Website: iraqedu.net Telegram: @SadsHelp Bot: @EDIRQBot

الدراسة : الإعدادية / العلمي
المادة : الأحياء
اسم الطالب :

الامتحان التمهيدي ٢٠٢٣ – ٢٠٢٤
الوقت : ثلاث ساعات
الرقم الامتحاني :

ملاحظة : أجب عن خمسة أسئلة فقط ، ولكل سؤال ٢٠ درجة .

س١: أ) عرف (أربعة) ممّا يأتي : (١٢ درجة)
النقل الفعال ، الصفيحات الدموية ، التهجين الأحادي ، اللوية ، الثمار البسيطة .
ب) ارسم مع التأشير خلية بدائية النواة (البكتريا) تتضح فيها المنطقة النووية . (٨ درجات)

س٢: أ) علل (أربعاً) ممّا يأتي : (١٢ درجة)
١) وجود الأعراف في المايتوكوندريا .
٢) يحاط البوغ الزيجي للكلاميدوموناس بجدار سليلوزي سميك .
٣) ينصح المزارعون بإقامة خلايا النحل في البساتين أو قريباً منها .
٤) يكون نسيج الغضروف مقاوماً للضغط والشد .
٥) ظهور أفراد غبارية عند تضريب أنثى ماشية قصيرة القرون حمراء الشعر مع ذكر أبيض الشعر .
ب) ما وظيفة أو أهمية (أربع) ممّا يأتي ؟ (٨ درجات)
الغدتان المساعدتان في ذكور الحشرات ، البلاستيدات عديمة اللون ، التضريب الاختباري ، الفجوات المتقلصة في الأميبا ، البربخ .

س٣: أ) املأ الفراغات (لأربع) من العبارات الآتية : (٨ درجات)
١) يتركب جدار الخلية من مادة ..... في الخلايا الفتية ويتثخن بإضافة ..... في الخلايا المتقدمة بالعمر .
٢) تعرق الأوراق في النباتات ذوات الفلقتين ..... وفي ذوات الفلقة الواحدة ..... .
٣) النسيج الذي يوجد في بطانة الرغامى ..... والذي يقع في الكبد ..... .
٤) تقسّم الشبكة البلازمية الداخلية إلى نوعين هما ..... و ..... .
٥) الطراز الوراثي لنبات حنك السبع أبيض الأزهار ..... والطراز الوراثي لمجموعة دم O هو ..... .
ب) عدّد فقط : ١) أنواع الخلايا الجذعية . ٢) أنواع RNA . (٦ درجات)
جـ) ارسم مع التأشير الأكل الخلوي . (٦ درجات)

س٤: أ) قارن بين (لاثنتين فقط) ممّا يأتي : (١٢ درجة)
١) الخيوط الدقيقة والنبيبات الدقيقة . ٢) النسيج البرنكيمي والنسيج الكولنكيمي .
٣) العضلات الهيكلية والعضلات الملساء .
ب) ما منشأ (أربعة) ممّا يأتي ؟ (٨ درجات)
الكروموسومات ، الجسم الأصفر ، النواة المندمجة ، الجسم القطبي الأول ، الخلية الأنبوبية .

س٥: أ) ضرّب نبات بزاليا أحمر الأزهار بآخر أبيض الأزهار فكانت جميع النباتات الناتجة حمراء الأزهار ، ولو أجري تلقيح لأحد أفراد الجيل الأول مع أحد الأبوين ، فما الطرز الوراثية والمظهرية لأفراد الجيل الثاني ؟ وما نوع التضريب في هذه الحالة ؟ (١٢ درجة)
ب) ما موقع (أربعة) ممّا يأتي ؟ (٨ درجات)
النسيج الضام المخاطاني ، قنوات فولكمان ، الأقراص البينية ، الميسم ، الجزء المركزي .

س٦: أ) ما النظريات التي تقترح تفسير حركة الكروموسومات نحو قطبي الخلية ؟ (٦ درجات)
ب) ما الحالات التي يستخدم فيها الإخصاب الصناعي ؟ (٨ درجات)
جـ) اختر من بين الأقواس ما يناسب (ثلاث) من العبارات الآتية : (٦ درجات)
١) يطلق اسم الدكتيوسوم على جهاز كولجي الموجود في الخلية (الحيوانية ، النباتية ، اللمفاوية) .
٢) الأنسجة المرستيمية التي تتواجد في قمم السلاميات هي (القمية ، البينية ، الطرفية) .
٣) تتكاثر البكتريا لا جنسياً عن طريق (التبرعم ، التجدد ، الانشطار الثنائي) .
٤) العضيات التي تؤدي دوراً هاماً في عملية التحول الشكلي في الحيوانات هي :
(الجسيمات الحالة ، المايتوكوندريا ، الجسيمات المركزية)

@sadshelp



"شبكة تعليمية تهدف الى توفير جميع الاحتياجات الدراسية للطلاب في جميع انحاء العراق"

iraqedu.net @sadshelp

قناة تعليمية تقدم لكم

- الكتب المنهجية
- الملازم الدراسية
- الملازم الوزارية
- المراجعات المركزة
- الامتحانات - الاختبارات
- الملخصات
- الاخبار الموثوقة
- التحفيزات - النصائح
- نسخ الأسئلة الوزارية مع الأجوبة النموذجية

امسح الباركود من هنا
للانضمام الينا ليصلك
كل جديد

iraqedu.net @sadshelp

@sadshelp

شبكة المساعد
@SadsHelp

شـبكة تعليمية تهدف الى توفير جميـع الاحتياجات
الدراسـية للـطلاب فـي جميـع انحـاء العـراق

iraqedu.net @sadshelp

بوت المساعد التعليمي

الكتب المنهجية - الملازم الدراسة - الملازم الوزارية - المراجعات المركزة
نسخ الاسئلة الوزارية مع الاجوبة النموذجية

Bot: @EDIRQBot

Website: iraqedu.net Telegram: @SadsHelp Bot: @EDIRQBot

رقم الصفحة ١

الاجوبة النموذجية للدراسة الاعدادية للعام الدراسي ٢٠٢٣ / ٢٠٢٤ الدور / التمهيدي

اسم المادة / الأحياء الفرع / العلمي - الاول

جواب السؤال (الاول) فرع (أ)

السؤال	الصفحة	الجواب النموذجي	الدرجة
	٧٩	س - أ - عرف اربعة مما يأتي ١- النقل الفعال :- وهي الحالة التي تمتص فيها الخلايا أحياناً بعض المواد من محيطها الخارجي بالرغم من أن تراكيز تلك المواد داخل الخلايا أعلى منها في الخارج ومن أجل انجاز هذه العملية لابد من وجود مواد حاملة في غشاء الخلية يمكنها التحرك من الخارج الى الداخل وبالعكس حيث تتحد المادة الحاملة مع مادة اخرى (جزيء أو أيون) تحاجها الخلية وتتحرك باتجاه السطح الداخلي للغشاء حيث تنفصل المادة المنقولة داخل الخلية وتتحرك المادة الحاملة عائدة الى السطح الخارجي للغشاء حيث تتحد مع مادة اخرى وهكذا تستمر العملية التي تحتاج الى طاقة تستمد من ATP في الخلية الحية	١٧ درجة ٣ درجات لكل تعريف صحيح مع ترك واحد
	٧٧	٢- الصفيحات الدموية :- عبارة عن أجسام كروية أو بيضوية صغيرة عديمة اللون خالية من النواة توجد في دم الثدييات ويتراوح قطرها نحو (٢-٤) مايكرومتر وتصل حياة الصفيحات الدموية في الانسان (٩-١٠) أيام وتلتهم البلاعم الكبيرة الصفيحات الدموية في الكبد والطحال ونقي العظم وتتلخص وظيفة الصفيحات الدموية في كونها تحرر انزيم ثرومبوبلاستين الذي يلعب دوراً مهماً في عملية تخثر الدم وتحتوي الصفيحات الدموية السيروتونين الذي يساعد على تقلص الاوعية الدموية الصغيرة م	

مع أعضاء اللجنة

Website: iraqedu.net Telegram: @SadsHelp Bot: @EDIRQBot

رقم الصفحة

الاجوبة النموذجية للدراسة الاعدادية للعام الدراسي ٢٠٢٣ / ٢٠٢٤ الدور / التمهيدي

اسم المادة / الأحياء الفرع / العلمي - الاول

جواب السؤال (الاول) فرع (أ)

السؤال	الصفحة	الجواب النموذجي	الدرجة
	١٩٧	٣- التهجين الارتدادي :- هو تهجين وراثي بين فردين ويتضمن زوج من الصفات المتضادة التي ترجع الى نفس الموقع الوراثي مثل (aa XAA) وبذلك فهو يكشف عن كيفية انتقال طرز هذه الصفات عبر الاجيال .	
	٤٤	٤- النواة :- هي تركيب كروي كبير الحجم نسبياً يوجد داخل النواة وهي تتكون من البروتين والحامض النووي الرايبي (RNA) وللنواة دوراً هاماً في تكوين الرايبوسومات التي يتم فيها تكوين البروتينات وقد تحتوي النواة نوية واحدة أو اكثر وعلى سبيل المثال تحوي نواة خلية البصل أربع نويات .	
	١١٧	٥- الثمار البسيطة :- وهي الثمار الناتجة من زهرة واحدة ذات كربلة واحدة أو عدة كربلات ملتحمة كما هو الحال في الباقلاء والطماطة والخيار والبرتقال والمشمش وغيرها .	

أعضاء اللجنة

Website: iraqedu.net Telegram: @SadsHelp Bot: @EDIRQBot

رقم الصفحة

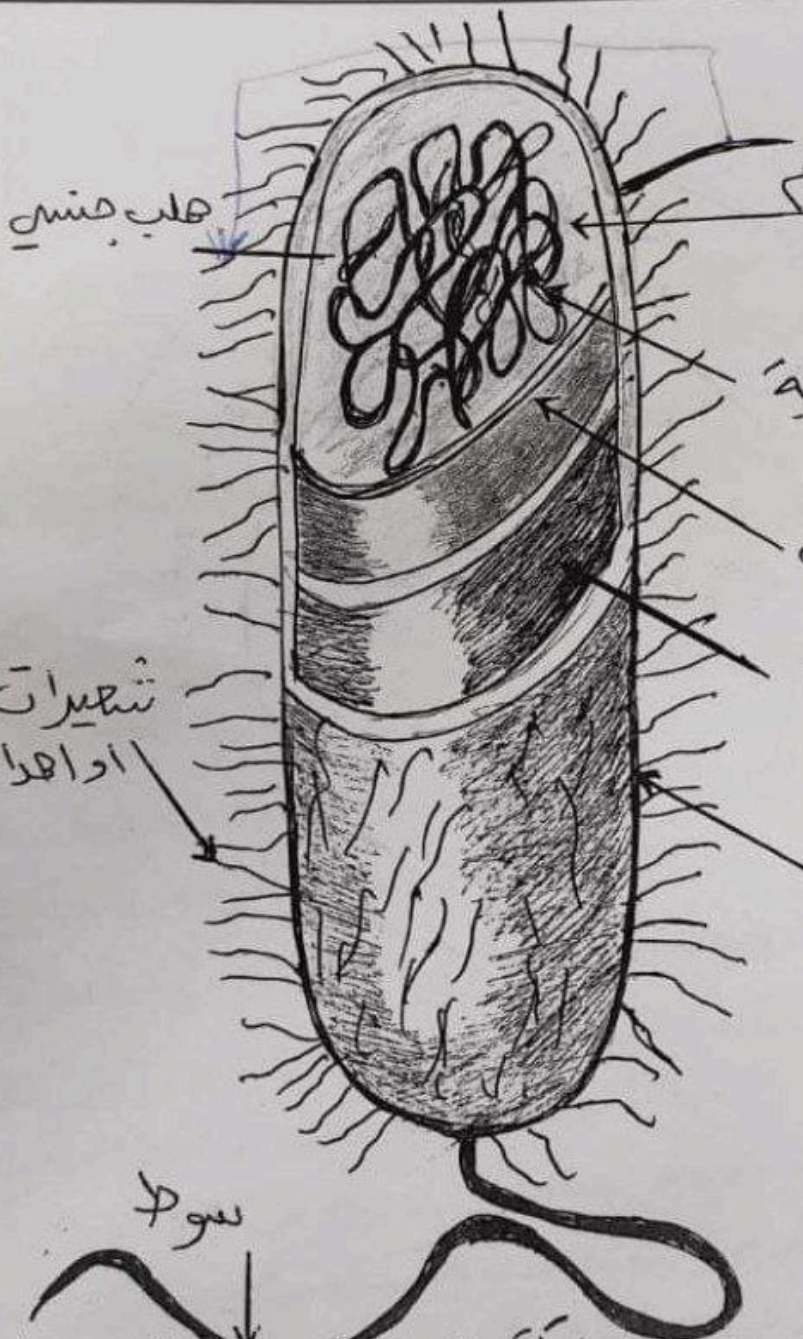
الاجوبة النموذجية للدراسة الاعدادية للعام الدراسي ٢٠٢٣ / ٢٠٢٤ الدور / التمهيدي

اسم المادة / الأحيـاء

الفرع / العلمي - الاول

جواب السؤال (الدور الاول) فرع (ب)

السؤال	الصفحة	الجواب النموذجي	الدرجة
١/اول	ص ١١		٨ درجات



ملاحظة
يتفق الصح
بالسالب يختلف

خلية بدائية النواة (بكتريا) تتميز فيها المنطقة النووية التي لا يحدها غشاء (DNA) شكل (١-٩) ص ١١

٤ درجات لكل نقطة

٣ درجات للتلميح

توقيع اعضاء اللجنة

Website: iraqedu.net Telegram: @SadsHelp Bot: @EDIRQBot

رقم الصفحة

الاجوبة النموذجية للدراسة الاعدادية للعام الدراسي ٢٠٢٣ / ٢٠٢٤ الدور / التمهيدي

اسم المادة / الأحياء الفرع / العلمي - الاول

جواب السوال (الثاني) فرع (م)

السؤال	الصفحة	الجواب النموذجي	الدرجة
س٤		علل اربعاً مما يأتي	٤×٣ درجات لكل تعليل
	ص 17	١- وذلك لزيادة المساحة السطحية للطبقة الداخلية لغشاء المايتوكوندريا	
	ص 97	٢- لمقاومة الظروف البيئية الفرضية	
	ص 113	3- وذلك لضمان حدوث التلقيح الخلطي للأزهار وبالتالي الحصول على نتاج وفير وذو نوعية جيدة	
	ص 73	٤- وذلك كون مادة البين حلوية تكون جاذبة لاصوائها على مركب المخاطين الغضروفي	
	ص ٤/١٥	5- وذلك بسبب السيادة المشاركة (المواكبة) والتي يتم فيها التعبير عن الأليلين معاً في الطراز المظهري للفرد الهجين، ففي هذا النوع من السيادة لا يحدث اختلاط بين الأليلين في الطراز المظهري كما ان أياً منهما لا يكون سائد او متنحي ويكون طرازه الوراثي $C^R C^W$	

أعضاء اللجنة

Website: iraqedu.net Telegram: @SadsHelp Bot: @EDIRQBot

رقم الصفحة ٥

الاجوبة النموذجية للدراسة الاعدادية للعام الدراسي ٢٠٢٣ / ٢٠٢٤ الدور / التمهيدي

اسم المادة / الأحياء

الفرع / العلمي - الاول

جواب السؤال (الثاني) فرع (ب)

السؤال	الصفحة	الجواب النموذجي	الدرجة
		ما وظيفة او اهمية اربع مما يأتي	٨ درجات و الجزئيان للسؤال وظيفة
	ص ١٣٣	1- الغدتان الصماوتان في ذكور الحشرات ع/ تفرزان سائلاً غاطياً محيط بالنطف ويشكل تركيب كيسي حولها يدعى كيس النطف	
	ص ١٨	2- البلاسيدة عديمة اللون ع/ تشكل مراكز لتحول سكر الكلوكوز الى سكريات متعددة مثل النشا او الى نشوء وبروتينات	
	ص ٤٥١	3- التفريب الاختباري ع/ التعرف على الطراز الوراثي للفرد الذي يحمل الصفة السائدة المجهولة النقاوة ،	
	ص ٤٤	4- النجوم المتقلصة ع/ تعمل على تخليص الخلية من الماء الزائد عن الحاجة مع بعض المواد الابرازية الذائبة	
	ص ١٣٩	5- البربخ تنضج فيه النطف وهو يمثل موقع خزن النطف	

اعضاء اللجنة

Website: iraqedu.net Telegram: @SadsHelp Bot: @EDIRQBot

رقم الصفحة

الاجوبة النموذجية للدراسة الاعدادية للعام الدراسي ٢٠٢٣ / ٢٠٢٤ الدور / التمهيدي

اسم المادة / الأحياء الفرع / العلمي - الاول

جواب السؤال (الثالث) فرع (٢)

السؤال	الصفحة	الجواب النموذجي	الدرجة
س٣		٢/ أملأ الفراغات (لاربع) من العبارات الاتيه :-	٨ درجات لكل فقره درجتان ولكل فراغ درجه واحده
	ص١٤	١- السليلوز الخشبين او (اللكنين) .	
	ص١٨	٢- شبكي متوازي .	
	ص٦٤	٣- نسيج ظهاري عمودي مطبق كاذب	
	ص٦٩	نسيج ظام شبكي .	
	ص١٦	٤- الشبكه البلازميه الداخليه الخشنه	
		الشبكه البلازميه الداخليه الملساء .	
	ص٩٤	٥- RR ii	

أعضاء اللجنة

Website: iraqedu.net Telegram: @SadsHelp Bot: @EDIRQBot

رقم الصفحة

الاجوبة النموذجية للدراسة الاعدادية للعام الدراسي ٢٠٢٣ / ٢٠٢٤ الدور / التمهيدي

اسم المادة / الأحياء الفرع / العلمي - الاول

جواب السؤال (الثالث) فرع (ب)

السؤال	الصفحة	الجواب النموذجي	الدرجة
س٣		ب/ عدد فقط :-	٦ درجات لكل فقرة ٣ درجات
	ص١٧	① أنواع الخلايا الجذعية	
		٩- الخلايا الجذعية الجنينية .	
		ب- الخلايا الجذعية البالغة .	
		ج- خلايا الحبل السري الجذعية .	
	ص٥٨	② أنواع RNA	
		٩- mRNA المراسل	
		ب- rRNA الرايبي الرايبوسومي	
		ج- tRNA الناقل	

أعضاء اللجنة

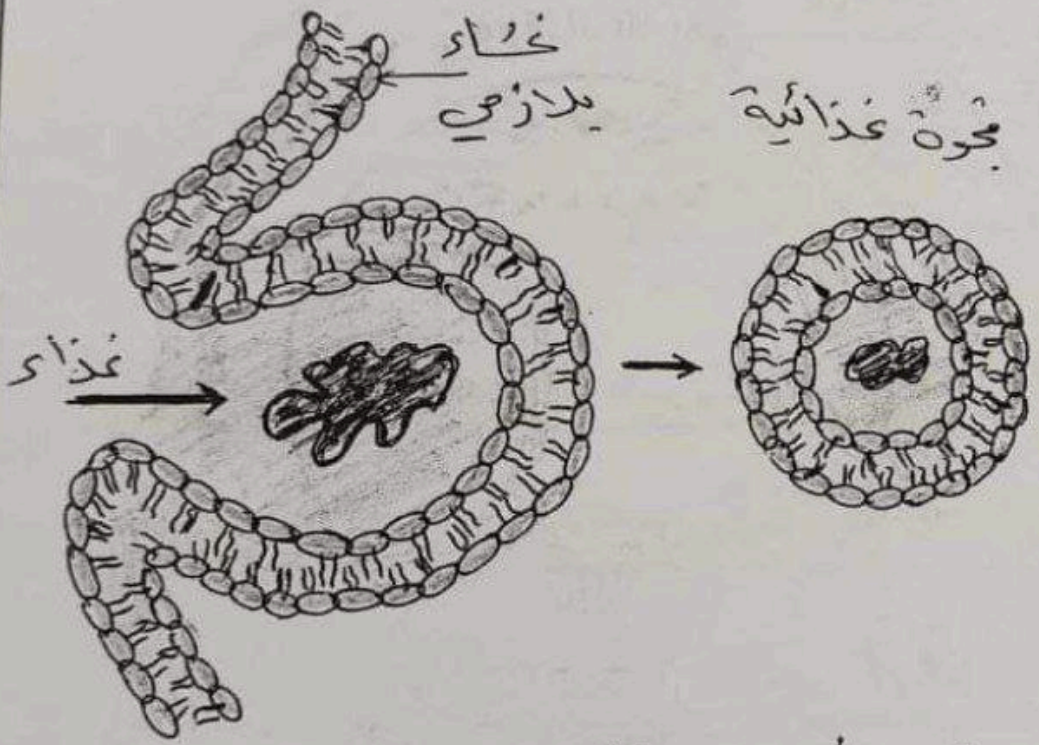
Website: iraqedu.net Telegram: @SadsHelp Bot: @EDIRQBot

الاجوبة النموذجية للدراسة الاعدادية للعام الدراسي ٢٠٢٣ / ٢٠٢٤ الدور / التمهيدي

اسم المادة / الأحياء الفرع / العلمي - الاول

جواب السؤال (الثالث) فرع (ج)

السؤال	الصفحة	الجواب النموذجي	الدرجة
الثالث	ص٩	ج/ أرسم مع التأشير الاكل الحلوي.	٦ درجات



الاكل الحلوي (شكل ١-21) ص٢٩

٣ درجات للشكل
٣ درجات للتسمية

توقيع أعضاء اللجنة

Website: iraqedu.net Telegram: @SadsHelp Bot: @EDIRQBot

رقم الصفحة

الاجوبة النموذجية للدراسة الاعدادية للعام الدراسي ٢٠٢٣ / ٢٠٢٤ الدور / التمهيدي

اسم المادة / الأحياء الفرع / العلمي - الاول

جواب السؤال (١ الرابع) فرع (م)

السؤال	الصفحة	الجواب النموذجي		الدرجة
الرابع	ص٤٠	قارن لأثنين فقط ٤-		١٢ درجة لكل مقارنة ٦ درجة
		الخيوط الدقيقة	البنيبات الدقيقة	
		١- تراكيب رقيقة سقيمة	١- تراكيب انبوبية	
		٢- اصغر من البنيبات الدقيقة	٢- اكبر من الخيوط الدقيقة	
		٣- تتشكل بخيوط الاكتين وخيوط الميوسين وتكونة من بروتين الاكتين وبروتين الميوسين ..	٣- تتشكل ببروتين البتيوبيولين	
		٤- توجد في الخلايا العضلية	٤- توجد في سايتوبلازم الخلية الحيوانية وبعض الاحياء الراقية مثل الخمائر والفطريات تنمو بالقرب من النواة	
		٥- وظيفتها مسؤولة عن قدرة الخلايا العضلية في التقلص والانبساط	٥- وظيفتها : تلعب دوراً مهماً في : - حركة الكروموسومات اثناء انشاء الخلية - مهمة للهيكل الخلوي وتنظيم انتقال المواد - تعد اجزاء اساسية في تركيب الاهداب والاسواط . وتشكل الجسيمات المركزية	

" يكتفى بالصحيح ثلاث نقاط فقط "

اللجنة

Website: iraqedu.net Telegram: @SadsHelp Bot: @EDIRQBot

رقم الصفحة

الاجوبة النموذجية للدراسة الاعدادية للعام الدراسي ٢٠٢٣ / ٢٠٢٤ الدور / التمهيدي

اسم المادة / الاحياء الفرع / العلمي

جواب السؤال (الرابع) فرع (٢)

السؤال	الصفحة	الجواب النموذجي		الدرجة
		النسيج البرنكيمي	النسيج الكولنكيمي	١٤ درجة
الرابع	من ٥٥	١- خلاياه حية	١- خلاياه حية	كل فقرة ٦ درجات
		٢- الخلايا رقيقة الجدران	٢- الخلايا تنفلظة بشكل غير منتظم	
		٣- توجد بين خلاياه مسافات بينية	٣- لا توجد بين خلاياه مسافات بينية	
		٤- الخلايا كروية أو مضلعة	٤- الخلايا متطاولة	يكتفى بالتصحيح بتوزيع نقاط الفقرة
		٥- تحتوي خلاياه على فجوات عصارية	٥- لا تحتوي خلاياه على فجوات عصارية	
		٦- تحتوي بعض خلاياه على بلاستيدات خضر تشمل الخلايا الكلورنكيمية	٦- لا تحتوي خلاياه على بلاستيدات خضر	
		٧- يتجزئ بفعل انقسام الهوية وخزنه الغذاء وتوصيله	٧- يتجزئ بفعل انقسام الدعم والاسناد	
		العضلات الهيكلية	العضلات الملساء	
	من ٨٠	١- الليف العضلي اسطواني طويل غير متفرع	١- الليف العضلي مغزلي قصير الخيط من الوسط ونحيف من الجانبين	
	حجم الليف العضلي	٢- كبير وطويل	٢- صغير وقصير	
	النواة البيضية	٣- متعددة ذات خطوط مستعرضة	٣- منفردة غير مخططة	
		٤- متعددة الانوية والانوية محيطية الموقع	٤- الانوية منفردة مركزية الموقع	
		٥- فعله ارادي	٥- فعله لا ارادي	
		٦- ترتبط بالجهاز الهيكلي بواسطة الاوتار	٦- توجد في جدران الاعضاء المجوفة والانبوبية	
		٧- يحاط الليف العضلي بغشاء رقيق من نسيج ضام رقيق يختلف عن غشاء العضلي الذي يحيط بالليف العضلي الاملس	٧- يحاط الليف العضلي بغشاء عضلي	

أعضاء اللجنة

تلاسم مريوش

Website: iraqedu.net Telegram: @SadsHelp Bot: @EDIRQBot

١١
رقم الصفحة

الاجوبة النموذجية للدراسة الاعدادية للعام الدراسي ٢٠٢٣ / ٢٠٢٤ الدور / التمهيدي

اسم المادة / الأحياء

الفرع / العلمي - الاول

جواب السؤال (١ الرابع) فرع (ب)

السؤال	الصفحة	الجواب النموذجي	الدرجة
		خامساً : (اجب فقط)	٨ درجات لكل نقطة درجتان
	ص ٤٤	١- الكروموسومات ٢- السلكة الكروماتينية	
	ص ١٤٤	٣- الجسم الاصفر ٤- بقايا الخرصلة المبيضية المحرقة	
	ص ٩٩	٢ - النواة المندمجة ٣- اتحاد النواة الاولية الذكرية مع النواة الاولية الانثوية	
	ص ٩٢	٤- الجسم القطبي الاول ٢- الانقسام الاختزالي الاول للخلية المبيضية الاولية	
	ص ١١٠	٥- الخلية الانبوبية ٤- الانقسام الاعتيادي لنواة النوع الصغير	

"اذا لم يذكر الطالب نوع الانقسام في النقطة ④ والنقطة ⑤ يعطى درجة كاملة"

اللجنة

Website: iraqedu.net Telegram: @SadsHelp Bot: @EDIRQBot

رقم الصفحة

الاجوبة النموذجية للدراسة الاعدادية للعام الدراسي ٢٠٢٣ / ٢٠٢٤ الدور / التمهيدي

اسم المادة / الأحياء

الفرع / العلمي - الاول

جواب السؤال (الخامس) فرع ( )

السؤال	الصفحة	الجواب النموذجي	الدرجة
	الرموز الوراثية	نرمز لعامل صفة اللون أحمر الازهار السائد R نرمز لعامل صفة اللون الابيض الازهار المتنحي r	١٤ درجة ٢ درجة للرموز الوراثية
		الاستنتاج :- بما ان جميع النباتات الناتجة كانت حمراء الازهار ∴ النبات احمر الازهار يحمل الصفة السائدة النقية وطرازه الوراثي « RR » اما النبات ابيض الازهار فيحمل الصفة المتنحية (نقي دائما) وطرازه الوراثي « rr »	٢ درجة للاستنتاج ٤ درجات للتضريب الاول
		التضريب نبات حمراء الازهار سائد نقي X نبات بزاليا ابيض الازهار RR rr ↓ انشطار ↓ (R) (r) اخصاب Rr F1 ١٠٠٪ نباتات حمراء الازهار هجينة	٢ درجة لأحد التضريبين الرجعيين ٢ درجة لنوع التضريب

اعضاء اللجنة

Website: iraqedu.net Telegram: @SadsHelp Bot: @EDIRQBot

رقم الصفحة

الاجوبة النموذجية للدراسة الاعدادية للعام الدراسي ٢٠٢٣ / ٢٠٢٤ الدور / التمهيدي

اسم المادة / الأحياء الفرع / العلمي - الاول

جواب السؤال (الخامس) فرع (ب)

السؤال	الصفحة	الجواب النموذجي	الدرجة
ب		ما موقع (اربعة) مما يأتي :	٨ درجات لكل نقطة درجتان
	ص ٦٩	① النسيج الظام الخلطاني / الجبل الوري .	
	ص ٧٣	② قنوات فولكمان / العظم المصمت .	
	ص ٧٩	③ الاقرام البينيه / العطلات القلبيه	
	ص ١٠٧	④ الميسم / الجزء العقمي من المدقه .	
	ص ٣٥	⑤ الجزء المركزي / الكروموسوم	

ستاذ اللجنة

Website: iraqedu.net Telegram: @SadsHelp Bot: @EDIRQBot

١٥
رقم الصفحة

الاجوبة النموذجية للدراسة الاعدادية للعام الدراسي ٢٠٢٣ / ٢٠٢٤ الدور / التمهيدي

اسم المادة / الأحياء

الفرع / العلمي - الاول

جواب السؤال (السادس) فرع (٣)

السؤال	الصفحة	الجواب النموذجي	الدرجة
	ص ٢٥	ما النظريات التي تقترح حركة الكروموسومات نحو قطبي الخلية ؟ ١- يعتقد ان خيوط المغزل تتقلص بوجود ATP وتسحب الكروموسومات نحو القطبين ٢- يعتقد ان خيوط المغزل تعمل بوضعها مرتقاً تنزلق عليه الكروموسومات متجه نحو القطبين.	٦ درجات لكل فقرة ٣ درجات

NAD

Website: iraqedu.net Telegram: @SadsHelp Bot: @EDIRQBot

رقم الصفحة

الاجوبة النموذجية للدراسة الاعدادية للعام الدراسي ٢٠٢٣ / ٢٠٢٤ الدور / التمهيدي

اسم المادة / الأحياء الفرع / العلمي - الاول

جواب السؤال (السادس) فرع (ب)

السؤال	الصفحة	الجواب النموذجي	الدرجة
		ما الحالات التي يستخدم فيها الاخصاب الصناعي	
ض ١٨		١- وجود أسباب تتعلق في عملية التبويض أو مناعي البيض او بطانة الرحم في الانثى	
		٢- وجود أسباب تتعلق بالجهاز التناسلي الذكري تؤدي الى قلة خصبة الحيوانات المنوية ما يحدث خللاً في عملية أخصاب البويضة. كما تشير الدراسات الى ان تناول الكحول و التدخين يقللان من انتاج الحيوانات المنوية وحيويتها.	ادرجات لكل نقطة ٤ درجات
		٣- وجود خلل هرموني يؤثر في عملية انتاج البويض و الحيوانات المنوية	
		٤- أسباب مكتسبة نتيجة التعرض الى مواد معينة او أجراء جراحات معينة او استعمال بعض العقاقير او التعرض الى الاشعاع	

اعضاء اللجنة

Website: iraqedu.net Telegram: @SadsHelp Bot: @EDIRQBot

رقم الصفحة

الاجوبة النموذجية للدراسة الاعدادية للعام الدراسي ٢٠٢٣ / ٢٠٢٤ الدور / التمهيدي

اسم المادة / الأحياء

الفرع / العلمي - الاول

جواب السؤال (السادس) فرع (ح)

السؤال	الصفحة	الجواب النموذجي	الدرجة
		أختر من بين الاقواس ما يناسب (ثلاث) من العبارات الآتية:-	
١-	ص ١٧	يطلق اسم الدكتوسوم على جهاز كولجي الموجود في الخلية (الحيوانية، النباتية، الفطرية)	٦ درجات لكل فقرة ٢ درجة
٢-	ص ٥٢	الاسنية المدسنية التي تتواجد في قمم السلاميات هي (القمية، البينية، الطرفية)	
٣-	ص ٩٤	تتكاثر البكتريا لاجنسياً عن طريق (التبرعم، التجدد، الانشطار الثنائي)	
٤-	ص ١٩	العضيات التي تؤدي دوراً هاماً في عملية التمثل الغذائي في الحيوانات هي:- (الجسيمات الحالة، الميتوكوندريا، الجسيمات المركزية)	

ضاء اللجنة