TATA TERTIB PESERTA PROXIMITI 2026

PROGRAM STUDI S1 TEKNOLOGI INFORMASI FAKULTAS INFORMATIKA
2026

Pendahuluan

A. Latar Belakang

Penyelenggaraan PROXIMITI 2026 merupakan wadah pengembangan potensi, karakter, dan profesionalisme bagi seluruh peserta. Dalam upaya mencapai tujuan tersebut, diperlukan sebuah standarisasi perilaku dan etika yang jelas guna menjamin kelancaran serta ketertiban selama rangkaian kegiatan berlangsung.

Peraturan ini disusun sebagai landasan normatif untuk membentuk kedisiplinan dan rasa tanggung jawab individu. Dengan adanya regulasi yang terukur, diharapkan tercipta lingkungan yang kondusif, adil, dan harmonis, sehingga setiap nilai yang disampaikan dalam PROXIMITI 2026 dapat diserap secara maksimal oleh seluruh pihak yang terlibat.

B. Visi dan Misi

Visi

Mewujudkan PROXIMITI sebagai wadah berkembang yang adaptif dan berasas kekeluargaan, untuk membentuk pribadi yang berintegritas, bangga dengan organisasinya, serta kompeten memimpin di industri teknologi masa depan.

Misi

1. Menumbuhkan rasa kekeluargaan di antara peserta melalui kegiatan kolaboratif dan saling mendukung sebagai fondasi kebersamaan dalam organisasi dan lingkungan Teknologi Informasi.
2. Membentuk karakter bermoral, menjunjung tinggi etika, integritas, dan tanggung jawab sebagai mahasiswa teknologi informasi.
3. Menanamkan rasa bangga terhadap jurusan Teknologi Informasi sebagai motivasi untuk berkontribusi aktif dan positif di lingkungan akademik maupun sosial.
4. Pengembangkan jiwa kepemimpinan yang adaptif, visioner, dan berani mengambil keputusan, melalui pelatihan dan praktik nyata dalam kepanitiaan serta dinamika organisasi.

C. Maksud dan Tujuan

Maksud PROXIMITI

PROXIMITI hadir sebagai ruang bagi mahasiswa IT untuk saling terhubung, bertumbuh bersama dalam suasana kekeluargaan, dan menjadi jembatan antara teori di perkuliahan dengan realitas di industri teknologi.

Tujuan PROXIMITI

1. **Membangun Koneksi yang Solid:** Menciptakan lingkungan yang suportif dan akrab, sehingga setiap anggota merasa memiliki keluarga kedua di kampus.
2. **Pengembangan Karakter & Etika:** Membentuk pribadi yang nggak cuma pintar secara teknis, tapi juga punya moral yang kuat, jujur, dan bertanggung jawab.

3. **Menanamkan Kebanggaan Identitas:** Menumbuhkan rasa bangga terhadap profesi IT dan identitas organisasi, agar setiap kader punya rasa percaya diri yang tinggi.
4. **Asah Kepemimpinan (Leadership):** Menjadi tempat belajar manajemen diri, kerjasama tim, dan pengambilan keputusan sebelum terjun ke dunia kerja.
5. **Peningkatan Skill Teknis & Adaptabilitas:** Menyiapkan kader agar kompeten secara teknologi dan selalu haus belajar demi menghadapi perubahan zaman yang cepat.

Daftar Isi

Pendahuluan **1**
A. Latar Belakang 1
B. Visi dan Misi 1
C. Maksud dan Tujuan 1
BAB I: KETENTUAN UMUM DAN SIKAP **5**
Pasal 1: Umum 5
Pasal 2: Etika 5
BAB II: KEHADIRAN DAN PERIZINAN **5**
Pasal 3: Kedatangan dan Ketepatan Waktu 5
Pasal 4: Prosedur Perizinan 5
BAB III: STANDARISASI BUSANA DAN PENAMPILAN **6**
Pasal 5: Ketentuan Umum Busana 6
Pasal 6: Tata Rias dan Rambut 7
BAB IV: KLASIFIKASI LARANGAN, PELANGGARAN DAN PENGURANGAN POIN **7**
Pasal 7: Barang Terlarang dan Keamanan 7
Pasal 8: Sistem Poin dan Sanksi 7
Pasal 9: Mekanisme Pengurangan Poin 7
Pasal 10: Jenis Pelanggaran dan Bobot Sanksi 8
BAB V: TABEL PELANGGARAN DAN PROSEDUR BANDING **8**
Pasal 11: Ketentuan Umum Tabel Pelanggaran 8
Pasal 11A: Ketentuan Umum Banding 10
Pasal 12: Mekanisme Pengajuan Banding 10
Pasal 12A: Putusan Cepat di Lapangan 12
Pasal 13: Peninjauan dan Wewenang Keputusan 12
Pasal 14: Batas Waktu dan Validasi 12
Pasal 15: Pengaduan peserta 13
BAB VI: PENJELASAN **13**
Pasal 1 13
Pasal 2 13
Pasal 3 14
Pasal 4 14
Pasal 5 14
Pasal 6 14
Pasal 7 14
Pasal 8 15
Pasal 9 15
Pasal 10 15
Pasal 11 15
Pasal 11A 15
Pasal 12 16
Pasal 12A 16
Pasal 13 16
Pasal 14 16

Pasal 15.....17
Lembar Pengesahan.....18

BAB I: KETENTUAN UMUM DAN SIKAP

Pasal 1: Umum

1. Peserta wajib mengikuti seluruh rangkaian acara dengan sikap aktif, tertib, disiplin, dan bertanggung jawab.
2. Peserta wajib menjaga kebersihan diri dan lingkungan dimanapun peserta berada.
3. Peserta wajib membawa seluruh peralatan dan **perlengkapan yang telah ditentukan** serta menyelesaikan tugas yang diberikan oleh panitia tepat waktu.

Pasal 2: Etika

1. Peserta wajib mematuhi seluruh peraturan PROXIMITI 2026 secara penuh tanpa pengecualian.
2. Peserta diwajibkan menerapkan prinsip 5S (Senyum, Sapa, Salam, Sopan, dan Santun) kepada seluruh pihak di manapun peserta berada.
3. Peserta wajib menonaktifkan perangkat elektronik selama kegiatan berlangsung, kecuali pada waktu istirahat dengan pengawasan panitia.
4. Peserta tidak diperbolehkan berkomunikasi dengan panitia selain GT kelompok masing-masing selama acara, kecuali atas izin langsung dari CDT , kegiatan **non formal** atau kondisi mendesak.
5. Setiap peserta yang ingin berbicara, bertanya, atau menjawab wajib menggunakan format: **Interupsi (tunggu hingga dipersilakan), Nama, Asal Kelompok (nama Kelompok), Izin Berbicara/Bertanya/Menjawab**. Panitia berhak mengabaikan interupsi yang tidak sesuai dengan format tersebut.
6. Peserta menghubungi panitia wajib di bawah pukul 18.00 WIB, jika di atas itu panitia berhak untuk tidak membalas/merespons.

BAB II: KEHADIRAN DAN PERIZINAN

Pasal 3: Kedatangan dan Ketepatan Waktu

1. Peserta wajib hadir sebelum waktu penutupan gerbang *(close gate*) yaitu 30 menit setelah *open gate* (durasi kedatangan: 30 menit).
2. Peserta yang melampaui batas waktu *close gate* dinyatakan terlambat dan dikenakan sanksi sesuai ketentuan.

Pasal 4: Prosedur Perizinan

1. Kehadiran peserta dianggap sah apabila mengikuti acara dari pembukaan hingga penutupan.
2. Izin tidak hadir hanya berlaku untuk alasan keagamaan, kematian, kondisi keluarga, sakit atau alasan lain dengan urgensi yang dapat dipertanggung jawabkan. Peserta meminta tanda tangan

basah dengan terlebih dahulu menghubungi CDT kelompok dan wakil koordinator CDT. Tanda tangan *online* diperbolehkan jika perizinan berkaitan dengan kematian dan sakit.

3. Pengajuan izin tidak hadir wajib melalui pengumpulan formulir resmi dan ditandatangani oleh Wakil Koordinator CDT dan CDT Kelompok terkait.
    a. **Maksimal H-7** jam apabila keperluan bisa diketahui sedari awal.
    b. **Maksimal H-30** menit sebelum *open gate* jika terdapat keperluan mendesak yang sangat mendadak.
    c. Formulir bisa didapatkan dengan menghubungi GT terlebih dahulu
4. Peserta yang mengajukan izin setengah hari **tidak otomatis dianggap hadir**. Kehadiran hanya dinyatakan sah apabila peserta:
    a. Mendapatkan persetujuan resmi dari CDT, dan
    b. Menyelesaikan tugas pengganti yang diberikan oleh panitia.
5. Peserta diperbolehkan mengajukan izin keterlambatan dengan ketentuan sebagai berikut:
    a. Pengajuan izin keterlambatan dilakukan maksimal **30 menit sebelum *open gate***.
    b. Keterlambatan yang diizinkan maksimal **30 menit setelah *close gate***.
    c. Mampu menyampaikan alasan logis dan masuk akal bukan karena telat bangun atau hal indisipliner lainnya.
6. Peserta yang datang melebihi batas izin keterlambatan (lebih dari 30 menit setelah *close gate*) akan dikenakan pengurangan poin yang dihitung mulai dari menit ke-31 sesuai dengan ketentuan pada Pasal 10.
7. Pengajuan izin keterlambatan disampaikan kepada GT secara langsung dan divalidasi oleh CDT kelompok.
8. Berikut merupakan *link* pengumpulan perizinan: https://forms.gle/RM5msrbLmGB9ENe6A

BAB III: STANDARISASI BUSANA DAN PENAMPILAN

Pasal 5: Ketentuan Umum Busana

1. Peserta wajib mengenakan pakaian yang bersih, rapi, sopan, tidak ketat, dan tidak menerawang.
2. Atribut wajib (seperti *armband*) harus digunakan setiap hari ketika berada di wilayah sekitar lokasi kampus Telkom University. Bisa dicek melalui *link* berikut: https://proximiti-2026.github.io/peta-proximiti/
3. Peserta dilarang mengenakan aksesoris atau perhiasan (gelang, cincin, anting (laki-laki), *piercing*, kalung, jam tangan, *nail art* dsb) selama kegiatan terkecuali aksesoris keagamaan.

Pasal 6: Tata Rias dan Rambut

1. Peserta dilarang menggunakan tata rias (*make-up*) secara berlebihan. Yang dimaksud dengan ***make-up*** **berlebihan** meliputi penggunaan *blush-on*, *lipstick*, *cushion*, dan pensil alis yang mencolok, serta bulu mata palsu. Jika melanggar, peserta wajib menghapus tata rias di tempat. Adapun kosmetik yang diperbolehkan dibagi menjadi sebagai berikut:

    a. Boleh dipakai tetapi tidak boleh dibawa

        bedak tabur (*base*),

    b. Boleh dibawa **dan** dipakai

        lipbalm tanpa warna,

        sunscreen,

        parfum (10 ml hanya digunakan saat istirahat),

        dan deodoran.

2. Peserta dilarang mewarnai rambut dalam bentuk apa pun.

BAB IV: KLASIFIKASI LARANGAN, PELANGGARAN DAN PENGURANGAN POIN

Pasal 7: Barang Terlarang dan Keamanan

1. Peserta dilarang keras membawa senjata, minuman keras, narkoba, serta rokok (konvensional maupun elektrik).
2. Segala bentuk tindak kekerasan verbal maupun fisik dilarang keras.

Pasal 8: Sistem Poin dan Sanksi

1. Pelanggaran terhadap peraturan akan dikenakan sanksi berupa pengurangan poin kelayakan.
2. Jika peserta kedapatan membawa barang-barang yang disebutkan pada pasal 7 ayat(1), maka barang tersebut akan disita minimal sampai kegiatan selesai dan maksimal tidak dikembalikan.
3. Pelanggaran berat yang melibatkan unsur pidana berakibat pada diskualifikasi langsung.

Pasal 9: Mekanisme Pengurangan Poin

1. Pengurangan poin akibat pelanggaran dihitung dengan rumus: Poin Pelanggaran x Hari (Day) saat pelanggaran terjadi.
2. Contoh perhitungan: Jika peserta terlambat 2 menit pada hari ke-4 (Day-4), maka pengurangan poin adalah 2 x 4 = 8 poin.
3. Poin kelayakan dapat bertambah kembali melalui keaktifan peserta selama kegiatan berlangsung.

4. Penilaian akan dibantu oleh DET.

Pasal 10: Jenis Pelanggaran dan Bobot Sanksi

Tingkat Pelanggaran	Jenis Pelanggaran	Poin Pelanggaran
Ringan	Semua pelanggaran aturan ringan (baju tidak rapi, tidak menuliskan tabel pelanggaran, dsb)	Teguran lisan maksimal -2
	Tidak menjaga kebersihan.	-3 (seluruh kelompok)
	Tidur saat kegiatan berlangsung (kecuali istirahat)	-2
Sedang	Terlambat hadir (close gate)	(-) sesuai menit atau > 5 menit = -7
	menggunakan perangkat elektronik tanpa izin.	-5
	menggunakan make-up berlebihan.	-5 (hapus di tempat)
	Atribut tidak lengkap.	-5
	Tidak membawa perlengkapan/membawa hal yang tidak perlu.	-3 x barang
	Tidak hadir tanpa sebab namun ada konfirmasi	-6
Berat	Mengucapkan kata tidak senonoh atau kasar dalam bahasa apapun.	-10
	tidak hadir tanpa sebab	-15
	Membawa rokok/vape.	-20
	Bertengkar yang melibatkan bahasa kasar/tidak senonoh dan kekerasan fisik dengan teman/panitia.	-50 (semua pihak)
Diskualifikasi	Membawa senjata, miras, narkoba, atau melakukan kekerasan fisik hingga terluka.	Diskualifikasi

BAB V: TABEL PELANGGARAN DAN PROSEDUR BANDING

Pasal 11: Ketentuan Umum Tabel Pelanggaran

1. Peserta wajib menjunjung tinggi nilai kejujuran dan tanggung jawab pribadi. Setiap pelanggaran terhadap peraturan PROXIMITI 2026 wajib dituliskan sendiri oleh peserta ke dalam Tabel Pelanggaran pada Buku Peserta masing-masing, segera setelah pelanggaran terjadi, tanpa menunggu teguran dari CDT, di mana pun dan kapan pun pelanggaran dilakukan. Tabel Pelanggaran berada di buku peserta bagian tengah sebelah kiri.
2. Penulisan pelanggaran sekurang-kurangnya mencakup:
    a. Hari dan tanggal kejadian;
    b. Pasal dan ayat yang dilanggar;
    c. Tanda Tangan Peserta (kecuali jika ingin mengajukan banding).

d. Tanda Tangan Panitia

e. Berikut contoh *layout* tabel pelanggaran: Layout_Tabel_Pelanggaran.pdf

3. Setelah peserta menulis pelanggaran, peserta wajib segera menghadap CDT Kelompok untuk verifikasi dan penyelesaian pertanggungjawaban. Waktu pertanggungjawaban maksimal adalah setelah kegiatan Day tersebut selesai.

4. Khusus untuk pelanggaran tingkat ringan yang konsekuensinya hanya berupa teguran lisan dan edukasi singkat, CDT dapat menyelesaikan pertanggungjawaban tersebut saat itu juga. Dalam hal ini:

    a. CDT memberikan paraf secara langsung pada Buku Peserta;

    b. CDT cukup mencatat dalam Catatan Harian CDT bahwa telah terjadi pelanggaran ringan dan telah diselesaikan.

5. Untuk pelanggaran tingkat sedang dan berat yang memiliki konsekuensi berjangka (misalnya tugas tambahan, atau pengurangan poin yang memerlukan pemantauan):

    a. CDT membubuhkan paraf pertama (tanda bintang) pada kolom verifikasi Tabel Pelanggaran sebagai bukti administratif bahwa pencatatan telah dilakukan sesuai kejadian. Hal tersebut tidak menghilangkan hak peserta untuk mengajukan banding.

    b. Setelah peserta menyelesaikan seluruh bentuk pertanggungjawaban yang dipersyaratkan, peserta menghadap kembali kepada CDT Kelompok. CDT akan membubuhkan paraf kedua pada kolom "Tanda Lunas" di Tabel Pelanggaran sebagai bukti bahwa kewajiban peserta telah selesai.

6. Catatan pelanggaran tidak dihapus dari Buku Peserta. Catatan tersebut tetap tercantum sebagai rekam jejak, namun statusnya berubah menjadi "Lunas" setelah paraf diberikan.

7. Apabila peserta tidak menyelesaikan pertanggungjawaban dalam batas waktu yang ditentukan, CDT akan mencatat status "Belum Lunas" pada Catatan Harian CDT. Hal tersebut dapat berakibat pada:

    a. Penangguhan keikutsertaan peserta dalam sesi tertentu hingga kewajiban diselesaikan; dan/atau

    b. Menjadi faktor pemberat sanksi pada Sidang Akhir Penentuan Kelulusan Peserta.

8. Peserta yang merasa keberatan atas pelanggaran yang tercatat tetap wajib menyelesaikan prosedur pencatatan terlebih dahulu sebagaimana ayat (1) hingga (6), dan dapat mengajukan banding sesuai mekanisme yang diatur dalam Pasal 12.

9. Pelanggaran yang diajukan banding dan diterima dinyatakan dihapus dan tidak dikenakan pengurangan poin.

10. Pelanggaran yang diajukan banding dan ditolak tetap berlaku dan wajib diselesaikan melalui mekanisme pertanggungjawaban.

11. Peserta yang telah bertanggung jawab dapat memperoleh pengurangan poin pelanggaran 50% yang dibulatkan keatas, berdasarkan penilaian CDT dan DET. Contoh: Jika peserta tidak membawa *Nametag* di hari pertama dan peserta telah melaksanakan pertanggungjawabannya, maka pengurangan poinnya adalah 5 x 50% = *ROUNDUP*(2,5) = 3.

12. Pelanggaran yang telah dipertanggungjawabkan tidak dihapus, tetapi tetap tercatat sebagai rekam jejak dengan status “Lunas”.

Pasal 11A: Ketentuan Umum Banding

1. Peserta berhak untuk mengajukan banding/klarifikasi terhadap suatu kesalahan dan tidak memberikan tanda tangan pada kesalahan yang akan diajukan banding.
2. Peserta yang tidak setuju dengan pencatatan pelanggaran wajib menyatakan keberatan secara lisan kepada CDT Kelompok pada saat proses pencatatan berlangsung. CDT wajib membubuhkan "Peserta Keberatan" pada Catatan Harian CDT.

Pasal 12: Mekanisme Pengajuan Banding

1. Peserta yang ingin mengajukan banding wajib mengatakannya secara lisan kepada CDT pada saat pencatatan pelanggaran dilakukan. CDT akan membubuhkan Tanda Banding (B) pada Tabel Pelanggaran.
2. CDT wajib menghadirkan GT dari kelompok peserta yang bersangkutan untuk menjadi saksi pasif dalam penyampaian alasan banding. Apabila GT berhalangan hadir dalam waktu 5 menit, proses banding tetap dapat dilanjutkan dengan catatan khusus.
3. Peserta menyampaikan alasan banding secara lisan di hadapan CDT dan GT. CDT mencatat inti alasan tersebut dalam Catatan Harian CDT untuk keperluan sidang evaluasi. GT tidak berkewajiban mencatat, melainkan hanya mendengarkan sebagai saksi.
4. Pada Sidang Evaluasi selanjutnya, CDT bersama DET akan membahas kasus-kasus bertanda "B". Apabila diperlukan klarifikasi lebih lanjut, GT yang menjadi saksi dapat dipanggil untuk memberikan keterangan lisan tambahan.
5. Keputusan hasil banding bersifat final dan akan disampaikan oleh CDT kepada peserta melalui GT pada waktu selanjutnya.
6. Banding dinyatakan valid apabila disertai minimal satu dari:
    a. Bukti visual (foto/video)
    b. Saksi (GT/panitia/peserta lain)
    c. Data pendukung lainnya
7. Apabila peserta tidak dapat memberikan bukti yang cukup, maka banding dapat ditolak.
8. Selama proses banding berlangsung, status pelanggaran tetap dianggap aktif hingga keputusan final ditetapkan.
9. Berikut *flowchart* mekanisme banding:

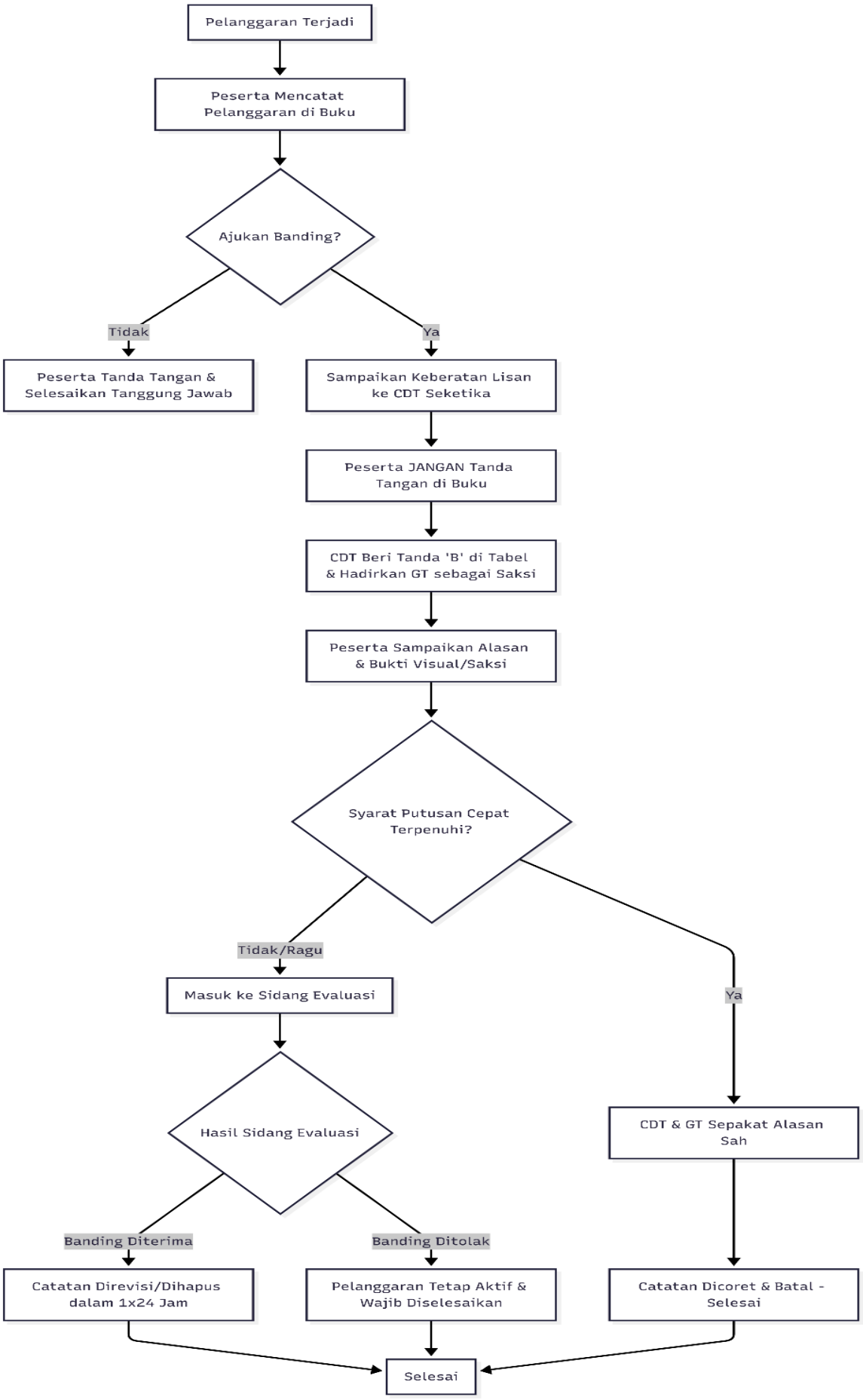
Pelanggaran Terjadi
Peserta Mencatat Pelanggaran di Buku
Ajukan Banding?
Tidak
Ya
Peserta Tanda Tangan & Selesaikan Tanggung Jawab
Sampaikan Keberatan Lisan ke CDT Seketika
Peserta JANGAN Tanda Tangan di Buku
CDT Beri Tanda 'B' di Tabel & Hadirkan GT sebagai Saksi
Peserta Sampaikan Alasan & Bukti Visual/Saksi
Syarat Putusan Cepat Terpenuhi?
Tidak/Ragu
Ya
Masuk ke Sidang Evaluasi
Hasil Sidang Evaluasi
CDT & GT Sepakat Alasan Sah
Banding Diterima
Banding Ditolak
Catatan Direvisi/Dihapus dalam 1x24 Jam
Pelanggaran Tetap Aktif & Wajib Diselesaikan
Catatan Dicoret & Batal - Selesai
Selesai

Pasal 12A: Putusan Cepat di Lapangan

1. CDT berwenang memberikan Putusan Cepat (pembatalan pelanggaran) di lokasi kejadian apabila terpenuhi dua syarat berikut:

    a. Peserta dapat menunjukkan bukti visual atau saksi yang meyakinkan bahwa pelanggaran disebabkan oleh keadaan di luar kendali.

    b. GT dari kelompok peserta atau Panitia lain yang berada di lokasi turut menyaksikan bukti dan alasan yang disampaikan.

2. Bukti yang dimaksud dapat berupa foto kondisi kejadian, foto lokasi kejadian, atau keterangan dari pihak ketiga yang dapat diverifikasi.

3. Apabila CDT dan GT sepakat bahwa alasan sah, CDT langsung mencoret catatan pelanggaran pada Tabel Pelanggaran dan menuliskan alasan pembatalan. GT yang menyaksikan wajib membubuhkan paraf pada kolom keterangan sebagai tanda validasi.

4. Kasus yang telah diputus melalui Putusan Cepat tidak perlu dibahas kembali dalam Sidang Evaluasi. CDT hanya menyampaikan laporan jumlah kasus yang telah diselesaikan di lapangan.

5. Apabila CDT ragu atau bukti tidak cukup kuat, kasus akan tetap dicatat dengan Tanda Banding (B) dan dibawa ke Sidang Evaluasi untuk diputuskan bersama DET dan/atau Inti.

Pasal 13: Peninjauan dan Wewenang Keputusan

1. DET berfungsi memberikan bantuan dalam proses penilaian atau evaluasi teknis terhadap kasus yang diajukan dalam banding.

2. Keputusan akhir mengenai diterima atau ditolaknya banding untuk pelanggaran tingkat sedang dan berat ditetapkan oleh Tim Inti bersama CDT.

3. Untuk pelanggaran tingkat ringan, proses banding dapat dilakukan melalui mediasi di tingkat CDT dan GT dengan verifikasi oleh DET.

4. Setiap keputusan diambil berdasarkan hasil peninjauan bersama dengan mempertimbangkan bukti yang tersedia secara adil.

Pasal 14: Batas Waktu dan Validasi

1. Hak banding hanya dapat diaktifkan pada saat pencatatan pelanggaran dilakukan (sesuai Pasal 11A Ayat 2). Tidak ada mekanisme banding susulan di luar waktu tersebut.

2. Keputusan atas pengajuan banding akan diberikan kepada peserta **minimal** dalam waktu 1x24 jam setelah permohonan diterima secara resmi.

3. Apabila banding diterima, catatan pada Tabel Pelanggaran akan direvisi atau dibatalkan melalui validasi tanda tangan Koordinator dan Wakil Koordinator CDT pada day selanjutnya.

4. Apabila pengajuan banding tidak dilakukan, maka pelanggaran yang tercatat dianggap sah dan tidak dapat diajukan banding lebih lanjut.

Pasal 15: Pengaduan peserta

1. Peserta berhak menyampaikan pengaduan terkait:
    a. Perlakuan panitia
    b. Ketidaksesuaian pelaksanaan kegiatan dengan peraturan
    c. Ketidaknyamanan selama kegiatan berlangsung
2. Pengaduan disampaikan melalui:
    a. CDT Kelompok, atau
    b. Formulir pengaduan resmi yang disediakan panitia: https://forms.gle/grmXCmfCoBHRBrw79
3. Pengaduan wajib disertai:
    a. Kronologi kejadian
    b. Waktu dan tempat kejadian
    c. Pihak yang terlibat (jika ada)
4. CDT bersama Tim Inti wajib menindaklanjuti pengaduan maksimal 1x24 jam.
5. Identitas peserta yang mengadu dijaga kerahasiaannya untuk menghindari konflik lanjutan.

BAB VI: PENJELASAN

Pasal 1

Istilah Umum: INTI (Terdiri dari Ketua, Wakil Ketua, Sekretaris, dan Bendahara), **CDT (*Commission Discipline Team*)**, **DET (*Duty & Evaluation Team*)**, **EPT (Event Planning Team),CHT (Consumption & Health Team), LT (Logistic Team), GT (Guide Team), PDDT (Publication, Documentation & Design Team)**

Ayat(3) Jika peserta kedapatan membawa barang selain yang telah ditentukan (barang yang tidak berkaitan dengan perlengkapan kegiatan seperti komik, TWS, dan hal lainnya), maka hal tersebut termasuk pelanggaran dan harus dituliskan pada tabel pelanggaran.

Pasal 2

Ayat(1) Ketentuan "tanpa pengecualian" bertujuan untuk menegaskan pentingnya kedisiplinan dan keseragaman dalam pelaksanaan kegiatan. Namun demikian, panitia tetap mempertimbangkan kondisi khusus yang bersifat mendesak seperti keadaan darurat, kesehatan, atau kepentingan keluarga dengan mekanisme perizinan yang telah disediakan.

Ayat(4) Pembatasan komunikasi dilakukan untuk menjaga alur koordinasi tetap terstruktur dan menghindari miskomunikasi antar pihak. GT berperan sebagai penghubung utama agar informasi tersampaikan secara terarah. Dalam kondisi mendesak, peserta diperbolehkan menghubungi panitia terkait sesuai kebutuhan dengan izin.

Istilah kegiatan non formal meliputi waktu sebelum *close gate*, ISOMA, fun day, kegiatan di luar PROXIMITI atau jika panitia mengajak berbicara terlebih dahulu. Kondisi mendesak mencakup keadaan sakit atau kebutuhan mendesak terhadap panitia tertentu.

Pasal 3

Cukup jelas

Pasal 4

Ayat(3) Mekanisme perizinan yang melibatkan beberapa pihak bertujuan untuk memastikan setiap izin terverifikasi dan dapat dipertanggungjawabkan, serta menjaga keadilan antar peserta. Dalam kondisi tertentu, panitia dapat memberikan kelonggaran sesuai situasi.

Ayat (4) Izin setengah hari diberikan secara selektif dengan syarat peserta melaporkan alasan yang logis kepada GT dan mendapatkan persetujuan tertulis dari yang sudah ditandatangani Ketua dan Wakil Ketua PROXIMITI serta CDT kelompok. Berkaitan dengan sakit, kematian, keperluan agama dan keperluan kegiatan yang sudah disetujui.

Ayat (5):
Izin keterlambatan diberikan sebagai bentuk toleransi terbatas bagi peserta yang memiliki kendala tertentu, namun tetap menjaga kedisiplinan waktu. Yang dimaksud dengan alasan logis adalah kondisi di luar kendali peserta seperti kendala transportasi, kondisi kesehatan, atau keadaan darurat lainnya.

Ayat (6):
Batas toleransi 30 menit setelah close gate dimaksudkan sebagai kelonggaran maksimal. Kelebihan waktu setelah batas tersebut tetap dihitung sebagai keterlambatan dan dikenakan pengurangan poin secara proporsional.

Pasal 5

Standarisasi penampilan bertujuan untuk menciptakan keseragaman, meningkatkan kedisiplinan, serta mengurangi potensi kesenjangan sosial antar peserta. Selain itu, ketentuan ini juga mendukung identitas peserta selama kegiatan berlangsung. Pengaturan ini tidak dimaksudkan untuk membatasi, melainkan untuk menjaga suasana kegiatan tetap kondusif.

Ayat (1) Bagi peserta laki-laki, rambut tidak boleh menutupi alis, telinga, atau kerah; jika panjang, wajib dikuncir. Bagi peserta perempuan non-jilbab, rambut wajib dikuncir dua.

Ayat (2) Peserta wajib mengenakan armband setiap hari, termasuk saat berada di wilayah sekitar lokasi kampus Telkom University seperti Bojongsoang, Sukapura, Sukabirus, Jalan Radio, Lampu merah Buahbatu, Batununggal, Jembatan ke dua Baleendah, Ciganitri.

Pasal 6

Ayat (1) Maksud dari "Boleh dipakai tidak boleh dibawa" adalah diperbolehkan digunakan tanpa dikenakan sanksi, namun tidak perlu dibawa di dalam tas selama kegiatan inti**.**

Pasal 7

Cukup jelas

Pasal 8

Ayat(2) Penyitaan barang dilakukan sebagai bentuk penegakan aturan serta untuk menjaga keamanan dan ketertiban kegiatan. Barang yang disita pada umumnya akan dikembalikan setelah kegiatan selesai, kecuali barang yang secara tegas dilarang atau membahayakan. Contoh barang yang tidak akan dikembalikan adalah rokok konvensional, senjata tajam, miras, narkoba, dan barang yang membahayakan individu lainnya.

Pasal 9

Ayat(2) Pengalian poin pelanggaran dengan hari bertujuan untuk mendorong konsistensi kedisiplinan peserta hingga akhir kegiatan. Semakin mendekati akhir kegiatan, peserta diharapkan semakin memahami aturan sehingga pelanggaran yang terjadi memiliki konsekuensi yang lebih besar.

Ayat(5) DET berperan sebagai pihak peninjau independen untuk memastikan objektivitas penilaian.

Pasal 10

Cukup Jelas

Pasal 11

Ayat (2) huruf d: Ketentuan bahwa peserta tidak menandatangani jika akan mengajukan banding dimaksudkan sebagai isyarat awal kepada CDT bahwa peserta tidak menerima pencatatan tersebut.

Ayat(4) Pelanggaran ringan yang dimaksud adalah pelanggaran dengan konsekuensi poin rendah. Contoh: tertidur saat materi, terlambat dibawah 5 menit atau tidak menjaga kebersihan ringan. Poin tetap dicatat dalam Catatan Harian CDT untuk keperluan rekapitulasi akhir, namun peserta tidak perlu mencatatnya di Buku Peserta.

Ayat (5) huruf a: Paraf lunas yang diberikan langsung pada pelanggaran ringan menandakan bahwa pertanggungjawaban telah tuntas saat itu juga. Tidak diperlukan paraf bintang (verifikasi) karena tidak ada konsekuensi berjangka.

Ayat (6) huruf a: Paraf pertama (tanda bintang) adalah bukti administratif bahwa CDT telah memverifikasi kebenaran penulisan pelanggaran.

Ayat (6) huruf b: Paraf kedua (Tanda Lunas) diberikan setelah seluruh konsekuensi selesai dilaksanakan (misalnya tugas tambahan diverifikasi oleh divisi terkait).

Ayat (8) Status "Belum Lunas" akan berpotensi menghalangi peserta mengikuti sesi tertentu hingga kewajiban diselesaikan. Status ini juga menjadi catatan dalam Sidang Akhir dan dapat mempengaruhi keputusan kelulusan.

Ayat (9) Meskipun keberatan, banding tidak membatalkan kewajiban pencatatan awal.

Pasal 11A

Ayat (1) Peserta yang akan mengajukan banding tidak membubuhkan tanda tangan pada kolom tanda tangan peserta.

Ayat (2) Pernyataan keberatan harus disampaikan pada saat pencatatan, bukan beberapa jam kemudian. Ini untuk memastikan ingatan segar dan bukti masih tersedia. CDT wajib mencatat "Peserta Keberatan" sebagai pengingat untuk Sidang Evaluasi.

Pasal 12

Ayat (1) Tanda Banding (B) adalah kode yang ditulis CDT di kolom keterangan Tabel Pelanggaran sebagai penanda bahwa kasus ini **(maksimal)** akan dibahas di Sidang Evaluasi.

Ayat (2) Kehadiran GT sebagai saksi pasif bertujuan menjamin transparansi dan mencegah potensi penyalahgunaan wewenang oleh CDT. GT tidak berwenang memutuskan, hanya mendengar dan mengingat kejadian.

Ayat (3) Catatan Harian CDT adalah dokumen internal panitia yang bersifat rahasia dan hanya digunakan untuk keperluan Sidang Evaluasi.

Ayat (4) Sidang Evaluasi dipimpin oleh Inti. Keputusan diambil berdasarkan musyawarah mufakat. Jika terjadi kebuntuan, suara Tim Inti menjadi penentu.

Pasal 12A

Ayat (1) Putusan Cepat hanya berlaku untuk pelanggaran yang jelas terbukti disebabkan keadaan di luar kendali peserta. Contoh: ban bocor dengan bukti foto, kecelakaan dengan saksi, atau sakit mendadak dengan surat dokter.

Ayat (2) Bukti visual wajib menunjukkan waktu dan lokasi yang relevan dengan kejadian. Foto lama atau tidak terkait tidak dapat diterima.

Ayat (3) Pencoretan dilakukan dengan garis horizontal pada catatan pelanggaran, bukan dihapus atau ditutupi. Hal ini menjaga integritas dokumen.

Ayat (4) Kasus yang telah diputus cepat tidak dicatat sebagai pelanggaran dalam rekapitulasi poin DET.

Ayat (5) Jika CDT ragu (misalnya bukti tidak meyakinkan atau ada indikasi rekayasa), kasus tetap dibawa ke Sidang Evaluasi dengan tanda (B).

Pasal 13

Ayat (1) DET berperan sebagai auditor data, memastikan bahwa poin yang dikurangi sesuai dengan aturan dan tidak ada kesalahan administratif.

Ayat (2) Pelanggaran Sedang (misal: terlambat, atribut tidak lengkap) dan Berat (misal: rokok, kekerasan verbal) membutuhkan keputusan kolektif untuk menjaga objektivitas.

Ayat (3) Mediasi untuk pelanggaran ringan diutamakan penyelesaian secara kekeluargaan tanpa perlu melibatkan Tim Inti.

Pasal 14

Ayat (1) Batas waktu pengaktifan banding adalah saat pencatatan.

Ayat (2) Tenggat 1x24 jam dihitung sejak permohonan banding dinyatakan lengkap oleh CDT (alasan sudah dicatat, saksi GT sudah hadir atau dicatat ketidakhadirannya).

Ayat (3) Validasi oleh Koordinator/Wakil Koordinator CDT dilakukan dengan paraf dan stempel pada Tabel Pelanggaran. Ini adalah tanda resmi bahwa banding telah diproses dan keputusan telah dieksekusi.

Ayat (4) Peserta yang tidak mengajukan banding saat pencatatan kehilangan haknya untuk mempersoalkan pelanggaran tersebut di masa depan.

Pasal 15

Cukup jelas

Lembar Pengesahan

Dengan ini, dokumen Peraturan Peserta PROXIMITI 2026 ditetapkan dan mulai berlaku sejak tanggal yang tercantum di bawah.

Bandung, 27 April 2026

Ketua Proximiti 2026

Fathurrahman Alfarizi
103032400035

Koordinator CDT

Muhamad Alwan Suryadi
103032400104

Koordinator GT

Alya Khairunnisa
103032400101

Koordinator DET

Faishal Subkhan Ramadhan
103032430027