2024/01/12



**01. කේන්ද්‍රීය ආර්ථික ප්‍රශ්නය ඇසුරින් ආර්ථික විද්‍යාවේ ස්වභාවය කෙටියෙන් පහදන්න.**

- කේන්ද්‍රීය ආර්ථික ප්‍රශ්නය යනු හිඟකමයි – හිඟකම යනු මිනිසාගේ අසීමිත වන්නාවූ වුවමනාවන්ට සාපේක්ෂව සම්පත් ප්‍රමාණවත් නොවීමයි.
- හිඟකම නිසා ඇති වන ~~ප්‍රශ්නය~~ ප්‍රතිඵලය වන්නේ තේරීමේ ප්‍රශ්නයයි.
- හිඟකම පවතින විට ~~සෑම~~ සැලූ වුවමනා සපුරා ගැනීමට තරම් සම්පත් ප්‍රමාණවත් නොවන බැවින් වුවමනා අතරින් කුමන වුවමනාවන් සපුරාගන්නේදැයි තේරීමක් කිරීමට සිදුවේ.
- හිඟකම පවතින විට ඇති වන තේරීම් කරන ආකාරයෙන් ඒවායේ ප්‍රතිඵල පිළිබඳව අධ්‍යයනය කරන විෂය ආර්ථික විද්‍යාවයි.

**02. 'සූක්ෂම ආර්ථික විද්‍යාව' සහ 'සාර්ව ආර්ථික විද්‍යාව' අතර වෙනස පැහැදිලි කරන්න.**

- ක්ෂුද්‍ර ආර්ථික විද්‍යාව යනු ආර්ථිකයක විවිධ ඒකක වල හැසිරීම පිළිබඳ අධ්‍යයනය කිරීමයි.
  උදා :- * කුටුම්බයක ආදායම පිළිබඳ අධ්‍යයනය කිරීම.
  * ව්‍යාපාරික ආයතනයක මිල පිළිබඳ අධ්‍යයනය
  * ආයතනයක වැටුප පිළිබඳ අධ්‍යයන
- සාර්ව ආර්ථික විද්‍යාව යනු ආර්ථිකය සමස්ථයක් ලෙස ගෙන එහි හැසිරීම පිළිබඳ අධ්‍යයනය කිරීමයි.
  උදා :- * දළ දේශීය නිෂ්පාදිතය පිළිබඳ අධ්‍යයන
  උද්ධමන / අවධමන ← * රටේ මිල මට්ටම ඉහළ යාම පිළිබඳ අධ්‍යයනය.
  විරැකියා / නියුක්ති ← * ශ්‍රම බලකාය පිළිබඳ අධ්‍යයනය.

**03.පහත දැක්වෙන දෑ 'සූක්ෂම' සහ 'සාර්ව' ආර්ථික සංකල්ප ලෙස වර්ග කරන්න.**

i. ඩීසල් මිල ඉහළ යාම ..........................

ii. උද්ධමන අනුපාතිකය පහළ යාම ..........................

iii. ආයතනයක නිෂ්පාදන ශ්‍රිතය ..........................

iv. නිශකම ..........................

v. තෝරා ගැනීම ..........................

vi. ආවස්ථික පිරිවැය ..........................

vii. යම් භාණ්ඩයක ඉල්ලුම, සැපයුම, මිල තීරණය වීම ..........................

viii. ශ්‍රී ලංකා මහ බැංකුව විසින් ප්‍රතිපත්තිමය පොලී අනුපාතිකය පහත හෙලීම ..........................

ix. විනිමය අනුපාතිකය ..........................

x. මුදල් සැපයුම ..........................

xi. එක්තරා වාණිජ බැංකුවක් විසින් පොලී අනුපාතිකය ඉහළ නැංවීම ..........................

xii. සේවා නියුක්තිය ..........................

xiii. වෙළෙඳපොළ තුළ විදුලි වාහන සඳහා ඇති ඉල්ලුම විශාල වශයෙන් ඉහළ යාම. ..........................

xiv. ආයතනයක ආන්තික අයභාරය ..........................

xv. විරැකියා මට්ටම ..........................

xvi. ජාතික ණයබර ..........................

xvii. වෙළෙඳපොළේ පාරිභෝගික හැසිරීම ..........................

xviii. විරැකියා මට්ටම ..........................

**04.** "යථානුරූපී ප්‍රකාශන " සහ "අභිමතානුරූපී ප්‍රකාශන " අතර වෙනස පහදන්න.

| යථානුරූපී ප්‍රකාශ | අභිමතානුරූපී ප්‍රකාශ |
| --- | --- |
| - කුමක් ද? , කුමක් වූයේ ද? , කුමක් වනු ඇත් ද? යන ප්‍රශ්නයට පිළිතුරු සැපයීමට යොදා ගනු ලබන ප්‍රකාශ යථානුරූපී ප්‍රකාශ වේ. | - කුමක් විය යුතුද? යන ප්‍රශ්නයට පිළිතුරු සපයන ප්‍රකාශ අභිමතානුරූපී ප්‍රකාශ වේ. |
| - නිරීක්ෂණය කළ හැකි දත්ත ඇසුරින් (සම්බන්ධතාව) ~~සංඛ්‍යාත්මකව~~ පරීක්ෂා කිරීමට හෝ සංඛ්‍යාත්මකව පරීක්ෂා කිරීමට හැකියාව පවතී. | - හොඳ / නරක විනිශ්චය දී පුද්ගලයන්ගේ අදහස් ~~සම්බන්ධ~~ ප්‍රකාශ කිරීමට ~~යොදා ගැනීම ... හැකියාව පවතී~~ |
| - නිවැරදි වැරදි බව තහවුරු කළ හැකිද, වැරදිද යන්න පරීක්ෂාවට ලක් කළ හැකිය. | - නිවැරදි / වැරදි යන්න පරීක්ෂාවට ලක් කළ නොහැකිය. |
| උදා :- 2022 වර්ෂයේ ශ්‍රී ලංකාවේ උද්ධමන වේගය 50%කට වැඩි විය. ~~2022 ශ්‍රී ලංකා මහ බැංකුවේ ශ්‍රී ලංකාවේ ආර්ථික වර්ධනය 3.1% කින් වැඩි විය.~~ ආර්ථිකයේ ආදායම් ඉහළ යාම සාමාන්‍ය ජනතාවට ඉවසිය හැකි නොවේ. | උදා :- ශ්‍රී ලංකාව සංවර්ධනය කිරීමට විදේශ ණය ලබා ගැනීම යෝග්‍ය වේ. ශ්‍රී ලංකාවේ දරිද්‍රතාවය නැති කිරීමට සහන දීමනා ලබා දීම යෝග්‍ය නොවේ. |

**05. පහත දැක්වෙන ප්‍රකාශන යථානුරූපී සහ අභිමතානුරූපී ලෙස වර්ග කරන්න.**

i. 2022 වර්ෂයේ ශ්‍රී ලංකාවේ දළ දේශීය නිෂ්පාදිතය ආසන්න වශයෙන් ඩොලර් බිලියන 77 ක් විය.

- යථානුරූපී

ii. ශ්‍රී ලංකාවේ ඒක පුද්ගල ආදායම ක්‍රමයෙන් ඉහළ යමින් තිබේ.

- යථානුරූපී

iii. අත්‍යාවශ්‍ය භාණ්ඩවලට එකතුකළ අගය මත බදු පැනවීම යෝග්‍ය නොවේ.

- අභිමතානුරූපී

iv. රාජ්‍ය ව්‍යවසායන් කාර්යක්ෂම කිරීමට ඒවා පෞද්ගලීකරණය කිරීම යෝග්‍ය වේ.

- අභිමතානුරූපී

v. පෞද්ගලික දේපොළ හිමිකමක් පැවතීම සැළසුම් ආර්ථිකයක ලක්ෂණයකි.

- යථානුරූපී

vi. ආර්ථික විද්‍යා විෂය සූක්ෂම සහ සාර්ව ලෙස කොටස් දෙකකට බෙදිය හැක.

- යථානුරූපී

vii. ආර්ථික වර්ධනය ඉහළ නැංවීම සඳහා වඩාත් යෝග්‍ය වන්නේ විදේශ ආයෝජන ඉහළ නැංවීමයි.

- අභිමතානුරූපී

viii. දරිද්‍රතාවය පිටුදැකීම සඳහා යෝග්‍යම ක්‍රමය දිළින්දන්ට සංක්‍රාම ලබා දීමයි.

- අභිමතානුරූපී

ix. ආර්ථික සම්පත්වල ප්‍රභේද හතරක් දැකිය හැකිය.

- යථානුරූපී

x. පූර්ණ සේවා නියුක්තිය ඕනෑම ආර්ථිකයක මූලික අරමුණක් ලෙස සැළකේ.

- යථානුරූපී

**06.පහත දැක්වෙන සංකල්ප අතර වෙනස නිදසුන් සහිතව පැහැදිලි කරන්න.**

**(අ) අවශ්‍යතා සහ වුවමනා**

- අවශ්‍යතා යනු නිශ්චිත වශයෙන් ජීවත් වීම සඳහා අනිවාර්යයෙන් සපුරාගත යුතු දේ වේ. අවශ්‍යතා

- අවශ්‍යතා සීමිත වේ. උදා: ආහාර ගත / ඇඳුම

- වුවමනා යනු අවශ්‍යතා සපුරා ගැනීමට හා තෘප්තිය වැඩි කර ගැනීමට භාවිතා කරන විවිධ ක්‍රම වේ.

- වුවමනා වල සීමාවක් නොමැත අසීමිත වේ.

උදා: ආහාර - බත්, පාන්
ඇඳුම - සාරිය, කමිසය

ආහාර අවශ්‍යතා සපුරා ගැනීමට වුවමනාවන්ගේ බත් / පාන් වැනි දේ

**(ආ) භාණ්ඩ සහ නීච භාණ්ඩ**

- ඔබ ආදායම වැඩි වන විට පරිභෝජනය වැඩි වන භාණ්ඩ වේ.
උදා: රෙදි / ඇඳුම

- ආදායම වැඩි වන විට පරිභෝජනය අඩු වන නීච භාණ්ඩ වේ. උදා: කුකුළු මස් වැනි ...
සවුදිය / ...
... ...

- නීච භාණ්ඩ වල සීමාවක් නොමැත ... ... ... වීමයි.

(ඉ) ආර්ථික භාණ්ඩ සහ නොමිල භාණ්ඩ

- මිනිස් අවශ්‍යතා සපුරාලන මිල සහිත භාවිත කරමින් විකිණිය හැකි
දෑ ආර්ථික භාණ්ඩ වන අතර මේවායේ නිෂ්පාදනයක් සඳහා
ආර්ථික සම්පත් යොදා ගනී

උදා:- මේස් / පාවහන් යුගලක්
ලිං ජලය

- මිනිස් අවශ්‍යතා සපුරාලන අතර සම්පත් භාවිතා කිරීමකින්
තොරවම ලැබෙන දෑ ආර්ථික නොවන භාණ්ඩ හෙවත්
නොමිල භාණ්ඩ වේ. මේවායේ නිෂ්පාදනයක් සඳහා ආර්ථික
සම්පත් යොදා නොගැනේ. උදා:- වාතය
වැසි
හිරු එළිය.

**07.පහත දැක්වෙන දෑ ආර්ථික භාණ්ඩ ද? නොමිල භාණ්ඩ ද? නීච භාණ්ඩ ද? යන්න සඳහන් කරන්න.**

i. කොවිඩ් 19 වෛරසය

නීච භාණ්ඩය

ii. විනෝද චාරිකාවක්

ආර්ථික භාණ්ඩ

iii. ගුවන් විදුලි තරංග

ආර්ථික භාණ්ඩ

iv. හෝටලයක අලෙවි නොවී ඉතිරිවන පාන් තොගයක්

~~නීච භාණ්ඩ~~ ~~ආර්ථික භාණ්ඩ~~ ආර්ථික භාණ්ඩ

v. දෙහිවල සත්ව උද්‍යානය

ආර්ථික භාණ්ඩ

vi. කොවිඩ් 19 වෛරසය

නිදහස් භාණ්ඩ.

vii. රෝගීන්ට ලබාදෙන කෘතිම වාතය

ආර්ථික භාණ්ඩ

viii. ලෝකාන්තය

නොමිල භාණ්ඩ

ix. මත්ද්‍රව්‍ය

ආර්ථික භාණ්ඩ

x. වෙළෙඳපොළේ අලෙවිය සඳහා ඇති මත්ස්‍ය තොගයක්

ආර්ථික භාණ්ඩ

බෙදීම

**08. විශේෂ ප්‍රාගුණ්‍යය සහ ශ්‍රම විභාජනය අතර වෙනස පැහැදිලි කරන්න.**

- විශේෂ ප්‍රාගුණ්‍යය යනු ශ්‍රමිකයෙක් එකම කාර්යයේ දිගින් දිගටම නියැලීම නිසා ඔහුට ලැබෙන විශේෂ හැකියාවයි
- විශේෂ ප්‍රාගුණ්‍යය යනු ශ්‍රමයේ විශේෂිතකරණ මූලිකයකි

- ශ්‍රම විභාජනය යනු නිෂ්පාදන කාර්යයන් කුඩා කොටස් වලට බෙදා ශ්‍රමිකයින්ට විශේෂ ප්‍රාගුණ්‍යය ලබා දීමයි.
- නිෂ්පාදන ක්‍රියාවලිය අදියර වලට බෙදා එක් එක් අදියර සඳහා විශේෂිත ශ්‍රමිකයන් යොදා ගැනීම මගින් ශ්‍රම විභාජනය සිදු වේ.

**09. ශ්‍රම විභාජනයේ වාසි සඳහන් කරන්න.**

- ශ්‍රමිකයන්ගේ විශේෂිතතාවය ඉහළ යාම නිසා ඵලදායිතාවය සමාගම ඉහළ යයි
- කාර්යයෙන් කාර්යයට මාරු නොවීම නිසා කාලය ඉතිරි වීම
- නිපුණතාවය ඇති වීම
- නිෂ්පාදන ක්‍රියාවලිය ~~යන්ත්‍රකරණය~~ යාන්ත්‍රිකරණය පහසු වීම
- ශ්‍රමිකයින් පුහුණු කිරීම පහසු වීම
- ශ්‍රමිකයින්ගේ විශේෂඥතා හා හැකියාව වැඩි වීම
- මහා පරිමාණ නිෂ්පාදනය ප්‍රවර්ධනය වීම.
- සුදුසු පුද්ගලයන් සුදුසු කාර්යයට ~~යෙදවීම~~ කාර්යක්ෂම කළ හැකි වීම.

එක් කාර්යයක් කරන විට ප්‍රවීණ දක්ෂතාව වෙන අතර
කරන්නා හරි වෙන ඒත නිර්මාණශීලීත්වය අඩු වීමයි.

**10. ශ්‍රම විභාජනයේ අවාසි සඳහන් කරන්න.**

- නිර්මාණශීලීත්වය අඩු වීම → එක් කාර්යයකට සීමා වීමෙන් වෙනත් කාර්යයන් කිරීමේ හැකියාව අහිමි වීම.
- රැකියාව ඒකාකාරී වීම
- පුළුල් නිපුණතා වර්ධනයක් නොලැබීම
- විරැකියාව ඉහළ යාම.
- අන්‍යසක්තතාවය රැකියාව

ශ්‍රමිකයා යන්ත්‍රයක් බවට පත් වන [illegible]
[illegible] → අනාගතය රැකියා

ප්‍රතිස්ථාපනය වන → ස්වභාවධර්මයෙන් වර්ධනය වන



**11. ප්‍රතිෂ්ඨාපනය කළ හැකි සම්පත් සහ ප්‍රතිෂ්ඨාපනය කළ නොහැකි සම්පත් අතර වෙනස පැහැදිලි කරන්න.**

- ප්‍රතිෂ්ඨාපනය කළ හැකි සම්පත් යනු මිනිසාගේ අතින් නොවන ප්‍රතිස්ථාපනය වන ස්වභාවික සම්පත් වේ.

උදා:- මත්ස්‍ය සම්පත

වනාන්තර

- ප්‍රතිෂ්ඨාපනය කළ නොහැකි සම්පත් යනු මිනිසාගේ අතින් ප්‍රතිස්ථාපනය නොවන ස්වභාවික සම්පත් වේ.

උදා:- ඛනිජ තෙල්

බොරතෙල්

ආර්ථික සම්පත් — ඌනතාවය ✓

යනු — බහුලත්වය ✗

**12. ආර්ථික සම්පත් සහ ආර්ථික නොවන සම්පත් අතර වෙනස පැහැදිලි කරන්න.**

- මිනිසාගේ අවශ්‍යතාවලට සාපේක්ෂව සීමිත වන සම්පත් ආර්ථික සම්පත් වේ.
- ආර්ථික සම්පත් වල යම් කොටසක් ලබා ගත හැකි බැවින් ආවස්ථික පිරිවැයක් ඇත.
- ආර්ථික සම්පත් වල ප්‍රභේද කිහිපයක් ලෙස වර්ග කළ හැකිය.

1. භූමිය
2. ශ්‍රමය
3. ප්‍රාග්ධනය
4. ව්‍යවසායකත්වය

(1, 3 → භෞතික සම්පත්; 2, 4 → මානව සම්පත්)

- මිනිසාගේ අවශ්‍යතාවලට සාපේක්ෂව අසීමිත වන සම්පත් ආර්ථික නොවන සම්පත් වේ.
- සම්පතේ යම් කොටසක් ගැනීම ගෙවිය නොහැකි බැවින් ආවස්ථික පිරිවැයක් ගෙවිය නොහැක.

උදා:- හිරු එළිය / මුහුදු වතුර

13. පහත සඳහන් '**නිෂ්පාදන සාධක**' කෙටියෙන් පැහැදිලි කරන්න.

i. **භූමිය**

- භා/සේ නිෂ්පාදනය සඳහා යොදා ගන්නා ස්වභාවික සම්පත් සියල්ල භූමියයි.

ii. **ශ්‍රමය**

- භා/සේ නිෂ්පාදනය සඳහා යොදා ගන්නා මිනිසාගේ කායික හා මානසික ශ්‍රමය ශ්‍රමයයි.

iii. **ප්‍රාග්ධනය**

- භා/සේ නිෂ්පාදනය සඳහා යොදා ගන්නා මිනිසා විසින් නිර්මාණය කරන ලද නිෂ්පාදිත භාණ්ඩ ප්‍රාග්ධනයයි.

- ගණකාධිකරණයේදී ප්‍රාග්ධනය ලෙස සලකන්නේ හිමිකරු, කොටස්, [illegible] ආරම්භයේදී [illegible] ලෙස ව්‍යාපාරය වෙනුවෙන් නිෂ්පාදන ආකාරයෙන් ලෙස ආයෝජනය කළ දේ [illegible]

මෙම ප්‍රශ්නය ගොනුව රැඩ වෙන්නේ ගැට ආයෝජනයෙන්



- ~~ආර්ථික විද්‍යාවේ~~ ආර්ථික විද්‍යාවේදී ප්‍රාග්ධනය ලෙස සැලකෙන්නේ.
- ආර්ථික විද්‍යාවේදී ප්‍රාග්ධනය ලෙස සලකන්නේ නිෂ්පාදනය සඳහා යොදාගන්නා, උපකරණ හා යන්ත්‍ර වැනි ...

- ප්‍රාග්ධනය බිහි කිරීමේ ක්‍රියාවලිය ආයෝජනය නම් වේ
- ආයෝජනය සිදුවන්නේ මුදල් ආකාරයෙන් නොවේ.
- ආයෝජන ප්‍රකාර 2 කි
  - * ශුද්ධ ආයෝජනය (අලුතෙන් ප්‍රාග්ධනය බිහි කිරීම)
  - * ක්ෂය ප්‍රතිස්ථාපනය (ගෙවුණු ප්‍රාග්ධනය ප්‍රතිස්ථාපනය කිරීම)

**දළ ආයෝජනය = ශුද්ධ ආයෝජනය + ක්ෂය ප්‍රතිස්ථාපනය**

iv. ව්‍යවසායකත්වය

- භාණ්ඩ/සේවා නිෂ්පාදනය පිණිස ගොඩනගන ලද සමය, ශ්‍රමය, ප්‍රාග්ධනය හා නිෂ්පාදන සාධක සංවිධානය කරමින් නිෂ්පාදන ක්‍රියාවලිය කර ගෙන යන ව්‍යවසායකත්වයි

අවිනිශ්චිත ත්‍රාණය → ලාභ ලැබුවත්ල.

14. ව්‍යවසායකයකු විසින් ඉටු කරනු ලබන කාර්යයන් මොනවා ද?

- භාණ්ඩ/සේවා නිෂ්පාදනය පිළිබඳ අවසාන ප්‍රයත්නය දැරීම.
- නවීකරණ විෂය ව්‍යාපාරයේ නවෝත්පාදන දීම.
- අවදානම් දැරීම.
- ව්‍යාපාරය පිළිබඳ ප්‍රධානම තීරණ ගැනීම.

ලාභ වෙනුවට අවදානම දැරීමේ අයිතිය

ශ්‍රමය → හැකියාවන් නානාකම වැඩ යයි.
භූමිය → එක තැනක නිශ්චලයි



**15. භූමිය සහ ප්‍රාග්ධනය යන නිෂ්පාදන සාධක වල දැකිය හැකි ලක්ෂණ වෙන් වෙන් වශයෙන් සඳහන් කරන්න.**

| භූමිය | ප්‍රාග්ධනය |
|---|---|
| - ස්වාභාවික සාධකයක් වීම. | - මිනිසාගේ නිර්මාණයක් වීම. |
| - සංචලනය කළ නොහැකි වීම. | - ඉතා සංචලතාවක් වීම. |
| - සැපයුම ස්ථාවර වීම. | - ඉතා සංචල්‍යතාවයක් වීම. |
| - සැපයුම මිනිස් ක්‍රියාවන් මගින් වැඩිකිරීමට නොහැකි වීම. | - කැමති තැනක නිෂ්පාදනයට යොදා ගත හැකි වීම. |
| | - ක්ෂය වීමට ලක් වීම. |
| | - ... තාක්ෂණයෙන් ... වීම. |

**16. නිෂ්පාදන සාධකවලට හිමි ඉපයීම් දක්වන්න.**

භූමිය - බඩු කුලී

ශ්‍රමය - වැටුප්

ප්‍රාග්ධනය - පොලී

ව්‍යවසායකත්වය - ලාභය

**17. පහත දැක්වෙන දෑ කුමන නිෂ්පාදන සාධක යටතට ඇතුලත් වේ ද?**

i. වරාය නගරය (Port City) ............ ප්‍රාග්ධනය

ii. මැණික් ඉල්ලමක් ............ භූමිය

iii. කිරි ගවයෙක් ............ ~~භූමිය~~ ~~ශ්‍රමය~~ ප්‍රාග්ධනය

iv. විදුහල්පතිවරයෙක් ............ ශ්‍රමය

v. සිංහ රාජ වනාන්තරය ........ භූමිය

vi. ව්‍යාපාර කොටස් ........ [illegible]

vii. සිල්ලර වෙළෙන්දෙක් ........ [illegible]

viii. කුඹුරක් ........ ප්‍රාග්ධනය

ix. දිය ඇල්ලක් ........ භූමිය

x. තේ වගාවක් ........ ප්‍රාග්ධනය

**18. නිමැවුම සහ ඵලදායිතාව යන සංකල්ප අතර වෙනස පැහැදිලි කරන්න.**

- ආයතනයක් විසින් සපයන ලද භාණ්ඩ ප්‍රමාණය නිමැවුම ලෙස හැඳින්වේ.

- යෙදවුමකින් ලබා ගන්නා නිමැවුම ඵලදායිතාවය ලෙස හැඳින්වේ.

$$\text{ඵලදායිතාවය} = \frac{\text{නිමැවුම}}{\text{යෙදවුම}}$$

**19. ඵලදායිතා වර්ධනයක් සිදුවන විට දැකිය හැකි ලක්ෂණ කවරේ ද?**

- යෙදවුම ප්‍රමාණය නියත වී නිමැවුම වැඩි වීම.

- නිමැවුම ප්‍රමාණය නියත වී යෙදවුම අඩු වීම.

- යෙදවුම වැඩි වන ප්‍රමාණයට වඩා වැඩි ප්‍රමාණයකින් නිමැවුම වැඩි වීම.

**20. ඵලදායීතා වර්ධන මූලාශ්‍ර සහ ඵලදායීතා වර්ධන ක්‍රියාමාර්ග සඳහන් කරන්න.**

(හේතු)

| ඵලදායීතා වර්ධන මූලාශ්‍ර | ඵලදායීතා වර්ධන ක්‍රියාමාර්ග |
|---|---|
| 1. තාක්ෂණය | – පර්යේෂණ හා සංවර්ධන කටයුතු සිදු කිරීම |
| 2. භෞතික ප්‍රාග්ධනය | – ආයෝජනය කිරීම |
| 3. මානව ප්‍රාග්ධනය | – අධ්‍යාපනය වැඩිදියුණු හා පුහුණු කරවීම |
| 4. ව්‍යවසාය ප්‍රාග්ධනය | – ශ්‍රම විභජනය |
| 5. යහපත් ආකල්ප | – යහපත් ආකල්ප වර්ධනය කිරීම |
| 6. යහපත් සේවක සේවක සම්බන්ධතා | – යහපත් සේවක සේවක සම්බන්ධතා වර්ධනය කිරීම |

**21. පහත සඳහන් සංකල්ප පැහැදිලි කරන්න.**

උදා :- දැනුම / නිපුණතාවය / කුසලතා / සෞඛ්‍යමත්භාවය

**1. මානව ප්‍රාග්ධනය**

– පුද්ගලයෙකු විසින් ~~ලබා ගන්නා~~ (අධ්‍යාපනය), පුහුණුව හා අත්දැකීම් මගින් ලබා ගන්නා දැනුම, නිපුණතා කුසලතා හා සෞඛ්‍යමත්භාවය යන ගුණාංග සමූහය 'මානව ප්‍රාග්ධනයයි'.

**2. සමාජ ප්‍රාග්ධනය**

– පොදු අරමුණ වෙනුවෙන් කටයුතු කරන අය එකතු කරන සාමාජිකයන් තුළින් බිහි වන අන්තර් පුද්ගල සම්බන්ධතාවය සමාජ ප්‍රාග්ධනයයි.

උදා :- මරණාධාර සමිති

22.'හිඟකම' යන්නෙන් කුමක් අදහස් වේ ද?

- වුවමනාවන්ට සාපේක්ෂව සම්පත් ප්‍රමාණවත් නොවීම හිඟකම වේ. මෙය මූලික ප්‍රශ්නයකි.

- හිඟකම ඇති වීමට බලපාන හේතු 2 කි.

1. වුවමනා අසීමිත වීම
2. සම්පත් සීමිත වීම.

- [illegible] ක්‍රමවල හිඟකමක් දැකිය නොහැක ඕනෑම ආර්ථික ක්‍රමයක හිඟකමක් දැකිය හැකිය.

23. 'හිඟකම' පවතින විට තේරීම් කළ යුත්තේ ඇයි දැයි පහදන්න.

- හිඟකම පවතින විට සියලු වුවමනා සපුරාගැනීමට තරම් සම්පත් ප්‍රමාණවත් නොවන බැවින් පවතින සම්පත් යොදා ගෙන තමාට වුවමනාවක් සපුරා ගන්නේ දැයි තේරීමක් කිරීමට සිදු වේ.

- හිඟකම පවතින විට කළ යුතු තේරීම් 3ක් - කුමක් , කොපමණ

- කෙසේද

- කා සඳහා

නිෂ්පාදනය කළ යුත්තේ ? යන්නයි

- හිඟකම නිසා එක් එක් තේරීමේදී සම්පත් වල විකල්ප ප්‍රයෝජන පරිත්‍යාග කිරීම නිසා [illegible] සංකල්පය වේ.

**24. ආවස්ථික පිරිවැය හෙවත් ආර්ථික පිරිවැය යන සංකල්පය පැහැදිලි කරන්න.**

**25. භාණ්ඩයක හෝ සේවාවක ආවස්ථික පිරිවැය ශූන්‍ය විය හැකි අවස්ථා කවරේ ද?**

**01. 'නිෂ්පාදන හැකියා වක්‍රයක්' යනු කුමක් ද?**

- කිසියම් සංවෘත ආර්ථිකයක පවතින සියලු සම්පත්, උපරිම කාර්යක්ෂමතාවයෙන් පවතින තාක්ෂණය යටතේ භාවිතා කළ විට, නිෂ්පාදනය කළ හැකි විකල්ප භාණ්ඩ සංයෝග යා කර, අඳින රේඛාව නිෂ්පාදන හැකියා වක්‍රයයි.

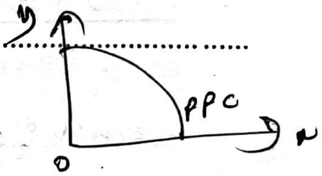


**02. නිෂ්පාදන හැකියා වක්‍රයක් නිර්මාණය කිරීමේදී යොදාගන්නා උපකල්පන මොනවා ද?**

01. සම්පත් ප්‍රමාණය නොවෙනස්ව පවතින බව
02. තාක්ෂණය නොවෙනස්ව පවතින බව
03. නිෂ්පාදනයේ කාර්යක්ෂමතාවය පවතින බව
 - I) පූර්ණ සේවා නියුක්තිය
 - II) පූර්ණ නිෂ්පාදනය
04. ආර්ථිකය තුළ භාණ්ඩ දෙවර්ගයක් පමණක් නිපදවන බව.

ආවස්ථික පිරිවැය නැති විට නිර්මාණය නොවේ. → ආන්තික ආවස්ථික පිරිවැය නිර්මාණය නොවේ.

**03. ආන්තික ආවස්ථික පිරිවැය යනු කුමක් ද?**

- කිසියම් භාණ්ඩයක අතිරේක ඒකකයක් වැඩි කිරීමේදී අනෙක් භාණ්ඩයෙන් කැප කළ යුතු ප්‍රමාණය ආන්තික ආවස්ථික පිරිවැයයි.

$$\text{ආන්තික ආවස්ථික පිරිවැය} = \frac{\text{කැප කළ නිමැවුම}}{\text{වැඩි කළ නිමැවුම}}$$

- ආවස්ථික පිරිවැයේ හැසිරීම මත ආවස්ථික පිරිවැයේ ආකාර තුනකි. 1. වැඩෙන ආවස්ථික පිරිවැය
2. ස්ථාවර ආවස්ථික පිරිවැය
3. හීනවන ආවස්ථික පිරිවැය

**04. 'ස්ථාවර ආවස්ථික පිරිවැය' යනු කුමක් ද? නිෂ්පාදන හැකියා මායිම් රූප සටහනක් යොදාගනිමින් පැහැදිලි කරන්න.**

- නිෂ්පාදන හැකියා මායිම මත තෝරා ගත හැකි විකල්ප අතර එක් භාණ්ඩයක අමතර ඒකකයක් නිෂ්පාදනය කරන විට අනෙක් භාණ්ඩයෙන් කැප කරන ප්‍රමාණය සමාන වීම ස්ථාවර ආවස්ථික පිරිවැය ලෙස හැඳින්වේ.

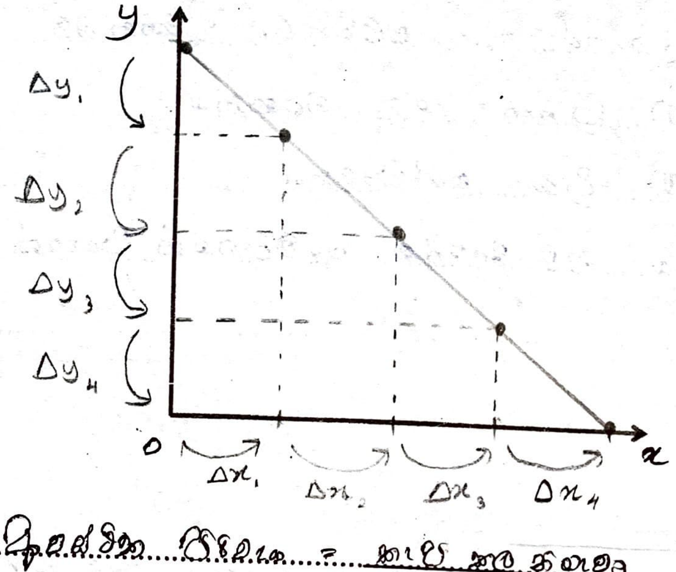


ආවස්ථික පිරිවැය = කැප කළ ප්‍රමාණය / ලැබූ ප්‍රමාණය

ආවස්ථික පිරිවැය සමාන වේ

$$= \frac{\Delta y_1}{\Delta x_1} = \frac{\Delta y_2}{\Delta x_2} = \frac{\Delta y_3}{\Delta x_3} = \frac{\Delta y_4}{\Delta x_4}$$

∴ සරල රේඛීය මායිමක ස්ථාවර ආවස්ථික පිරිවැයක් ඇත.

**05. 'වැඩෙන ආවස්ථික පිරිවැය' යනු කුමක් ද? නිෂ්පාදන හැකියා මායිම් රූප සටහනක් යොදාගනිමින් පැහැදිලි කරන්න.**

- නිෂ්පාදන හැකියා මායිම මත සංචලනය කරන ආර්ථිකයක එක් භාණ්ඩයක අමතර ඒකක [illegible] වැඩි කරන විට අනෙක් භාණ්ඩයෙන් කැප කරන ප්‍රමාණය ක්‍රමයෙන් වැඩි වීම වැඩෙන ආවස්ථික පිරිවැයයි.

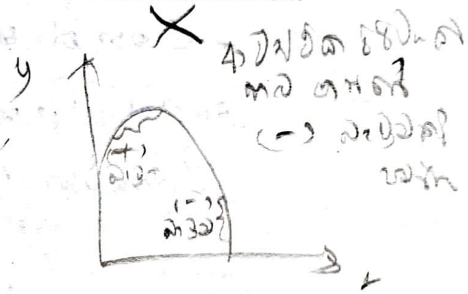

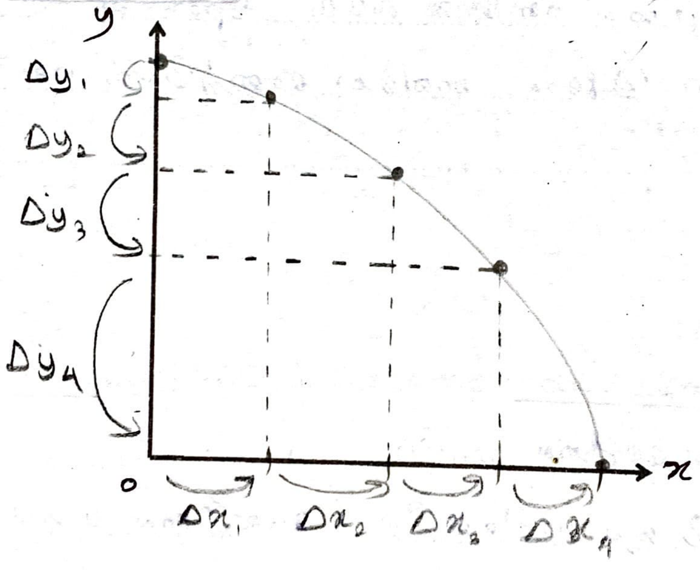


ආන්තික ආවස්ථික පිරිවැය = කැප වූ කල ප්‍රමාණය / වැඩි කල ප්‍රමාණය

ආන්තික ආ/පිරිවැය ක්‍රමයෙන් වැඩි වේ

$$= \frac{\Delta y_1}{\Delta x_1} < \frac{\Delta y_2}{\Delta x_2} < \frac{\Delta y_3}{\Delta x_3} < \frac{\Delta y_4}{\Delta x_4}$$

∴ මෙම ආර්ථිකය වැඩෙන ආවස්ථික පිරිවැයක් ඇත.

**06. ස්ථාවර ආවස්ථික පිරිවැය තාත්වික සංකල්පයක් දැයි පැහැදිලි කරන්න.**

- ස්ථාවර ආවස්ථික පිරිවැය තත්වයක් හටගැනීමට නම් සම්පත් සමජාතීය විය යුතුය. සමජාතීය සම්පත් වල ලක්ෂණ කිහිපයක
1. එකම ප්‍රමාණයෙන් ... යුතුය.
2. පූර්ණ ආදේශ්‍යතා විය යුතුය.
3. කාර්යක්ෂමතාවය එක හා සමාන කාර්යයන් ... යුතුය.

- එහෙත් සැබෑ ලෝකයේ එවැනි ලක්ෂණ සහිත සමජාතීය සම්පත් දැකිය නොහැකි බැවින් ~~ආවස්ථික~~ ස්ථාවර ආවස්ථික පිරිවැය තාත්වික සංකල්පයක් නොවේ.

**07. වැඩෙන ආවස්ථික පිරිවැය තත්ත්වය හට ගැනීමට බලපාන හේතු පැහැදිලි කරන්න.**

01. සම්පත් සමජාතීය නොවීම
02. සම්පත් තුළ වෙනස් වීම (කාර්යක්ෂමතාවය වෙනස් වීම)
03. එක් කාර්යයක් සඳහා වඩා යෝග්‍ය සම්පත් වෙනත් කාර්යයක් සඳහා එතරම් යෝග්‍ය නොවීම

මෙම හේතු සැබෑ ලොවේ දැකිය හැකි බැවින් වැඩෙන ආවස්ථික පිරිවැය තත්වයක් ව්‍යවහාරිකව තාත්වික වේ.

**08. 'වැඩෙන ආවස්ථික පිරිවැය නීතිය' යනු කුමක් ද?**

- නිෂ්පාදන හැකියා වක්‍රය මත නියෝජනය කරන භාණ්ඩ යුගලයෙන් එක් භාණ්ඩයක නිෂ්පාදනය අඛණ්ඩව එක ඒකකයකින් වැඩි කරන විට අනෙක් භාණ්ඩයෙන් කැප කරන ප්‍රමාණය ක්‍රමයෙන් වැඩි වීම වැඩෙන ආවස්ථික පිරිවැයයි.
- වැඩෙන ආවස්ථික පිරිවැය තත්ත්වයක් පවතින්නේ සම්පත් විශේෂිත බැවින් මෙය වැඩෙන ආවස්ථික පිරිවැය නීතිය ලෙස හැඳින්වේ.

**09. නිෂ්පාදන හැකියා වක්‍රයක හැඩය හෙවත් බෑවුම තීරණය වන්නේ කෙසේ ද?**

- ආවස්ථික පිරිවැයේ ස්වභාවය මත නිෂ්පාදන හැකියා වක්‍රයේ හැඩය තීරණය වන බැවිනි.
- ස්ථාවර ආවස්ථික පිරිවැය නම් වක්‍රය සරල රේඛාවක් වේ
- වැඩෙන ආවස්ථික පිරිවැය නම් වක්‍රය මූලයට අවතල වේ
- හීනවන ආවස්ථික පිරිවැය නම් වක්‍රය මූලයට උත්තල වේ

**10. මිශ්‍ර ආවස්ථික පිරිවැය යනු කුමක් ද?**

- ස්ථාවර වැඩෙන සහ හීනවන යන ආවස්ථික පිරිවැය තත්ත්වයන් කිහිපයක් එකවර ක්‍රියාත්මක වීමයි.

ස්ථාවර + වැඩෙන

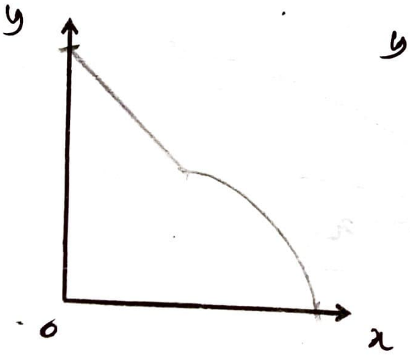


ස්ථාවර + හීනවන

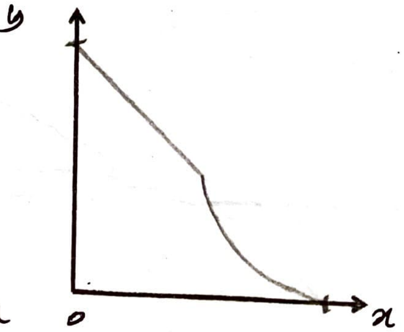


වැඩෙන + හීනවන

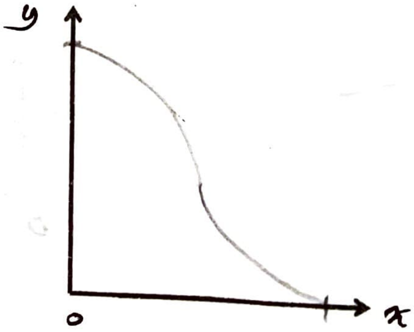

**11.** මූලයට අවතල නිෂ්පාදන හැකියා වක්‍රය මත ආවස්ථික පිරිවැය හැසිරෙන ආකාරය පහදන්න.

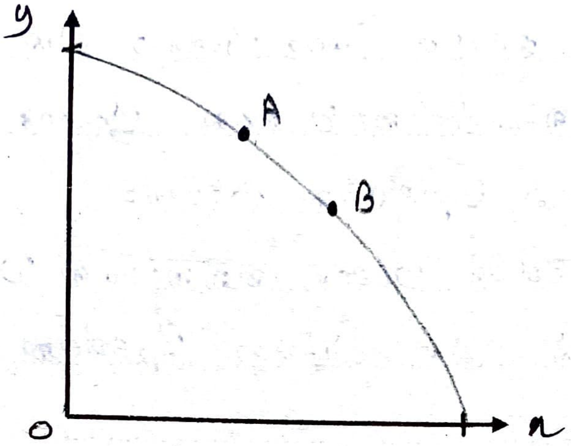


- A සිට B දක්වා ගමන් කිරීමේදී x නිෂ්පාදනය කිරීමේ ආවස්ථික පිරිවැය ක්‍රමයෙන් වැඩි වන අතර y නිෂ්පාදනය කිරීමේ ආවස්ථික පිරිවැය ක්‍රමයෙන් අඩු වේ
- B සිට A දක්වා ගමන් කිරීමේදී y නිෂ්පාදනය කිරීමේ ආවස්ථික පිරිවැය ක්‍රමයෙන් වැඩි වන අතර x නිෂ්පාදනය කිරීමේ ආවස්ථික පිරිවැය ක්‍රමයෙන් අඩු වේ

**12.** මූලයට උත්තල නිෂ්පාදන හැකියා වක්‍රය මත ආවස්ථික පිරිවැය හැසිරෙන ආකාරය පහදන්න.

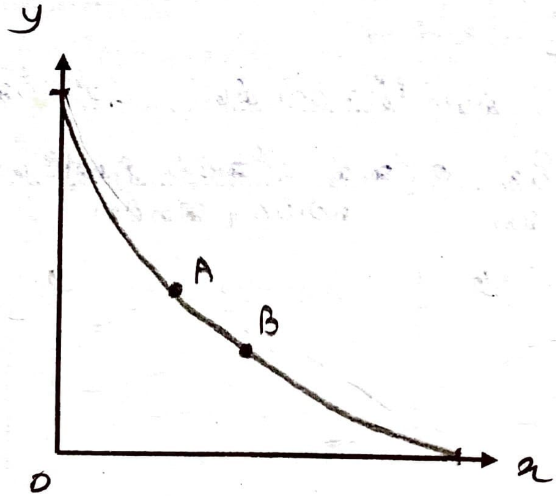

- A සිට B දක්වා ගමන් කිරීමේදී x නිෂ්පාදනය කිරීමේ ආවස්ථික පිරිවැය ක්‍රමයෙන් අඩු වන අතර y නිෂ්පාදනය කිරීමේ ආවස්ථික පිරිවැය ක්‍රමයෙන් වැඩි වේ.

- B සිට A දක්වා ගමන් කිරීමේදී y නිෂ්පාදනයේ ආවස්ථික පිරිවැය ක්‍රමයෙන් අඩු වන අතර x නිෂ්පාදනයේ ආවස්ථික පිරිවැය ක්‍රමයෙන් වැඩි වේ.

4. ව්‍යවසායකත්වය
- ව්‍යවසායකත්ව සංස්කෘතිය දුර්වල වීම.
- ව්‍යවසායකයින් අවදානම් බාර ගැනීමට ඇති අකමැත්ත.
- ණය ගැනීමේදී පොලී අනුපාතය වැඩි වීම

13. ආර්ථිකයක ...
වෙනස්වීම රූප සටහනක පෙන්වන්න.

- නිෂ්පාදන හැකියා මායිම තීරණය කරන සාධක දැනගනිමු.
1. සම්පත් සම්භාරය (භූමිය / ශ්‍රමය / ප්‍රාග්ධනය / ව්‍යවසායකත්වය) අඩු වැඩි වීම.
2. විශේෂීකරණය
3. තාක්ෂණය

- ඉහත සඳහන් සාධක වෙනස් වීම නිසා ආර්ථිකයේ නිෂ්පාදන හැකියා මායිම වෙනස් වන අතර එවිට නිෂ්පාදන හැකියා මායිම දකුණට හෝ වමට විතැන් වේ.

නිෂ්පාදන හැකියා මායිම අඩු වීම.

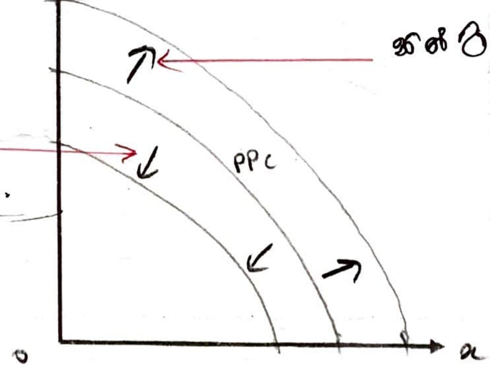


නිෂ්පාදන හැකියා මායිම වැඩි වීම

* විභාගයේදී ප්‍රශ්නයට අවශ්‍ය විදිහට විස්තර කළ යුතුය

**14.** ආර්ථිකයක සැබෑ නිමැවුම තීරණය කරන සාධක කවරේ ද? සැබෑ නිමැවුම වෙනස් වීම රූප සටහනක පෙන්වන්න.

- සැබෑ නිමැවුම තීරණය කරන සාධක තුනකි.
  1. ශ්‍රමය ↓ ↑
  2. සේවා නියුක්තිය ↓ ↑
  3. කාර්යක්ෂමතාවය ↓ ↑
- එකී සාධක වෙනස් වීම නිසා සැබෑ නිමැවුම වෙනස් වන විට නිමැවුම් ලක්ෂ්‍ය ගමන් කරයි.

| සැබෑ නිමැවුම අඩු වීමට හේතු | සැබෑ නිමැවුම වැඩි වීමට හේතු |
|---|---|
| 01. ශ්‍රමය අඩු වීම | 01. ශ්‍රමය වැඩි වීම |
| 02. සේවා නියුක්තිය අඩු වීම | 02. සේවා නියුක්තිය වැඩි වීම |
| 03. කාර්යක්ෂමතාව අඩු වීම | 03. කාර්යක්ෂමතාව වැඩි වීම |

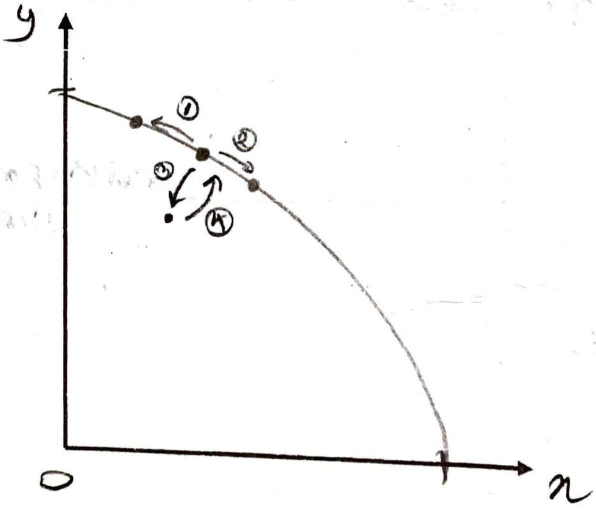

**15. පහත දැක්වෙන සිදුවීම් හි ප්‍රතිවිපාක නිෂ්පාදන හැකියා මායිම් වක්‍ර ඇසුරින් පැහැදිලි කරන්න.**

1. ශ්‍රමිකයන් සඳහා ලබාදෙන අධ්‍යාපනය හා පුහුණුව ඉහළ යාම

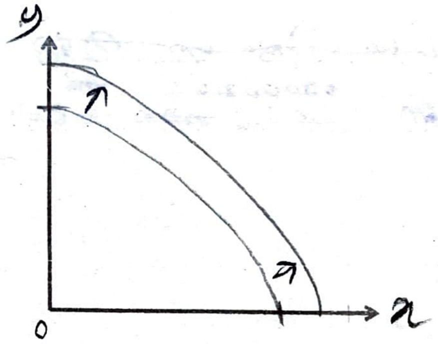

- අධ්‍යාපනය හා පුහුණුව ඉහළ යාම නිසා ඵලදායිතාවය ඉහළ යාමත් නිෂ්පාදන හැකියාව වැඩිවේ.
- එවිට නිෂ්පාදන හැකියා වක්‍රය දකුණට විතැන් වේ.

2. මෙරට ශ්‍රමිකයන් විශාල පිරිසක් රට හැර යාම

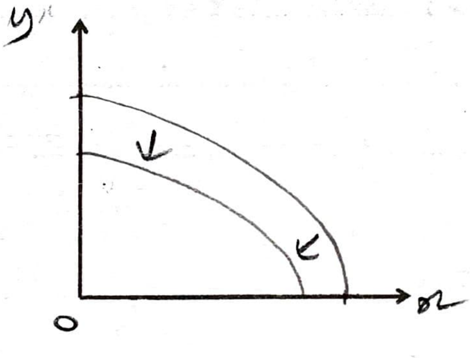

- ශ්‍රමිකයින් රට හැර යාම නිසා සම්පත් ප්‍රමාණය අඩු වීමෙන් නිෂ්පාදන හැකියාව අඩු වේ
- එවිට නිෂ්පාදන හැකියා වක්‍රය වමට විතැන් වේ

3. සමාහාර ඉල්ලුම පහළ යාම

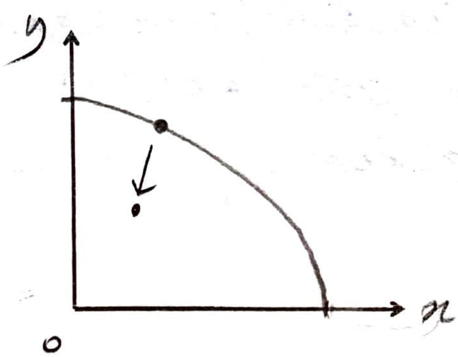

- සමාහාර ඉල්ලුම පහළ යාම නිසා සේවා නියුක්තිය අඩු වේ
- එවිට නිෂ්පාදන හැකියා වක්‍රය මත පිහිටි ලක්ෂ්‍යය ඇතුළට ගමන් කරයි

4. පූර්ණ සේවා නියුක්තිය

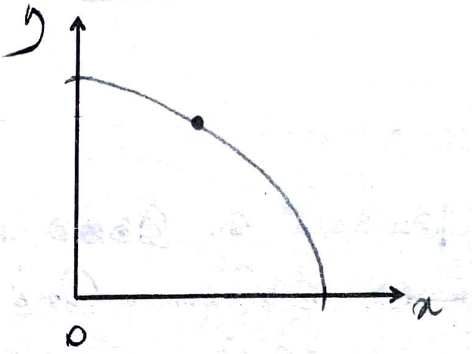

5. සේවා වියුක්තිය

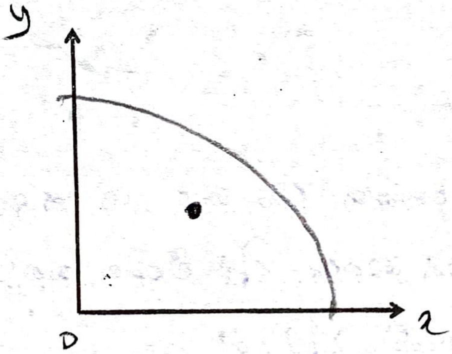

6. Y කර්මාන්තයේ විරැකියා තත්ත්වයක් හටගැනීම

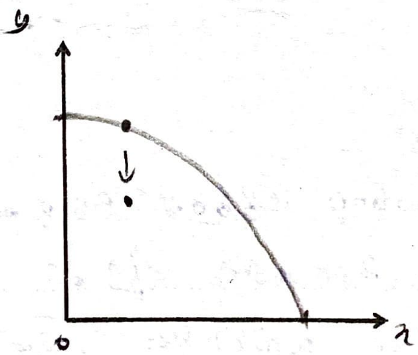

7. X කර්මාන්තයේ විරැකියාව පහළ යාම

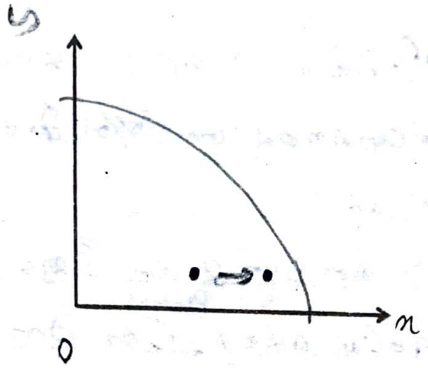


- විරැකියාව පහළ යාම නිසා X කර්මාන්තයේ සේවා නියුක්තිය වැඩි වේ.
- එවිට නිෂ්පාදන හැකියා මායිමෙන් ඇතුළත ලක්ෂ්‍යය මායිම දෙසට ගමන් කරයි.

8. පූර්ණ සේවා නියුක්ති ආර්ථිකයක කාර්යක්ෂම අයුරින් සම්පත් භාවිතා කිරීම

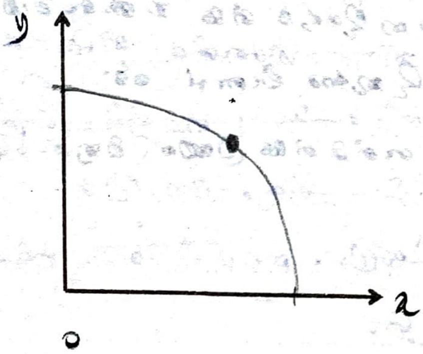


- පූර්ණ සේවා නියුක්ති ආර්ථිකයක කාර්යක්ෂම අයුරින් සම්පත් භාවිතා කරන විට නිරූපණ ලක්ෂ්‍යය නිෂ්පාදන හැකියා මායිම මත පිහිටයි.

9. පූර්ණ සේවා නියුක්ති ආර්ථිකයක අකාර්යක්ෂම අයුරින් සම්පත් භාවිතා කිරීම

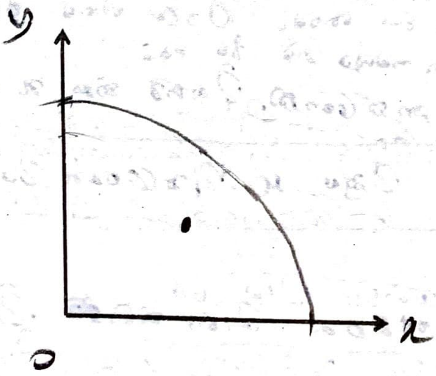


- පූර්ණ සේවා නියුක්ති ආර්ථිකයක අකාර්යක්ෂම අයුරින් සම්පත් භාවිතා කරන විට නිරූපණ ලක්ෂ්‍යය මායිමට ඇතුළත පිහිටයි.

13. Y කර්මාන්තයේ ඵලදායිතාව පහළ ගියද සේවා නියුක්තිය වෙනස් නොවීම

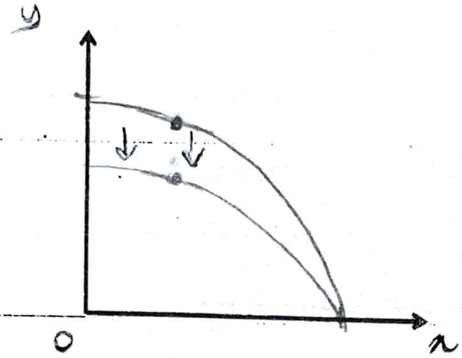


- ඵලදායිතාවය පහළ යෑම නිසා y කර්මාන්තයේ නිෂ්පාදන හැකියා වක්‍රය y අක්ෂයෙන් පහළට විතැන් වේ

- එනම් y කර්මාන්තයේ සියලු සම්පත් යෙදවීම [illegible] පහළ යාමට හේතු වේ

14. එක් අංශයක ඵලදායිතාව පහළ යන විට තවත් අංශයක ඵලදායිතාව ඉහළ යාම

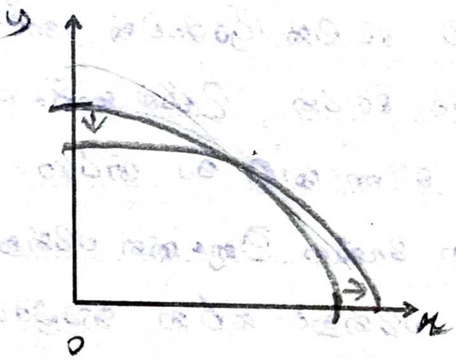


- එක් අංශයක ඵලදායිතාවය පහළ යන විට නිෂ්පාදන හැකියාව අඩු වීමත් තවත් අංශයක ඵලදායිතාව ඉහළ යන විට නිෂ්පාදන හැකියාව වැඩි වීමත් සිදු වේ. එවිට වක්‍රය එක් අක්ෂයකින් ඇතුළට අනෙක් අක්ෂයෙන් පිටතට විතැන් වේ

**16. නිෂ්පාදන හැකියා වක්‍රයක් ඇසුරින් පෙන්විය හැකි ක්ෂුද්‍ර හා සාර්ව ආර්ථික සංකල්ප කවරේ ද?**

නිෂ්පාදන හැකියා වක්‍රයෙන් පෙන්විය හැකි ක්ෂුද්‍ර සංකල්ප

1. හිඟකම
2. තේරීම
3. ආවස්ථික පිරිවැය
4. නිෂ්පාදනයේ කාර්යක්ෂමතාව
5. සම්පත් වෙන් කිරීමේ කාර්යක්ෂමතාව
6. එක් කර්මාන්තයක කාර්යක්ෂමතාව

නිෂ්පාදන හැකියා වක්‍රයෙන් පෙන්විය හැකි සාර්ව ආර්ථික සංකල්ප

1. ආර්ථික වර්ධනය
2. ආර්ථික ~~[illegible]~~ අඩු වීම
3. ආර්ථික පසුබෑම
4. ආර්ථික අවපාතය
5. සේවා නියුක්තිය
6. සම්පත් [illegible]

දියුණුව.

අසේල මල්ලිකාරච්චි

**17. 'හිඟකම' නිෂ්පාදන හැකියා වක්‍රයක පෙන්වන්නේ කෙසේ ද?**

- හිඟකම යනු වුවමනාවන්ට සාපේක්ෂව සම්පත් ප්‍රමාණවත් නොවීමයි
- සීමිත සම්පත් ප්‍රයෝජනවත (සූර්ණ යන) වුවමනා සියල්ලම සපුරාලීමට, උපරිම කාර්යක්ෂමතා
- එයෙන් වුවමනා සපුරාලීමට යොදන සම්පත් කාලය නිර්මාණය කළ හැකි විකල්ප නිෂ්පාදන සංයෝග නිෂ්පාදන හැකියා වක්‍රයකින් පෙන්නුම් කරයි
- නිෂ්පාදන හැකියා වක්‍රය මගින් පෙන්නුම් කරන ආකාරයට වැඩි, විශාල ප්‍රමාණයක් වක්‍රයට දකුණෙන් පිහිටි ලක්ෂ්‍යයෙන් පෙන්නුම් කරයි
- නි.හ. වක්‍රයෙන් පෙන්නුම් කරන්නේ ආර්ථිකයට අත් කර ගැනීමට විශාල කළ හැකිද? අත්කරගත නොහැකි බැවින් නි.හ. වක්‍රයෙන් හිඟකම පෙන්නුම් කරයි

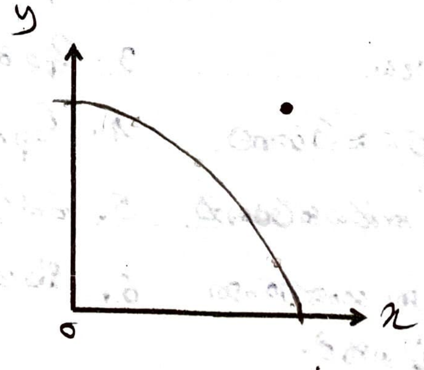

I) A B → T shirt
(ශ්‍රම පැය 24) (30) (35)

II) T shirt (500) ශ්‍රම A දින (25) ශ්‍රම B 1(25)

18. ආර්ථික කාර්යක්ෂමතාව යනුවෙන් කුමක් අදහස් වේ ද?

MC → [illegible]
MB → [illegible]

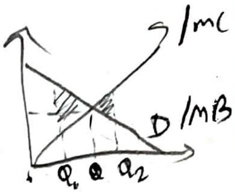


MC < MB

MC > MB

- ආර්ථික කාර්යක්ෂමතාව යනු සීමිත සම්පත් උපරිම ලෙස [illegible] කාර්යක්ෂම උපයෝජනය කිරීමයි.

- ආර්ථික කාර්යක්ෂමතාව ඇති වීමට අවශ්‍ය කොන්දේසි දෙකකි. 1. නිෂ්පාදන කාර්යක්ෂමතාව

2. සම්පත් බෙදීම් කාර්යක්ෂමතාව

- නිෂ්පාදන කාර්යක්ෂමතාව යනු දෙන ලද යෙදවුම් ප්‍රමාණයකින් උපරිම නිමැවුමක් ලබා ගැනීම හෝ දෙන ලද නිමැවුම් ප්‍රමාණයක් අවම යෙදවුම් ප්‍රමාණයකින් ලබා ගැනීම හෝ අවම පිරිවැයක් යටතේ නිෂ්පාදනය කිරීමයි.

- නිෂ්පාදන කාර්යක්ෂමතාව ඇති වීමට අවශ්‍ය කොන්දේසි දෙකකි 1. [illegible]

2. [illegible]

- නිෂ්පාදන කාර්යක්ෂමතාව [illegible] [illegible]

- සම්පත් බෙදීම් කාර්යක්ෂමතාව යනු සීමිත සම්පත් [illegible] නිෂ්පාදනය [illegible]

- සම්පත් බෙදීම් කාර්යක්ෂමතාව ඇති වීමට අවශ්‍ය කොන්දේසිය [illegible] MC = MB [illegible]

MC = P [illegible]

[illegible] → [illegible]

[illegible] → [illegible]

iii. **ආර්ථික පසුබැසීම**

ආර්ථික පසුබැසීම යනු සමාහාර ඉල්ලුම අඩු වීම නිසා රටක මූර්ත නිෂ්පාදනය හා සේවා නියුක්තිය මාස කිහිපයක් තිස්සේ පහළ වැටෙමින් පවතින තත්වයකි. එබැවින් ආර්ථික පසු බැසීම සාපේක්ෂව කෙටිකාලීන ප්‍රපංචයකි.

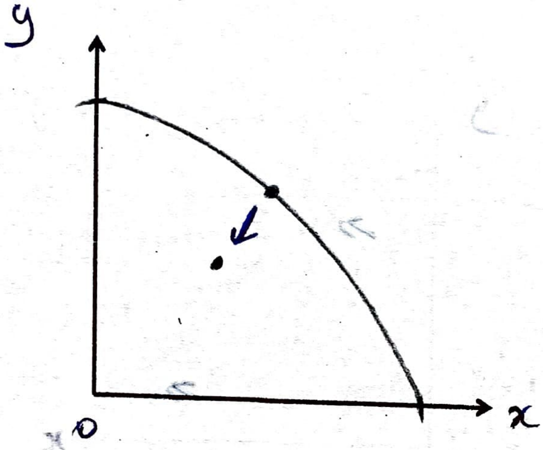

iv. **ආර්ථික අවපාතය/පරිහානිය**

ආර්ථික පසු බැසීම්වල වඩාත් ප්‍රබල හා බැරෑරුම් තත්ත්වය ආර්ථික අවපාතය නම් වේ. සාමාන්‍යයෙන් වර්ෂයකට වඩා වැඩි කාලයක් මුළුල්ලේ මූර්ත නිෂ්පාදිතය 10% කට වඩා වැඩි ප්‍රතිශතයකින් පහළ වැටීම ආර්ථික අවපාතය ලෙස සැළකේ.

ආර්ථික අවපාතය, සම්පත් සම්භාරයට සහ ඵලදායීතාවට ඇතිකරන බලපෑම පිළිබඳ දත්ත නිශ්චිතව නොදන්නේ නම්, එවැනි තත්ත්වයක් නිෂ්පාදන හැකියා වක්‍රයකින් නිරූපණය කිරීම අපහසු වනු ඇත.

ආර්ථික අවපාතය, සාපේක්ෂව දිගු කාලයක් පවතින බැවින් පවතින ප්‍රාග්ධන තොගය පවා ක්ෂය විය හැකි බැවින් නිෂ්පාදන හැකියා වක්‍රය වමට විතැන් වීමට බොහෝ දුරට ඉඩ තිබේ.

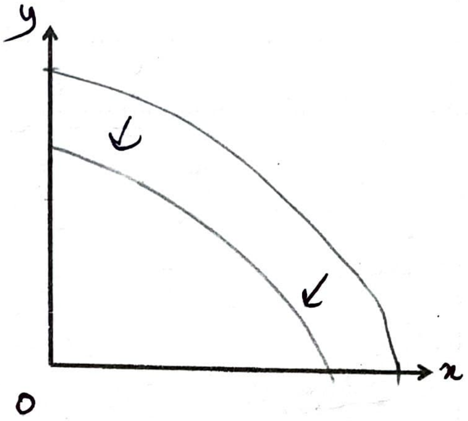


**20.සේවා වියුක්ත සම්පත් භාවිතයට ගැනීමක ප්‍රතිවිපාක නිෂ්පාදන හැකියා මායිමක් උපයෝගී කරගනිමින් පැහැදිලි කරන්න.**

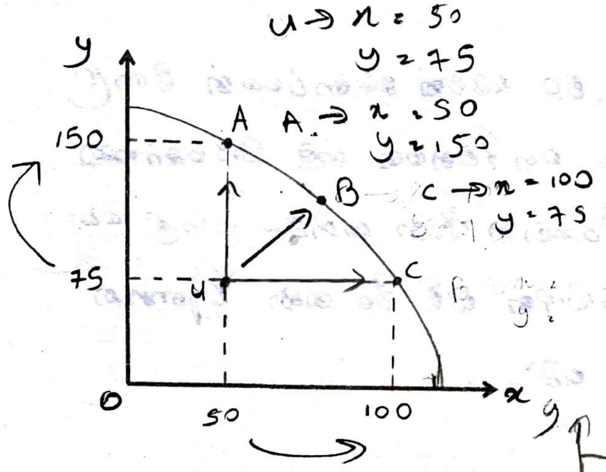


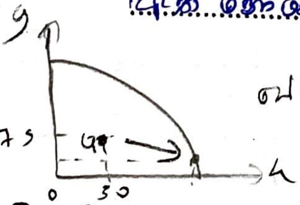

**21.ආර්ථිකයක් වර්ථමාන නිෂ්පාදන හැකියා වක්‍රය මත කරන තේරීම අනාගත නිෂ්පාදන හැකියාවට කෙසේ බලපායි ද?**

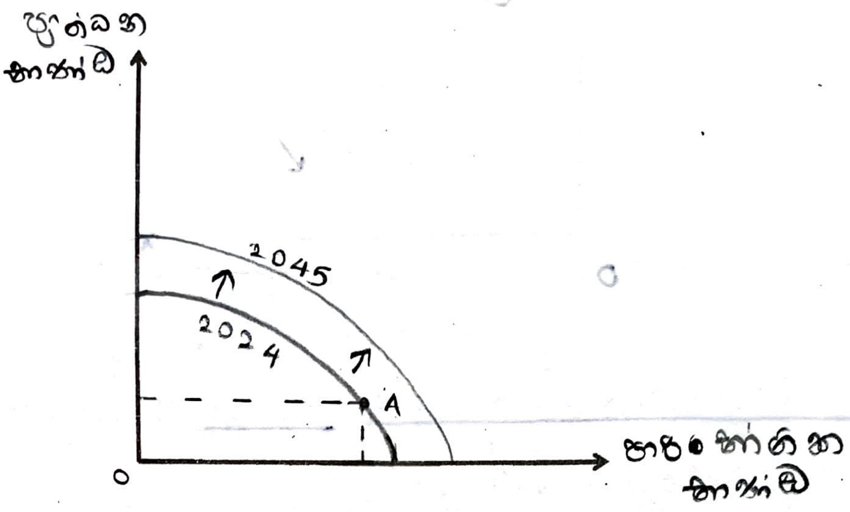


- වර්තමානයේ තේරීම කරන විට සම්පත් ප්‍රමාණයෙන් විශාල කොටසක් ප්‍රාග්ධනය සඳහා යොදවන්නේ නම් පාරිභෝගික භාණ්ඩ නිෂ්පාදනය අඩු වී වර්තමාන ජීවන තත්වය පහළ යයි. එමෙන්ම ප්‍රාග්ධන භාණ්ඩ නිෂ්පාදනය වැඩි වීම නිසා අනාගත ආර්ථික වර්ධනය වේගවත් වේ.

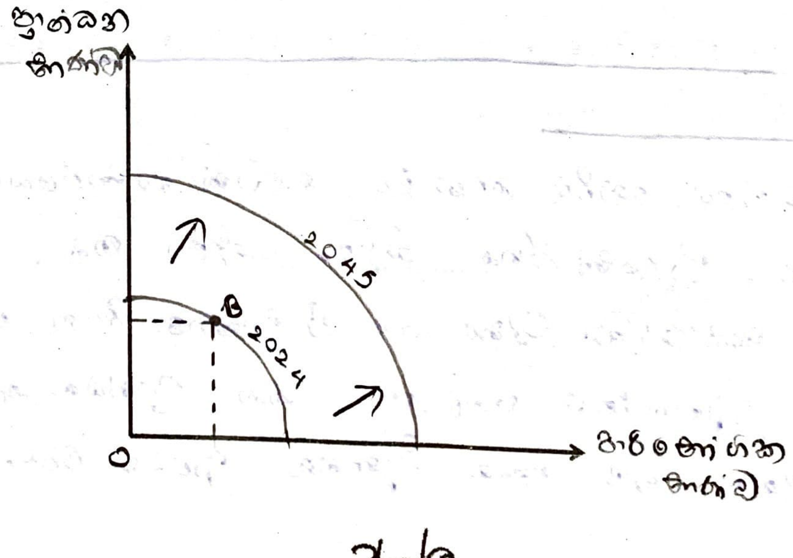

**01.** ඕනෑම ආර්ථිකයක් මුහුණදෙන <u>මූලික ආර්ථික ප්‍රශ්නවල ස්වභාවය</u> දක්වන්න.

| මූලික ආර්ථික ප්‍රශ්නය | ස්වභාවය |
|---|---|
| කුමක්, කොපමණ නිපදවන්නේද? ඵලදා තේරීම යන | සම්පත් බෙදීයාම පිළිබඳ ප්‍රශ්නයකි. |
| කෙසේ නිපදවන්නේද? | නිෂ්පාදනය පිළිබඳ ප්‍රශ්නයකි |
| කා සඳහා නිපදවන්නේද? ආදාය බෙදී යාම | ආදායම් බෙදී යාම පිළිබඳ ප්‍රශ්නයකි |

**02.** <u>ආර්ථික පද්ධතියක් යනු</u> කුමක් ද? <u>ආර්ථික පද්ධතියක කාර්යයන්</u> කවරේ ද?

- මූලික ආර්ථික ප්‍රශ්න වලට විසඳුම් සෙවීම සඳහා රටක විසින් ඇතිකරගෙන ඇති ආයතනික හා සමාජීය ව්‍යුහ රටාවල ආර්ථික පද්ධතියක් වේ.

- ආර්ථික පද්ධතියක කාර්යයන් 3 කි
  1. කුමක්, කොපමණ නිපදවන්නේද යන්න තීරණය කිරීම
  2. කෙසේ නිපදවන්නේද යන්න තීරණය කිරීම
  3. කා සඳහා නිපදවන්නේද යන්න තීරණය කිරීම.

**03.ආර්ථික පද්ධතියක දක්නට ලැබෙන මූලිකාංග කවරේ ද?**

ප්‍රධාන තීරණ ගන්නා කණ්ඩායම් තුන

01. කුටුම්බ
02. ව්‍යාපාර
03. රජය
04. කම්කරු සංවිධාන
05. රාජ්‍ය නොවන සංවිධාන
06. වෙළඳ පොළ
07. [illegible]
08. [illegible]
09. [illegible]

**04.ආර්ථික පද්ධතියක තීරණ ගන්නා ප්‍රධාන කණ්ඩායම් ගනු ලබන ආර්ථික තීරණ සඳහන් කරන්න.**

කුටුම්බ විසින් ගනු ලබන ආර්ථික තීරණ

01. ~~[illegible]~~ [illegible] පිළිබඳ තීරණ
02. [illegible] වෙළඳපොළට සැපයීම පිළිබඳ තීරණ
03. පරිභෝජනය හා ඉතුරුම් පිළිබඳ තීරණ

ව්‍යාපාර විසින් ගනු ලබන ආර්ථික තීරණ

01. [illegible] වෙළඳපොළට සැපයීම පිළිබඳ තීරණ
02. [illegible] පිළිබඳ තීරණ
03. ආයෝජන පිළිබඳ තීරණ

රාජ්‍ය මැදිහත්වීමෙන් ගනු ලබන ආර්ථික තීරණ

01. බදු අයකරගැනීම පිළිබඳ තීරණ

රජයේ ප්‍රධාන කාර්ය තුන

02. සම්පත් බෙදීයාම කාර්යක්ෂම කිරීම පිළිබඳ තීරණ

03. ආදායම් බෙදීයාමේ විෂමතාව අවම කිරීම පිළිබඳ තීරණ

04. සාර්ව ආර්ථික ස්ථායීතාව පවත්වාගැනීම පිළිබඳ තීරණ

ආර්ථික පද්ධති වර්ගීකරණයේ නිර්ණායක – සම්පත් හිමිකාරිත්වය
– තීරණ ගැනීමේ ක්‍රමය
– සානුබල

**05. ආර්ථික පද්ධති අතර විවිධත්වයක් දක්නට ලැබෙන්නේ කවර හේතු නිසාද?**

01. සම්පත් හිමිකාරිත්වය වෙනස්වීම (ලෙසට)

- සම්පත් හිමිකම පෞද්ගලික අංශය සතු නම් ධනවාදී / ධනේශ්වර ආර්ථික
- සම්පත් හිමිකම රාජ්‍ය අංශය සතු නම් සමාජවාදී ආර්ථික
- සම්පත් හිමිකම පෞද්ගලික/රාජ්‍ය අංශ සතු නම් මිශ්‍ර ආර්ථික

මූලික ආර්ථික ප්‍රශ්න විසඳීම පිළිබඳ

02. තීරණ ගැනීමේ යාන්ත්‍රණය වෙනස් වීම

- සම්ප්‍රදායන්, සිරිත් විරිත් හා පුරුදු මත තීරණ ගනී නම් සාම්ප්‍රදායික ආර්ථික
- මිල යන්ත්‍රණය මත තීරණ ගනී නම් වෙළඳපොළ ආර්ථික
- සැලසුම් යන්ත්‍රණය මත තීරණ ගනී නම් සැලසුම් / විධාන ආර්ථික

මූලික ආර්ථික ප්‍රශ්න විසඳීම පිළිබඳ තීරණ ගැනීම එකිනෙකට වෙනස් වීම

03. සානුබල වෙනස් වීම

- සදාචාරමය බැඳීම් මත සානුබල ක්‍රියාත්මක වේ නම් සාම්ප්‍රදායික ආර්ථික
- ලාභය මත සානුබල ක්‍රියාත්මක වේ නම් වෙළඳපොළ ආර්ථික
- බලය මත සානුබල ක්‍රියාත්මක වේ නම් සැලසුම් / විධාන ආර්ථික

## ආර්ථික පද්ධති වර්ගීකරණය

- සම්පත් හිමිකාරීත්වය මත
  - ධනවාදී ආර්ථික
  - සමාජවාදී ආර්ථික
  - මිශ්‍ර ආර්ථික
- තීරණ ගැනීමේ යාන්ත්‍රණය මත
  - සාම්ප්‍රදායික ආර්ථික
  - වෙළඳපොළ ආර්ථික
  - සැලසුම්ගත ආර්ථික
- සාකල්‍ය මෙහෙයුම් වීම මත
  - සාම්ප්‍රදායික ආර්ථික
  - වෙළඳපොළ ආර්ථික
  - සැලසුම්ගත ආර්ථික

**06.** සැබෑ ලෝකයේ දැකිය හැකි ප්‍රායෝගික ආර්ථික පද්ධති නම් කරන්න.

01. සාම්ප්‍රදායික ආර්ථික පද්ධති
02. වෙළඳපොළ ආර්ථික පද්ධති
03. සැලසුම්ගත ආර්ථික පද්ධති / විධාන ආර්ථික පද්ධති
04. මිශ්‍ර ආර්ථික පද්ධති

**07.** වෙළෙඳපොළ ආර්ථික පද්ධතියක මූලික ලක්ෂණ කවරේ ද? / ලක්ෂණ

01. පෞද්ගලික සම්පත් හිමිකාරීත්වය
02. මිල යාන්ත්‍රණය
03. පෞද්ගලික තීරණ ස්වාධීනත්වය
04. ස්වාර්ථය
05. තරඟකාරීත්වය
06. පාරිභෝගික ස්වාධිපත්‍යය
07. රජයේ කාර්යභාරය සීමිත වීම

ප්‍රමාණ තීරණය ආයතන → සමගාමීව වෙනස් වේ ✓
ප්‍රමාණ තීරණය → සමගාමී වෙනස් වේ ✗



**08. පාරිභෝගික ස්වාධිපත්‍යය යන්නෙන් කුමක් අදහස් වේ ද?**

- වෙළඳපොළ ආර්ථිකයක ප්‍රධාන බලධාරියා පාරිභෝගිකයා බැවින් පාරිභෝගික ස්වාධිපත්‍යය මගින් කියවේ.

- පාරිභෝගික ස්වාධිපත්‍යයක් ඇති වීමට මූලික වශයෙන් කොන්දේසි 2ක්

1. කුමක් නිපදවිය යුත්තේද යන්න පාරිභෝගික තේරීම මත තීරණය විය යුතුයි.

2. කොපමණ ප්‍රමාණයක් වෙළඳපොළේ ඇති විය යුත්තේද යන්න පාරිභෝගික තේරීම මත තීරණය විය යුතුයි.

ඉල්ලුම → මිල ↑ මිල ඉහළ යයි
අතිරික්තය → මිල ↓ පහළ යයි

**09. වෙළෙඳපොළ ආර්ථිකයක මිලෙහි කාර්යභාරය සැකෙවින් දක්වන්න.**

01. සංඥා සැපයීම

- පාරිභෝගිකයන්ට, නිෂ්පාදකයන්ට හා සාධක හිමියන්ට තීරණ ගැනීම සඳහා අවශ්‍ය තොරතුරු සැපයීම සිදු කරනුයේ මිල මගිනි.

02. අනුබල සැපයීම

- වඩාත් කාර්යක්ෂම ව්‍යවසායකයින්ට ඉහළ ලාභ ලැබීම සඳහා පෙළඹවීම ලබන්නේ මිල මගිනි.

03. සලාක කිරීම

- සීමිත සම්පත්, භාණ්ඩ හා සේවා යනාදිය පුද්ගලයන් අතර බෙදීහැරීමට මිල හේතු වීමෙනි.
එය ආකාර දෙකකට සිදු වේ.

* කිසියම් කාර්මිකයක නිෂ්පාදනයක් ඇති විට ඒ ලැබෙන ගැනෙන්
පාරිභෝගිකයන් අතරෙහි බෙදී මිලට ගැනීමට හැකි පිරිස
ඇති වීමෙන් කාර්ය නිෂ්පාදන බෙදී යෑම ඇතිවේ.
* කිසියම් කාර්මිකයක නිෂ්පාදනයක් ඇති විට ඒ ලැබෙන ගැනෙන්
පාරිභෝගිකයන් අතරෙහි බෙදී මිලට ගැනීමට හැකි පිරිස වැඩි වීමෙන්
අතිරික්තය බෙදී යෑම ඇතිවේ.

**10. වෙළෙඳපොළ ආර්ථිකයක ලාභවල කාර්යභාරය සැකෙවින් දක්වන්න.**

01. නිෂ්පාදන සැලසුම් කිරීම දිරිමත් කිරීම
02. සම්පත් බෙදී යාම කාර්යක්ෂම කිරීම
03. ඒකක වෙළඳපොළ සංතුලනය කිරීම
04. ධනාත්මක ලාභය ලබා දීම
05. ආයෝජනය වර්ධනය කිරීමට ප්‍රේරණය ලබා දීම
06. ව්‍යවසායකයන්ට ආයෝජන කිරීමේ මූලාශ්‍රයක් වීම

[illegible]

**11. වෙළෙඳපොළ ආර්ථිකයක මිල යන්ත්‍රණය මගින් සම්පත් බෙදාහරින ආකාරය පැහැදිලි කරන්න.**

– වෙළෙඳපොළ ආර්ථිකයක සම්පත් බෙදාහැරීමේ මිල යාන්ත්‍රණය මගින්
මූලික ආර්ථික ගැටලු විසඳීමෙන
– මූලික ආර්ථික ගැටලු විසඳීමේදී පෞද්ගලික අංශයේ ව්‍යවසායකයා
ස්වාර්ථය මෙන් ලාභය මත ක්‍රියාත්මක වේ.

- කුමක් නිපදවන්නේද යන්න තීරණය කිරීමේදී පුද්ගලික ව්‍යවසායකයා භාණ්ඩ වල පාරිභෝගික මිල සැලකිල්ලට ගෙන මිල වැඩි භාණ්ඩය නිපදවයි

- කෙසේ නිපදවන්නේද යන්න තීරණය කිරීමේදී පුද්ගලික ව්‍යවසායකයා සාධක වල මිල සැලකිල්ලට ගෙන මිල අඩු සාධක යොදා ගනිමින් අඩුම පිරිවැයෙන් නිපදවන ක්‍රමය ~~භාවිතා කරයි~~ තෝරා ගනී

- කා සඳහා නිපදවන්නේද යන්න තීරණය කිරීමේදී පුද්ගලික ව්‍යවසායකයා ද්‍රව්‍යමය ආදායම් මට්ටම (සාධක මිල × සාධක ප්‍රමාණය) සැලකිල්ලට ගෙන ඉහළ ශක්තිය ඇති අයට භාණ්ඩ නිපදවයි

**12. වෙළෙඳපොළ ආර්ථිකයක හිතකර ලක්ෂණ මොනවාද?**

01. වෙළෙඳපොළ බලවේග ඔස්සේ සම්පත් බෙදීයාම කාර්යක්ෂම වීම

02. ලාභ ලැබීමට උත්සහ දැරීමේ දී පිරිවැය අවම කිරීමටත් නව්‍යතා හඳුන්වාදීමටත් පෙළඹීම

03. පුද්ගල නිදහස (ව්‍යවසායකත්ව නිදහස සහ තේරීමේ නිදහස)

04. ස්වයංක්‍රීයව ක්‍රියාත්මක වීම නිසා රජයේ කාර්යභාරය සීමිත වීම.

**13. වෙළෙඳපොළ ආර්ථිකයක අහිතකර ලක්ෂණ මොනවා ද?**

01. සම්පත් බෙදී යාම අකාර්යක්ෂම වීම

I) පොදු භාණ්ඩ නොසැපයීම

II) [illegible] භාණ්ඩ ඌන නිෂ්පාදනය

III) අහිතකර භාණ්ඩ අධි නිෂ්පාදනය

IV) බාහිරතා නොසැලකීම

02. ආදායම් බෙදී යාමේ විෂමතා පැවතීම

03. ඉහළ ආර්ථික අස්ථාවරතා පැවතීම

04. තරඟයට බාධාවන් පැවතීම

05. [illegible], විරැකියාව, [illegible] නොවීම

06. [illegible] බෙදී [illegible] [illegible]

**14. පෞද්ගලික දේපොළ සහ දේපොළ හිමිකම් ආරක්ෂා කිරීම වෙළෙඳපොළ ආර්ථිකයේ සාර්ථකත්වය සඳහා අතිශය තීරණාත්මක වන්නේ ඇයි?**

- වෙළෙඳපොළ ආර්ථිකය ස්ථාපිත කොට ඇත්තේ පෞද්ගලික දේපොළ, පෞද්ගලික ව්‍යවසාය, ස්වාර්ථය හා තේරීමේ නිදහස යන ප්‍රධාන ස්ථම්භ මත ය. දේපොළ අයිතිවාසිකම් යන්නෙන් අදහස් කරනුයේ තමන් සතු දේපොළ තම අභිමතය පරිදි භාවිතා කිරීමට පුද්ගලයන්ට හා ආයතනවලට ඇති සුවිශේෂ අයිතිවාසිකම යි. වෙළෙඳපොළ ක්‍රමය පවත්වා ගෙන යා හැක්කේ දේපොළ අයිතිවාසිකම් තහවුරු කොට ඇතොත් පමණි. නිදසුනක් ලෙස තමන්ගේ අස්වැන්න කිසිවකු විසින් පැහැර ගැනීමට ඉඩක් ඇත්නම් ගොවියෙක් තම භූමිය වගා කටයුත්තකට යොමු නොකරයි. දේපොළ අයිතිවාසිකම් සුරක්ෂිත නොවේ නම් වෙළෙඳපොළ ආර්ථිකයක, භාණ්ඩ හා සේවා නිෂ්පාදනය අතිශයින් සීමිත වනු ඇත.
- වෙළෙඳාම හා හුවමාරුව කාර්යක්ෂම වීමට දේපොළ හිමිකාරීත්වය සෘජුව ම බලපායි. වෙළෙඳපොළ ආර්ථික ක්‍රමයක හුවමාරුව සිදු වන්නේ වෙළෙඳපොළ ඔස්සේ ය. කිසියම් පුද්ගලයකුට, තවත් පුද්ගලයෙකු සමඟ ස්වෙච්ඡාවෙන් භාණ්ඩ හා සේවා හුවමාරු කර

ගැනීම සඳහා, දේපොළ හිමිකාරීත්වය පිළිගැනීමත්, එම හිමිකම ආරක්ෂා කිරීමත් අත්‍යාවශ්‍ය වේ.

- වෙළෙඳපොළ ආර්ථිකයක් තුළ සිටින පුරවැසියනට ප්‍රාග්ධනය ස්වරූපයෙන් තම ධනය සමුච්චනය කර ගැනීමට සහ ආර්ථික වෘද්ධි ක්‍රියාදාමයට දායකවීමට නිශ්චිත දේපොළ හිමිකාරීත්වයක් තිබීම අත්‍යවශ්‍ය වේ. නිදසුනක් ලෙස පුද්ගලයන්ගේ ඉතිරි කිරීම්, ඔවුන් ඉදිකරන ගොඩනැගිලි, කිසිවකු විසින් අත්පත් කර ගනිතැයි මිනිසුන් සිතනවා නම්, ඔවුන් ඉතිරි කිරීම් සඳහා හෝ ගොඩනැගිලි ඉදි කිරීම සඳහා පෙළඹෙන්නේ නැත. ඒ සඳහා සානුබලයක් නොලැබේ.
- මනාව නිර්වචනය කරන ලද දේපොළ හිමිකාරීත්ව ව්‍යුහයක් නොමැති විට වෙළඳපොළ අකාර්යක්ෂමතා හට ගනු ඇත, විශේෂයෙන් ම ස්වභාවික සම්පත් පිළිබඳව දැකිය හැකි කරුණක් වන්නේ, ඒවා සඳහා පෞද්ගලික දේපොල හිමිකාරීත්වයක් දක්නට නොතිබීම ය. එබැවින් එම සම්පත් කාර්යක්ෂමව යොදා ගැනීමට පෙළැඹීමක් නොමැති හෙයින් ඒවා අධි උපයෝජනයට පාත්‍ර වී විනාශ වී යාම ඉඩ ඇත.

**15. සැළසුම් ආර්ථිකයක් / විධාන ආර්ථිකයක් ක්‍රියාත්මකවන ආකාරය කෙටියෙන් දක්වන්න.**

[illegible]

**16. සැළසුම් ආර්ථික පද්ධතියක ලක්ෂණ සැකෙවින් දක්වන්න.**

01. ප්‍රධාන [illegible] [illegible] රජය සතු වීම

02. රජය [illegible]

03. මූලික ආර්ථික ප්‍රශ්න මධ්‍යගත සැලසුම් අධිකාරියක් විසින් විසඳීම (මධ්‍යගත [illegible] විසින් / සැලසුම් [illegible])

04. [illegible]

05. රජය, මධ්‍යගත සැලසුම් අධිකාරිය, [illegible] පාරිභෝගිකයන් හා ශ්‍රමිකයන් යනුවෙන් [illegible] [illegible] [illegible]

**17. සැළසුම් ආර්ථිකයක මූලික ආර්ථික ප්‍රශ්න විසඳාගන්නා ආකාරය කෙටියෙන් දක්වන්න.**

[illegible]
- [illegible]
- [illegible]
- [illegible]
[illegible]

- සැලසුම් ආර්ථිකයක මූලික ආර්ථික ප්‍රශ්න විසඳනු ලබන්නේ මධ්‍යගත සැලසුම් අධිකාරියක් විසිනි.
- සැලසුම් ආර්ථිකයක [illegible] [illegible] මධ්‍යගත සැලසුම් අධිකාරියක් විසින් [illegible] [illegible] [illegible] [illegible] [illegible]
- සැලසුම් ආර්ථිකයක [illegible] [illegible] [illegible] [illegible] [illegible] [illegible] සැලසුම් අධිකාරිය විසිනි.
- සැලසුම් ආර්ථිකයක [illegible] [illegible] [illegible] [illegible] [illegible] [illegible] [illegible] මධ්‍යගත සැලසුම් අධිකාරිය විසින් [illegible] [illegible]

[illegible]

**18.** මූලික ආර්ථික ප්‍රශ්න විසඳීම සම්බන්ධයෙන් සැලසුම් ආර්ථික සහ වෙළෙඳපොළ ආර්ථික අතර වෙනස පැහැදිලි කරන්න.

| මූලික ආර්ථික ප්‍රශ්නය | වෙළෙඳපොළ ආර්ථිකයක විසඳන ආකාරය | සැලසුම් ආර්ථිකයක විසඳන ආකාරය |
|---|---|---|
| මූලික ආර්ථික ප්‍රශ්න | වෙළඳපොළ ආර්ථිකයේ මූලික ආර්ථික ප්‍රශ්න මිල යාන්ත්‍රණය මගින් විසඳයි | සැලසුම් ආර්ථිකය මූලික ආර්ථික ප්‍රශ්න මධ්‍යගත සැලසුම් අධිකාරියක් මගින් විසඳයි |
| කුමක්, කොපමණ නිපදවන්නේ ද? භාණ්ඩ වල සාපේක්ෂ [illegible] | වෙළඳපොළ ආර්ථිකයක කුමක් නිපදවන්නේද යන තීරණය ගනු ලබන්නේ [illegible] මිල ලාභදායකත්වය [illegible] නිපදවයි. | සැලසුම් ආර්ථිකයක කුමක් නිපදවන්නේද මධ්‍යගත සැලසුම් අධිකාරිය මගින් තීරණය කොට [illegible] නිපදවන්නේ ගෙන [illegible] |
| කෙසේ නිපදවන්නේද? සාධකවලට ගෙවන මිල අවම [illegible] | වෙළඳපොළ ආර්ථිකයක කෙසේ නිපදවන්නේද යන තීරණය ගනු ලබන්නේ සාධක වල සාපේක්ෂ මිල අනුව [illegible] ශිල්ප ක්‍රමය තෝරා ගනී. | සැලසුම් ආර්ථිකයක [illegible] රාජ්‍ය [illegible] මධ්‍යගත සැලසුම් අධිකාරිය මගින් තීරණය කරයි |

| | | |
|---|---|---|
| කා සඳහා නිපදවන්නේද? | වෙළඳපොළ ආර්ථිකයක කා සඳහා නිපදවන්නේද යන්න තීරණය කරනුයේ පෞද්ගලික ව්‍යවසායකයා විසින් ආදායම් මට්ටම සැලකිල්ලට ගෙන භාණ්ඩ ගැනීමේ හැකියාව ඇති අයට නිපදවයි | සැලසුම් ආර්ථිකයක කා සඳහා නිපදවන්නේද යන්න තීරණය කරනුයේ සැලසුම් උපදේශක ~~මණ්ඩල~~ සාමාජික ආදායම් අවම අයට ඇතුළු සියලු ~~ජන~~ ජනතාව සැලකිල්ලට ගෙන ආදායමට බැඳී නොවී තීරණය කරයි |

**19.** සැලසුම් ආර්ථිකයක වාසි සහ අවාසි සඳහන් කරන්න.

වාසි

01. පොදු භාණ්ඩ සැපයීම
02. ජනතා සැලකිල්ලට ගැනීම
03. සීමිත සම්පත් වල සංරක්ෂණය පාලනය කළ හැකි වීම
04. ආදායම් බෙදීයාමේ විෂමතාව අවම කළ හැකි වීම
05. භාණ්ඩ අඩු මිලට ලබා දීම
06. පොදු යහපත මත කටයුතු කිරීම

අවාසි

01. නිලධාරිවාදය හා මධ්‍යගතකරණය ඉහළ වීම
02. කාල ප්‍රමාදයන් ඇති වීම
03. සම්පත් නාස්තිය ඇති වීම (නාස්තිය වැඩි වීම)
04. විකල්ප තෝරාගැනීම — රජය විසින් තීරණය කරන නිසා
05. පුද්ගල නිදහස සීමා වීම

මිල යාන්ත්‍රණය
සැලසුම් යාන්ත්‍රණය } මාධ්‍යයන්

**20. මිශ්‍ර ආර්ථික පද්ධතියක් යනු කුමක් දැයි පැහැදිලි කරන්න.**

- මූලික ආර්ථික ප්‍රශ්න විසඳීම සඳහා මිල යාන්ත්‍රණය හා සැලසුම් යාන්ත්‍රණය යන මාධ්‍යයන් දෙකම බොහෝ දුරට යොදාගනු ලබන ආර්ථික මිශ්‍ර ආර්ථික ක්‍රමය වේ.
- වෙළඳපොළ ආර්ථිකයක පවතින දුර්වලතා මඟ හැරීම සඳහා රජය මැදිහත් වීමෙන් මිශ්‍ර ආර්ථික ක්‍රමය බිහි විය.

**21. මිශ්‍ර ආර්ථික පද්ධතියක ලක්ෂණ මොනවා ද?**

01. සමහර ව්‍යාපාර ආයතනයක් රජය සතු වීම හා ආයතනයක් පෞද්ගලික අංශය සතු වීම.
02. මිල යාන්ත්‍රණය හා සැලසුම් යාන්ත්‍රණය
03. රාජ්‍ය ව්‍යවසායකත්වය හා පෞද්ගලික ව්‍යවසායකත්වය.
04. ~~වෙළඳපොළ ආර්ථිකය~~ පෞද්ගලික අංශය තීරණවලට ~~සැලසුම් ආර්ථිකය~~ රාජ්‍ය අංශය මැදිහත් වෙමින් කටයුතු කිරීම.
05. යම බලධාරීන් කොටසක් පෞද්ගලික අංශයෙන් කොටසක් රාජ්‍ය අංශයෙන් පාලනය වීම.
06. ඉඩම්, ප්‍රාග්ධනය, රජය වැනි සම්පත් පෞද්ගලික සතු වීම.

**22. මිශ්‍ර ආර්ථික පද්ධතියක රජයේ ප්‍රමුඛතම කාර්යභාරයන් දක්වන්න.**

01. සුබසාධන ගෙවීම් [illegible] කාර්යභාරය කිරීම
02. ආදායම් බෙදී යෑමේ විෂමතා අවම කිරීම
03. සාර්ව ආර්ථික ස්ථායිතාව ~~[illegible]~~ පවත්වාගෙන යාම
04. පෞද්ගලික [illegible] නියාමනය කිරීම.
05. වෙළඳපොළ තරඟකාරීත්වය ශක්තිමත් කිරීම.

**23. පහත සඳහන් ආර්ථික පද්ධති කෙටියෙන් පැහැදිලි කරන්න.**

**(1) පරිවර්තන ආර්ථික**

- සාම්ප්‍රදායික ආර්ථික ක්‍රමයක සිට වෙළඳපොළ ආර්ථික ක්‍රමයක් වෙත මාරු වෙමින් පවතින රටවල් පරිවර්තන ආර්ථික ලෙස හැඳින්වේ.

උදා ÷ වියට්නාමය, කාම්බෝජය, [illegible].

**(2) සමාජවාදී වෙළෙඳපොළ ආර්ථික**

- සම්පත් හිමිකාරිත්වය රජය සතු [illegible] ආර්ථික ක්‍රියා විමධ්‍යගත සිදුවන මිල යාන්ත්‍රණය ක්‍රියාත්මක කරන ආර්ථික සමාජවාදී වෙළඳපොළ ආර්ථික වේ.

නිදසුන් ÷ චීනය

### (3) ලිබරල් වෙළෙඳපොළ ආර්ථික

සම්පත් කාර්යක්ෂමව බෙදා හැරීම සහතික කල ද සමාජ සාධාරණත්වය කෙරෙහි අල්ප වූ අවධානයක් යොමු කරන ලද ආර්ථිකයන් ලිබරල් වෙළෙඳපොළ ආර්ථිකයන් ලෙස හැඳින්වේ. මෙම ආර්ථිකය පුද්ගලයාගේ නිදහස කෙරෙහි වැඩි වශයෙන් අවධානය යොමු කරන ලදී. වෙළෙඳපොළ ආර්ථික පද්ධතියට රජය මැදිහත් වීම පුද්ගල නිදහස සීමා කිරීමටත් වෙළෙඳපොළ යාන්ත්‍රණය කාර්යක්‍ෂමතාව ගිලිහී යාමටත් හේතු වන බව ලිබරල් වාදීන්ගේ අදහසයි.

### (4) සමාජයීය වෙළෙඳපොළ ආර්ථික

සමාජ සාධාරණත්වයට දැඩි අවධානයක් සහිත වෙළෙඳපොළ ආර්ථිකයක් සමාජයීය වෙළෙඳපොළ ආර්ථිකය ලෙස හැඳින්වේ. මෙම ආර්ථිකය හදිසි අනතුරු අවම කිරීම, දිළිඳු බව අඩු කිරීම, විරැකියාව අඩු කිරීම වැනි සමාජ ආරක්ෂණ ජාලයක් සැපයීම කෙරෙහි වැඩි අවධානයක් යොමු කරන ලදී. රජයේ මෙවැනි සමාජ ආරක්ෂණ ජාල සැපයීම සඳහා අවශ්‍ය අරමුදල් බොහොමයක් සපයා ගන්නේ පුරවැසියන්ගෙන් බදු අය කිරීමෙනි. සමාජීය වෙළෙඳපොළ ආර්ථිකයක රජයේ ශුභසාධනය තමන් වෙත ලැබෙන බැවින් පුරවැසියන් ද රජයට කැමැත්තෙන් බදු ගෙවීම සිදු කරයි. සමාජීය වෙළෙඳපොළ ආර්ථික පද්ධති පවතින රටවල් සඳහා නිදසුන් ලෙස නෝර්වේ, ජර්මනිය, ස්වීඩනය, ෆින්ලන්තය ආදිය දැක්විය හැකි ය.

### (5) නව සාම්ප්‍රදායික ආර්ථික පද්ධති

තාක්ෂණය, තොරතුරු පද්ධති, ප්‍රවාහනය, වෙළෙඳ රටා වැනි නූතන ආර්ථිකයක මූලිකාංග සියල්ල සමග සම්බන්ධ වන නමුත්, ආර්ථික තීරණ ගැනීමේ දී සම්ප්‍රදායන් හෝ ආගමික කරුණු වලට යම් වැදගත්කමක් ලබාදෙන ආර්ථිකයන් ය.

නිදි:- ඕමාන්, කටාර්, ඉරාන, සෞදි අරාබිය
.......................................................................

**24.'සංඥා සැළසුම්කරණය' යනු කුමක් ද?**

- වෙළෙඳපොළවල පවත්නා අපූරණ තොරතුරු පිළිබඳ ගැටළුව විසඳමින් ආර්ථිකයේ ක්‍රියාකාරිත්වය දියුණු කිරීම සඳහා රජය මැදිහත් වීම සංඥා සැළසුම්කරණය ලෙස හඳුන්වයි.
- එහිදී වෙළෙඳපොළ මගින් ලබාදෙන තොරතුරු නිවැරදිව නොලැබීයාම පිළිබඳ ගැටළුව විසඳෙනු ඇත.

**25. ආර්ථික පද්ධතියක කාර්ය සාධනය ඇගයීමේදී යොදාගැනෙන නිර්ණායක කවරේ ද?**

01. ශ්‍රම සේවා නියුක්තිය
02. ආර්ථික වර්ධනය
03. මිල ස්ථායීතාවය
04. සාධාරණත්වය
05. ආදායම් බෙදීමේ සමානතාවය
06. තිරසර සංවර්ධනය.
07. ආර්ථික කාර්යක්ෂමතාවය
08. ආර්ථික නිදහස
09. ආර්ථික සුරක්ෂිතභාවය

ආර්ථික පද්ධතියේ කාර්ය සාධනය ඇගයීමට නිර්ණායක ලෙස භාවිතා කරන්නේ ඉහත ආර්ථික අරමුණු.