PREUNIVERSITARIO PEDRO DE VALDIVIA

Competencia Lectora

Primera Jornada de Evaluación General PAES

Invierno

JEG-INV-LE01-DMVS

PREUNIVERSITARIO PEDRO DE VALDIVIA

COMPETENCIA LECTORA

Esta prueba contiene 65 preguntas, 60 de las cuales serán consideradas para el cálculo de puntaje y 5 serán usadas para experimentación y, por lo tanto, no se considerarán en el puntaje final de la prueba. Los ejercicios tienen 4 opciones de respuesta (A, B, C y D) y solo una de ellas es correcta.

Lectura 1 (preguntas 1 a 9)

Fragmento de una tesis de historiografía ante la UNAM, publicada en México en 2021.

INTRODUCCIÓN

La *Enciclopedia, o Diccionario razonado de ciencias, artes y oficios. Por una sociedad de gentes de letras* (1751-1772) editada por Denis Diderot y Jean Le Rond D'Alembert, es considerada el libro más representativo de la Ilustración francesa. En palabras de Philipp Blom esta obra fue "un triunfo del pensamiento libre, del principio secular[1] y de la empresa privada". La *Enciclopedia* propuso un nuevo *árbol* u orden del conocimiento que relegaba "a Dios y a la teología a una rama más entre muchas".

Esta fue la razón principal por la que el Papa Clemente XIII prohibió su lectura en Roma por medio de la bula *Damnatio, et prohibitio* de 1759. A pesar de esto, el proyecto enciclopédico de Diderot y D'Alembert se volvió el modelo de otras dos importantes obras de referencia: *La Enciclopedia, o Diccionario universal razonado del conocimiento humano*, editada por Fortuné-Barthélemy de Félice en la ciudad suiza de Yverdon de 1770 a 1780 y la *Enciclopedia metódica por orden de materias para una Sociedad de gente de Letras, de Conocedores y de Artistas*, publicada por Charles-Joseph Panckoucke de 1782 a 1812. Ambas buscaron actualizar los contenidos de la primera, llegar a un mayor número de lectores y, en el caso de Panckoucke, ofrecer un nuevo orden interno (por materias en lugar de alfabético) y suavizar la inconformidad con el dogma católico expuesto en la *Enciclopedia* de Diderot.

Otros editores quisieron aprovechar el éxito de la *Enciclopedia* para nuevas "aventuras" editoriales. En la ciudad de Ginebra, en 1769, se publicó *El espíritu de la Enciclopedia o la Selección de los artículos más curiosos, los más agradables, los más picantes, los más filosóficos de este gran Diccionario*. Pero, a diferencia de este, su propósito no fue corregir, actualizar y ampliar los conocimientos que agrupaba la *Enciclopedia* de Diderot. El *Espíritu* es, como su título lo sugiere, un compendio de los artículos más "picantes" de la *Enciclopedia*; estos tratan de filosofía, moral, crítica, gallardía o buenos modales, política y literatura, y se presentan en orden alfabético por el nombre de sus autores.

En España, la Inquisición censuró la *Enciclopedia* de Diderot, siguiendo la bula de Clemente XIII (1759) y otras semejantes inspiradas en ella, por medio de edictos particulares, como fue el caso del *Espíritu* y la *Metódica* prohibidas en 1785 y 1788, por expresarse en contra del dogma religioso y de la Corona. En Nueva España, el tribunal del Santo Oficio promulgó la misma bula y edictos en dichos años. Pero fue hasta 1790 cuando las enciclopedias francesas se incluyeron en lo que sería el último *Índice de libros*

[1] Perteneciente a la vida o costumbre de su contexto.

prohibidos. Si bien no hemos encontrado información en este sentido sobre la *Enciclopedia* de Yvernon, es probable que también se prohibiera en España y Nueva España[2].

Por su parte, la *Enciclopedia* de Diderot y la *Metódica* tuvieron una circulación importante en la Península; de esta última se sabe que en sus inicios contó con 300 suscriptores españoles. Su éxito impulsó al librero-impresor Antonio de Sancha a traducirla al castellano y publicarla en Madrid en 1784. Cuatro años después, en 1788, el Santo Oficio censuró la edición francesa por el artículo "España", porque su autor, Nicolás Masson de Morvilliers, afirmaba que la Monarquía hispánica no había progresado como el resto de Europa por ser un reino en donde se ponía limitantes al libre pensamiento, lo cual ocasionó que no hubiese hecho ninguna aportación positiva para el desarrollo de Europa. Esto generó diversas respuestas por parte de españoles, quienes salieron en defensa de su patria.

A pesar de la prohibición y vigilancia hacia las cuatro enciclopedias (la de Diderot, las *Metódica* francesa y española, y el *Espíritu*) por parte del Santo Oficio hay evidencia que entraron a España y pasaron a Nueva España, pero ¿cuáles fueron las vías que sus lectores, poseedores e intermediarios encontraron para su transportación?, ¿en qué espacios circularon dentro de Nueva España? y ¿entre quiénes circularon?, son preguntas que se desarrollarán en esta investigación. Tanto en el puerto de Cádiz como en el de Veracruz, el tribunal contaba con comisarios para inspeccionar los cargamentos y el equipaje de los pasajeros para evitar, teóricamente, que salieran o entraran obras prohibidas o sospechosas.

En Nueva España, donde la circulación y venta de libros extranjeros creció significativamente en la segunda mitad del siglo XVIII, la *Enciclopedia* despertó la curiosidad de algunos letrados y profesionistas, interesados en los novedosos conocimientos y saberes que difundía la obra. Algunos ejemplares pasaron al virreinato y formaron parte de bibliotecas particulares, como han mostrado algunos estudios. Por distintos motivos las enciclopedias cayeron en manos del tribunal de la Inquisición de México, que los confiscó y finalmente terminó por destruir, en respuesta a las prohibiciones que pesaban sobre ellas. Recuperar las calificaciones del Santo Oficio novohispano permite observar las opiniones que algunos religiosos tenían de los autores y las obras francesas prohibidas, y sobre los lectores que las leían.

Esta investigación se propone estudiar, desde la historia cultural y la historia del libro, la presencia y la censura en Nueva España de las enciclopedias francesas más emblemáticas de la Ilustración francesa. Cabe aclarar que este trabajo solo se enfocará al estudio de la *Enciclopedia* de Diderot, la *Metódica* francesa y española y el *Espíritu de la Enciclopedia*, pues, como ya se mencionó, se desconoce si la *Enciclopedia de Yverdon* fue prohibida por la Inquisición española y novohispana. Además, hay una ausencia de documentación que permita conocer sobre la presencia de esta obra dentro del virreinato, al contrario de otras obras.

[2] América colonial.

1. Una persona critica la repetición de los títulos de las obras en el texto. ¿Por qué se podría considerar que esta opinión no es pertinente para el contexto del artículo?

   A) Porque es un discurso divulgativo donde se debe evitar saturar de información a las personas inexpertas que lean el artículo.
   B) Porque es un discurso especializado y debe referirse a los textos de donde obtiene información siguiendo un formato técnico.
   C) Porque es un texto reflexivo en que se debe priorizar las opiniones más que las referencias a libros o fuentes concretas.
   D) Porque es un texto académico donde la precisión terminológica requiere identificar claramente cada obra específica.

2. De acuerdo con la lectura, ¿qué se infiere con respecto a la visión de mundo de la Ilustración, a partir de la cita a Phillip Blom en el primer párrafo?

   A) Que valoraba el pensamiento y empresas propios por sobre el dogma religioso.
   B) Que se regía por principios religiosos vigilados por la Inquisición y el papado.
   C) Que fue fundada en Francia gracias a la difusión de la *Enciclopedia* de Diderot.
   D) Que buscaba separarse de la monarquía y la iglesia por sus fines económicos.

3. ¿Cuál es la diferencia más relevante entre la *Enciclopedia* de Diderot y la *Espíritu* ginebrina?

   A) Que una proviene de Francia y la otra de Suiza.
   B) Una creaba contenido y la otra lo antologaba.
   C) Que una tiene autores conocidos y la otro es anónima.
   D) Que una causó curiosidad en América y la otra no.

4. ¿Cuál es la idea central que el autor busca transmitir sobre las enciclopedias francesas?

   A) Que solo tuvieron éxito comercial sin impacto intelectual.
   B) Que solo fueron influyentes por el nivel cultural de su país.
   C) Que fracasaron en su intento de difundir ideas ilustradas.
   D) Que cambiaron el paradigma en la organización del saber.

5. En la estructura argumentativa del texto, ¿cuál es la función del párrafo que describe las diferentes enciclopedias derivadas de la obra original?

   A) Establecer una jerarquía de importancia entre las diferentes obras.
   B) Demostrar la influencia y el impacto de la Enciclopedia de Diderot.
   C) Criticar la falta de originalidad de los editores posteriores.
   D) Justificar por qué solo se estudiará la Enciclopedia de Diderot.

6. ¿Cuál es el propósito comunicativo principal del autor al mencionar el éxito editorial de las enciclopedias?

   A) Demostrar la importancia cultural e intelectual de estas obras en la época.
   B) Criticar la falta de control de las autoridades religiosas sobre la literatura.
   C) Justificar por qué la Inquisición actuó correctamente al censurar estas obras.
   D) Explicar las razones económicas detrás de la publicación de libros prohibidos.

7. Algunas películas han sido prohibidas, como La última tentación de Cristo de Martin Scorsese (debido a su retrato de Jesucristo como un hombre que experimenta dudas y tentaciones humanas), Lolita de Stanley Kubrick (a causa de su representación de la sexualidad y la moralidad), El gran dictador de Charles Chaplin (por el nazismo, ante su evidente crítica que hace la película a Hitler) u Holocausto Canibal de Ruggero Deodato (contiene matanzas reales de animales y violencia extrema). Según lo presentado en el texto, ¿qué motiva que una obra sea censurada?

A) Que cuestione los principios imperantes de una sociedad.
B) Que choque contra la moralidad de la Iglesia católica.
C) Que trasgreda creencias de grupos de poder o fluyentes.
D) Que trate sobre la política, moral o religión dominante.

8. ¿Qué motivó el interés por la Enciclopedia en Nueva España?

A) Las críticas a la monarquía española.
B) Los desacuerdos con la Iglesia católica.
C) Las ganancias obtenidas por su venta.
D) Los conocimientos novedosos que difundía.

9. ¿Qué llevó a Clemente XIII a prohibir las enciclopedias tratadas en la lectura?

A) Que incluía discursos contra la monarquía.
B) Que no contenían el *Índice de libros prohibido*s.
C) Que cuestionaba la supremacía de la Iglesia.
D) Que promovía la desobediencia en Nueva España.

PREUNIVERSITARIO PEDRO DE VALDIVIA

Lectura 2 (Preguntas 10 a 19)

Fragmento de un artículo publicado por Instituto Nacional del Cáncer, publicado en el 2021.

1. ¿QUÉ ES EL CÁNCER?

El cáncer es el peor destructor de vidas que ha enfrentado la humanidad. El término se refiere a más de cien formas de la enfermedad, ya que prácticamente todos los tejidos del organismo pueden alojar un cáncer e incluso algunos tejidos pueden dar origen a varios tipos de cáncer, cada uno con características propias. Sin embargo, el proceso básico que lleva al desarrollo de los más diversos tumores es bastante similar. Por lo tanto, es posible referirse a la enfermedad solo como cáncer. Uno de los logros de la ciencia contemporánea ha sido llegar a explicar cómo puede producirse y cuáles son los factores que aumentan el riesgo de desarrollar la enfermedad. Se han logrado identificar las bases moleculares más profundas del proceso, sobre las cuales se están fundando los nuevos principios y estrategias de tratamiento.

Hoy sabemos que las células normales no se vuelven malignas de repente, sino que van acumulando cambios irreversibles en su material genético. Algunas de estas mutaciones estimulan el crecimiento y proliferación de las células, mientras otras eliminan los frenos que controlan estos procesos. El cáncer es una enfermedad que tiene un mecanismo con carácter secuencial y, por lo tanto, ofrece múltiples oportunidades para la intervención clínica.

Para entender cómo surge el cáncer, primero hay que revisar cómo funcionan normalmente las células en el organismo. Nuestro organismo es una comunidad de células donde cada una ocupa un lugar y cumple una tarea que ayuda al conjunto. Los 30 trillones de células que componen el organismo sano viven en un condominio complejo, regulándose unas a otras para mantener el equilibrio. Una célula normal solo se reproduce cuando recibe instrucciones de las células vecinas. Esta cooperación constante asegura que cada tejido conserve su tamaño y estructura adecuados.

Con la excepción de las células sanguíneas que patrullan el organismo en busca de invasores microbianos, las otras células se adhieren y permanecen normalmente en el tejido donde se originaron. De este anclaje depende su vida y su capacidad de multiplicarse. Si lo pierden, no solo dejan de dividirse, sino que también activan un mecanismo de autodestrucción llamado apoptosis o muerte celular programada. Este "suicidio celular" por pérdida del anclaje al tejido de procedencia evita que las células invadan otros tejidos. Las células sanas no pueden separarse del tejido al que pertenecen e irrumpir en otro tejido porque ahí encontrarán señales que gatillan su apoptosis. En cambio, las células cancerosas violan estas reglas: no respetan los controles de multiplicación y siguen reproduciéndose. Además, poseen otra propiedad aún más insidiosa: la capacidad de migrar fuera del sitio donde se originan e invadir y formar tumores en otras partes del cuerpo.

Las células cancerosas se independizan del mecanismo de anclaje para dividirse y subsistir. El truco que usan para hacer esto no es claro todavía. Esta propiedad de invadir otros tejidos, ingresar a la circulación y formar colonias (metástasis) es lo que vuelve al cáncer una enfermedad letal. Así, la invasión de tejido normal por células cancerosas es la marca de la malignidad, ya que llegan a múltiples sitios donde la cirugía no puede extirparlas. Por lo tanto, para que una célula se vuelva maligna, no basta con que se multiplique sin control: también necesita escapar de los frenos que normalmente ponen las células vecinas.

2. BASES GENÉTICAS DEL CÁNCER

Sabemos que todas las células de un tumor descienden de una sola célula original que, mucho antes de que el tumor se notara, comenzó a multiplicarse de manera anormal. El mayor avance del conocimiento ha sido descubrir que esta transformación ocurre por la acumulación de mutaciones en ciertos genes específicos del ADN, alterando la codificación y función de moléculas como las proteínas.

Existen dos clases de genes que juegan un papel principal en el desarrollo del cáncer cuando se alteran. Los protooncogenes que promueven el crecimiento y la división celular y los genes supresores de tumores o anti-oncogenes que, por el contrario, frenan ese crecimiento. Normalmente, estos genes regulan el ciclo de vida de la célula (crecimiento y división en dos células hijas).

Pero cuando los protooncogenes mutan, se convierten en oncogenes que, al funcionar mal, producen cáncer porque causan una multiplicación exagerada y sin control de esas células dañadas. Por otro lado, cuando los genes supresores de tumores dejan de funcionar por mutaciones, las células también se multiplican sin freno. Para que aparezca cáncer, suelen alterarse varios genes de ambos tipos. También se requiere que se alteren otros que controlan la capacidad de las células para migrar e invadir otros tejidos, la característica maligna de esta enfermedad.

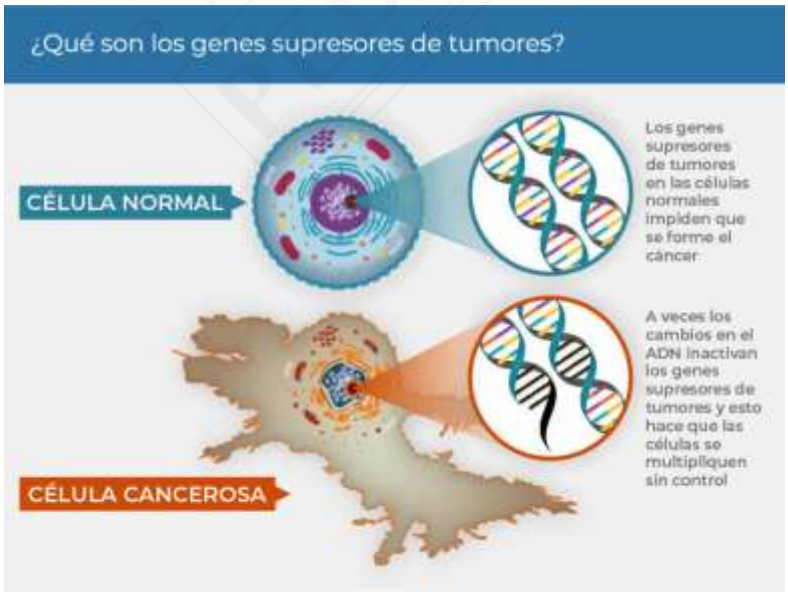

En las células normales, los genes supresores de tumores evitan el cáncer al demorar o frenar la multiplicación de las células. A veces los cambios en el ADN inactivan los genes supresores de tumores y esto causa la multiplicación sin control de las células y cáncer.

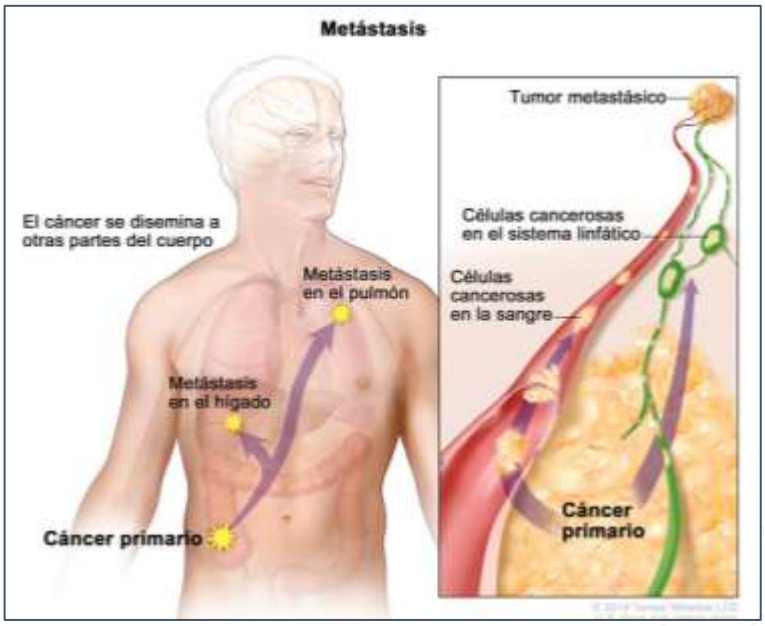

En la metástasis, las células cancerosas se separan del sitio donde se originaron y forman tumores nuevos en otras partes del cuerpo.

Fuente: © Terese Winslow

Con estos antecedentes podemos entender que el cáncer puede aparecer como consecuencia del efecto de sustancias que dañan el ADN, afectando al azar los genes que regulan la proliferación celular y la adhesión de la célula al tejido que le corresponde. Basta que una sola célula se vea afectada profundamente para que aparezca un crecimiento tumoral que luego puede hacerse invasivo si esta célula sigue acumulando mutaciones durante varios años.

¿Qué es el cáncer? (2021). Instituto Nacional del Cáncer
https://www.cancer.gov/espanol/cancer/naturaleza/que.es

10. Según la lectura, ¿qué garantiza la "incesante colaboración" entre las células normales?

A) Que se produzcan mutaciones indeseadas al interior de las moléculas de ADN.
B) Que los tejidos conserven su tamaño y una organización adecuada al organismo.
C) Que la apoptosis se active cada vez que una célula se separa de su anclaje.
D) Que las células sanguíneas puedan recorrer libremente todo el cuerpo humano.

11. La lectura plantea que las células normales, al perder su anclaje al tejido de origen, activan apoptosis, mientras que las células cancerosas logran evitar este proceso y continúan dividiéndose. ¿Qué experimento se podría realizar para hallar evidencia científica de este modelo?

A) Aislar células de la piel en un medio que induce la transformación de protooncogenes en oncogenes artificialmente.
B) Inhibir los mecanismos de adhesión de células cancerosas en diversos tejidos sanos del cuerpo para forzar la apoptosis.
C) Inducir químicamente mutaciones en el material genético de una célula para estudiar su multiplicación en órgano afectado.
D) Trasladar células sanas y cancerosas del hígado a un medio creado con tejido del corazón para gatillar la muerte celular.

12. En términos generales, ¿cuáles son las bases genéticas del cáncer?

A) Factores genéticos hereditarios que transforman las proteínas de la célula.
B) Cambios celulares que se reproducen en distintas partes del cuerpo humano.
C) Presencia descontrolada de material genético adherido a diversos tejidos.
D) Mutaciones genéticas que alteran el control de la proliferación celular.

13. La lectura sostiene que el cáncer ofrece diversas opciones de intervención clínica. ¿Cómo se explica esta posibilidad a partir de las características de la enfermedad?

A) El cáncer sigue un mecanismo que se desarrolla paso a paso, lo que permitiría interrumpirlo en distintas etapas según sea el caso.
B) El cáncer se origina de una sola célula original, lo que hace posible identificarla y destruirla con diferentes tratamientos.
C) El cáncer se presenta en distintos tejidos del cuerpo, lo que exige diversos procedimientos clínicos según el órgano afectado.
D) El cáncer se propaga cuando falla el anclaje celular, lo que permite anticipar tratamientos dirigidos a ese proceso.

14. ¿Qué sucede cuando un protooncogén muta y se transforma en oncogén?

A) Se inactiva su capacidad de estimular la proliferación celular normal.
B) Se activa un mecanismo de reparación que corrige la mutación genética.
C) Se potencia la adhesión celular que protege la integridad de los tejidos.
D) Se incrementa la multiplicación celular de forma exagerada y descontrolada.

15. ¿Cuál es la finalidad del siguiente fragmento en la lectura?

> «Uno de los logros de la ciencia contemporánea ha sido llegar a explicar cómo puede producirse y cuáles son los factores que aumentan el riesgo de desarrollar la enfermedad. Se han logrado identificar las bases moleculares más profundas del proceso, sobre las cuales se están fundando los nuevos principios y estrategias de tratamiento».

A) Enfatizar la complejidad del cáncer por la existencia de factores que aumentan el riesgo de padecerlo.
B) Ilustrar las estrategias científicas que han permitido entender la aparición de cáncer en el organismo.
C) Destacar el avance en la comprensión del origen de una enfermedad como punto de partida para tratarlo.
D) Anunciar futuros tratamientos basados en el conocimiento alcanzado sobre la aparición del cáncer en las células.

16. ¿Cuál es la evaluación que se desprende de la lectura con relación al cáncer?

A) Es un proceso inevitable en cualquier organismo multicelular.
B) Es un fenómeno que depende siempre de predisposiciones hereditarias.
C) Es un proceso riesgoso porque puede iniciarse con un evento mínimo.
D) Es un fenómeno transitorio que se limita a una célula defectuosa.

17. ¿Qué relación se puede establecer entre las imágenes de la lectura?

A) Causa-efecto, ya que la inactivación de los genes supresores de tumores provoca la multiplicación de células malignas, lo que facilita su diseminación.
B) Contraste, ya que la primera imagen ilustra células normales, mientras que la segunda describe únicamente células anormales en expansión.
C) Inicio-término, ya que las mutaciones genéticas constituyen el inicio del cáncer y la metástasis es siempre la fase final de la enfermedad.
D) Independencia, ya que los genes supresores de tumores y la metástasis corresponden a fenómenos que se producen en diferentes partes del organismo.

18. ¿Qué característica distingue a las células cancerosas de las células normales?

A) La capacidad de permanecer ancladas en el tejido donde se originan.
B) La activación inmediata de la apoptosis al perder su adhesión.
C) La independencia respecto de los mecanismos que regulan su multiplicación.
D) La necesidad de señales vecinas para iniciar su proliferación.

19. Una persona afirma que el artículo ofrece una visión del cuerpo humano como un sistema celular interdependiente. ¿Qué cita del artículo sirve para justificar esta apreciación?

A) «Basta que una sola célula se vea afectada profundamente para que aparezca un crecimiento tumoral que luego puede hacerse invasivo».
B) «Las células normales se reproducen solamente cuando reciben instrucciones para hacerlo de parte de otras células en su vecindad».
C) «Hoy sabemos que las células normales no se vuelven malignas de repente, sino que van acumulando cambios irreversibles en su material genético».
D) «Las células cancerosas violan estos esquemas, se hacen indiferentes a los controles de proliferación y siguen su propia agenda de reproducción».

PREUNIVERSITARIO PEDRO DE VALDIVIA

Lectura 3 (preguntas 20 a 28)

Fragmento de un cuento de William Faulkner, publicado originalmente en 1931

No sé muy bien qué éramos. Con la excepción de Comyn, empezamos siendo estadounidenses, pero al cabo de tres años, con las chaquetas del ejército británico y las insignias británicas y alguna que otra condecoración, no creo que en esos tres años nos hubiésemos tomado la molestia de averiguar qué éramos, ni tampoco el engorro de pensarlo, o de recordarlo.

Y aquel día, a la caída de la noche, aún éramos menos que eso: estábamos tan o por debajo o más allá de la posibilidad de saber, que ni siquiera nos tomamos la molestia en aquellos tres años. El subadar[3] —al cabo de un rato allí estaba, con su turbante y sus galones[4] de juguete— dijo que éramos como hombres que se empeñan en avanzar bajo el agua.

—Pero pasará pronto —dijo—. Los efluvios del odio y las palabras. Somos como hombres que se empeñan en avanzar bajo el agua, con la respiración contenida, viendo nuestras extremidades terroríficas, infinitesimales, viendo el estancamiento terrible de todos los demás, sin tocarnos, sin contacto, despojados de todo, salvo de la impotencia y la necesidad.

Íbamos en el coche por la carretera de Amiens. Conducía Sartoris y Comyn iba sentado a su lado, sacándole media cabeza, como un maniquí de los que se usan para entrenar los embistes de fútbol americano, el subadar, Bland y yo en el asiento de atrás, cada uno con una o dos botellas en los bolsillos. Exceptuando al subadar, claro. Era bajo, robusto, pero su abstinencia era colosal. En el torbellino de alcohol en que los demás habíamos huido de nuestros ineludibles yoes, él era como una roca, hablaba con voz rotunda, grave, una voz que le quedaba cuatro tallas grande.

—En mi país yo era un príncipe, pero todos los hombres somos hermanos.

Sin embargo, pasados doce años, más bien pienso que éramos como los bichos que se desplazan por la superficie del agua, aislados unos de otros, sin objetivos, sin reposo. No en la superficie; dentro del agua, de la línea de demarcación que no es aire ni es agua, a veces sumergidos, otras veces no. Habrán observado esa ola de mar hondo que no rompe en la ensenada, donde la profundidad es escasa y llega un tanto siniestra, con familiaridad saciada, mientras más allá del horizonte oscuro la tempestad que ya amainaba y moría ha seguido con furia. Esa era el agua, nosotros los despojos que arrastraba. Ni siquiera pasados doce años están más claras las cosas. No tuvo comienzo y no tuvo final. De la nada llegamos entre alaridos, sin reparar en la tempestad de la que nos habíamos librado y la orilla extranjera de la que no nos podríamos librar; en el intervalo entre dos arremetidas de la ola de mar profundo morimos los que éramos tan jóvenes que jamás habíamos vivido.

[3] Oficial indio del ejército británico durante la Primera Guerra Mundial.
[4] Distintivo que llevan diferentes clases de una organización militar, para indicar su rango.

Nos detuvimos en el medio de la carretera para beber más. En derredor, la tierra estaba a oscuras, desierta. Y en silencio: eso era lo que notabas, remarcabas. Se oía respirar la tierra, como si llegase su aliento del éter, como si aún no supieras, como si no pudieras creer que estaba viva y palpitante.

—Pero ahora hay paz —dijo el subadar—. Todos los hombres somos hermanos.

—Una vez usted habló ante la fraternidad —dijo Bland. Era alto y rubio. Cuando pasaba por una sala en la que hubiera mujeres dejaba a su paso una estela de suspiros como un transbordador cuando atraca en puerto. Además era sureño, como Sartoris, pero, al contrario que Sartoris, en los cinco meses que estuvo en servicio nadie encontró un solo agujero de bala en su máquina. Claro que lo habían transferido desde un batallón de estudiantes de Oxford, donde gozaba de una de las becas que proporcionaba Sir Cecil Rhodes, con un percebe en la pechera y una distinción por haber resultado herido en un ataque enemigo. Cuando se cogía una buena borrachera era capaz de hablar por los codos de su mujer, aunque todos sabíamos que no estaba casado.

Le quitó la botella a Sartoris y bebió del gollete.

—La mía es la mujercita más dulce que se pueda imaginar —dijo—. Dejen que les cuente cómo es.

—No, no nos cuentes nada —dijo Sartoris—. Mejor pásasela a Comyn, que es quien está necesitado de una chica.

—Muy bien, sea —dijo Bland—. Comyn, te la puedes quedar.

—¿Es rubia? —dijo Comyn.

—No lo sé —dijo Bland. Se volvió hacia el subadar—. Una vez tomó usted la palabra ante la fraternidad de Oxford. Me acuerdo bien de usted.

—Ah —dijo el subadar—. Oxford. Sí.

—Es capaz de acudir a estudiar entre los caballeros de alta cuna, los de piel más blanca —dijo Bland—, pero no se le da un puesto de mando en toda regla, porque esto de pertenecer a su clase es cuestión de color, no de linaje ni de conducta.

—Luchar es más importante que la verdad —dijo el subadar—. Por eso hemos de restringir el prestigio y los privilegios de los que luchan y ceñirlo solo a unos pocos, para que no pierdan estima entre los muchos que han de perder la vida.

—¿Y por qué es más importante? —dije—. Pensé que esta guerra la habíamos librado para poner fin a todas las guerras.

El subadar hizo un gesto conciso, oscuro, despectivo, tranquilo.

—Yo también he sido un hombre blanco en ese momento. Para el caucásico es más importante, porque es lo único que puede hacer: lo que hace viene a ser la suma de lo que es.

—Entonces, ¿ustedes alcanzan a ver más allá que nosotros?

—Cualquiera alcanza a ver más allá, siempre y cuando mire desde la oscuridad a la luz: así se ve más de lo que vería un hombre que está en la luz mirando hacia la luz. Es el principio del catalejo: la lente solo sirve para mostrarle aquello que nunca podrá confirmar completamente con sus sentidos, con lo que siente y desea.

—¿Y qué es lo que ves, entonces? —dijo Bland.

—Yo veo chicas —dijo Comyn—. Hectáreas y más hectáreas de rubios cabellos, como los trigales, y yo en medio de los trigales. ¿Habéis visto alguna vez a un perro perdiguero que va atravesando un trigal y traza rectas que se van cortando unas con otras?

—No cuando caza perras.

Comyn se volvió en su asiento, robusto, enorme. Era tan grande como todo lo que hay al aire libre. Era todo un espectáculo ver cómo dos mecánicos lo hacían calzar en la cabina de un Dolphin[5], como dos camareras empeñadas en meter un almohadón adicional en una maleta demasiado pequeña.

—Les rompo la cara por menos de un chelín —dijo Comyn.

—Entonces, ¿cree usted de veras en la rectitud de los hombres?

—Yo más bien creo en la compasión que merece el hombre —dijo el subadar—. Es más correcto.

—Pues entonces les doy yo un chelín —dijo Comyn.

—De acuerdo —dijo Sartoris—. ¿Ha probado alguna vez, alguno de ustedes, un poco de whisky para protegerse del frío de la noche?

Comyn tomó la botella y bebió. —Hectáreas y más hectáreas de rubios cabellos, con sus partes blancas y bien redondas, partes de mujer, relucientes entre los trigales mojados.

Así volvimos a beber en aquella carretera en la que no había nadie más, entre dos campos de remolachas, en el silencio de la noche, y allí la embriaguez empezó a girar a su manera y a hacer de las suyas. Retornó del lugar al que se hubiese marchado, y vino a caer sobre nosotros y sobre la roca sobria, abstinente, del subadar, hasta que su voz empezó a sonar remota, reposada, de ensueño, cuando decía que todos éramos hermanos. Monaghan estaba también allí, de pie junto a nuestro coche, a la luz de los faros de su coche, con una gorra del Royal Flying Corps y una casaca del ejército estadounidense, con ambas correas colgándole, caídas de los hombros, bebiendo del

[5] Se refiere a un modelo de avión de caza británico de la Primera Guerra Mundial.

pico de la botella que le había pasado Comyn. A su lado estaba otro hombre, también con una casaca más corta y mejor ajustada que las nuestras, con un vendaje en la cabeza.

—Me peleo yo contigo —dijo Comyn a Monaghan—. Yo te doy el chelín.

—Hecho —dijo Monaghan. Volvió a beber.

—Todos somos hermanos —dijo el subadar—. A veces hacemos un alto en la posada indebida. Creemos que es de noche y hacemos un alto, pero no es de noche. Eso es todo.

William Faulkner (1931) Ad Astra. (fragmento)

20. Al describir el aspecto del sudabar, ¿cuál es el sentido de la expresión "galones de juguete"?

A) Ironizar sobre la calidad del material con que se fabrican las insignias británicas.
B) Plantear que los grados militares son indiferentes para quien antes fue príncipe.
C) Sugerir que las insignias que indican su grado militar no tienen un poder real.
D) Indicar que el sudabar no era quien realmente el grupo pensaba que era.

21. ¿Qué característica física se destaca de Bland en el relato?

A) Su complexión robusta y musculosa.
B) Su estatura elevada y cabello claro.
C) Sus facciones refinadas y elegantes
D) Su porte militar y postura erguida

22. ¿Cómo puede calificarse la actitud de Comyn?

A) Melancólica, pues extraña la localidad rural que dejó a causa de la guerra.
B) Escapista, pues se usa el alcohol y sus fantasías para evadir su circunstancia.
C) Rebelde, pues desafía a sus compañeros para que su situación sea llevadera.
D) Contemplativa, pues esconde sus reflexiones sobre la guerra tras la violencia.

23. Según el subadar, ¿por qué debería restringirse el prestigio de los guerreros?

A) Porque así no se reduciría la admiración de quienes podrían morir.
B) Porque de esa manera solo se alistarían quienes realmente deseen luchar.
C) Porque los privilegios del renombre deberían reservarse solo a las élites.
D) Porque solo unos pocos pueden contar con el privilegio de saber la verdad.

24. En el contexto del relato, ¿cuál es la intención de Bland al mencionar la fraternidad de la universidad de Oxford?

A) Evidenciar el vínculo entre la discriminación y la violencia de la guerra.
B) Mostrar que los prejuicios de clase persisten incluso entre militares.
C) Contrastar la educación formal del subadar con su marginación militar actual.
D) Criticar directamente el racismo institucionalizado en el Imperio británico.

25. Con respecto a la diversidad de nacionalidades en los personajes del relato, ¿qué se interpreta de la insistencia del subadar con respecto a que todos somos hermanos?

A) Que los valores patrios que identifican a los soldados surgen como motivación para combatir.
B) Que su pacifismo se sustenta en que la condición humana es común incluso entre enemigos.
C) Que de dónde venga cada uno no es relevante entre compañeros durante un conflicto armado.
D) Que los combatientes indios eran una minoría en el ejército y debían igualarse con los demás.

26. Según el subadar, ¿qué sería necesario para realmente "ver más allá"?

A) Entender los sentimientos de una persona que está fuera del grupo.
B) Mantenerse sin información sobre lo observado para evitar ideas preconcebidas.
C) Analizar la situación desde una posición externa, sin participar en ella.
D) Enfocarse en el dolor o los deseos de lo que se está observando.

27. ¿Por qué se compara al subadar con una roca?

A) Porque resiste el alcohol y no se emborracha.
B) Porque su físico le permite ignorar el alcohol.
C) Porque se muestra frío al compartir con sus pares.
D) Porque no bebe con sus demás compañeros.

28. Un docente destaca la capacidad de Faulkner para transmitir la experiencia de la conversación en este relato. ¿Cuál aspecto de este podría sustentar este juicio?

A) La alternancia entre diálogos directos y reflexiones interiores del narrador.
B) El uso de interrupciones y cambios bruscos de tema durante los intercambios.
C) La descripción detallada de gestos y expresiones faciales de los personajes.
D) La incorporación de diferentes registros lingüísticos según cada nacionalidad.

PEDRO DE VALDIVIA

Lectura 4 (preguntas 29 a 38)

Fragmento de un artículo académico publicado en 2018.

INTRODUCCIÓN

La reciente crisis financiera ha tenido importantes consecuencias negativas en la economía real. Los gobiernos de muchos países del mundo han llevado a cabo diferentes políticas para reparar los daños con un único enfoque: lograr un crecimiento positivo del producto interior bruto (PIB)[6]. Por lo general, los incrementos del PIB se asocian a una mayor actividad económica, empleo y renta, lo cual a su vez puede generar mayores niveles de bienestar y satisfacción por parte de los ciudadanos que residen en el país. No obstante, en ocasiones, mayores tasas de crecimiento del PIB también pueden ir emparejadas a ciertas externalidades negativas[7]. De ser así, las medidas políticas fundamentadas únicamente en aspectos económicos y de empleo deberían ser revisadas.

El objetivo de este documento es explorar en qué medida los indicadores estándar del desempeño económico de un país podrían ser insuficientes para describir adecuadamente el nivel de bienestar (o felicidad) de los ciudadanos. Para ello, compararemos dos países muy similares: España e Italia. Ambos países tienen una cultura latina, se encuentran en la parte sur de Europa y comparten características análogas en términos de estructura demográfica y económica (Jesuino, 2002), de estado de bienestar (Ferrera, 1996) y de estructuras industriales, ya que ambas economías son impulsadas principalmente por empresas medianas y pequeñas (Pagano y Schivardi, 2003). Confiamos que estas similitudes, en la medida de lo posible, nos permitan estudiar la relación entre economía y bienestar, aislando algunos de los elementos que influyen en la productividad nacional. Como veremos más adelante, la comparativa de estos dos países revela una especie de paradoja: el país con el peor desempeño relativo en términos económicos, es decir, España, muestra el mejor desempeño en términos de bienestar.

El problema relativo a la aparente insuficiencia de los indicadores económicos estándar se remonta a principios de los años setenta, con la publicación de la conocida "paradoja de Easterlin" (Easterlin, 1974). Al analizar las series temporales de Estados Unidos (EEUU) del PIB per cápita y el nivel de felicidad reportado, el autor descubrió que, si bien los ingresos habían crecido considerablemente durante el periodo 1946- 1970, la felicidad no presentaba una tendencia clara, e incluso descendía durante la década de los sesenta. A raíz de este trabajo, en los últimos años ha habido un creciente interés en investigar por qué mayores ingresos no necesariamente conducen a mayores niveles de felicidad. Aunque es razonable pensar que existe una relación positiva entre los ingresos y la felicidad, uno de los resultados más importantes hasta ahora es que la felicidad no aumenta linealmente a medida que aumenta los ingresos (Diener y Biswas-Diener, 2002). Se han realizado muchos esfuerzos para buscar los posibles factores que generan este resultado inesperado. Una de las posibles explicaciones se basa en la

[6] Valor total de bienes y servicios producidos en un país.

[7] Consecuencia perjudicial de una actividad económica que afecta a las personas.

utilización de especificaciones econométricas inadecuadas. Por ejemplo, Deaton (2008) encuentra una relación creciente entre el logaritmo del PIB per cápita y el bienestar subjetivo, pero observa una relación decreciente al considerar el PIB per cápita en niveles. Otra causa se puede encontrar en la teoría de la adaptación hedónica. Esta teoría sugiere que cada sujeto tiene un nivel "fijo" de felicidad y cada cambio en el ingreso tiene solo un efecto transitorio en la felicidad (Easterlin, 1995). Un enfoque similar es la teoría del ingreso relativo, según la cual los sujetos comparan sus ingresos con respecto a un grupo de referencia (por ejemplo, personas con el mismo trabajo o que viven en el mismo lugar) y, por eso, se registra un aumento de la felicidad declarada sólo si el ingreso del individuo es mayor al del grupo.

Medir el bienestar es una tarea compleja. No obstante, en los últimos años un creciente número de académicos e instituciones internacionales han realizado un gran esfuerzo en conceptualizar la felicidad y construir bases de datos que permiten valorarla de la forma más rigurosa posible. La Base de Datos Mundial de Felicidad[8], por ejemplo, aporta información conjunta de todos los grupos a nivel nacional sobre la evolución temporal del nivel de felicidad reportado por multitud de ciudadanos encuestados desde los años 80. Adicionalmente, la Encuesta Social Europea[9], desde el 2002, recoge también información sobre el nivel de felicidad/satisfacción y otros atributos sociales (convicciones políticas, orientación religiosa, hábitos de vida, etc.) de los ciudadanos europeos. Mientras que la primera base de datos contiene información de totales a nivel nacional para distintos periodos de tiempo, la segunda ofrece información detallada a nivel individual para cada grupo, aunque solo dispone de datos para periodos de tiempo concretos. Estas bases de datos han permitido a la comunidad académica profundizar más sobre el tema e identificar qué factores, además de la renta, pueden estar detrás del bienestar. En este sentido, Hsieh (2011) enfatiza que los aspectos más influyentes sobre la felicidad pueden resumirse en: edad, estado laboral, sexo, estado civil, salud, educación e interacciones sociales. De hecho, investigaciones recientes destacan las relaciones sociales como uno de los factores más importantes para determinar el nivel de felicidad. Estas interacciones, que también se conocen como bienes relacionales, se pueden definir como el tiempo pasado con amigos o familiares o en relaciones interpersonales generales que están intrínsecamente motivadas (Uhlaner, 1989).

¿Para qué tenemos que estudiar el nivel de bienestar? En los últimos años, el foco en las principales economías de todo el mundo ha sido aumentar el PIB per cápita. Desde el punto de vista macroeconómico, todo gobierno que desea mejorar el bienestar de los ciudadanos, debe velar por conseguir una capacidad productiva estable y niveles de empleo que permitan a los ciudadanos lograr sus metas tanto profesionales como personales. No obstante, ¿es buena idea basar la agenda política exclusivamente en criterios económicos? Una de las externalidades negativas del desarrollo económico, tal y como lo conocemos hoy en día, es el creciente nivel de contaminación atmosférica generado por muchos procesos de producción. Obviamente, cuanto mayor sea el nivel de contaminación, peor será nuestra salud. La mala calidad del aire contribuye a la aparición de enfermedades cardiorrespiratorias y puede reducir considerablemente la

[8] http://worlddatabaseofhappiness.eur.nl
[9] http://www.europeansocialsurvey.org/

esperanza de vida. Además, en términos económicos, esto también puede tener consecuencias indeseables dado que, en prácticamente todos los países miembros de la Unión Europea, la salud representa más del 10% del gasto público anual, según datos del Banco Mundial (2014).

Adicionalmente, desde un punto de vista microeconómico, otro aspecto importante que merece ser destacado es el círculo vicioso que puede existir entre la renta y el nivel de felicidad subjetivo. Existe la creencia popular que el dinero da la felicidad. Es decir, poseer más dinero nos permite adquirir más bienes y servicios que, al mismo tiempo, nos ayudan a cubrir nuestras necesidades, incluso incrementar nuestro nivel de bienestar. Así pues, es natural que, bajo ciertas condiciones, los seres humanos estemos dispuestos a aumentar las horas trabajadas siempre y cuando obtengamos una retribución a cambio. No obstante, incrementar las horas de trabajo supone ciertos sacrificios, como dedicar menos tiempo al ocio, o a las relaciones sociales con la familia y amigos. Por supuesto, dichos sacrificios tienen un coste en términos de bienestar. Por lo tanto, la relación entre bienestar material y felicidad no es tan evidente como se ha creído tradicionalmente (Layard, 2005).

Los sencillos ejemplos que acabamos de presentar ponen de relieve la necesidad de que los encargados de formular políticas tengan un punto de vista más amplio para comprender qué asuntos merecen mayor atención y cuáles son los efectos reales de las medidas implementadas sobre el bienestar de la población. En definitiva, el desarrollo económico no debería ser considerado el único factor explicativo del bienestar de los individuos.

Annarita Colasante y Jordi Ripollés (2018) ¿El producto interior bruto es un buen indicador del bienestar de los ciudadanos? Una comparativa entre España e Italia. (Fragmento adaptado). Revista de Trabajo, Economía y Sociedad, 2018 https://www.ces.gva.es/sites/default/files/2018-03/art2.pdf

29. ¿En qué consiste la paradoja de Easterlin?

A) La relación entre ingreso y felicidad o bienestar no es medible.
B) En que la felicidad aumenta proporcionalmente al PIB de los países.
C) A mayor ingreso, la felicidad o el bienestar son inestables o bajan.
D) La felicidad es relativa al nivel de ingreso de cada grupo social.

30. ¿Por qué los casos de Italia y España son pertinentes para el objetivo del estudio?

A) Porque sus similitudes permiten aislar variables y estudiar mejor la relación economía-bienestar.
B) Porque son los únicos países europeos que han experimentado crisis financieras significativas en el último año.
C) Porque España tiene mejor PIB que Italia, lo que permite establecer comparaciones económicas directas.
D) Porque ambos países tienen los mismos patrones al evaluar su felicidad y bienestar ciudadano.

31. ¿Cuál de las siguientes opciones generaría una externalidad negativa?

A) El incremento nacional en las tasas de empleo.
B) El aumento de recursos para servicios públicos.
C) El alza de la recaudación fiscal mediante impuestos.
D) El aumento de las horas de trabajo por persona.

32. ¿Por qué se asocia el PIB con el bienestar?

A) Porque el PIB mide directamente el nivel de felicidad reportado por los ciudadanos en encuestas nacionales.
B) Porque todos los países que tienen un PIB alto presentan los mejores índices de satisfacción personal.
C) Porque el incremento del PIB se relaciona con mayor actividad económica, empleo y renta, lo que generaría mayor bienestar ciudadano.
D) Porque el PIB incluye en su cálculo factores como las relaciones sociales y la calidad del medio ambiente.

33. Según la evidencia, ¿qué factor destaca entre las variables que están detrás del bienestar de las personas?

A) El tiempo libre.
B) El nivel de ingresos.
C) La buena salud.
D) La socialización.

34. ¿Cuál es la postura de los emisores en relación con las políticas públicas relacionadas con el PIB?

A) Critican que las políticas se basen exclusivamente en criterios económicos y proponen una visión más amplia del bienestar.
B) Sostienen que los gobiernos deben abandonar completamente el uso del PIB en sus decisiones políticas.
C) Argumentan que las políticas basadas en el PIB son perfectamente adecuadas y no requieren modificaciones.
D) Defienden que el PIB es el indicador más adecuado para diseñar políticas públicas efectivas.

35. ¿Qué hace que sea difícil medir el bienestar ciudadano?

A) La falta de tecnología adecuada para realizar encuestas a gran escala.
B) Que solo existe una base de datos mundial para obtener información confiable.
C) Su naturaleza subjetiva y la multiplicidad de factores que influyen en él.
D) Que la gente da respuestas poco confiables a las preguntas sobre su felicidad.

36. ¿Para qué se alude a la contaminación en la lectura?

A) Para probar que la producción genera contaminación atmosférica para evitar externalidades.
B) Para ilustrar una externalidad negativa del crecimiento económico que afecta el bienestar.
C) Para mostrar que la salud es el único factor determinante de la felicidad ciudadana.
D) Para señalar que los países industrializados son capaces de generar bienestar ciudadano.

37. Un país presenta un PIB alto, pero una distribución del ingreso muy concentrada en las capas socioeconómicas más altas. Según la evidencia presentada en el artículo, ¿cuál sería un efecto probable en la población general?

A) Alto nivel de capacidad de compra y satisfacción ciudadana.
B) Bajo nivel de bienestar o felicidad en la población general.
C) Indiferencia ante el bienestar en función del trabajo.
D) Felicidad y mejores relaciones entre distintos grupos sociales.

38. ¿Cuál es la tesis central que defienden los autores del artículo?

A) El PIB es un indicador inválido para medir el progreso económico de los países.
B) Las relaciones sociales son el único factor determinante de la felicidad de las personas.
C) Los indicadores económicos estándar son insuficientes para describir el bienestar ciudadano.
D) España tiene mejor desempeño económico que Italia debido a sus políticas públicas más efectivas.

PREUNIVERSITARIO PEDRO DE VALDIVIA

Lectura 5 (Preguntas 39 a 47)

Fragmento de un artículo escrito por Antonia Soto Castro, publicado el 2025.

Melanismo, leucismo y albinismo en la fauna:
Cuáles son las diferencias y en qué consisten estos fenómenos

El color no es solo belleza. La coloración en el reino animal es un elemento fundamental que cumple funciones de reproducción y adaptación en el entorno. Los tigres de bengala, por ejemplo, se mimetizan con el paisaje ante los ojos de los chitales, los que solo pueden observar ese brillante pelaje anaranjado como simples tonalidades verdes. De esta manera, los tigres desaparecen entre los pastizales amarillentos, facilitando así la captura de sus presas.

Por otro lado, una gran variedad de especies exhibe sus colores en busca de pareja. El pavo real común despliega su plumaje durante el cortejo, que puede llegar a medir hasta dos metros de altura. Cuanto más brillantes e intensos son los colores de sus plumas, más vigorosidad demuestran. Esto funciona como una herramienta de comunicación visual que comprueba su capacidad reproductiva ante las hembras de su misma especie.

Pero ¿qué pasa cuando un animal carece de colores? Estos avistamientos, como el recientemente viralizado carpincho albino o la nutria neotropical albina en Argentina, llaman la atención a simple vista humana. Sin embargo, para los animales, significa enfrentarse a una serie de dificultades.

Tres principales variaciones de pigmentación

En la fauna, existen distintas alteraciones genéticas que afectan la expresión de los pigmentos en la piel, pelaje, plumas y escamas del animal. Entre estas, se encuentran el melanismo, el leucismo y el albinismo.

Los animales con melanismo presentan una mutación genética en la que se da una producción excesiva de melanina, el pigmento que le da color a su cuerpo. Esto hace que el animal tenga un color más oscuro o completamente negro.

Al contrario, el albinismo es una mutación genética que impide la producción de melanina, generando una ausencia total de este pigmento. Como consecuencia, el animal presenta una piel, pelaje, plumas o escamas completamente pálidos o blancos, y sus ojos suelen ser rosados o rojos, ya que se dejan ver los vasos sanguíneos, lo que afecta significativamente su visión.

El leucismo, por otro lado, implica una pérdida parcial o total de pigmentación debido a una alteración en la migración y cantidad de los pigmentos existentes en el cuerpo. A diferencia del albinismo, los ojos de la especie mantienen su color natural, ya que la producción de melanina en esa zona no se ve afectada.

“Estas condiciones se producen por mutaciones genéticas que afectan genes relacionados con la producción, transporte o regulación de melanina, como los genes TYR, MC1R o SLC45A2. Estas mutaciones suelen heredarse de manera recesiva, lo que significa que ambos progenitores deben portar y transmitir el gen alterado para que se manifieste la condición en la descendencia”, explica Diego Peñaloza, presidente de la Fundación Safari Conservation y vicepresidente del Colegio Médico Veterinario de Chile.

Ventajas y desventajas

Como ya lo explicamos, el color cumple un rol fundamental en los distintos ámbitos que le permiten a los animales crecer y sobrevivir en la naturaleza. Por lo tanto, la ausencia de pigmentación, aunque es visualmente atractiva para el ser humano, puede presentar consecuencias significativas para el ejemplar que presente alguna de estas condiciones.

“Estas características pueden tener ventajas como desventajas”, explica Nataly Díaz, médico veterinaria del Bioparque Buinzoo. “Por ejemplo, los animales con melanismo suelen tener mejor camuflaje en ambientes oscuros, lo que podría garantizar una mejor supervivencia, al contrario de los animales albinos o con leucismo, que carecen de las propiedades de camuflaje que les ofrece un pelaje normal”.

Esta alteración en la coloración de los animales dificulta también la búsqueda de pareja. Muchas especies utilizan el color de su pelaje, plumaje o escamas para atraer parejas, ya que este representa su estado de salud y disponibilidad para reproducirse. La falta de pigmentación del albinismo y el leucismo puede afectar la comunicación visual entre especies, interfiriendo con procesos importantes como el cortejo y sometiéndose muchas veces al rechazo de su población.

Del mismo modo, no solo pueden existir problemas para su supervivencia ecológica, sino también para su supervivencia fisiológica. Díaz comenta que, de estas tres alteraciones, “el albinismo suele tener consecuencias físicas y en la salud, debido a que los animales que la presentan pueden presentar fotofobia, mayor riesgo de cáncer de piel por exposición solar, como también mayor sensibilidad en ojos y piel, siendo más propensos a desarrollar enfermedades oculares y/o dermatológicas”.

En el caso del melanismo ocurre lo contrario: no suele presentar consecuencias negativas, e incluso se ha llegado a asociar con ventajas fisiológicas o inmunológicas. Este puede otorgar una mayor capacidad de camuflaje en hábitats oscuros y mayor eficiencia térmica en climas fríos, ya que el negro ayuda a absorber mejor el calor.

Es importante señalar que no todos los animales blancos tienen albinismo o leucismo: algunos simplemente son de piel clara. Aunque físicamente son parecidos, estos fenómenos son diferentes a las especies que biológicamente tienen el pelaje blanco, como es el caso de los osos polares. Sobre ellos, Agustín Iriarte, biólogo, ecólogo de vida silvestre y experto en mamíferos chilenos, explica que “no son albinos ni tienen leucismo, sino que es su condición natural. Además, su hábitat requiere que sean blancos para pasar desapercibidos. Por ejemplo, a veces, cuando van a cazar, se tapan los ojos, porque el ojo es lo único negro que tienen”.

¿Qué tan comunes son estos fenómenos?

Estas alteraciones de pigmentación no son tan frecuentes, sin embargo, existen, y su variabilidad depende de la especie, la genética poblacional y el entorno en que crecen y se desarrollan. Entre estas, el albinismo es el fenómeno menos común. Según explica Peñaloza, en vertebrados se estima que solo 1 de cada 10.000 a 20.000 nacimientos presenta esta variación.

En el caso del leucismo y el melanismo, "pueden ser más frecuentes en poblaciones pequeñas o aisladas, o donde haya una ventaja selectiva o práctica de cría selectiva, como ocurre en algunos felinos, reptiles y aves ornamentales. En ciertos contextos ecológicos, estas mutaciones pueden acumularse y volverse más comunes", aclara.

Tanto el melanismo, como el leucismo y el albinismo han sido documentados en una gran cantidad de especies a nivel global. En el caso particular de Chile, es relativamente común observar güiñas melánicas. "Las güiñas tienen los récords de melanismo en mamíferos en el mundo", cuenta Iriarte. «Hay un caso de un estudio de la población de güiña en la Laguna San Rafael. Allá el porcentaje era entre el 30% y el 40% de la población".

Soto, C. (2025). Melanismo, leucismo y albinismo en la fauna: Cuáles son las diferencias y en qué consisten estos fenómenos. *Ladera Sur*. https://laderasur.com/articulo/melanismo-leucismo-y-albinismo-en-la-fauna-cuales-son-la-diferencias-y-en-que-consisten-estos-fenomenos/

39. ¿Cuál ha sido la actitud de los especialistas con relación a los fenómenos de coloración animal abordados en la lectura?

A) Admirativa, porque consideran que estas mutaciones genéticas tienen un resultado visual muy atractivo.
B) Interesada, porque han registrado ampliamente los casos de melanismo, leucismo y albinismo.
C) Especulativa, porque sospechan de comportamientos vinculados a las mutaciones que los explican.
D) Preocupada, porque evidencian los problemas que implican para la conservación de las especies.

40. ¿Qué se puede inferir del caso del oso polar mencionado en la lectura?

A) Que los osos polares son más propensos a padecer cáncer de piel.
B) Que el leucismo es más persistente en animales de climas árticos.
C) Que la coloración blanca también puede ser una ventaja adaptativa.
D) Que su pelaje blanco es efecto de la escasa producción de melanina.

41. ¿Qué característica distingue al leucismo del albinismo?

A) Mantiene la producción de melanina en la región de los ojos.
B) Provoca la pérdida de las propiedades de camuflaje del animal.
C) Genera la ausencia total de pigmentación en el pelaje, plumas o escamas.
D) Resulta de una mutación que oscurece la piel por exceso de melanina.

42. ¿Cuál de las siguientes opciones resume las desventajas de los animales con limitada o nula producción de melanina?

A) Ven disminuida su capacidad de capturar presas con eficacia.
B) Sufren enfermedades que desmejoran su vista y el estado de la piel.
C) Aumenta su vulnerabilidad ante factores que amenazan su vida.
D) Absorben una mayor cantidad de calor en sus cuerpos.

43. En el penúltimo párrafo, ¿qué sentido tienen las siguientes afirmaciones de Diego Peñaloza sobre el melanismo y el leucismo?

> «En el caso del leucismo y el melanismo, "pueden ser más frecuentes en poblaciones pequeñas o aisladas, o donde haya una ventaja selectiva o práctica de cría selectiva, como ocurre en algunos felinos, reptiles y aves ornamentales. En ciertos contextos ecológicos, estas mutaciones pueden acumularse y volverse más comunes", aclara».

A) Que dichas mutaciones garantizan la supervivencia de las especies que las portan, fijándose en toda la población.
B) Que las mutaciones nuevas se incrementan en hábitats que aísla a los animales de la presencia humana.
C) Que el leucismo y el melanismo son consecuencia de la interacción entre los animales y su ecosistema.
D) Que estas alteraciones pueden aumentar en una población bajo ciertas circunstancias que las favorecen.

44. De acuerdo con la lectura, ¿en cuál de los siguientes casos habría descendencia con albinismo?

A) En una pareja de tigres de bengala, solo la hembra presenta mutaciones recesivas en los genes MC1R y SLC45A2.
B) Cada miembro de una pareja de hurones de color marrón transfiere a sus crías el gen que inhibe la pigmentación.
C) En una manada de gorilas, compuesta por varios individuos, un macho albino se reproduce con una de las hembras.
D) Los progenitores de una camada de gatos son portadores de la mutación que provoca la ausencia parcial del color.

45. ¿Por qué es importante la coloración en la reproducción animal?

A) Porque permite la supervivencia de los machos con mejores características biológicas.
B) Porque facilita la convivencia entre parejas de una misma especie durante el cortejo.
C) Porque asegura la conservación de los genes que producen melanina en la descendencia.
D) Porque es interpretada por las hembras como un signo de buena salud en los machos.

46. A partir de la lectura, ¿cuál sería una ventaja de los animales con exceso de melanina?

A) Se adaptan mejor a ecosistemas que exigen mayor gasto energético.
B) Aumentan su resistencia a enfermedades que deterioran la visión.
C) Reducen el riesgo de ser detectados por depredadores durante la noche.
D) Tienen asegurada la perpetuación de su color oscuro en su descendencia.

47. A partir de la lectura, ¿qué explicaría que los animales blancos por albinismo o leucismo capten tanto el interés de los seres humanos?

A) Su baja frecuencia convierte a esos ejemplares en una rareza de la naturaleza.
B) Al estar documentados, se crea la necesidad de acceder a la información recogida.
C) Las desventajas fisiológicas del pelaje sin pigmento impulsan la búsqueda de soluciones.
D) Se confunden con otras especies naturalmente blancas valoradas por su belleza.

PREUNIVERSITARIO PEDRO DE VALDIVIA

Lectura 6 (preguntas 48 a 56)

Fragmento de un estudio publicado por la Comisión Chilena de Energía Nuclear en 2017.

El concepto de cultura de seguridad se resume en considerar que la seguridad es el ítem de máxima prioridad en la organización y la realización de cualquiera de las actividades relacionadas con una instalación nuclear.

El compromiso de aplicar la cultura de seguridad en la gestión de instalaciones nucleares existe desde los inicios de la industria nuclear. No obstante, no se le dio la relevancia necesaria a la aplicación de la cultura de seguridad hasta que en el accidente de Chernobyl se demostró una flagrante falta de la misma. De hecho, el término "cultura de seguridad" fue introducido en el primer International Nuclear Safety Group (INSAG) de la OAEA, dedicado al análisis del accidente de Chernobyl.

Sin embargo, el consenso respeto a la definición del concepto no se alcanzó hasta el cuarto INSAG de la OIEA, 5 años después del accidente, dedicado a la propia cultura de seguridad. La definición del concepto de cultura de seguridad derivado del cuarto INSAG de la OIEA es la siguiente:

"La cultura de seguridad es el conjunto de características y comportamientos de organizaciones e individuos que establecen que, como prioridad fundamental, los asuntos relacionados con la seguridad de la central nuclear reciben una atención acorde a su importancia".

La cultura de seguridad tiene dos principales componentes: el primero, las políticas organizacionales y de gestión que establecen su marco de aplicación, que son responsabilidad de la jerarquía de la gestión. El segundo es el comportamiento del personal, en todos los niveles, al responder a y beneficiarse del marco.

La correcta aplicación y definición de la cultura de seguridad en una organización de cariz nuclear deriva del cumplimiento y realización de ciertos requisitos y prácticas en los diferentes niveles jerárquicos de la misma. Concretamente, para una buena cultura de seguridad se han de cumplir requisitos a nivel de política, de gestión, y de la respuesta de los individuos. Los requisitos a nivel de política y gestión definen el marco de la cultura de seguridad, mientras que los requisitos respecto a la respuesta de los individuos definen cómo se han de comportar estos al respecto de este marco.

<u>Requisitos a nivel de política</u>

Los requisitos establecidos a alto nivel para el desarrollo de una actividad condicionan la manera en que las personas actúan en la realización de dicha actividad.

En el caso de la seguridad nuclear, el más alto nivel es el marco legislativo, en el cual se han de establecer las bases nacionales para la aplicación de la cultura de seguridad. A las organizaciones, incluyendo licenciatarios y organismos reguladores, se les aplica una consideración similar. Las políticas y normas fomentadas en el más alto nivel de la organización modelan el entorno de trabajo y condicionan el comportamiento individual.

Las bases a aplicar en el establecimiento o adopción de políticas y normas para la implementación de una cultura de seguridad en una organización son:

- Realizar una declaración de política de seguridad en la cual las responsabilidades de la organización respecto a la seguridad queden definidas.
- Clarificar la responsabilidad en asuntos de seguridad estableciendo simples, pero sólidas, líneas de autoridad.
- Crear unidades internas e independientes de gestión cuya responsabilidad sea la supervisión de actividades relacionadas con la seguridad nuclear.
- Dedicar a la seguridad los recursos que sean necesarios.
- Tener y aplicar planes de revisión periódicos para aquellas actividades que contribuyan a la seguridad de la planta. Algunos ejemplos de estas actividades son: entrenamiento, revisión de experiencia operativa, control de cambios en el diseño, y otros.
- Comprometerse a nivel corporativo respecto a la seguridad. Demostrar y publicitar este compromiso para demostrar la voluntad de la organización de ser abierta en asuntos de seguridad.

Requisitos de gestión

La clave para instaurar una cultura de seguridad eficiente en los individuos se encuentra en que las prácticas, actitudes, y actividades que dan forma al entorno de trabajo acojan actitudes propicias para la seguridad. Es responsabilidad de los gestores el implementar estas prácticas de acuerdo con los objetivos y políticas de seguridad de su organización. Aspectos importantes en la creación del entorno de trabajo son:

- Definir las responsabilidades individuales mediante líneas de autoridad únicas y simples.
- Garantizar que todo trabajo asociado a la seguridad se lleve a cabo de forma rigurosa.
- Garantizar que el personal está totalmente cualificado para llevar a cabo sus tareas. Esto incluye que los trabajadores entiendan la importancia de sus tareas y las consecuencias que pueden tener sus errores.
- Crear un sistema de reconocimientos que premie aquellas actitudes meritorias en materia de seguridad.
- Implementar prácticas de revisión y monitorización como, por ejemplo, revisiones periódicas de los programas de entrenamiento.
- Los gestores han de estar comprometidos respecto a la seguridad de tal manera que, mediante su actitud y su ejemplo, promuevan que el personal este continuamente motivado a dar lo mejor de sí.

Requisitos en la respuesta de los individuos

El principal requisito que ha de cumplir el personal es responder a y beneficiarse del marco de cultura de seguridad definido por los requisitos anteriores. La siguiente frase define la forma más efectiva de cumplir con este requisito:

"Una actitud inquisitiva, un acercamiento prudente y riguroso, y el uso de la comunicación resultarán en una gran contribución para la seguridad".

Una actitud inquisitiva por parte del personal que ha de realizar una tarea relacionada con la seguridad hará que se planteen cuestiones del estilo: ¿Entiendo la tarea? ¿Conozco mis responsabilidades y como se relacionan con la seguridad? ¿Qué puede ir mal? Mediante una actitud inquisitiva el personal ha de ser capaz de identificar si realmente está preparado para realizar con seguridad la tarea que se le ha asignado. Un acercamiento prudente y riguroso incluye: entender los procedimientos, cumplir con los procedimientos, estar alerta por si pasa algo inesperado, buscar ayuda si es necesario, o no tomar atajos. Todas estas prácticas harán que la realización de la tarea sea más segura. Finalmente, el uso de la comunicación es esencial para la seguridad. La comunicación incluye: obtener información útil de otros, transmitir información a otros, informar y documentar los resultados del trabajo, sean rutinarios o inusuales, y sugerir nuevas iniciativas de seguridad.

Comisión Chilena de Energía Nuclear (CCHEN) (2017)
Estudio sobre el Estado del Arte de la Industria Nuclear en términos de Seguridad
https://www.cchen.cl/pdf/estudios/Informe-N%C2%B01-condiciones.pdf

48. Según la Comisión Chilena de Energía Nuclear, ¿cuál es aspecto fundamental que se debe considerar al instalar una planta nuclear?

A) El impacto ambiental en zona.
B) Las compensaciones a la comunidad.
C) La seguridad de las instalaciones.
D) El funcionamiento de los sistemas.

49. ¿Cuál fue el problema de la cultura de seguridad nuclear hasta Chernobyl?

A) No había especialistas.
B) No se estimaba su papel.
C) No estaba definida.
D) No tenía reglamentos.

50. La Comisión Chilena de Energía Nuclear participa de una mesa gubernamental en la que se evalúa la instalación de una central nuclear en el norte del país. Sin embargo, tras revisar los informes sobre el proyecto, considera que su gestión de seguridad resultaría deficitaria, por lo que recomienda no aprobarlo. ¿Cuál de las siguientes propuestas habría provocado su rechazo?

A) Se capacitará a los trabajadores en los efectos peligrosos de una labor descuidada para la comunidad.
B) Se contará con especialistas en prevención de riesgos, responsables de la vigilancia e implementación.
C) Se realizarán periódicamente exámenes teórico-prácticos a los trabajadores y técnicos de la planta.
D) Se estructurará una compleja línea de autoridad entre muchas jefaturas para una evaluación más responsable.

51. En el contexto de la lectura, ¿cuál es el propósito de la Comisión Chilena de Energía Nuclear (CCHEN) con la frase «'Una actitud inquisitiva, un acercamiento prudente y riguroso, y el uso de la comunicación resultarán en una gran contribución para la seguridad'».

A) Sintetizar la conducta de seguridad esperada.
B) Resumir la política chilena de seguridad nuclear.
C) Explicar en qué consiste la actitud de seguridad.
D) Motivar la fiscalización de la gestión en seguridad.

52. Según la cultura de seguridad, ¿a qué debiese estar dispuesto un individuo que trabaje en una planta nuclear?

A) A concebir su trabajo como colaborativo y pedir ayuda en sus tareas.
B) A mejorar sus habilidades comunicativas y ser propositivo en el trabajo.
C) A evaluar su preparación para cumplir su tarea adecuadamente.
D) A sentirse más seguro de sí mismo para enfrentar su trabajo.

53. ¿Cuál fue la importancia de Chernobyl para la seguridad nuclear?

A) Provocó diseños más seguros para las plantas.
B) Causó que se fundaran el INSAG y la OIEA.
C) Promovió una serie de requisitos de seguridad.
D) Motivó que fuera una problemática relevante.

54. ¿Cuál es la idea central que el texto desarrolla sobre la cultura de seguridad nuclear?

A) La cultura de seguridad nuclear surgió únicamente después del accidente de Chernobyl para prevenir futuros desastres nucleares.
B) La cultura de seguridad nuclear es un sistema integral que prioriza la seguridad mediante políticas organizacionales, de gestión y comportamientos individuales.
C) La cultura de seguridad nuclear consiste principalmente en el cumplimiento estricto de procedimientos técnicos por parte del personal operativo.
D) La cultura de seguridad nuclear es una declaración de principios establecida por organismos internacionales para regular la industria nuclear.

55. Según el texto, ¿qué relación existe entre los requisitos a nivel de política y gestión, y los requisitos en la respuesta de los individuos?

A) Los requisitos de política y gestión reemplazan la necesidad de comportamientos individuales específicos.
B) Los requisitos individuales determinan cómo deben establecerse las políticas y prácticas de gestión.
C) Los requisitos de política y gestión definen el marco dentro del cual los individuos deben responder.
D) Los requisitos de ambos niveles funcionan independientemente sin influencia mutua en su marco de acción.

56. Una organización nuclear presenta su política de seguridad indicando que "la seguridad es importante para nosotros y la consideramos en nuestras decisiones". Según los estándares descritos en el texto, ¿cómo se puede evaluar esta declaración?

A) Es adecuada porque reconoce la importancia de la seguridad en la organización.
B) Es insuficiente porque no establece la seguridad como prioridad fundamental
C) Es apropiada porque cumple con los requisitos de una declaración de política.
D) Es completa porque incluye el compromiso organizacional con la seguridad.

PREUNIVERSITARIO PEDRO DE VALDIVIA

Lectura 7 (preguntas 57 a 65)

Fragmento de un artículo escrito por Thomas Harris, publicado en el 2023.

***Napoleón* de Ridley Scott.**

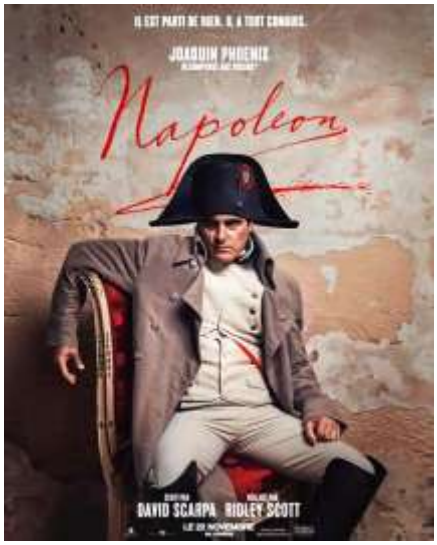

La película *Napoleón* del director Ridley Scott, como era de esperar, ha dividido a los espectadores, a la crítica, incluso a historiadores y escritores que han fundado su narrativa en hechos históricos o cercanos a ellos. Los historiadores han sido los más ácidos y ceñudos en sus críticas, porque más allá de recordar que estamos ante una obra de ficción, creo que estamos ante una suerte de fantasía histórica, o menor dicho, ante una fábula que se crea el director de *Blade Runner*. El centro de esta fábula es una historia de amor.

Tanto Roland Barthes como Julia Kristeva han señalado, en los libros que dedicaron al tema del relato amoroso, que narrar una historia de amor es una tarea llena de dificultades, casi imposible. Esto se debe a que surge desde el *Yo* que narra y se expresa a través de palabras —o de imágenes en el caso del cine— que siempre resultan insuficientes, ambiguas, desplazadas o sublimadas. Por eso, el discurso amoroso se mueve constantemente en el límite entre el silencio y la expresión, sin lograr nunca mostrar por completo la fuerza de esa pulsión.

La historia de amor de Napoleón y Josefina va pauteando y contagiando todos los demás tópicos del filme: una época convulsa, grandes transformaciones sociales, la revolución, el poder, las batallas y, sobre todo, el gran espectáculo que deviene de todo esto. La pulsión amorosa del corso[10] que logra ser emperador en un giro casi surreal es la primera lectura que tenemos que hacer frente a esta fábula de *amour fou* (amor loco). Porque no es otra cosa lo que nos hace ver Scott en los 160 minutos de metraje de su Napoleón.

La película no es un filme biográfico tradicional sobre el paradójico personaje, ni una apología del hombre que revolucionó el mundo (no solo occidental), menos el intento de poner en escena una vez más en el cine una figura histórica, lo más fielmente posible a sus avatares. Esta es la fábula de un tipo del montón, de un sujeto algo perdido y ansioso, casi, en principio, un pícaro con mucho de bufón, que ve cómo en un mundo donde se invierte el orden de las cosas que parecían pétreas e inamovibles, comienzan a caer las cabezas de la monarquía francesa y a teñirse todo de sangre, desconcierto y, sobre todo, de pasión confusa y desmedida. Es algo lejano al *pathos* heroico y sublime de un proceso épico que cambia el mundo de una vez para siempre y reordena y readecua el orden de cosas imposible de sostener después de demasiados siglos.

[10] Gentilicio. Napoleón Bonaparte nació en Córcega (Ajaccio, 1769), una isla del Mediterráneo

Entonces ya no hablamos de hechos históricos sino de la fábula de Ridley Scott, de su Napoleón, que ha caído en el más incurable de los delirios, el *amour fou*. Y de su amante-cómplice, Josefina; y también de ambos, que han sucumbido a otro delirio incurable, la *folie a deux* (locura de dos). De ahí que las secuencias donde se manifiestan amor y locura en una pulsión compartida y fundida se lleven a cabo en los lugares menos esperados: al borde una sesión política, en una cena bajo la mesa y otros lugares inapropiados en una pareja imperial para amarse.

Avanzando el relato o la cinta, cierto principio de realidad cae sobre la loca dicha de la pareja: un Emperador debe tener un heredero, y el destino o una fatal biología —en este caso que proviene de la historia y sus hechos— se encarga de que no se cumpla el destino ideal en el caso. Pero Napoleón ya está ebrio de poder y del *amour fou* por Josefina, la que, a pesar de llevar una vida poco adecuada para una soberana, es infértil; entonces esta condición del personaje da paso a la tragedia.

Por otro lado, al ver la (re)creación de las batallas que elige Scott para su Napoleón, recordé un texto de Alfonso Calderón, a quién creo le habría gustado mucho este Napoleón, justamente por lo "falta de rigor histórico", es decir, por su capacidad de invención y ficcionalización, que es finalmente el recurso de la imaginación, ese que puede ensanchar los horizontes de un episodio histórico a las múltiples y variables visiones de un autor, en el más tradicional sentido del término: "Al releer *Guerra y paz*, la gran novela de León Tolstoi, pienso en cómo se adelantó, en la escena de masas, al cine. "Cuando el cine ha representado las grandes batallas que libra Napoleón —la lucha en las cercanías de Moscú, el feroz invierno ruso, y la contramarcha del gigantesco corso—, lo ha hecho siguiendo, de algún modo, un 'guion no escrito' que ya estaba anticipado en la manera en que Tolstói narró esos hechos en su obra", dice Calderón.

Efectivamente, quien ha leído las batallas que se narran en profusión y detalle en *Guerra y paz* "verá" que, efectivamente, era un adelantado a las escenas panorámicas de masas en el cine, y que el escritor francés Stendhal, en la única parte de su *Cartuja de Parma* también es un adelantado al narrar/filmar la guerra como con "cámara en mano", a ras de piso y en notables y vertiginosos travelling[11]. No ocurre lo mismo con Mario Vargas Llosa y *La guerra del fin del mundo* que ya ha incorporado las técnicas cinematográficas a su narrativa. Y si la verosimilitud de sus guerras es similar, aparentemente, a las de Tolstoi y Stendhal, ya no son de ese realismo adelantado, sino de una factura moderna, post-cine, o incorporando ya los procedimientos del cine a los procedimientos literarios. Ahora bien, si pensamos en la cantidad de películas bélicas filmadas tanto en el siglo pasado como en este, sobre todo en las de ambas guerras mundiales como en las de la guerra de Vietnam y las que ahora vengan a la realidad y al cine, tenemos sobre todo la crudeza y el realismo de *Sin novedad en el frente* de 2022, y, sobre todo las cintas sobre Vietnam, pero en ellas no hay lugar a la épica, sino a la denuncia, la crueldad, el sinsentido, el horror e, incluso, cierto delirio desencajante como en *Apocalipsis Now* de Coppola o *La Cruz de Hierro* de Sam Pekimpah, que termina con una cita totalmente antibélica de Bertold Brecht.

[11] Desplazamiento físico de la cámara para seguir una acción, acercarse, alejarse o recorrer un espacio.

Las batallas en *Napoleón* son sin duda coreográficas y épicas, tácticas como un juego de niños casi, muchas veces geométricas y hasta estéticas; el horror, la sangre, los cuerpos destrozados y amputados, los gestos de muerte y la muerte misma, son solo un hecho más de la causa y sobre todo espectáculo (a veces una que otra secuencia estetizante o casi surrealizante, como la de la batalla donde los cuerpos de los soldados, los caballos y las balas y la sangre se confunden en el agua) y espectacularidad de ese mismo espectáculo que ha costado millones de dólares, y Scott parece querer demostrarlo en su puesta en escena.

Harris, T. (2023) Napoleón de Ridley Scott.
https://www.lat/post/napole%C3%B3n-de-ridley-scott.com

57. Según la lectura, ¿cuál es el rol que cumple la historia de amor en la película Napoleón?

A) Ser un hilo narrativo que irradia y organiza todos los demás temas del filme.
B) Ser un relato paralelo que interrumpe el desarrollo de los acontecimientos históricos.
C) Ser un recurso que muestra el lado más humano y vulnerable de los personajes.
D) Ser un detalle biográfico que se suma al retrato épico del emperador francés.

58. De acuerdo con la lectura, ¿cuál es la relación entre la novela Guerra y paz y el cine?

A) La novela es el primer relato de las guerras napoleónicas, marcando un precedente artístico del contenido que luego retoma el cine.
B) *Guerra y paz* narra con crudeza la experiencia de la guerra, mientras que el cine de Scott lo hace desde la espectacularidad.
C) La obra de Tolstoi es un antecedente literario de las dinámicas y detalladas representaciones de escenas bélicas en el cine.
D) El libro de Tolstoi fijó los estándares de representación de las batallas, que posteriormente adoptaría el cine bélico.

59. En el contexto del primer párrafo, ¿con qué intención el emisor recuerda que Napoleón de Scott es una obra de ficción?

A) Para aclarar que Scott es libre de inventar a un Napoleón diferente, pues se trata de una figura del pasado.
B) Para hacer notar el error de las críticas que acusan la falta de rigurosidad histórica de la producción de Scott.
C) Para plantear que no se necesita conocer la historia para crear un producto visual que la interprete con libertad.
D) Para reprochar a los historiadores por olvidar que las películas están hechas para entretener y no para educar.

60. Una persona que ha visto la película de Ridley Scott señala que esta producción le ha resultado desconcertante. A partir de la información que entrega el artículo, ¿cuál podría ser la causa de la impresión que le ha dejado el filme?

A) La relación directa entre el contexto histórico convulso que retrata el filme y la desmedida pasión que guía al emperador.
B) El alto nivel de realismo y de precisión técnica con que han sido grabadas las escenas de batallas lideradas por Napoleón.
C) El contraste entre la figura de un Napoleón vulnerable y dominado por su pasión, y la imagen tradicional de un líder con poder.
D) La relevancia de Josefina en el desarrollo de la trama, considerando que la película está basada en la vida de Napoleón.

61. ¿Cuál es la visión del emisor sobre la película de Ridley Scott?

A) Es un filme biográfico sobre el lado oculto de la relación entre Napoleón y Josefina.
B) Es una película colmada de imprecisiones sobre la caída de la monarquía francesa.
C) Es un relato amoroso que transforma los hechos históricos en un espectáculo visual.
D) Es una propuesta surrealista y gloriosa sobre el ascenso al poder de Napoleón.

62. A partir de la lectura, ¿qué cualidad de la literatura se desprende con relación al cine bélico?

A) La función crítica de la literatura que ha servido de modelo para que el cine articule sus temas en torno a la denuncia.
B) Los diversos recursos estéticos mediante los cuales las obras narrativas superan al cine en la escenificación de la guerra.
C) La capacidad de la literatura para documentar con la misma fidelidad del cine los hechos históricos de batalla.
D) El potencial expresivo de la escritura para reproducir la complejidad de la batalla que el cine logra con imágenes.

63. Con relación a las circunstancias políticas de Napoleón, ¿cómo puede ser calificado su vínculo con Josefina?

A) Estratégico, ya que la fuerza de su pasión se fundamenta en la conjunción de sus intereses personales.
B) Infructuoso, ya que, a pesar de la intensidad de su relación, les resulta imposible asegurar su descendencia.
C) Pecaminosa, ya que la locura amorosa que los une se limita a una atracción física desprovista de afecto.
D) Obstaculizado, ya que, aun cuando viven un amor delirante, la guerra les dificulta estar juntos.

64. ¿Cuál opción sintetiza la representación de las batallas en Napoleón de Ridley Scott?

A) Un montaje cinematográfico irreal.
B) Una puesta en escena impactante.
C) Una composición visual infantil.
D) Un trabajo de efectos especiales.

65. Según el texto, ¿qué diferencia el discurso amoroso de otras formas de narración?

A) Que depende de la subjetividad de quien narra y se expresa en palabras o imágenes insuficientes.
B) Que se centra en lo factual y objetivo, evitando las ambigüedades que impidan entender los sentimientos.
C) Que requiere una mirada histórica para evitar caer en expresiones silenciosas o sublimadas.
D) Que se construye desde la fidelidad al pasado, sin dejar espacio a interpretaciones subjetivas.

PREUNIVERSITARIO PEDRO DE VALDIVIA