noticorfo

Nº 1

OCTUBRE DE 1972

T E M A R I O

- PARA UD.
- REUNIONES INFORMATIVAS SOBRE LOS PLANES DE CORFO
- CORFO EN PROVINCIAS
- VICEPRESIDENTE AL NORTE
- CHILE SE MUESTRA EN EL EXTRANJERO
- ¡AL ESTADIO! ¡AL ESTADIO!
- 8 DIAS FUERA
- NUEVO IMPULSO A LA RECREACION
- DE LA CAÑA DE PESCAR A LA RAQUETA DE TENNIS
- HABLAN LOS FUNCIONARIOS
- MISCELANEAS

PARA UD.

Recientemente fue creado el Departamento de Relaciones Públicas y Difusión de la Corporación de Fomento de la Producción, dependiente de la Vicepresidencia.

Este Departamento tiene cuatro Secciones: Prensa, Difusión, Relaciones Públicas y Archivo y Documentación.

La Sección Difusión, entre sus numerosas labores, tendrá la misión de entregar a Ud., cada 15 días, aproximadamente, este informativo, que hemos denominado NOTICORFO.

Pensamos que los protagonistas en este informativo deben ser quienes laboran en este organismo, que es una poderosa máquina que tiene el largo de Chile y que se llama CORFO, que está presente en las principales actividades nacionales.

Naturalmente, NOTICORFO está abierto a las sugerencias y observaciones de todos ustedes para convertirlo realmente en un vehículo que recoja las alternativas e inquietudes de la Corporación de Fomento y sus funcionarios.

Pedro Vuskovic, Vicepresidente de CORFO.

REUNIONES INFORMATIVAS SOBRE LOS PLANES DE CORFO

El Vicepresidente de la Corporación de Fomento de la Producción Pedro Vuskovic, ha sostenido reuniones con ejecutivos y funcionarios de todo rango del organismo, para discutir las nuevas iniciativas y el programa de trabajo que se está poniendo en marcha desde que asumió su nuevo cargo.

En estas reuniones ha habido un diálogo franco y positivo para aclarar conceptos, ampliar informaciones o con el fin de proponer sugerencias.

De igual forma Vuskovic ha tomado contacto personal con casi todos los trabajadores de CORFO a quienes ha visitado en sus distintos sectores laborales. De esta manera ha podido aquilatar la realidad del ambiente en que se desempeñan los colaboradores de la Corporación en su más variada gama. Asimismo ha conocido aspiraciones y proyectos e incluso problemas y deficiencias, de los que ha tomado debida nota tras la búsqueda de soluciones.

Con estos antecedentes el nuevo Vicepresidente de la CORFO, continuará celebrando reuniones con Ejecutivos del organismo, esta véz con participación de Consejos de Administración, Comités Sectoriales, etc.

Al igual que en su primer contacto con los más altos directivos de la Institución, serán analizadas numerosas materias relativas a la estructura interna de CORFO y a su acción hacia el exterior en estos momento de profundas transformaciones que vive el país, gran parte de las cuales le corresponde cristalizar a la Corporación de Fomento de la Producción, en virtud de sus funciones específicas y por reiterada decisión del propio Presidente de la República Dr. Salvador Allende.

Corfo es la palanca del progreso nacional basada en el concepto tríptico que sostiene su función: Planificación, Participación y Producción.

CORFO EN PROVINCIAS

CORFO no es sólo todo lo que nosotros vemos en estas oficinas, ni siquiera en las demás dependencias instaladas en la capital. También hay funcionarios como nosotros diseminados a lo largo de todo Chile.

Y ellos piensan y sienten, como nosotros, que hay que preocuparse de otras cosas, más allá del cumplimiento de las obligaciones de trabajo.

La extensión cultural y la recreación no puede dejar de lado a este personal y, que mejor para incorporar a los funcionarios de provincias que hacerlos partícipe de nuestras actividades para-laborales.

NOTICORFO tratará de ser también el vehículo para comunicarnos con las provincias, con profesionales empleados y obreros de otras zonas que quieran integrarse a esta labor.

Para ello, es fundamental organizar competencias culturales o deportivas interprovinciales; invitar a grupos folklóricos; coros y otras agrupaciones; hacer reuniones de camaradería; charlas conjuntas, seminarios, etc.

Hay precedentes de experiencias en este sentido y, quienes han participado en reuniones como ésta, saben que hay un buen espíritu para mantenerlas y ampliarlas a todo nivel.

Nuestros cuatro equipos de fútbol pueden emprender una verdadera cruzada de integración; lo mismo el Coro; el conjunto Folklórico; los basquebolistas y los aficionados al pig pong, al volleyboll, etc.

VICEPRESIDENTE AL NORTE

Su primera gira dentro del país como Vicepresidente de CORFO realizó Pedro Vuskovic entre el 5 y el 9 de octubre por las provincias de Atacama y Antofagasta, además de la ciudad de Iquique. El Vicepresidente obtuvo así una información directa de lo que está realizando y los planes sectoriales del Instituto CORFO del Norte (INCONOR).

En la breve visita por la zona norte, Pedro Vuskovic inauguró un complejo avícola en Antofagasta, visitó la planta salitrera de María Elena, asistió a la inauguración del Centro del Salitre en la Universidad del Norte, visitó industrias del Area Social, como Compañía Cervecerías Unidas, Madeco, Guanaye, Inacesa, dialogó con sus trabajadores y se reunió con los operarios del programa de la Pampa del Tamarugal. En Antofagasta fue entrevistado por la TV y dió a conocer los planes de inversión para toda la zona del Norte Grande.

La Comitiva estuvo integrada por: Exequiel Rodríguez, Subgerente General de la Industria Pesada, Jorge Chávez, Gerente de Ingeniería y Desarrollo, Emilio Carabantes, Gerente Administrativo, Gustavo Pérez, Jefe de la División de Desarrollo Regional, Guillermo Saez en representación de la Subgerencia General de la Industria de Consumo Corriente, Jorge Bertini de la Gerencia de Planificación, Ciro Ovarzún Secretario Ejecutivo del Comité de Desarrollo de la Industria Pesquera, Ernesto Benado, Secretario Ejecutivo del Comité Sidero Metalúrgico y Pío García, Coordinador de la Vicepresidencia.

CHILE SE MUESTRA EN EL EXTRANJERO

Chile, la Corporación de Fomento de la Producción y sus entidades más representativas públicas y privadas están siendo dadas a conocer en diversas partes del mundo por el Comité Técnico de Ferias y Exposiciones de la CORFO.

El objeto es presentar en el exterior, y también en el ámbito nacional lo que es Chile, su cultura, su pueblo, sus empresas fundamentales y, principalmente, en esta etapa de transformaciones, fábricas que se encuentran enmarcadas en el Area de Propiedad Social. Hasta el momento el Comité ha montado con extraordinario éxito CHILEXPO-72, que funcionó en los meses de mayo y junio del presente año en un moderno edificio construido para ese fin en la Quinta Normal de Santiago. La Exposición mostró cíclicamente todo lo que es Chile desde los primitivos hombres que lo poblaron hasta el esfuerzo que su gente realiza en estos días.

EN EL EXTRANJERO

Por otra parte, expertos de CORFO representando a este organismo han levantado magníficos pabellones en ferias internacionales durante 1972. Hasta el momento se ha concurrido a la Feria Internacional de Leipzig; a la Exposición Internacional del Vino en Londres; al Concurso Internacional del Vino en Budapest; a la Feria de Saint Erik, en Estocolmo, Suecia; a la Feria Internacional de Santa Cruz de la Sierra, en Bolivia y a la Feria Internacional, de Bogotá, en Colombia. En estos instantes Chile a través de CORFO participa en la Feria Internacional de Bucarest, Rumania, en un stand de 150 metros cuadrados.

EN CHILE

En el ámbito nacional CORFO participa con una muestra global y sectorial de la provincia de Chiloé en FISA 72, Parque Cerrillos, y se proyecta para el resto del año la Feria Exposición del Niño y el Juguete en el mes de diciembre y que tendrá como escenario los pabellones que usó en Quinta Normal CHILEXPO-72.

Para 1973 la pauta de actividades del Comité de Ferias y Exposiciones de CORFO es verdaderamente importante consultando muestras en numerosos torneos extranjeros y la creación de importantes exposiciones en diversos puntos del territorio nacional.

Stand de Chile en la Exposición Internacional del Vino, en Londres

¡AL ESTADIO! ¡AL ESTADIO!

Mucho se habla, en todas partes, de la necesidad de áreas verdes, de que los trabajadores tenemos derecho a la recreación, a cultivar el deporte, a desarrollar nuestras aptitudes físicas.

CORFO no podía quedar atrás en estos programas, y no quedó.

De aquí que se esté levantando en Avenida Las Condes, frente al Club de Campo, el ESTADIO DE LA CORFO.

Pero no todos son proyectos, ya puede hablarse de nuestra cancha de fútbol, donde nuestros niños comenzaron a practicar y conocer detalles del deporte más popular.

También tenemos habilitadas las cuatro canchas de tennis, donde se lucen nuestras principales raquetas.

Tampoco se ha olvidado el interés veraniego por las piscinas. Por ello, esta próxima temporada tendremos ya, una piscina para adultos, con todas las comodidades modernas y una piscina para niños, con la suficiente seguridad para que la familia descanse tranquila.

Pero hablábamos, en un comienzo, de las áreas verdes y, se hace necesario -entonces- empastar estos terrenos, para transformar el paraje, en un lugar hermoso, apacible, retirado de bullo, donde sólo nuestros niños y los naturales ruidos del campo rompan por momentos, una tarde de recreación.

Para muchos, no se trata sólo de descansar, sino de lucir o desarrollar sus aptitudes. Para ellos, la arquitecto Carmen Paz Barahona, de Obras Civiles, proyectó una pista de atletismo que está por terminarse. Allí veremos a nuestros mejores corredores, atletas en ciernes o aprenderemos los secretos de un deporte múltiple.

Nada de esto es un proyecto, sino realidades concretas, que puede ver cualquier funcionario en el Estadio de la CORFO.

Pero hay más, se está estudiando la habilitación de otros tipos de comodidades para la familia del funcionario. En los próximos días se instalarán kioskos de venta de la Compañía de Cervecerías Unidas y de Helados Savory, para atender la natural exigencia de grandes y chicos que pasen un día en el campo.

TAMBIEN PARA LOS NIÑOS

Mientras, las mamás tienen otras lógicas inquietudes, los niños más pequeños, que todavía no calzan zapatillas deportivas ni es conveniente que compitan aún en las más sencillas actividades de desarrollo físico, poco o nada tienen que hacer en el Estadio.

Por eso, ellas mismas, están promoviendo la instalación de una plaza de juegos infantiles. No podía idearse algo mejor. Los caballos de maderas, balancines y columpios, contribuirán a dar mayor tinte de alegría e inocencia a las tardes del Estadio de la CORFO.

Al llevar a nuestros hijos hasta allá, a jugar, estaremos cumpliendo uno de los objetivos propuestos al adquirirse los terrenos para esta obra, que ayuda a una mejor comprensión y conocimiento entre nosotros mismos y nuestras familias.

Se hace urgente movilizar al propio personal, solicitar la colaboración de los ejecutivos para levantar, allí donde el deporte se enseñorea, un lugar de recreo para los más chicos; juegos y aparatos de gimnasia simple que les permitan desarrollar sus incipientes aptitudes y capacidades.

Otro aspecto importante, con respecto al Estadio CORFO, es el de dictar definitivamente, un reglamento para los usuarios: horarios, turnos, para evitar contratiempos a quienes quieran llegar hasta sus instalaciones.

En realidad, Chile viene saliendo, a duras penas, de un endeudamiento externo de gran envergadura. Aquí no se trata de culpar a nadie, sino de tener claro que la situación de dependencia no puede continuar. A manera de ejemplo, podemos consignar que, por concepto de la deuda externa, cada chileno debe 140 mil escudos a los distintos países desarrollados que han colaborado en nuestra industrialización.

Es por esto que, cuando se habla de préstamos externos, mucha gente desconfía, con justicia, reclama una explicación, espera una respuesta a varias interrogantes.

Es el caso que queremos analizar, con ocasión del primer viaje del Vicepresidente Ejecutivo, Pedro Vuskovic, al extranjero. El Vicepresidente de CORFO encabezó, en la República Democrática Alemana, una delegación que, durante ocho días, suscribió una serie de convenios de carácter económico y de asistencia técnica.

El viaje fue exclusivamente de trabajo, para concretar principios de acuerdo ya estudiados, con oportunidad de la gira de una misión anterior y de la estada en Chile, de una delegación germano democrática.

¿DE QUE SE TRATABA?

Pedro Vuskovic y una serie de técnicos del Ministerio de Economía, Banco Central, Cerex y otros organismos estatales concurrieron a Leipzig, donde se celebra una de las Ferias Industriales más importantes del mundo.

Allí empresas privadas y estatales de los cinco continentes, llevan a cabo importantes transacciones comerciales.

Es necesario entender que, los términos de intercambio con los países socialistas son radicalmente diferentes a los con naciones con otros regímenes.

A la RDA le interesa invertir, en Chile, en programas que signifiquen aportes de capital para que nuestro país amplíe su capacidad de trabajo, generando mano de obra; producciones de subproductos y toda una nueva gama en torno a la actividad económica para la cual se entrega el aporte.

Concretamente, en esta visita, sin embargo, el Vicepresidente de CORFO, planteó dos necesidades urgentes. Primero, un crédito comercial global para el Banco Central, de 20 millones de dólares. Este empréstito está destinado a la adquisición de maquinarias y equipos. Las condiciones son bastante ventajosas, sólo un tres por ciento de interés anual y el cinco por ciento de la primera cuota al contado. Ninguna nación había hecho un ofrecimiento tan ventajoso en el último tiempo.

OCHO D

Después, un crédito para importaciones corrientes por dos millones de dólares con similares facilidades.

EXCELENTES RESULTADOS

Con estos empréstitos, Pedro Vuskovic y el Director del Servicio Nacional de Salud, Sergio Infante, obtuvieron, material quirúrgico, artículos médicos y maquinarias para consultorios periféricos y hospitales de provincias, para mejorar la atención sanitaria de nuestro país.

Otro contrato beneficia directamente a nuestra agricultura, con la compra de 600 tractores pesados, como también, a las industrias con camiones especiales para el transporte de productos refrigerados; granos y forestales.

Dentro del mismo programa de inversiones, la RDA, ofreció la entrega de tres mil toneladas de carne de cerdo, para abastecer a nuestra población.

Además, podría abondarse en la adquisición de componentes electrónicos para armar televisores; materias primas para productos químicos y otros para diversas ramas de nuestra economía.

En definitiva, podría decirse que la misión relámpago de Vuskovic, nos trajo una serie de beneficios que, podremos comenzar a advertirlos directamente a partir de fin de año.

Parece importante recalcar que el papel de Pedro Vuskovic y la representación de la Corporación de Fomento en el extranjero, adquirieron especial relieve por los planes concretos que se diseñaron a los inversionistas y al Gobierno de la RDA.

Como pocas veces, se estudió un plan de ampliación del actual convenio de asistencia técnica, con mayor claridad, altura de miras y respeto, por el nivel tecnológico de un país como la RDA y los sinceros esfuerzos por despegar de una etapa de subdesarrollo de un país como el nuestro.

La Asistencia Técnica de la RDA tendrá, para con nuestro país, especiales ribetes de independencia, con todo un programa de capacitación y formación de técnicos y profesionales para tareas específicas.

Con ello, se contrarresta la sangría que significó siempre la fuga de cerebros hacia los países desarrollados y las ínfimas posibilidades de nuestros técnicos y profesionales por alcanzar superiores niveles.

AS FUERA

ERIA DE LEIPZIG

NUEVO IMPULSO A LA RECREACION

Como resultado de una encuesta realizada entre todo el personal de la Corporación, se está estudiando la reestructuración de la antigua Sección Extensión y Recreación, que depende del Departamento de Personal.

La propia secretaria de la Sección, Perla Rojas, señala que la respuesta de empleados y obreros, coincidió en la idea de ampliar el campo de actividades, las atribuciones y los mecanismos necesarios para llevar adelante una serie de iniciativas.

Sra. Perla Rojas.

En primer término, se hace necesaria la creación de un Departamento de Cultura, Deportes y Recreación, que dependa directamente de la Gerencia Administrativa.

Esto, con el fin de permitir mayor agilidad y atingencia directa con los Ejecutivos de CORFO, para resolver los problemas.

Para ello, se cuenta ya, con la palabra de las nuevas autoridades, especialmente interesadas en colaborar, -en cuanto sea posible- para llevar a cabo antiguas aspiraciones de la Sección Extensión Cultural y Recreación, que dirige Ana Cisneros.

Entre ellos, por ejemplo, los de suscribir convenios con la Dirección de Deportes del Estado, para asistencia técnica; con los Departamentos de Extensión de las universidades; Casas de Cultura y otras instituciones, para conseguir franquicias y facilidades en presentaciones artísticas, charlas, conciertos, escuelas de verano, etc.

Los planes ya están en estudio y, en nuestras próximas publicaciones daremos detalles sobre los logros obtenidos.

De más está destacar que, el nuevo rostro que la recreación y la extensión cultural debe alcanzar, nos permitirá conocernos más; ampliar nuestras actividades fuera de las horas de trabajo, integrarnos a un nuevo espíritu de convivencia y mejorar nuestras condiciones físicas y mentales, con un desarrollo más amplio de nuestra personalidad.

DE LA CAÑA DE PESCAR

A LA RAQUETA

DE TENIS

Los organizadores de la encuesta sobre necesidades de extensión y recreación, según Perla Rojas observaron que, el mayor interés del personal de CORFO en actividades ajenas al servicio, es el de desarrollar la pesca, la caza y el tennis.

Es curioso, pero el mayor número de empleados y obreros que se acercan a la Sección Recreación y Extensión es para solicitar ser incluidos en algunos de estos dos equipos.

Por ello, la Rama de Pesca y Caza, ha alcanzado cierta envergadura, pero, al mismo tiempo que crece el interés, crecen las necesidades

En lo que respecta a Pesca y Caza, sus más eficientes cultores aconsejan una verdad: tomar contacto con la Dirección de Deportes del Estado. La iniciativa puede concretarse a través de algún convenio de asesoría o asistencia técnica.

El entusiasmo no basta pero, la organización de los propios interesados y la colaboración de los Ejecutivos podrían permitir llevar adelante esta idea y suscribir un acuerdo que beneficia a ambas partes.

Sin pecar de inmodestos, hay que recordar que en 1975, en nuestro país, se desarrollarán los próximos Juegos Panamericaaos y, en cuántos deportes, Chile, no podrá estar representado pese a ser dueño de casa simplemente por que esas disciplinas no se practican en nuestro país.

Los trabajadores de CORFO tenemos conciencia de que, cultivando algunas actividades deportivas, podemos ser capaces de alcanzar niveles insospechados.

Pero, hablábamos de pesca y caza. Pasemos ahora al tennis. Este deporte se transformó en una verdadera fiebre, luego de la disputa de la Copa Davis, entre Chile y Estados Unidos, en Santiago.

Es una actividad donde siempre se han destacado chilenos y, también en CORFO, tenemos eficientes cultores, Pero, el problema de siempre, donde practicarlo a plenitud.

No basta con emplear canchas prestadas; courts que no tienen las condiciones necesarias para emprender a cabalidad una disciplina que sólo requiere constancia.

En CORFO hay más de 200 personas interesadas en aprender o mejorar sus actuales condiciones en este deporte. A ellas debe estar dirigido un impulso decisivo, que puede darnos grandes satisfacciones y grandes campeones..

HABLAN LOS FUNCIONARIOS

Las inquietudes de los trabajadores de CORFO se expresan también en actividades que, desgraciadamente, todavía no enfrentamos en forma orgánica.

Hemos recogido, en una breve encuesta, las aspiraciones que tienen distintos sectores del personal.

Entre ellas, por ejemplo, nuestras compañeras solicitan clases de educación física o Gimnasia de Recuperación, cosa que sólo puede hacerse teniendo un local adecuado, cerca del centro y con personal experto en la materia. En todo caso, la iniciativa deberá estudiarse con mayor profundidad.

Pero "ellas", no solo se preocupan de su belleza, por lo demás proverbialmente asegurada, sino también por desarrollar aptitudes artísticas.

Es así como hay gran interés por organizar un curso de artesanía, especialmente de artículos o adornos, para el hogar. Cada vez más vemos cómo, un hogar puede resultar más acogedor, simpático y confortable, con la incorporación de objetos fabricados, en forma simple, pero creadora, por la propia dueña de casa.

Nuestras compañeras han demostrado cualidades de tal, y por ello, habría que hacer un esfuerzo para coordinar cursillos de tejidos, trabajos en paja, papel couché, arreglos florales y consejos para el hogar.

También hay interés, por nuestro folklore y, aún cuando ostentamos con orgullo, un Conjunto Folklórico, que ya nos ha dado suficientes satisfacciones, hay muchas que quieren aprender cueca y bailes típicos, como así también, aprender a tocar guitarra y otros instrumentos. Son aspiraciones que hay que canalizar cuanto antes y, de eso, se encargará, en forma fundamental, este NOTICORFO que, desde ahora, es el vocero de estas inquietudes.

Podríamos conversar largo sobre lo que cada uno de los empleados y obreros de CORFO están planteando en materia de extensión cultural, deportes y recreación pero, como primer paso para abrir el diálogo, es necesario conocer otros aspectos.

Es el caso del interés siempre creciente por la fotografía, el deporte femenino; el deporte infantil y otras actividades.

Todo esto, desde luego, necesita una dirección y una planificación que el nuevo Departamento deberá abordar.

MISCELANEAS

INVITACIONES

El economista francés Michael Raptis, quien fuero asesor de Ben Bella y el redactor de la ley que institucionalizó la Participación en Argelia, está en nuestro país invitado por el Vicepresidente de CORFO, Pedro Vuskovic.

Durante su estada en Chile, ha asistido a diversas asambleas, sostenido reuniones con Consejos de Administración, Dirigentes Sindicales y trabajadores en general, con el afán de conocerlos diferentes niveles en los que se manifiesta la Participación, especialmente en el sector industrial.

SOVIETICOS

Entre Agosto y Septiembre, expertos soviéticos conjuntamente a su contraparte chileno de la subgerencia de la Industria de Consumo de Corriente, prepararon una evaluación técnico-económica de un molino, con capacidad para producir 100 toneladas diarias, a ubicarse en San Pedro, Valparaíso.

Otra misión soviética firmó recientemente un acta, dando por finalizada la primera etapa de un trabajo conjunto con expertos nacionales de MADECO y la Subgerencia de la Industria Liviana para la elaboración de un estudio de factibilidad técnico-económica de una planta elaboradora de cobre y aleaciones.

"NOTICORFO" es una publicación quincenal preparada por el Departamento de Relaciones Públicas y Difusión de la Corporación de Fomento de la Producción, Sección Difusión. Ramón Nieto 920 oficina 805 Santiago - Chile.

DIAGRAMACION SECCION ADMINISTRACION

noticorfo

Nº 2

NOVIEMBRE DE 1972

- CORFO EN LA EMERGENCIA
- BIENESTAR PARA LOS JUBILADOS
- FERNANDO FLORES MINISTRO DE ECONOMIA
- NUESTROS NIÑOS EN BUENAS MANOS
- LA CUT EN LA CORFO
- EL EJEMPLO DEL AREA SOCIAL

DE LA CORFO AL MINISTERIO DE ECONOMIA

Estas líneas estaban reservadas para anunciar el paso de un Ejecutivo nuestro desde la Sub-Gerencia de Industria Liviana de la Corporación, a la Subsecretaría del Ministerio de Economía.

Fernando Flores Labra con 29 años, ha desarrollado una eficiente labor, reconocida por todos los sectores.

Pero, Flores apenas alcanzó a permanecer veinte días como Subsecretario, cuando el Presidente Allende le solicitó que asumiera el Ministerio, ante la renuncia indeclinable de su titular, Carlos Matus Romo.

A LA UNION SOVIETICA

También, el Gobierno requirió los servicios de otro personero de la CORFO, para entregarle responsabilidades diplomáticas y comerciales.

Mario Silbermann, quien ocupaba la Subgerencia de Consumo Corriente, se trasladó a la URSS para desempeñarse como Encargado de Negocios de nuestro país en Moscú.

Silbermann también es un joven elemento que destacó en la Corporación de Fomento por su capacidad y especiales dotes de compañerismo. Por ello, también lo echaremos de menos.

FERNANDO FLORES

NUEVOS SUBGERENTES

Una extraordinaria actividad en sus respectivas Subgerencias han debido desarrollar desde que asumieron sus cargos, el Ingeniero Comercial, Gastón Irigoin, Subgerente de Industria Liviana, y el Ingeniero químico, Gerardo Weissner, en la Subgerencia de Consumo Corriente.

LOS NUEVOS

Gastón Irigoin antes de reemplazar a Fernando Flores en la Subgerencia de la Industria Liviana, se desempeñaba como Subdirector Nacional de Costos y Precios de DIRINCO, y con anterioridad fue Gerente de Operaciones del SAG. Ocupó el cargo de Jefe del Departamento de Operaciones de INDAP, institución en la que se desempeñó, también, en la Subdivisión de Abastecimientos y Créditos.

En CORFO, de la Subgerencia a su cargo dependen seis Comités y un total de 36 empresas hasta el momento, todos los que funcionaron normalmente durante la emergencia.

El actual Subgerente de la Industria de Consumo Corriente, Gerardo Weissner, trabajó en ENAP y después de estudiar en el Instituto del Petróleo y de trabajar en aspectos económicos y técnicos de la refinación del petróleo en Francia, a su regreso al país, ingresó a Petroquímica Chileno donde al cabo de un tiempo ocupó el cargo de Jefe de Departamentos de Estudios Petroquímicos.

Dos años más tarde, en 1971, fue nombrado Gerente de Operaciones e Ingeniería de Petroquímica Chileno, puesto en el que se desempeñaba antes de venir a reemplazar a Mario Silberman en la Subgerencia de Consumo Corriente.

ENCUESTA HABITACIONAL

Con el propósito de agilizar el Plan Habitacional de la Corporación de Fomento, el Servicio de Bienestar está efectuando una encuesta entre el personal para saber con certeza la situación en que este vive.

Los encargados del trabajo han expresado que la labor se puso en práctica captando la inquietud de muchos funcionarios que han planteado la conveniencia de formular una nueva "Politica Habitacional", que reemplace los actuales créditos para la compra de viviendas.

Entre los planes que se consultan figuran numerosos, incluyendo uno de construcción de viviendas, si fuere preciso.

El Servicio de Bienestar, que está empeñado en efectuar el serio estudio sobre la realidad habitacional de los funcionarios de la Corporación, ha solicitado se reitere a éstos que remitan a la oficina 330 de la casa central, los "formularios encuestas" con los datos requeridos.

Quienes no hayan recibido los formularios, pueden retirarlos a la brevedad en la oficina señalada.

MANUAL DE INSTRUCCIONES

El Servicio de Bienestar ha estado distribuyendo a los funcionarios CORFO, a través de todo el país, un "Manual de Instrucciones e Informaciones Generales" sobre los beneficios que les otorga el Fondo de Bienestar.

El objetivo de este "Manual" es dar a conocer a los trabajadores CORFO, en forma suscinta la estructuración básica de la organización de ese Servicio, su Administración, las Ayudas a que tiene derecho, la manera de solicitarlas.

En síntesis, que los funcionarios se impongan cabalmente de la labor que desarrolla BIENESTAR en beneficio de ellos mismos.

Esta edición, constituiría una primera etapa informativa acerca de lo que es el Servicio de Bienestar. Más adelante por intermedio del sistema "Anexos", se renovarán las noticias y se seguirán difundiendo los acuerdos que adopte la Junta en provecho de los beneficiarios del Fondo.

En todo caso, quienes no hayan recibido el "Manual" pueden retirarlo en Ramón Nieto Nº 920, Of. 330, Secretaría del Servicio.

PARA LOS JUBILADOS

La Junta de Bienestar en sesión Abierta acordó extender a los jubilados CORFO, algunos de los beneficios que otorga el Fondo de Bienestar a los funcionarios en servicio activo.

En realidad la Junta se hizo eco de una petición planteada, con toda justicia, desde hace tiempo por los jubilados, solicitud que coincide con la política del Gobierno cuyo ánimo es extender el sistema de Seguridad social a los trabajadores, sobre todo en nuestro caso, ya que han sido y son conquistas legítimas alcanzadas durante los años en que prestaron sus servicios a la Institución.

Los jubilados que deseen acogerse a las ayudas acordadas para ellos (bonificación a consultas médicas, atenciones paramédicas, medicamentos, intervenciones quirúrgicas y hospitalizaciones, tratamientos médicos generales, tratamientos psicoterápicos, prótesis, anteojos y defunción) deben cumplir con algunos requisitos de los que podrán imponerse en la Secretaría del Servicio.

MUERTE DE UN COMPAÑERO

Eduardo Jara Contreras, chofer de la Corporación falleció cuando cumplía con sus labores, en la madrugada del 3 de Noviembre. El joven trabajador de 23 años de edad pereció luego de recibir un disparo durante el toque de queda, en Vicuña Mackenna y Departamental. Jara había terminado ardua jornada y se dirigía a su hogar, en los momentos del lamentable suceso.

El malogrado compañero fué sepultado en el Cementerio Metropolitano, lugar hasta el que lo acompañaron Jefes y trabajadores de la institución. Le sobreviven su esposa y un pequeño hijo, que por resolución del Servicio de Bienestar de CORFO, recibirá atención en la Guardería Infantil. De igual forma, la viuda comenzará en breve a desempeñarse en una de las reparticiones CORFO.

JARDIN INFANTIL

En Avenida Suecia 660 funciona la Sala-Cuna y Jardín Infantil CORFO, donde son atendidos los hijos de los funcionarios de la institución, menores de 6 años.

Los pequeños reciben en el moderno y acogedor local, esmerada atención y conocimientos parvularios, mientras sus padres cumplen con sus diarias funciones en la Corporación.

La Sala-Cuna y Jardín Infantil, cuenta con adecuadas dependencias, y está dotada de las más variadas comodidades que hacen placentera la estancia de los pequeños.

Y SALA CUNA

Los padres que tengan interés en matricular a sus hijos en la Sala Cuna o en el Jardín Infantil, pueden hacerlo en el Servicio de Bienestar de CORFO, donde se les proporcionarán amplias informaciones al respecto.

Juan Diemer, presidente de la Junta de Bienestar, señaló durante la inauguración del Jardín Infantil, acto que contó con la presencia de la esposa del Jefe del Estado Hortensia Bussi de Allende y autoridades de CORFO que "Nos hemos reunido en este edificio, que resume en sí mismo la cristalización de una de las más hermosas aspiraciones de la política del Supremo Gobierno, de la Junta de Bienestar de la institución, y, por sobre todo, de sus trabajadores".

UN NUEVO ESTILO

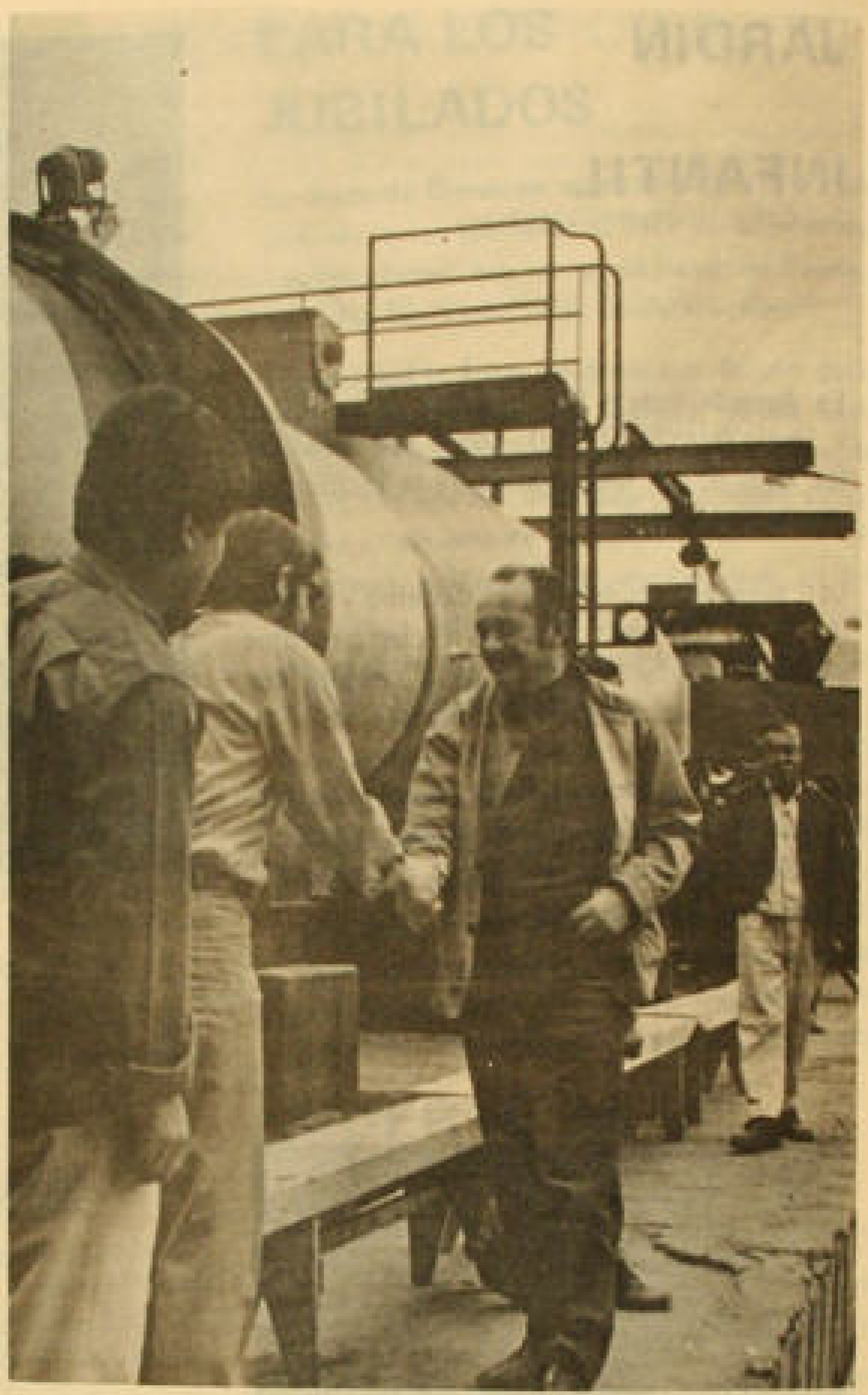

Fueron cinco días de gira por tres provincias: Atacama, Antofagasta y Tarapacá. Cinco días de contacto con los trabajadores, durante los cuales se tocaron dos temas fundamentales: la Participación, y las nuevas inversiones para el año 1973. De la participación se encargó fundamentalmente, el Vicepresidente, Pedro Vuskovic, en tanto que los ejecutivos que lo acompañaban, analizaban junto a los técnicos de INCONOR, a los representantes de las empresas del Area Social, y a los representantes de la CUT, cada escudo que se debía invertir en las empresas de la región.

El Vicepresidente no sólo se preocupó de la participación de los trabajadores en las empresas del área social, sino que de la PARTICIPACION de los trabajadores de CORFO en su propio organismo. Así se lo hizo saber a los personales de Antofagasta, Copiapó, Iquique y de la Pampa del Tamarugal. Los trabajadores de INCONOR debían ejercer plenamente sus derechos, y debían aportar creativamente en las tareas que emprende CORFO en el Norte Grande. La responsabilidad de la participación no debía ser iniciativa de los ejecutivos, sino una exigencia de los trabajadores, quienes cada vez más, tenían que ir asumiendo responsabilidades.

La descentralización, tema tan discutido, y analizado, fue encargada desde otro punto de vista. Era necesario que los trabajadores de CORFO tomaran sus iniciativas, y no dependieran de Santiago para todas y cada una de ellas. Era necesario que dijeran, en conjunto, cuales veían ellos que eran los trabajos prioritarios a realizar. En fin, era necesario una integración mayor de todos y cada uno de los funcionarios a las tareas de la Corporación.

MAS PESCADO Y MAS POLLO

Estas provincias gozan de la zona franca alimenticia, en especial Tarapacá y Antofagasta, por la cual se puede importar gran cantidad de alimentos. Así, las industrias alimentarias regionales se encuentran en un estado lamentable de subdesarrollo, pues la población estaba acostumbrada a la dependencia externa para su alimentación.

La visita del Vicepresidente coincidió con la puesta en marcha del complejo avícola de La Chimba, a la entrada sur de Antofagasta, que servirá para cubrir las necesidades de abastecimiento de pollos de la ciudad, y entregará alimentos para aves, a las restantes unidades que se creen en el Norte. Una cosa especial, no necesitará agua potable, pues estos pollos serán criados con agua de mar, especialmente tratada.

Fundamentalmente Iquique, y también la flota pesquera de Antofagasta fueron analizadas desde el punto de vista de sus necesidades de inversión. Los planes nacionales, discutidos en la zona contemplan la ampliación de la pesquera COLOSO, dotar de aparejos a la pesca artesanal, y dar un fuerte respaldo a la Sociedad de Terminales Pesqueros de CORFO.

Toda la infraestructura para el abastecimiento de pescado en el país, es una de las metas y de las inversiones que se discutió. El problema del frío (camiones frigorizados, frigoríficos etc) fue objeto de muchos estudios, cuyos resultados deberán terminarse durante el mes de noviembre, para ponerse en práctica a la brevedad.

EN LA FOTO

En medio del desierto se levanta la fábrica de Cemento de Antofagasta, INACESA. El Vicepresidente almorzó con los trabajadores, quienes le explicaron los planes y metas que se han fijado y la promesa de terminar el año próximo la construcción.

CORFO EN LA

En la reciente y prolongada emergencia que vivió el país, la Corporación de Fomento de la Producción demostró su eficacia técnica, funcionaria y humana a la vez que una gran ductibilidad, para tomar responsabilidades que antes no había tenido, como la de asegurar el transporte carretero de artículos esenciales, al sur y norte del país.

Este pensamiento lo tiene claro y así lo dió a conocer a "NOTICORFO" el Gerente Administrativo de la Corporación, Emilio Carabantes Ríos, quien en tal calidad tuvo manejo importante en las funciones que se debió encarar por imperativo de las circunstancias anormales.

FLOTA DE CAMIONES

En la entrevista que sostuvimos con el ejecutivo de CORFO, nos dijo:

"Hemos logrado carrozar y entregar al uso 300 camiones FIAT. Para la distribución de los vehículos, control y otras labores el Secretario General, Roberto Ceballos, se trasladó durante varios días al local de la Compañía de Cervecerías Unidas, en Renca, donde estaba el centro de operaciones.

"A partir de la emergencia y el mismo día iniciamos la Operación Automotriz con un trabajo continuo e intenso. A las pocas horas comenzaron a salir ininterrumpidamente desde las bodegas de la CCU los camiones que se encontraban en la ex Ford de Casablanca y que eran parte de mil que se iban a entregar al Sindicato de Dueños de Camiones. El destino era a empresas carroceras, especialmente SOCOMETAL, donde se procedía a los trabajos de carrocería, después a las revisiones técnicas correspondientes y se entregaban al pool de CORFO (que también debió ser creado con motivo de la emergencia), a empresas del área social; a empresas estatales de distribución como ECA, DINAC, etc. y a algunas Agencias de CORFO en provincia tales como Osorno, Concepción, Valdivia y la Serena, entre otras".

CONVOYES AL NORTE Y AL SUR

Carabantes señaló que de estos camiones FIAT 149 formaron la flota del pool de CORFO, incluyendo a las filiales de distintos puntos del país. Con ellos se formaron convoyes al norte como a Arica, María Elena, Copiapó y La Serena y al sur como Concepción, Valdivia, Puerto Montt y puntos intermedios de importancia.

Estos vehículos transportaron especialmente productos alimenticios y materias primas, que permitieron resolver problemas de abastecimiento y evitar paralizaciones o un obligado ritmo lento en la actividad de muchas fábricas.

IDA Y VUELTA

El regreso de los camiones, también fue debidamente aprovechado y trajeron productos, terminados, alimentos, etc.

Destacó el Gerente Administrativo que para este trabajo fue necesario sortear varios peligros, como atentados, los "miguelitos" y otros que enfrentaron con decisión y éxito los choferes de CORFO o los contratados por la entidad.

"La capacidad de arrastre -expresó Carabantes- fue de 700 toneladas en el pool, lo que es altamente positivo en sus resultados si se considera que CORFO nunca ha sido camionera. Se demostró una alta eficacia porque

Zenon [illegible]
Sub Gerente G[illegible]
la Celulosa y [illegible]

Gerardo [illegible]
Sub Gerente G[illegible]
de Carbon[illegible]

G[illegible] Irigoyen
Sub-Gerente gral. de la Ind. Lácteos

Exequiel Rubio[illegible]
Sub Gerente Gral. de la [illegible]

EMERGENCIA

...ires
...la ind.
...nstrucción

...er
...la ind.
...ente

...ado

se logró formar un aparato operativo de camiones en horas, con todos los variados detalles de esta actividad como son la identificación de la carga, el punto de destino, el aprovechamiento integral para que los vehículos no estuvieran ningún minuto vacíos, coordinación con las protecciones militares, descanso adecuado y sincronizado de los choferes y muchos otros que corresponden a una actividad eminentemente profesional como es ésta la de los transportes''.

SIN GASTO PARA CORFO

Puso de relieve nuestro entrevistado que, de ninguna manera, este servicio al país ha significado gastos para la Corporación de Fomento de la Producción, pero tampoco fue motivo de lucro ya que la finalidad esencial era resolver las necesidades más premiosas en el país en este sentido. Para tal efecto fueron cobradas tarifas "a costo" y que, naturalmente, resultaron más bajas que las habituales en este rubro poque no se dejó margen de ganancias como deben tenerla los profesionales.

De todas maneras el servicio fue altamente eficiente y no hubo alteraciones ni reclamaciones por los horarios u otros detalles como el buen estado de la mercadería hasta su punto de destino. Es decir, todos trabajaron a conciencia e imbuidos de un espíritu patriótico, porque sabían que de su labor dependía en gran parte la no paralización del país como lo pretendieron sectores antinacionales, con fines indesmentiblemente políticos.

En esta función se trabajó, asimismo, en coordinación con la Empresa de Ferrocarriles del Estado para responsabilizarse de la carga y descarga -por medio de operaciones combinadas- y para lo cual el pool envió camiones a diversas agencias del país.

La importancia de este trabajo está indicada en que fueron despachados 35 carros de 30 toneladas cada uno.

LABORES DE COMITES SECTORIALE

Sin embargo, la labor de CORFO en la emergencia no se limitó a lo que dejamos explicado.

El Gerente Administrativo manifestó que los Comités Sectoriales, por ejemplo, informaron diariamente del funcionamiento de todas las industrias ubicadas a lo largo del país, fueran éstas de las áreas social, mixta o privada, identificando materias primas para evitar la paralización de las industrias y otras importantes labores como organizar la manera de sacar los productos para impedir atochamientos.

AMPLIA COLABORACION

En todo este trabajo se obtuvo una amplia colaboración. Las palabras de nuestro entrevistado al respecto fueron las siguientes:

''En los momentos críticos que vivió el país hubo grandes y extraordinarios esfuerzos de por lo menos el 80% de los funcionarios de CORFO. En la emergencia, trabajaron día y noche, esto sin desatender sus funciones normales. Este papel preponderante de muchos sectores fue más allá de la Unidad Popular lo que creó un encomiable espíritu de cuerpo. Así fue posible colaborar estrechamente con comisiones del Ministerio de Economía y se pudo realizar una obra beneficiosa para el país con el mismo personal de siempre, más solo algunos choferes que fueron contratados. Es halagador comprobarlo''.

Roberto Ceballos
Secretario General, Corfo

Alberto Martínez
Gerente de Planificación

Emilio Carabantes Ríos
Gerente Administrativo de Corfo

INVERSIONES EN EL CAMPO

En la última reunión del Comité Ejecutivo de CORFO, realizada bajo la presidencia de Juan Diemer, del Servicio Agrícola y Ganadero (SAG), se aprobaron diversos proyectos para asegurar un mejor abastecimiento de la población.

Entre éstos destacan la construcción de dos complejos avícolas y una granja para la producción de cerdos.

Las posibilidades para poner en marcha el proyecto para los dos complejos avícolas mediante el convenio entre el Gobiemo de Chile y la Empresa Estatal de Comercio Exterior de Bulgaria "TECHNOEXPORT", se concretará en un programa de asistencia técnica y venta de plantas industriales por parte de los búlgaros que se traducirían en inversiones de CORFO.

Con la puesta en marcha de este convenio aumentará la producción nacional de pollos broilers en un 25% (12.000.000). Esta cifra significa 14.112 tons. de carne anuales, y un mayor empleo de mano de obra.

Otra positiva consecuencia del complejo avícola, es que introduce al país una nueva técnológica que permite obtener rendimientos óptimos en un mínimo de tiempo. A la vez, que se utiliza en toda su capacidad las materias primas de que dispone para la producción de alimentos.

El organismo búlgaro prestará asesoría técnica necesaria para la dirección del montaje, puesta en marcha, capacitación y adiestramiento del personal de la planta.

GRANJA PORCINA

El objetivo de la compra de una granja porcina en la provincia de Cautín, para la producción de cerdos, es resolver el abastecimiento de carne. Se llegará a una producción de 36.000 cerdos al año para el consumo interno.

De esta manera se contribuirá a la solución del problema de insuficiencia de carne, con la producción de 2.800 tons. adicionales para el consumo de la población.

Además la consecuente utilización de alimentos cuyo complemento es la papa, que como es sabido tiene época de sobreproducción.

La aprobación de los complejos avicolas como de la granja de cerdos resuelve y remedia el problema de abastecimientos.

CENTRAL FRUTICOLA

En relación a las frutas el Comité Ejecutivo, aprobó proyectos que redundan en una mayor utilización del embalaje de la fruta, tanto para el consumo interno como para la exportación. Además, de un centro frutícola en la Zona de Doñihue. Esto es parte integral de la estructura de una red de centrales frutícolas, ubicadas en las principales regiones productoras de frutas del país. En este caso se pretende absorver las necesidades de embalaje y almacenaje refrigerado de las comunas de Doñihue, Coinco, Coltauco, y Peumo.

ASISTENCIA EN FRUTICULTURA

Un programa de asistencia técnica en fruticultura fue aprobado en la última reunión y tiene por objeto realizar un "raleo de fruta" especialmente, de duraznos en la zona de Valparaíso y Aconcagua.

Esta práctica permite obtener fruta de gran tamaño, calidad y óptima presentación. Se instruirá, por otra parte, a los campesinos para lograr una mayor especialización por parte de ellos. Al obtenerse fruta de mejor calidad, se alcanzarán mejores precios en el comercio internacional, lo que trae consigo un retorno de divisas.

Otra expectativa de esta asistencia técnica, es la proyección de la Universidad en el trabajo de los campesinos, en conjunto con los Servicios Públicos. Se espera aumentarán las utilidades de un 20% a 30% con respecto al año 1971/72.

El trabajo se organizará y estará dirigido por la Universidad Católica de Valparaíso, a través del Depto. de fruticultura y en CORFO a través del Comité Frutícola y agencia CORFO de Aconcagua.

FUMIGACION

Un importante proyecto aprobó el Comité Ejecutivo, sobre tratamiento de fumigación para frutas a exportar a los Estados Unidos. Anteriormente la fumigación se realizaba en el puerto de arribo al país importador, Estados Unidos, lo que significaba un fuerte gasto de divisas. Estimado en un monto no inferior a los US$ 400.000.

La Corporación de Fomento hace un tiempo hizo estudios para buscar los medios y mecanismos técnicos y administrativos necesarios para realizar dicho tratamiento fitosanitario en Chile. Con ese fin se contrató a expertos norteamericanos, que permitieran establecer la factibilidad técnica de la puesta en práctica, en nuestro país, de este proceso.

Existe un convenio US.D.A. para que el tratamiento pueda efectuarse en el país de origen, pero bajo la supervisión directa de inspectores de ese Departamento.

Los dos centros de fumigación estarán ubicados en: provincia de Aconcagua, ciudad de San Felipe, bajo la tuición de la Empresa Nacional de Frigoríficos; y el otro en la Provincia de Santiago, zona de Calera de Tango, en un frigorífico particular.

Con este proyecto se logra una mejor utilización en un proceso, que permite a nuestras frutas, estar en una situación ventajosa y en buenas condiciones de competencia en los mercados internacionales.

MAQUINARIA AGRICOLA

El Comité Ejecutivo, consideró además, la importancia de la creación de una Empresa Regional de Fabricación y Reparación de Maquinaria Agrí cola en Linares.

El aumento de importaciones en el rubro de la maquinaria agrícola crea la necesidad de que existan plantas para la reparación de esta maquinaria. Para tales efectos es indispensable la existencia de mayores centros de reparación de maquinaria agrícola.

El capital de esta empresa es de E° 2.500.000 inicial, de los cuales CORFO aportará E° 1.350.000., CORA, 750.000 y SEAM E° 400.000.

SABOTAJE EN INDUSTRIA DEL AREA SOCIAL

Estas fotos son el testimonio elocuente de la criminal destrucción perpetrada por elementos antipatrióticos en textil Caupolicán Chiguayante S.A.

Allí, un incendio producto de un acto de sabotaje provocó 1 millón 500 mil dólares en pérdidas monetarias y más de 13 millones 500 mil metros de osnaburgo.

La capacidad de producción de Tejidos Caupolicán resultó seriamente dañada al quedar totalmente destruidos por el siniestro 388 telares de un total de 648 que dispone la empresa intervenida desde el 26 de Mayo de 1971. Quedan en condiciones de producir sólo 260 máquinas que únicamente podrán volver a funcionar una vez resuelto el problema de la alimentación de energía, por cuanto una de las tres subestaciones eléctricas de Caupolicán Chiguayante también resultó totalmente destruida por el atentado.

El Vicepresidente de CORFO Pedro Vuskovic, junto al Secretario Ejecutivo del Comité Textil Andrés Van Lancker, en conocimiento del suceso se trasladaron al lugar donde organizaron las tareas de reconstrucción.

Vuskovic, visiblemente impresionado, instó a los trabajadores de Textil Chiguayante a redoblar la seguridad de la industria y a constituir eficientes Comités de Vigilancia, pues recalcó que el "sabotaje se escogió en un momento oportuno y sobre un punto estratégico y tiene como finalidad bajar la producción de osnaburgo que se usa para la confección de sacos, golpeando así el abastecimiento de un producto tan vital para la población, como es la harina."

ACTIVA LABOR DE LA CUT EN CORFO

"En estos días hemos presenciado una movilización excepcional y una actitud nueva de parte de los funcionarios de los servicios públicos" señaló el Vicepresidente de CORFO, Pedro Vuskovic, al intervenir en Concepción en la constitución del Frente Patriótico de Profesionales y Técnicos. Destacó el Ministro que en este período se terminó de "abrir de arriba a abajo todo el aparato de la CORFO a los trabajadores y las organizaciones de los trabajadores".

Al subrayar la movilización y actitud de los funcionarios, Vuskovic señaló que las han mostrado en su voluntad de trabajo, en su solidaridad, en la capacidad de resolución de problemas, porque la realidad exigió respuestas inmediatas y la superación de las viejas prácticas burocráticas.

"Reconozcamos cada uno de nosotros que en estos días hemos sido capaces de tomar las decisiones y de cumplir las tareas en ese tiempo. Nos hemos dado un baño de término de todo aquel burocratismo contra el cual hemos hablado mil veces y respecto del cual era poco lo que en condiciones más normales íbamos adelantando".

Para ilustrar la solidaridad de los trabajadores, Vuskovic recurrió al ejemplo de la Corporación de Fomento, dando cuenta de los intercambios de telex, dirigido el primero por los compañeros de CORFO de las Agencias de Ñuble, Concepción, Arauco, Bío-Bío y Malleco, a las oficinas centrales para expresar su decisión de rendir sus mejores esfuerzos en momentos decisivos para la Patria. Y a ese telex contestaron los funcionarios de Santiago que, pasando por alto horas de solido y días libres, trabajaban también inconsoblemente.

LA CUT EN CORFO

"Y en el interior de CORFO -agregó Vuskovic ante los profesionales y técnicos de Concepción-, reconociendo esa tarea que estaban desempeñando los funcionarios, reconociendo la capacidad orgánica con que la asumieron y la voluntad revolucionaria con que la cumplían, es que terminamos en estos días, de una vez, por abrir de arriba a abajo todo el aparato de la CORFO a los trabajadores y a las organizaciones de los trabajadores".

"Esto significa que la dirección de la Corporación ha pasado a ser ejercida en conjunto con nosotros los funcionarios, por representantes de la CUT, que no van por una hora a informarse de lo que ocurre, sino que están todo el día participando en cada decisión. Los Comités Sectoriales se han abierto a la participación y a la presencia también decisoria de los representantes de los trabajadores, a través de las Federaciones correspondientes. Es así como el Comité Siderometalúrgico ha pasado a ser dirigido por funcionarios y por representantes de los trabajadores del sector, mientras el Comité Textil ha pasado a ser dirigido por los funcionarios y los dirigentes de la Federación Textil".

Entendíamos conceptualmente que si queríamos realmente impulsar el proceso revolucionario, el proceso revolucionario pasaba por la presencia decisoria de los trabajadores, en todos los niveles del aparato del Estado. Pero, transcurrían las semanas, los meses y no se concretaba. Y al calor de la lucha de estos días, y al calor de la reacción de los trabajadores, en momentos, en horas, se han tomado las decisiones que se arrastraban desde meses".

EN PLENO TRABAJO

"Noticorfo" conversó con los representantes de la Central Unico de Trabajadores mientras desarrollaban intensa labor en una de las oficinas de la Vice Presidencia en CORFO. Se trata de Lorenzo Frías y Luis Lazo, Secretario del Sector Privado y Secretario de Seguridad Social, respectivamente.

Lorenzo Frías expresó que el hecho de colaborar en la Corporación significaba para la Central Unica "dar un gran impulso a las medidas resueltas por la CUT en el sentido que el pueblo tenga el abastecimiento necesario y las materias primas para las industrias que se pretendían paralizar con el movimiento de los transportistas y comerciantes". Agregó que "los trabajadores han sabido responder con gran esfuerzo y sacrificio en el estado de emergencia que ha vivido el país y por ello destacamos la labor desarrollada por los técnicos, profesionales y funcionarios de CORFO, que han trabajado y trabajarán en forma abnegada por cumplir con la función social de mantener al país en plena producción".

Destacó que la experiencia puesta en práctica "es realmente la incorporación de los trabajadores en todos los Comités Sectoriales de CORFO y en sus respectivos Consejos, y por consiguiente la anhelada participación de la clase trabajadora en instituciones de tanta importancia para el desarrollo de la economía del país, como es CORFO".

CONVENIOS

La intensa actividad desarrollada tanto por los ejecutivos como funcionarios de la Corporación durante la reciente emergencia, no fue obstáculo para que se concretaran en este período tres convenios de significativa importancia para el desarrollo nacional

Con solo quince minutos de intervalo, el propio Vicepresidente Ejecutivo de CORFO, Ministro Pedro Vuskovic, suscribió dos de los acuerdos: con Checoslovaquia y con la República Democrática Alemana. Por su parte, el Gerente General de CORFO, Darío Pavéz, y directivos de la Corporación, perfeccionaron el convenio con Bulgaria suscrito hace algún tiempo.

CHECOSLOVAQUIA

En la firma del convenio con Chevoslovaquia, efectuada en las oficinas de la Vicepresidencia, estuvieron presentes el Embajador de este país, Milos Vasely, el Subgerente General de la Industria Pesada de CORFO, Exequiel, Rodríguez, ejecutivos del sector sidero metalúrgico y el Director de la firma Strojimport, Jiri Jukl, quien suscribió el documento, mediante el cual Chile adquiere 2 millones 900 mil dólares en máquinas herramientas para destinarlas al sector de la industria sidero - metalúrgica y a empresas de la envergadura de ENAP, ENDESA, y Maestranzas de los Ferrocarriles del Estado.

Entre las máquinas herramientas checas que el país dispondrá para mantener sus servicios de energía, transporte, maestranzas, establecimientos metalúrgicos, fundiciones, construcciones metálicas, etc., se cuentan tornos automáticos, prensas mecánicas e hidráulicas y cizallas para cortar planchas de fierro.

Se incluyen entre estos equipos dos máquinas de alta tecnología, únicas en el país, como son los taladros radiales con control numérico.

ALEMANIA DEMOCRATICA

En la misma vicepresidencia, Vuskovic firmaba poco después con el Embajador de la República Democrática Alemana, Harry Spindler, otro convenio para adquirir ocho plantas seleccionadoras de semillas, marca Petkus considerados los mejores del mundo.

Mediante el acuerdo con la RDA se suscribe un préstamo de 623 mil 208 dólares, a diez años plazo, con un cinco por ciento al contado y un interés del tres por ciento anual, condiciones extremadamente ventajosas y producto de las facilidades obtenidas durante la reciente visita de Pedro Vuskovic a la RDA.

Las maquinarias, que tienen una capacidad de procesamiento para 65 mil kilos por hora, ésto es 50 sacos de semillas seleccionadas por minuto, servirán fundamentalmente para arroz, trigo, avena, cebada, centeno y semillas finas como hortalizas y forrajeras. Serán instaladas en Espejo, Talca, San Carlos y Rosario para atender a las provincias de Santiago, Talca, Ñuble y O'Higgins respectivamente.

Estas adquisiciones son producto de la labor desarrollada por el ingeniero agrónomo de CORFO, Jorge Benavides, quien integró la misión técnica que acompañó a Vuskovic a la RDA y visualizó las claras ventajas que estas máquinas ofrecen a nuestro país y a su desarrollo agropecuario.

Las ocho plantas procesadoras de semillas permitirán resolver definitivamente las dificultades que enfrenta la Empresa Nacional de Semillas, filial de CORFO, que selecciona las semillas para entregarlas a los campesinos del sector reformado, mediante convenios con el Banco del Estado.

BULGARIA

Respecto del convenio con Bulgaria, suscrito hace algún tiempo, cabé destacar la reunión del Gerente General de CORFO, Darío Pavéz, con el Subdirector General de la Empresa de Comercio Exterior de Bulgaria, Technoexport, Benjamín Varón, para perfeccionarlo e implementarlo, en la que participaron también el encargado de negocios de Bulgaria, Kiril Kiriacos, el Subgerente de la Industria de Consumo Corriente, Gerardo Weissner, David Baytelman de la misma Subgerencia, Máximo Montoya de la División de Proyectos Industriales, y el Secretario Ejecutivo del Comité Agroindustrial, José Zalaquett.

El convenio consulta establecer una central deshidratadora de productos agrícolas en Llay-Llay y un complejo conservero de frutas y hortalizas y de jugo de frutas en O'Higgins, un complejo porcino en Cautín y la construcción de aquí a 1975 de tres complejos avícolas para la producción de broilers.

Ejecutivos de Corfo y Misión Búlgara visitaron Avícola Cerrillos, departiendo con sus trabajadores.
Benjamín Varón, Subdirector Gral. de la Empresa de Comercio Exterior se dirige a Ejecutivos y trabajadores chilenos.

GENERAL ELECTRIC

Durante tres días, cuatro expertos de la General Electric estuvieron en nuestro país. Realizaron junto a expertos chilenos de ELECTROMAT y la Subgerencia de la Industria Liviana una pre-evaluación destinada a estimar la factibilidad técnica y económica de un proyecto para constituir una sociedad mixta con mayoría de CORFO. El objetivo es ampliar la planta de ampolletas y obtener financiamiento para construir plantas de filamentos y ampolletas de gas de mercurio.

INSOLITO

PRESO POR RECOGER "MIGUELITOS"

Juan Barrientos, funcionario de la Corporación, quién trabaja actualmente en la filial Ransomes, Talca se vió envuelto en un molesto incidente. Saliendo de la fábrica con tres trabajadores; dos empleados y un obrero, encontraron criminales "miguelitos" en abundante cantidad en el camino. De inmediato, se dieron a la tarea de recogerlos, y juntaron casi cien. Mientras se hallaban en esta labor, para evitar accidentes, fueron interceptados por una patrulla de la Fuerza Aérea, la que los llevó detenidos al centro de la ciudad.

Esa misma noche, a escasas horas de haber sido detenidos, quedaron en libertad una vez que el Intendente y el Jefe de la Zona de Emergencia comprobaron la veracidad de estos hechos.

Sin embargo, el parte policial que aclaraba lo ocurrido no llegó a los medios de difusión, los que acusaron al funcionario Barrientos de colocar los clavos.

Gracias a un desmentido del Intendente de Talca, los hechos fueron rectificados por los diarios, y la televisión.

EXTRA DE "NOTICORFO"

El Departamento de Relaciones Públicas y Difusión, que edita "Noticorfo", aclara la información aparecida en su número "extra de Noticorfo" del día Viernes 20 de Octubre.

En la publicación titulada "Actividades de Ingenieros" se mencionó como Presidente del Centro de Ingenieros de CORFO, el nombre del señor Rolando Chateneauf, quién dejó este cargo hace tres meses.

El actual Presidente del centro es Oscar Morel Morel.

"NOTICORFO" es una publicación quincenal preparada por el Departamento de Relaciones Públicas y Difusión de la Corporación de Fomento de la Producción, Sección Difusión. Ramón Nieto 920 oficina 805 Santiago - Chile.

DIAGRAMACION SECCION ADMINISTRACION

Se Distribuye en Corfo la Canasta de Consumo Familiar

Cumpliendo con los planes del Gobierno, la Sección Bienestar de la Corporación de Fomento, comenzará a entregar a partir desde la primera semana de diciembre la Canasta de Consumo Básico Familiar. Así lo informó Eliana Torrealba Morales, Jefa de Bienestar de la Institución.

Eliana Torrealba dijo:

"La distribución de los alimentos se hará con sentido social para todos los trabajadores de CORFO, esto es, los productos incluidos en la canasta se entregarán a precio oficial y en cantidades que estén de acuerdo con las necesidades de un determinado grupo familiar".

Es así como se establecen 3 tipos de grupos familiares:

a) 0 a 3 cargas.- Tendrán derecho a una canasta cuyo valor, en lo posible, se ajustará al monto fijado a una asignación familiar mensual (E.o 460).

b) 4 a 7 cargas.- Tendrán derecho a dos canastas.

c) 8 a más cargas.- Tendrán derecho a tres canastas al mes.

La canasta es "modular". En otras palabras, todas son semejantes, con igual variedad y cantidad de productos.

Incluimos a modo de ejemplo la lista de las mercaderías no perecibles y las cantidades que forman la Canasta Familiar:

2 Kilos de Fideos
3 Kilos de Tallarines
3 Kilos de Arroz
1/2 Kilo de Sémola
1/2 Kilo de Maicena
5 Kilos de Azúcar
2 Kilos de Porotos
1 Tarro Nescafé (170 grs.)
2 Tarros Leche Nido (450 grs.) c/u.
1 Tarro Milo (900 grs.)
2 Litros de Aceite
1/2 Kilo de té
2 Tarros de Salmón
1 Tarro de atún

La canasta será optativa, el funcionario deberá pronunciarse sobre si desea se le entregue o no.

El valor de la canasta se descontará mensualmente por planilla.

Dijo Eliana Torrealba que "La distribución se hará a domicilio con un recargo de E.o 20.-, en caso contrario, deberá retirarse en la Bodega Chilexpo (Interior Quinta Normal)".

Terminó señalando: "Esto constituye un primer paso tendiente a prestar otros nuevos beneficios a todos los trabajadores, por parte del Servicio de Bienestar".

IMPRESO POR CORFO MULTILITH

noticorfo

Nº 3

DICIEMBRE DE 1972

NAVIDAD: alegría para grandes y niños.

Destacamos en este número:

- CORFO Y LA NAVIDAD
- FERIA DEL MAR EN VALPARAISO
- ¡PARA QUE SE CONOZCA!
- DEFENSA DEL AREA SOCIAL.

CORFO Y LA NAVIDAD

La sonrisa de un niño vale más que muchos sacrificios. El Departamento de Bienestar de la Corporación de Fomento de la Producción así lo entiende y es por ello que se encuentra trabajando intensamente en los preparativos de la FIESTA DE PASCUA.

Eliana Torrealba, Jefe del mencionado servicio manifestó que la celebración se llevará a efecto en los pabellones de CHILEXPO ubicados en el corazón de Quinta Normal, en medio de añosos árboles y acogedores jardines. Luego agregó que: "Para alegría de los inquietos festejados, los niños, habrá juguetes, golosinas y variadas entretenciones".

En la FIESTA DE PASCUA se regalarán juguetes a pequeños de hasta 10 años, y que suman alrededor de 2 mil 500 niños en todo el país, incluyendo 1.500 de la capital.

Los juguetes fueron adquiridos en Junio del presente año en cantidad suficiente para poder entregarlos a todos los hijos de los trabajadores de la Corporación y no solamente a los de los obreros como se hacía anteriormente.

Los presentes navideños son de muy buena calidad y bellos. Fueron elegidos con esmero y cariño por las Asistentes Sociales de CORFO, destacando entre ellos muñecas que abren y cierran los ojos; monopatines; revólveres de fulminantes; pelotas; patines; autos; camiones; trenes de madera; baterías de cocina en miniatura, etc.

Los juguetes para provincias comenzaron a ser despachados a todas las Agencias o Institutos dependientes de la Corporación, como asimismo una ayuda económica proporcional para contribuir al financiamiento de las fiestas regionales.

El programa en Santiago comenzará a desarrollarse a las 15 horas del 21 de este mes, con atracciones artísticas que siempre concitan la alegría y el entusiasmo de los pequeños, como por ejemplo la actuación del conocido personaje de televisión Pin Pon (Jorge Guerra).

La ambientación del recinto estará a cargo de Rodolfo Soto, cuya basta experiencia en estas materias quedó popularizada en numerosos Clásicos Universitarios.

Finalmente Eliana Torrealba destacó la amplia colaboración del Comité de Ferias y Exposiciones de la CORFO que dirige el Secretario General Roberto Ceballos.

"LA MAYOR SATISFACCION: SABER SERVIR A TODOS"

"Si tuviera que volver a empezar elegiría la misma carrera. Eso sí que me agradaría iniciarme con todos los conocimientos que he ido adquiriendo en más de treinta y cinco años de profesión"

De esta forma, con verdadera alegría de desempeñarse en una función que realmente le agrada, conversó con "Noticorto" Inés Castro Silva, Practicante Colegiada que forma parte del equipo especializado del Servicio Médico de CORFO.

Doña Inés (así le dicen los funcionarios de la institución cariñosamente) fue elegida por los periodistas del Departamento de Relaciones Públicas y Difusión, para iniciar una nueva sección de esta publicación que llevará el título de: "PARA QUE SE CONOZCA".

EN SILENCIO

Inés Castro, ingresó al Servicio de Bienestar hace diez años, luego de haber trabajado como auxiliar y practicante por espacio de otros veintiocho. Llegó con bagaje de conocimientos y experiencias, los que comenzó a poner en práctica para el personal de CORFO.

La destacada profesional, de mediana estatura, morena, de pelo canoso y de anteojos de grueso marco, relató su historia:

—"En CORFO estoy desde cuando se formó el Servicio de Bienestar. Me llamó el médico que estaba a cargo de esta sección Dr. Jorge Valenzuela Escobar. Yo venía bastante fogueada. Traía una práctica de 28 años de labor ininterrumpida en el Servicio Nacional de Salud".

Después de hacer recuerdos y comentar que en CORFO "solo tengo amigos", agregó:

"A esta institución le debo mucho. Mi única hija (María Briones) se desempeña en Contabilidad desde hace trece años. Ella ya estaba aquí cuando a mí se me ofreció el puesto".

Al preguntársele el porqué eligió ser Practicante, expresó:

"Tenía vocación. Tenía el espíritu para ella, y creo que reunía las condiciones humanas para ayudar en el dolor a los demás. Ya trabajando me di cuenta que la mayor satisfacción en la vida la dá el saber servir".

Inés Castro ha hecho cursos de perfeccionamiento en la Universidad de Chile.

"Si mis recursos me lo hubieran permitido yo habría estudiado obstetricia durante mi juventud. Lamentablemente no pude. Pero aquí me tienen, feliz con esta profesión que, como les dije, volvería a abrazar si tuviera que empezar otra vez. Aquí me tienen, alegre de vivir y ayudar a los demás, trabajando para la Corporación, donde todos, cualquiera sea nuestra función, nos sentimos participantes de los avances en beneficio de país que ella impulsa".

Doña Inés: 10 años de servicio en CORFO.

Misión francesa CASACRUZ:

ABRE NUEVOS MERCADOS PARA PECES Y MARISCOS CHILENOS

Con el fin de promover y asistir programas de desarrollo pesquero, estuvo durante un mes en el país la misión francesa Casachis.

Encabezada por el Director Presidente de la Sociedad, Jacques Millet, la delegación francesa, sostuvo conversaciones con personeros de Gobierno, ejecutivos del área pesquera de CORFO e Instituto de Fomento Pesquero (IFOP).

Los objetivos fundamentales que se cristalizarán, una vez ratificado el convenio por ambas partes, hacen especial hincapie en que Casachiz prestará toda la asistencia técnica necesaria con miras a mejorar la explotación pesquera y aumentar la producción; hacer estudios de mercados para la comercialización de los productos chilenos del mar en Europa; prestar toda la asistencia comercial necesaria con miras a aumentar las ventas en el Viejo Mundo y, por ende, mejorar los precios de venta, fomentar y crear en Europa un mercado para las exportaciones de nuevos productos pesqueros chilenos.

La pesca chilena tiene una nueva perspectiva. La misión francesa se comprometió a abrirle las puertas de Europa.

GIRA NACIONAL

La Misión francesa y su contraparte chilena visitaron los principales centros pesqueros del país: Iquique, San Antonio, Talcahuano y Puerto Montt. Luego de lo cual se elaboró un proyecto de convenio, en el que Chile se compromete a la venta exclusiva de los nuevos productos del mar a Casacruz.

Estos serán colocados en Francia y otros países europeos bajo la exclusiva representación de la Sociedad Francesa.

La duración del contrato será de tres años a partir de fecha en que CORFO de su aprobación a las cuotas de exportación y precios de los productos, podrá ser renovable por iguales períodos, si ninguno de los pactantes se opone.

En relación a las muestras, CORFO se compromete dentro de un plazo de 90 días contados desde la fecha de la firma del contrato, enviar aquellas correspondientes a cada nuevo rubro de exportación.

CONDICIONES DE PAGO

Las compras que realice Casacrus deberán ser pagadas mediante la apertura de una carta de crédito en un banco de Chile, irrevocable, divisible y transferible por el 100 o/o del valor FOB de cada embarque, pagadero contra la presentación de documentos de embarques en Chile. Esta carta de crédito debería además ser confirmada cuando la solicite la parte chilena.

El contrato a firmarse estará exento de toda clase de impuestos y derechos, en virtud de aplicársele la norma de la Ley de Fomento de Exportaciones N.o 16.528.

En relación a la ayuda financiera, Casacrus propone dar un crédito en favor de CORFO o de las Empresas que éste designe, por un monto de no menos de US$ 1.000.000; destinado a la compra de equipos o de insumos relacionados directamente con la producción de los productos objetos del convenio.

COOPERACION TECNICA

Casacrus se compromete a proporcionar a CORFO la cooperación técnica y tecnológica de elaboración que se le solicitare. Todas las condiciones serán, previamente, establecidas entre CASACRUZ y CORFO, para cada caso en particular.

TRABAJADORES: COMBATE AL MERCADO NEGRO

El segundo aniversario del inicio del movimiento masivo de los trabajadores de Cecinas Loewer, que culminó con su incorporación al Area de Propiedad Social como filial de CORFO, fue celebrado el 27 de noviembre pasado en un acto al que asistieron funcionarios de Gobierno, autoridades locales y el Vicepresidente de CORFO, Pedro Vuskovic. Fue este último , quien junto con aplaudir los logros alcanzados por los trabajadores a partir de su ingreso al Area Social, puso el acento en un tema de candente actualidad: el mercado negro y la responsabilidad que tienen los trabajadores para combatirlo.

Destacó en primer término el Vicepresidente de CORFO como muchas veces el esfuerzo de los trabajadores se pierde por los canales de especulación perjudicando a la masa consumidora, de la cual ellos también forman parte. Específicamente, Vuskovic señaló que hay que ir cancelando las entregas de productos a los clientes que se compruebe que, después de comprar a precios oficiales, venden al público a precios especulativos en el mercado negro.

Pero, fundamentalmente, Vuskovic hizo un llamado de atención a la responsabilidad de los trabajadores de Cecinas "La Valdivia", los que tienen derecho a retirar mensualmente 20 kilos en mercadería, para que no contribuyan al mercado negro.

Subrayó que existe una tendencia a que parte del ingreso se obtenga en productos, mecanismo que, a su juicio, tiene un sentido corruptor.

— "Estos trabajadores —dijo Vuskovic— se convierten a veces en agentes de mercado negro, lo que se contradice abiertamente con la dignificación que deben alcanzar en este proceso, especialmente en el Area de Propiedad Social"

Basandose en esto, los instó a limitar en todo lo que sea necesario el ingreso en productos.

SINDICATO

Para los trabajadores, a través de sus dirigentes sindicales, ha sido también preocupación constante el no contribuir ya sea directamente o a través de su clientela, al mercado negro.

El Presidente del Sindicato Unico de Cecinas "La Valdivia", destacó que ya se había dado un paso importante al limitar sólo a 20 kilos mensuales la cuota de productos que pueden retirar los trabajadores.

Destacó, asimismo, que se está tratando de aumentar la venta directa a las organizaciones de base. Actualmente alrededor de un 80 por ciento de la producción se expende a los comerciantes y el resto a Centros de Madres, JAP y Sindicatos.

Es la intención de los trabajadores ir paulatinamente aumentando la cuota de entrega de productos a los organismos de base, porque han constatado como la gran parte de las cecinas que se entrega a los comerciantes a precios oficiales, llega al público consumidor por mercado negro a precios exhorbitantes.

LLEGA MISION CHINA PARA ESTUDIAR LOS PROYECTOS DE INVERSION

MISION DE REP. POPULAR CHINA

El 15 de Diciembre llegará al país una misión técnica de la República Popular China, presidida por un director del Ministerio de Industrias e integrada por especialistas en maquinaria maderera, maquinaria agrícola, maquinaria eléctrica, rodamientos y cobre esmaltado. La contraparte chilena será integrada por un amplio equipo bajo la dirección del Subgerente General de Industria Liviana, Gastón Irigoin. En tanto que el responsable técnico será Eduardo Gana, Director Gerente del Instituto Chileno del Acero (ICHA), con quién colaborará Guido Serrano de la Gerencia de Planificación de CORFO.

Se constituirán grupos de trabajo a nivel técnico para cada una de las cinco materias que serán estudiadas en conjunto por los especialistas chinos y chilenos, con el objeto de definir proyectos industriales. Los responsables de cada uno de estos equipos por Chile serán: Maquinaria maderera: Héctor Goldferb de ICHA; Maquinaria agrícola, Jorge Figueroa del Comité de Mecanización Agrícola; Maquinária Eléctrica, Sergio Cuadra del Comite Sidero-Metalúrgico de CORFO; Rodamientos, Sergio Montenegro de ICHA y Alambre Esmaltado, Manuel Fernandéz, también de ese Instituto.

Los contactos a este nivel entre la República Popular China y nuestro país se iniciaron poco antes de establecerse relaciones diplomáticas y comerciales entre ambas naciones. La primera delegación chilena a la República Popular China fue presidida por el Director de ODEPLAN, Gonzalo Martner.

NOTICORFO EN PROVINCIAS

(Notas de nuestro corresponsal
Alvaro Rojas)

Una exposición de repuestos importados que se pueden fabricar en Chile fue inaugurada, con el auspicio de CORFO, en la Universidad Técnica del Estado, sede Concepción. La muestra intenta coordinar a los pequeños industriales de la ciudad y la zona, con las necesidades de la industria del área social mixta y privada.

Trescientas piezas de diversos usos en la industria son exhibidas en la exposición de repuestos. Desde enormes engranajes fundidos, hasta un finísimo alambre que se usa en los telares de la industria textil, son mostrados en los estantes de la exposición.

En la ceremonia de inauguración hizo uso de la palabra el Vicerrector de la UTE sede Concepción, Luis Hunt, quien se refirió en parte de su discurso a las crisis de falta de repuestos en Chile no son ninguna novedad. Dijo la autoridad universitaria que Chile ya pasó por una época parecida en la postguerra y que muchos repuestos que hasta la crisis no se fabricaban en el país comenzaron a fabricarse, "empujados por la necesidad", Hunt siguió diciendo que "es así como supimos salir del pantano y logramos mantener andando nuestra industria sin ayuda del extranjero. La situación actual es la misma. Estamos siendo agredidos económicamente por los países que nos proveen de repuestos y debemos saber responder a este desafío".

Octavio Fuentes señaló a NOTICORFO que "nosotros le asignamos una importancia relevante a esta exposición porque puede significar la solución de múltiples problemas de repuestos en la zona y en el país".

En la breve ceremonia de inauguración estuvieron presentes —además de Luis Hunt— el Secretario General de CORFO Regional, Octavio Fuentes; el profesor de la Sección Mecánica de la UTE, Jorge Hernández y numerosos pequeños industriales, encabezados por la Directiva de AMPICH en Concepción. La muestra se mantendrá abierta por 15 días prorrogables a otros 15.

SE CREA DINATEX

El coordinador Textil de Concepción en comunicación con el Comité Textil de Santiago acordó crear la Distribuidora Nacional Textil. Esta realización es producto de serios estudios y de la decisión de los trabajadores textiles en el orden de terminar con el mercado negro de las telas, especialmente de la cree para sábanas.

La DINATEX funcionará en Concepción en un local céntrico que es afanosamente buscado por los organizadores. Distribuirá a precio oficial las telas que producen las textiles laneras de Tomé y la Caupolicán Chiguayante.

COMPUTADOR

Un equipo de computación de origen francés llegará a Concepción en abril. El equipo será instalado por la filial CORFO ECOM. Esta empresa está dirigida en Concepción por Oscar Sáez, quien manifestó que el computador francés será la primera pieza de un sistema de computación que trabajará con la industria y los organismos públicos de Concepción. Es decir, se trata del Centro de Computación de la cuenca del Bío-Bío. ECOM, en estos momentos elige los terrenos donde instalará los computadores.

La oficina regional Concepción de CORFO crece junto con el área social de la economía. Los diferentes comités tienen múltiples actividades y desarrollan una política de creación que mantiene en tensión las fuerzas productivas de la región del Bío-Bío.

Entre estas actividades está la del Comité Mecanización Agrícola a cargo de Eliseo Sau. 1248 tractores rumanos y soviéticos han llegado a la zona, mientras la maquinaria agrícola fluye a los campos en cantidades nunca antes vista en Chile.

Juan Antonio Garrido el jefe zonal de CORFO Concepción que "esta maquinaria significaría un impacto tecnológico de proporciones en el agro chileno. Es un verdadero salto cualitativo en la capacidad de producción del campo.

Los grandes tractores de color rojo son un espectáculo común en la ciudad de Concepción. En las cercanías de la estación de esta ciudad se acumulan como una enorme mancha roja, mientras las javas conteniendo los arados se amontonan en otros recintos. Las bodegas de Gildemaister y Saavedra Benard, (distribuidores del área social) es un hervidero de actividad. Allí se desempaquetan los tractores rumanos y se arman cuidadosamente hasta dejarlos aptos para el uso en las labores agrícolas. Los campesinos de los centros de reforma agraria y asentamientos los reciben en perfectas condiciones de funcionamiento. Por otro lado, los técnicos chilenos, soviéticos y rumanos recorren los centros de reforma agraria donde se entregan los tractores rumanos para darles asistencia técnica y cursillos de mantenimiento. Por otro lado crece en distintos lugares de la provincia el equipo de mantenimiento para la maquinaria agrícola. Cinco talleres ubicados en sectores cuidadosamente elegidos constituyen la primera etapa de una red de reposición y "servirán de "bases" de reparación para las máquinas que ayudan a los campesinos a producir alimentos para Chile. En todo este vasto plan, CORFO es el motor. CORFO organiza y promueve para la creación de estos talleres, fundamentales para el mantenimiento en condiciones de la maquinaria.

Y esta escena se está repitiendo a lo largo de todo el país. El campo chileno una vez finalizado el proceso de expropiación y cambio del régimen de propiedad inicia una segunda etapa que bien podría llamarse de "construcción de la nueva agricultura". Y en esto CORFO como en muchas otras actividades, implementa el desarrollo.

El comité sectorial se prepara para participar con todas las empresas que de él dependen, tanto de servicios como de fabricación nacional.

DIA MUNDIAL DE LA SECRETARIA

Las secretarias de la zonal CORFO de esta ciudad celebraron su día en un idílico y acogedor restaurant ubicado a unos 15 kilómetros de esta ciudad por la ribera del Bío-Bío. Las ocho funcionarias almorzaron en el lugar invitadas por el personal de CORFO Concepción.

Concurrieron a la cita de celebración las ocho secretarias de la Zonal. Ellas son: Eliana Ocampo, Norma Rodríguez, Alicia Burgos, Alicia Salazar, Sonia Venegas, Lucía Moncada, Rosa González y Patricia Grandón. Todas ellas gozaron de un exquisito almuerzo. Según declaraciones de Eliana Ocampo a NOTICORFO "lo pasamos regio y nos reimos a montones. Contamos chistes y gozamos de la reunión".

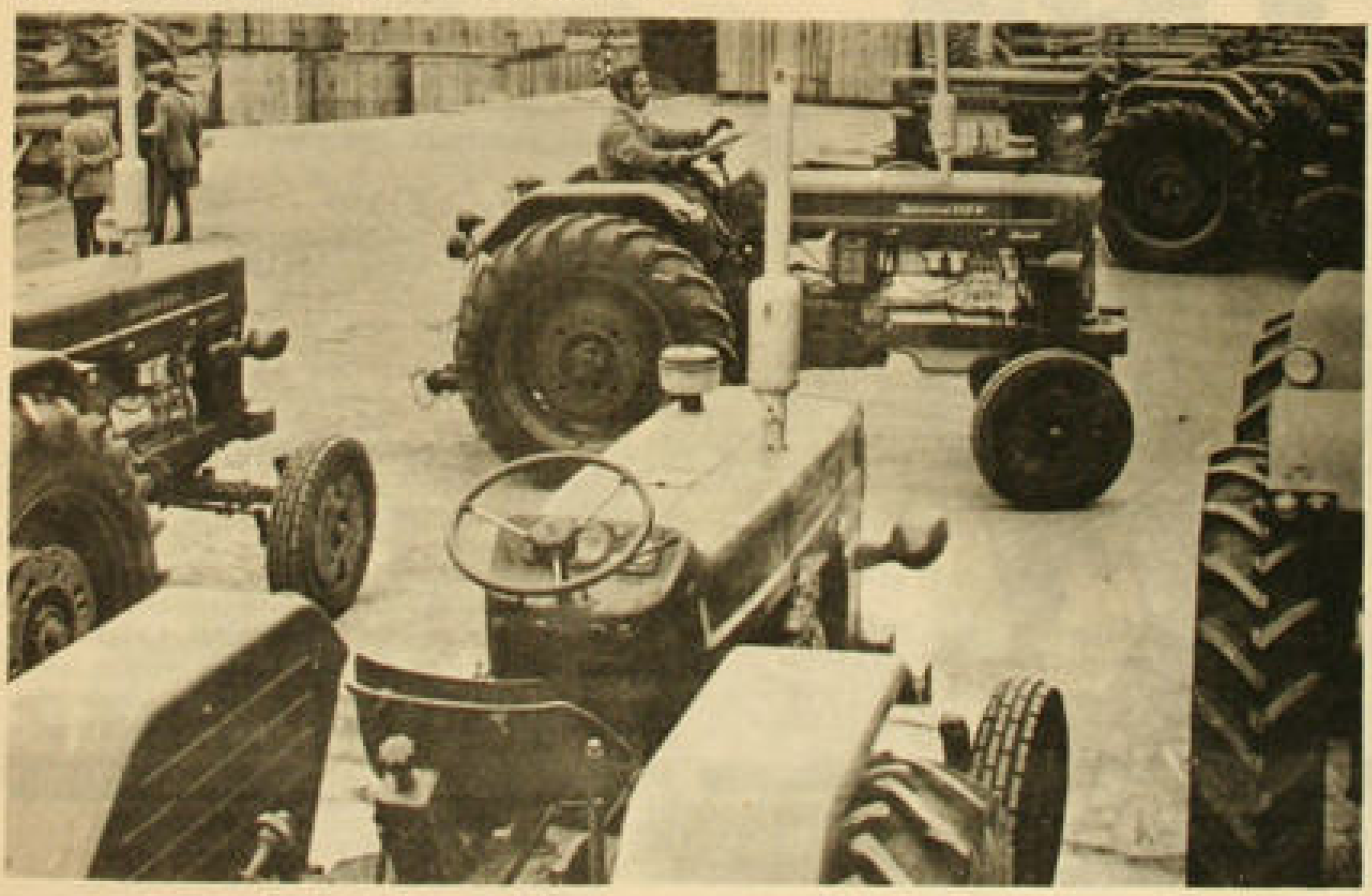

Un nuevo impulso para la producción del campo lo constituyen los tractores llegados a la zona.

TRABAJADORES SE ORGANIZAN FRENTE A INTENTOS POR PARALIZAR LA PRODUCCION

Se constituyó Comando de Defensa y Ampliación del Area de Propiedad Soc. a ante ofensiva empresarial por recuperar industrias intervenidas y requisadas.

Abiertamente embarcados en el más serio intento por paralizar la producción de las empresas del área de propiedad social, los empresarios afectados por intervenciones y requisiciones están haciendo uso de todo su poder para recuperarlas de manos de los trabajadores y, para ello, han contado con la ayuda de erróneas interpretaciones de algunos jueces y de la Contraloría, que desconoce facultades administrativas del Ejecutivo. Pero han sido los propios trabajadores de estas empresas quienes les han notificado, por una parte, que éstas no serán devueltas ni se permitirá que sean paralizadas y, por otra, que no aceptarán que se desconozcan facultades privativas del Gobierno por medio de resquicios interpretativos.

Y en respuesta a esta ofensiva patronal, los trabajadores de las industrias requisadas e intervenidas constituyeron un Comando Unico de Defensa y Ampliación del Area de Propiedad Social.

A iniciativa de trabajadores e interventores de FENSA, una de las industrias más seriamente afectadas por este intento de paralizar la producción, surgió este Comando ante las medidas precautorias dictaminadas contra diversas empresas. En él se agrupan todas las empresas afectadas por juicios y se amplía al resto del Area Social, por considerarse que se está frente a una estudiada y planificada acción que se va aplicando paulatinamente hasta afectarlas a todas, y no de un hecho aislado ni circunstancial.

ESTRATEGIA EMPRESARIAL

El rechazo de los decretos de intervención y requisición del Ejecutivo, es sólo uno de los aspectos de la bien planificada estrategia empresarial por recuperar su poderío económico. Donde más claramente se manifiesta, es en el orden judicial, donde se han sucedido, uno tras otro, juicios civiles y criminales contra las empresas, sus interventores y personeros de Gobierno a quienes se sindica como responsables de los actos decretados por el Ejecutivo.

La prueba más concreta de la parcialidad o simpatía hacia los empresarios afectados por requisiciones o intervenciones es que, eludiéndose el procedimiento habitual del sorteo de los juicios a los diferentes Juzgados, se encuentren en el Tercer Juzgado Civil de Mayor Cuantía, ocho similares y en los que se advierte una estrategia y dirección común.

Son demandadas por la parte empresarial: Empresa Constructora DESCO; Sociedad Constructora TECSA, ELECMETAL, Soprole, Mellafe Salas Ltda., Viviendas Económicas Barrio Alto SA., FENSA y Cristalerías Chile. En las respectivas demandas se entablan diversas acciones (nulidad, reivindicación, inoponibilidad), basadas todas en la supuesta ilegalidad de que adolecería el decreto o la resolución respectivos. Además, como medidas prejudiciales o precautorias propiamente tales, se solicita del Tribunal el pronunciamiento de diferentes prohibiciones que, en el hecho, paralizan o pueden llegar a paralizar las medidas sancionadoras o de regulación económica o laboral decretadas por el Gobierno.

PRECAUTORIA

Por la vía de las medidas precautorias, el Poder Judicial ha entrado abiertamente a cuestionar las facultades administrativas del Gobierno. Estas medidas, teóricamente deben servir para asegurar los resultados de un juicio, pero en la práctica las que se han otorgado tienen la finalidad específica de obtener la paralización de las empresas. En el hecho, el Tercer Juzgado Civil de Mayor Cuantía ha entrado a declarar ganadora a una parte, los empresarios, antes de que se falle el juicio.

De la gravedad que revisten estas medidas precautorias es una buena muestra las resueltas por el Juzgado para la industria FENSA. Prueban además la parcialidad con que se está actuando ya que el Juzgado estaba impedido por claras y precisas normas legales para concederlas. El tribunal de primera instancia, actuando dentro del estricto marco de la legislación vigente no podía acoger estas medidas, sin sobreposar, como lo hizo, abiertamente la legalidad.

Se prohibió a los interventores de FENSA operar cuentas bancarias, mantener en caja más dinero del necesario para gastos menores, contratar o despedir personal, comprar materias primas y afectar de cualquier forma el activo de la empresa, lo que no significa sino la prohibición de vender los artefactos que se produzcan o estén en bodega.

Con similares medidas fueron ya afectadas Cristalerías Chile, Soprole y Viviendas Económicas Barrio Alto y todo hace presumir que igual suerte correrán DESCO, TECSA, ELECTROMETAL y Mellafe y Salas, cuyos juicios y solicitudes de precautorias están pendientes en el mismo Juzgado en el que se concedieron las anteriores.

PRENDAS SIN DESPLAZAMIENTO

Para obtener la paralización de las empresas intervenidas o requisadas, los empresarios no han trepidado en usar toda suerte de triquiñuelas y desconocer principios por los cuales abogaban con especial celo antaño, ("defensa de la producción) y que hoy se comprueba no era más que la defensa de sus muy particulares intereses.

Es el caso específico de la "prenda". Gran parte de la población ha concurrido en alguna oportunidad a la Caja de Crédito Popular, conocida como la "Tía Rica" para solucionar un problema económico. Allí, para obtener un préstamo en dinero, es necesario dejar la especie "en prenda". Los empresarios para conseguir para conseguir préstamos también necesitaban garantizarlos a menudo en instituciones del Estado y una de las formas era dar en prenda sus maquinarias y equipos.

Alegaron entonces que si daban esas maquinarias y equipos en prenda y permanecían guardadas hasta poder rescatarlas, no iban a servir al proceso productivo, lo que resintiría la economía nacional. Surgieron así las leyes sobre prenda industrial y prenda agrícola, prontamente despachadas por las mayorías que los representaban en el parlamento. La prenda se constituyó en una simple inscripción en un registro especial, dejando las especies en poder del deudor "para no paralizar la producción".

Con este procedimiento los empresarios y sus representantes en el Parlamento aparecían defendiendo "patrióticamente" la producción nacional que estaría seriamente afectada por estas maquinarias en prenda, si se mantenían ociosas.

Contrastando con toda su argumentación recientemente expuesta, hoy demuestran que no era precisamente el interés de la Patria el que les preocupaba, sino la posibilidad de seguir obteniendo ganancias. La prueba de que no es la producción lo que les interesa, han insistido en este último período con las solicitudes de precautorias, que significan la paralización de un importante sector de la economía, afectando seriamente al país y a los trabajadores.

Pero ellos no están dispuestos a dejarse engañar y han expresado combativamente su decisión de defender hasta las últimas consecuencias las empresas intervenidas y requisadas. Es esta la tarea que ha asumido el Comando Unico de Defensa y Ampliación del Area Social, que recoge la patriótica voluntad de la clase trabajadora de aumentar la producción en beneficio de todos los chilenos.

A iniciativa de los interventores y trabajadores de FENSA, surge el Comando de Defensa y Ampliación del Area Social, que agrupa a trabajadores de distintas empresas.

LUGAR DE RECREACION: PISCINA DE LA CORFO

Ya se encuentra brindando momentos de recreación y descanso a los funcionarios y familiares de CORFO, la piscina de la institución, inaugurada en el curso de este mes.

La obra, de gran belleza y delicadas terminaciones en modernos azulejos (celeste-verdosos) fue construida en el Estadio de la Corporación, ubicado en Avenida Las Condes 11755.

Verdaderamente se trata de un trabajo digno de elogio por su calidad y buen gusto.

La piscina está rodeada de pasto, árboles y circundada por flores que le otorgan atracción y colorido. Asimismo fueron colocados llamativos escaños de madera y quitasoles, predominando en éstos el azul, rojo, amarillo, verde, anaranjado y blanco, que resaltan en medio del paisaje.

Durante el recorrido que "Noticorfo" realizó por el lugar, junto a Ana Cisneros Beltrán, Jefa de la Sección Recreación, Cultura y Deportes de CORFO, se pudo apreciar el gran esfuerzo humano y monetario que se hubo de emplear para concretar el anhelo de cientos de funcionarios.

TODAS LAS COMODIDADES

La piscina cuenta con todas las comodidades imaginables. Ello permitirá a los trabajadores y familiares, vivir momentos de verdadera alegría en el acogedor recinto.

Fuera de la pileta principal, que tiene medidas reglamentarias, aunque su forma no es rectangular del todo, se encuentra otra más pequeña para los niños. La de adultos tiene una plataforma para saltos ornamentales esperándose que en ella se desarrollen competencias durante la presente temporada. Asimismo cuenta con los camarines adecuados para atender a más de 800 personas que se estima podrán hacer uso de ella simultáneamente.

El aspecto sanitario y de seguridad es la principal preocupación de los encargados de la administración del recinto. Por ello la piscina cuenta con sala de primeros auxilios, salvavidas (todos son profesores de natación), una ambulancia y duchas calientes y frías.

CARNET

Para poder hacer uso de la piscina Corfo, la Sección Recreación, Cultura y Deportes está entregando un carnet de color celeste en el que se indica el nombre del funcionario, el de su cónyuge e hijos. Sin él nadie podrá ingresar al Estadio.

Si el funcionario o familiares de éste, desean llevar algún invitado deberán cancelar el valor de 60 escudos por adulto y 20 por menores para que éstos puedan hacer uso de las piletas. El reglamento confeccionado señala que cada familia de funcionarios no puede concurrir con más de 2 invitados adultos y 2 menores.

HORARIO

La piscina CORFO estará abierta al público diariamente de 9.30 a 19.30 horas, menos los lunes en que se le cambiará agua.

Por el momento se han instalado en el recinto puestos donde se venden helados, bebidas y emparedados.

De esta forma, el Estadio Corfo, que cuenta con canchas de fútbol, tenis y otras de gran calidad, va tomando mayor auge, y en un futuro no lejano sin duda será ejemplo de los de su género en el país.

La piscina de CORFO ya está abierta para todo el personal.

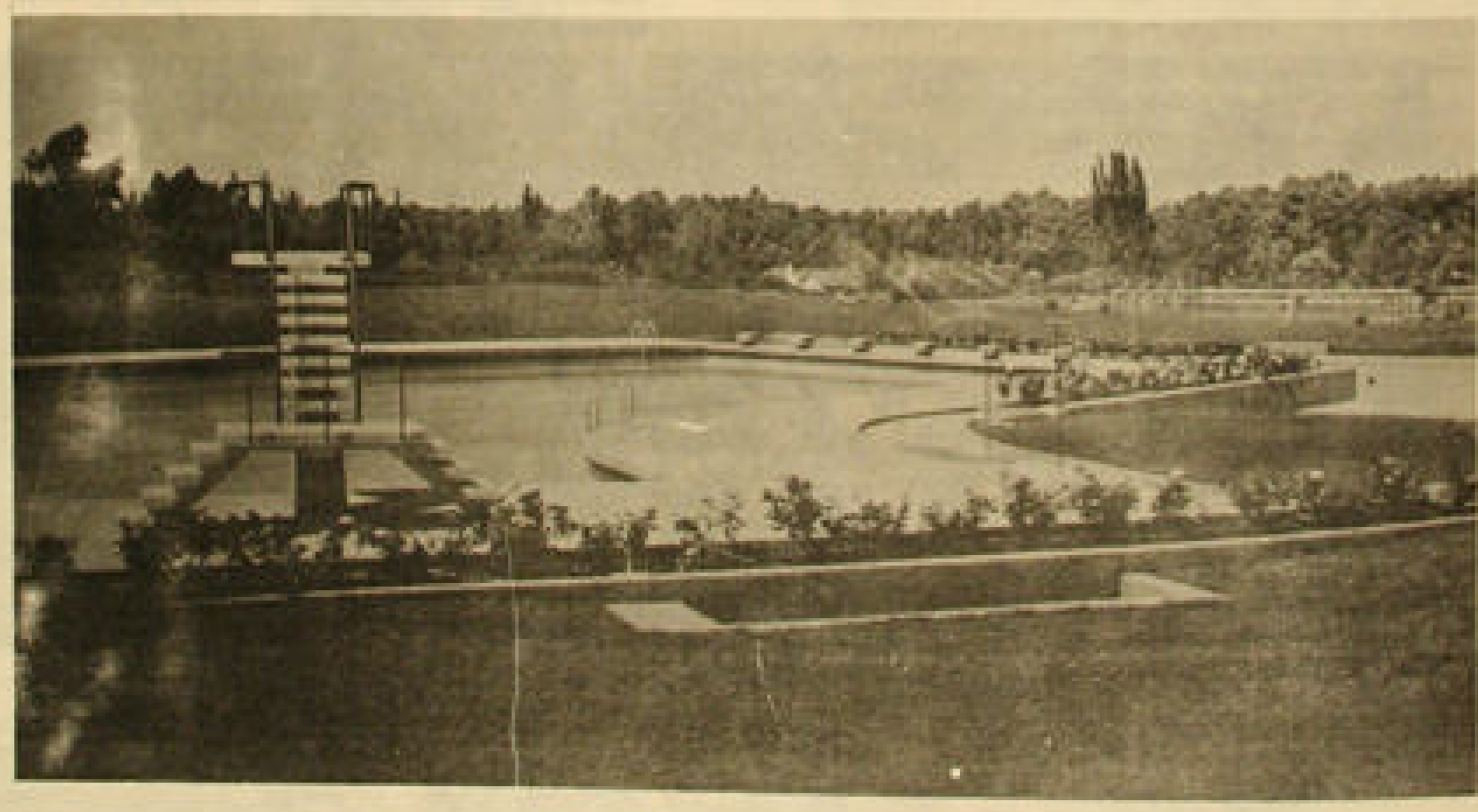

ATENCION MEDICA PARA EL PERSONAL

Un completo equipo de médicos, dentistas y practicantes tiene como diaria misión en Corporación de Fomento de la Producción, prestar atención profesional a sus trabajadores y familiares. Actualmente el Servicio Médico está a cargo del Dr. Ulises Aravena, y atiende en las oficinas del tercer piso del edificio CORFO central, ubicado en Moneda 921.

Por razones de mejor servicio, el horario de actividades de los facultativos y auxiliares sufrirá variaciones en el mes de enero próximo. Mientras ello ocurra continuarán atendiendo de la siguiente manera.

El servicio médico atiende a los funcionarios de CORFO y a sus familiares.

HORARIO MEDICO

Nombre	Especialidad	Horario
Ulises Aravena	Pediatra	L. a V. a las 12,00 horas
Carlos Becker	Pediatra	L. a V. a las 15,00 horas
Ariel Ulloa A.	Adultos	Lunes, martes, jueves, viernes a las 13.00 horas.
Eugenio Rivas B.	Adultos	Lunes a jueves a las 16.00 horas.
M. Isabel Espinoza V.	Contralora Dental	L. a V. de 10,00 a 12,00 horas.

Citaciones con el Practicante al anexo 397

HORARIO MEDICO RENCA

Ariel Ulloa A.	Adultos	Miércoles de 14,00 a 15,00 horas.
Eugenio Rivas B.	Adultos	Viernes de 15,00 a 17,30 horas.

DIA DEL FUNCIONARIO

El día del funcionario se adelantará en 24 horas. Este año se celebrará el 28 de diciembre en "La Ponderosa", carretera San Martín 088, camino a Colina.

La comisión organizadora del evento está integrada por Nelly Kumenacker, Dora Contreras, Andrés Franceschini, Pedro Vega y Eduardo Reyes, los que están llanos a recibir sugerencias.

El lugar cuenta con tres piscinas. Habrá, además, orquesta permanente. CORFO pondrá movilización especial para ir y volver y los funcionarios serán recibidos con un "tente en pié" de borgoña y empanadas.

La comisión organizadora ha organizado juegos, y entretenciones que se prolongarán durante la tarde.

El "Día del Funcionario" fue creado hace 12 años, por la directiva de la asociación de empleados de entonces.

CORFO FACULTAD DE ECONOMIA "U"

CORFO y la Facultad de Economía de la Universidad de Chile preparan un convenio que ligará estrechamente a trabajadores, estudiantes y docentes.

Personal de la Sub-gerencia de la Industria Pesada estudió la posibilidad de firmar un convenio entre la Facultad de Economía Política de la Universidad de Chile y CORFO, para una capacitación de los trabajadores del Area Social, que les permita desarrollar su capacidad de trabajo. La iniciativa ha sido impulsada por dicha Sub-gerencia General y el convenio se haría extensivo a toda la Corporación.

Este convenio tiene grandes perspectivas pues permitirá la ampliación de los niveles y grados técnicos para los trabajadores, en su contacto con la Universidad. Al mismo tiempo facilitará la comunicación entre los obreros y técnicos, superando el problema de lenguaje y una incorporación real de los trabajadores a la universidad.

El proyecto de convenio plantea la realización de cursos de capacitación y seminarios sobre: Capacitación en técnicas específicas para dirigentes sindicales, de Consejos de Administración, de Comités de producción y de comandos populares sobre contabilidad, planificación industrial, Administración, planes operativos anuales (formulación y control), participación, historia del movimiento obrero. Ellos serían realizados por monitores, alumnos y docentes, y se iniciarían en febrero de 1973.

Un segundo aspecto es la realización de investigaciones sobre problemas específicos de las Empresas y Comités Sectoriales, realizados por egresados o alumnos de los últimos cursos con el carácter de seminarios, que posteriormente serían entregados en las empresas.

El tercer aspecto, dentro de la capacitación, considera la realización de cursos o seminarios para administradores y o interventores en las técnicas más modernas de Planificación, Administración, finanzas y otras.

PRACTICAS E INVESTIGACIONES

El anteproyecto incluye la realización de una práctica básica para alumnos después de rendir el primer año en la Facultad, como obreros no calificados por uno o dos meses en las empresas. Esta práctica estaría destinada a producir una interacción entre los estudiantes y obreros. Para los trabajadores sería un primer acercamiento a los problemas técnicos y para los alumnos un enfrentamiento entre la teoría y la práctica.

Se incluye una redefinición del convenio CORFO Universidad para prácticas profesionales, el que debe ser actualizado, para que los estudiantes en práctica colaboren en la dirección industrial. Esto deberá ir acompañado de investigaciones, puesto que el desarrollo de nuevas actividades requiere nuevos niveles de conocimiento para la toma de decisiones. Se propone un perfeccionamiento del sistema de seminarios y la ampliación de la colaboración entre ambas instituciones. Este último rubro empezaría a aplicarse en abril de 1973.

CONVENIO CON LA FARMACIA DE URGENCIA

Un convenio para el despacho de recetas, que indudablemente otorgará grandes beneficios y comodidades a los funcionarios de la Corporación, suscribió recientemente la Sección Bienestar, con la Farmacia de Urgencia de la Asistencia Pública de Santiago, Ubicada en la segunda cuadra de la Avenida Portugal.

De esta forma los trabajadores de CORFO, con la sola presentación de una órden extendida por el Departamento de Bienestar (Moneda 921, piso 3o) podrán ser atendidos día y noche, todos los días año, en el establecimiento, que cuenta con el más completo stok de medicamentos y específicos.

El convenio mencionado viene a completar los ya existentes con las Farmacias Iberia y Francia.

CANASTA FAMILIAR

En Chilexpo se ha preparado la Canasta Familiar que ha sido distribuida al personal de CORFO que se ha interesado. La iniciativa corresponde al Bienestar de CORFO.

ELECCIONES

La Asociación Nacional de Emplados de la Corporación de Fomento designó, el lunes 11 de diciembre, el Directorio que la regirá el próximo año. En la elección en la que no participan los obreros de la Corporación, sufragaron 1874 empleados de las diferentes agencias e institutos del país.

Dos listas presentaron sus candidadtos a esta elección: Lista A integrada por los representantes de los diferentes partidos y grupos de oposición y la Lista B de la Unidad Popular.

El Directorio quedó integrado de la siguiente manera:

PRESIDENTE: Pedro Calvo Martínez (A)
VICEPRESIDENTES: Pelayo Vial Vial (A)
Luis Acuña Vega (B)
Directores: Carlos Bórquez K. (A)
Eliana Torrealba M. (B)
Gina Lamónica M. (B)
Ramón Lira L. (A)
Iván Parra R. (A)
Guido del Valle H. (B)
Pedro Cepeda V. (B)
Luis Tobar H. (A)
Jacob Giacamán M. (A)
Héctor Koyck N. (B)
Manuel Duarte A. (B)
José M. Ramírez B. (A)
José Macías T. (A)

BREVES DE LA INDUSTRIA LIVIANA

El Subgerente General de la Industria Liviana, Gastón Irigoin, sostuvo una reunión con todos los secretarios ejecutivos de los Comités adscritos a esa subgerencia. En ella se estudió un proyecto acabado para la puesta en marcha de los planes operativos de 1973 en el sector industrial.

Cada Comité Sectorial capacitará a parte de su equipo para que se dedique durante todo este mes, a discutir, en los centros mismos de trabajo, los planes operativos para el próximo año, y las inversiones que será necesario realizar.

Al mismo tiempo se invitará a representantes de la Gerencia de Planificación para que concurran a los centros laborales a estudiar la situación de divisas y de inversiones.

La subgerencia se ha fijado como meta el 31 de diciembre para finalizar la discusión del plan de inversiones por empresa, para posteriormente, compatibilizarlo a nivel sectorial. Con esto, se pone en práctica uno de los acuerdos adoptados en el Primer Encuentro de Trabajadores del Area Social, organizado por CUT y CORFO.

MODIFICACION DE ESTRUCTURAS

Ya está en operaciones la representación paritaria de los trabajadores en los comités sectoriales. La Subgerencia efectuó un estudio legal, que fue ratificado por el Consejo de CORFO, a fin de modificar la estructura de los sectoriales para permitir la participación paritaria de los trabajadores.

La representación de los trabajadores fue acordada por medio de la CUT. En su mayoría, los gremios relacionados con la Industria Liviana pertenecen a FEMET, exceptuando los de la industria química. Los gremios ya eligieron a sus representantes quienes asistieron a la primera reunión citados por el secretario ejecutivo de cada comité.

CREDITO ARGENTINO

Un crédito por sesenta millones de dólares otorgó el Gobierno de Argentina a CORFO para la adquisición de vehículos que se fabrican en el país trasandino. La negociación permitirá comprar camionetas, camiones livianos, autos para lisiados, y camionetas especiales para la distribución de productos del mar. También considera la entrega de buses para servicios interprovinciales, taxis para el sector privado y maquinaria agrícola.

El Gobierno de Argentina otorgó un crédito para la adquisición de vehículos para lisiados, taxis, camiones livianos.

LABORATORIOS DE CORFO EN RENCA: SILENCIOSO APORTE AL DESARROLLO

Modernos pabellones se alzan en la parte posterior de la Planta Renca de CORFO. Muy pocos saben de qué se trata. El desconcierto es aún mayor al observar por sus amplios ventanales máquinas e instrumentos extraños y personal con delantales blancos.

Se trata de los laboratorios químico, metalúrgico, de suelos y de aguas. Dependientes los dos primeros del Departamento de Minería, el de suelos del Comité Agro-industrial y el último de Recursos Hidráulicos.

Ignorados por el resto del personal de la CORFO, quienes ahí trabajan cumplen importante labor tanto para la Corporación como para el desarrollo nacional.

En el laboratorio de suelos trabajan 3 ingenieros agrónomos que analizan calidades de la tierra. Por sus mesones se extienden cientos de pequeños montones de tierra para ser estudiados.

Dependiente de la Sección Calidad Química del Agua, de Recursos Hidráulicos, el laboratorio de aguas exhibe los tradicionales tubos de ensayos y modernos instrumentos para el análisis del agua, cuyas muestras llegan desde todo el país, según los proyectos de Recursos Hidráulicos.

DOS AÑOS DE TRABAJO

Roberto Carvajal, Jefe de los laboratorios químico y metalúrgico, fue trasladado desde Illapel, donde tenía a su cargo un laboratorio de la Filial CORFO, hace dos años, precisamente para echar a andar la iniciativa de Renca, que hoy es una realidad en plenitud.

El Jefe de los laboratorios Químico y Metalúrgico que funcionan en Renca, Roberto Carvajal, junto a los químicos que trabajan en el análisis de muestras minerales.

Los laboratorios químico y metalúrgico empezaron a funcionar a principios de 1971. En el primero, trabajan 6 químicos, 4 auxiliares, 1 secretaria, 1 auxiliar químico y 2 estudiantes practicantes que se dedican a realizar toda clase de análisis para el Departamento de Minería y para los pequeños mineros.

Mensualmente, el laboratorio químico, atiende un promedio de 500 muestras. Roberto Carvajal y Luis Trincado, uno de sus químicos más antiguos, señalan que está en condiciones de hacer todo tipo de análisis, exceptuando los radioactivos.

Se enorgullecen además, de contar con moderno instrumental, y equipos y destacan que constantemente tratan de implantar métodos de análisis instrumental.

De todas maneras, está contemplado en el presupuesto de la Corporación para 1973, una cifra cercana a los 30 mil dólares, para importar algunos equipos necesarios para complementar los existentes y hacer más expedito el trabajo.

El laboratorio químico de CORFO atiende todos los análisis requeridos por la Corporación y a los pequeños mineros especialmente del Norte Chico, aun cuando abarca hasta el extremo sur del país.

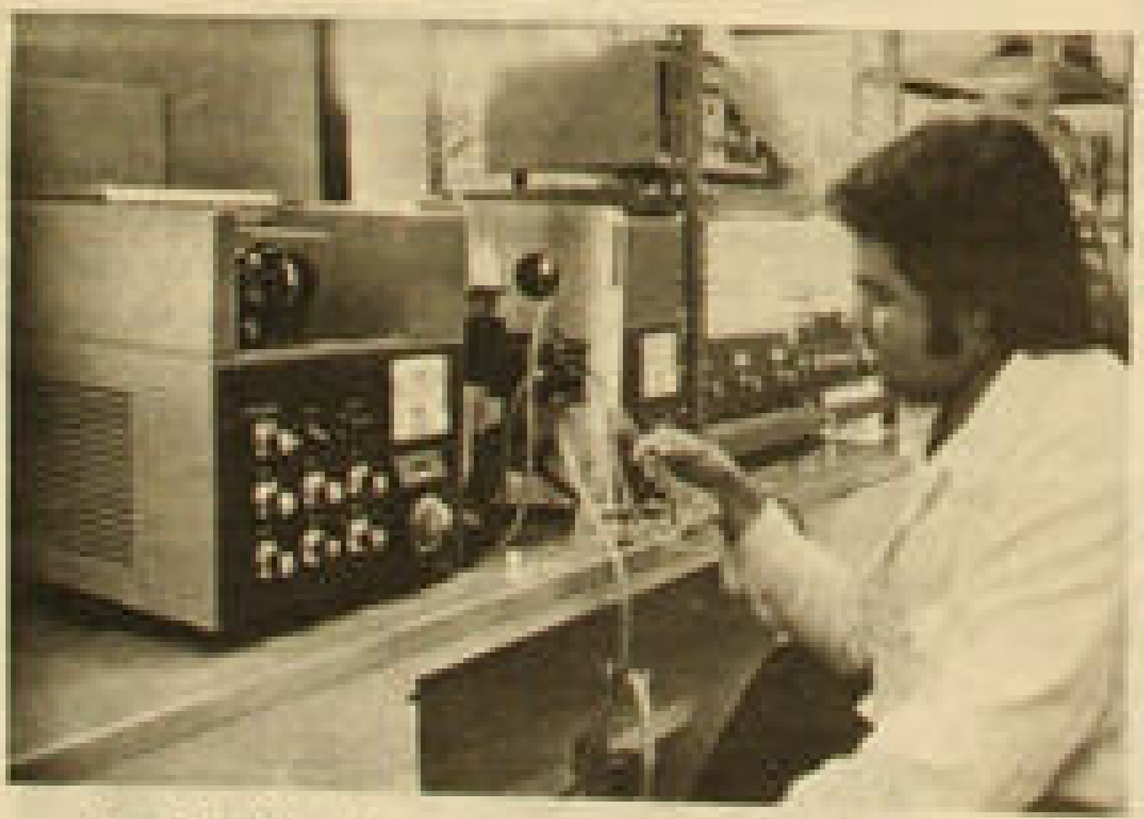

Francisco Miranda, químico, muestra al moderno equipo fotómetro de absorción atómica para determinación de elementos metálicos.

METALURGICO

En el laboratorio metalúrgico, trabajan 2 ingenieros de ejecución metalúrgica, 2 auxiliares y el propio Jefe de los Laboratorios, cuya especialidad es precisamente la metalurgia.

Se estudian métodos para la recuperación de metales útiles de los minerales. Se trabaja directamente en los sistemas de extracción con los pequeños mineros y con las secciones de estudios respectivos de CORFO.

Así como el laboratorio químico busca impulsar los análisis instrumentales, en un intento de perfeccionar la investigación, el laboratorio metalúrgico realiza estudios que permitan en el futuro aplicar métodos más novedosos a la recuperación de metales útiles de los minerales.

Casi desconocidos por el resto del personal, quienes trabajan en los laboratorios de Renca, buscan así incansablemente perfeccionar los métodos de investigación y colaborar determinantemente al desarrollo nacional.

Análisis de aguas se efectúan también en los laboratorios de Renca. Ximena Trepiana es la química que los tiene a su cargo

"NOTICORFO" es una publicación quincenal preparada por el Departamento de Relaciones Públicas y Difusión de la Corporación de Fomento de la Producción, Sección Difusión. Ramón Nieto 920 oficina 805 Santiago-Chile.

FERIA DEL MAR PRESENTARA LA CORPORACION DE FOMENTO

Una de las muestras más completas, atractivas y didácticas sobre el mar chileno presentará la Corporación de Fomento de la Producción y la I. Municipalidad de Valparaíso., a través del Comité de Ferias y Exposiciones de CORFO, en febrero próximo en Valparaíso.

El tema central y la idea orientadora de este evento será el enunciado de Chile como país marítimo y las inmensas posibilidades de riqueza contenidas en su mar de más de 4 mil kilómetros de costa, sin considerar la Antártica. En este planteamiento figura como acápite primordial el estímulo al consumo masivo y nacional de los productos del mar, bajo la idea guía de la muestra: El mar de Chile para todos los chilenos.

La iniciativa de la Feria del Mar corresponde al propio Presidente de la República quien la precisó en una entrevista que sostuvo con él Sergio Vuskovic, Alcalde del puerto, quien previamente había conversado sobre el tema con el Secretario General de la CORFO, Roberto Ceballos.

Al Comité de Ferias y Exposiciones le correspondió la tarea de materializar el proyecto y en esto trabaja activamente en la actualidad para tener la exposición en condiciones de ser abierta al público el 15 de febrero y permanecer abierta hasta el último día de este mes.

La primera tarea consistió en ubicar el terreno adecuado y que constituyera un sitio concordante con la función de mostrar el mar en su más variada gama de potencial económico, de realidad, de desafío a la ciencia y a la investigación, de fuente inspiradora del arte y la imaginación, etc. Luego de una larga selección se determinó que el sitio más conveniente es el del Vivero Municipal, en Playa Ancha, donde en estos momentos se levanta un edificio que servirá para la Feria del Mar y otros eventos futuros. El predio tiene 25 mil metros cuadrados de superficie, está frente al acceso al Estadio y vecino a la Escuela Naval, Universidad de Chile, Velódromo y Parque "Alejo Barrios".

IMAGEN INTEGRADORA

El Director Ejecutivo del Comité y Exposiciones de CORFO, Roberto Ceballos, nos amplió la información al expresarnos:

"Se trata de establecer una imagen integradora, totalizadora de la realidad del mar; el plan es dar una amplia visión no sólo de los aspectos materiales sino espirituales, trascendentes, para crear un impacto nacional tendiente a que el público se compenetre de aspectos que conoce, pero que nadie se los ha dicho claramente. El edificio que estamos levantando tendrá una superficie de 5 mil metros cuadrados y varios espacios externos, para la presentación de grandes maquinarias, por ejemplo, que no pueden tener recintos muy limitados.

"Hemos tenido en cuenta —añadió— que el mar es un camino que une a los pueblos y permite el comercio y el conocimiento; es riqueza alimentaria, mineral y vegetal; es un desafío a la ciencia y a la investigación al cual hay que darle una política de fomento industrial; divulgar su potencialidad como alimentación y todos los más variados aspectos —incluso los históricos, institucionales y anecdóticos— que estarán comprendidos en los diversos pabellones con que contará la Feria y que serán la lección más clara de cuanto se pueda decir sobre el mar".

ACUARIO GIGANTE

Roberto Ceballos nos expresó también que, dentro de un futuro cercano se completará el proyecto con la construcción de un acuario gigante en el que estará prácticamente representada toda la ictiología chilena y se instalará un telesférico que unirá la Feria en Playa Ancha con Las Torpederas lo que dará un atractivo de caracter internacional para estudiosos, turistas y público en general; esta es una nueva conquista para Valparaíso y para Chile.

Aquí se hace el NOTICORFO. Los encargados de su impresión son: Daniel Alba Vega, Alberto Correa A. ...baedra, Pedro Moreno Cáceres.

IMPRESO POR CORFO MULTILITH

noticorfo

ENERO 1973

Nº 4

Gran éxito tuvieron los vinos chilenos en la Feria Internacional del Vino celebrada en Budapest con la concurrencia de los países que producen los mejores montos del mundo.

La muestra nacional fue presentada por el Comité de Ferias y Exposiciones de la CORFO, bajo su exclusiva iniciativa y organización. Después de una dura jornada de selección el Jurado determinó conferir ocho medallas a los vinos chilenos y varios diplomas, que acreditan la calidad, bouquet, color y todos los factores que inciden en esta clase de apreciación.

En el grabado, la funcionaria del Comité de Ferias y Exposiciones, Mónica Sirvent, observa las artísticas medallas.

ACUERDO DE LA JUNTA DE BIENESTAR

Ayuda de Vacaciones para esta Temporada

La Junta de Bienestar de la Corporación de Fomento de la Producción, fijó en su última sesión ordinaria los montos de Ayuda de Vacaciones para el presente año.

Hasta el momento son numerosos los funcionarios que están gozando de este beneficio. Se espera que durante la temporada veraniega lo hagan de igual forma cientos de trabajadores que se preparan a disfrutar días de descanso en la playa, campo o montaña.

El Acuerdo de la Junta es el siguiente:

1.-

Concédase a los empleados y obreros de la Corporación que tengan derecho y soliciten su feriado legal durante el año 1973, por un período de 10 días hábiles, a lo menos, una Ayuda de Vacaciones cuyo monto se determinará de la siguiente manera:

a)

Con el equivalente a un tercio (1/3) del sueldo o Jornal Base Mensual, más un tercio (1/3) de la asignación especial, más el equivalente a un tercio (1/3) de la asignación de antiguedad.

Para los efectos del otorgamiento de este beneficio, los guarismos mencionados en esta letra se considerarán al 31 de Diciembre de 1972.

b)

Con el equivalente a E° 1.000.- (Un mil escudos) por cada carga familiar que el beneficiario tenga acreditada en la Institución al 31 de Diciembre de 1972.

c)

En ningún caso el monto total a pagar por concepto de esta Ayuda podrá exceder de E° 14.400.- (Catorce mil cuatrocientos escudos 00/100) ni podrá ser inferior a E° 2.400 (Dos mil cuatrocientos escudos 00/100)

Sin embargo, se dispone expresamente que al monto mínimo de E° 2.400.- se le adicionará el valor a que tiene derecho el beneficiario por cada carga familiar acreditada en la Corporación, disposición que no rige para el monto máximo de E° 14.400.- por cuanto no se puede sobrepasar este tope.

2.-

Para los efectos señalados en el número anterior podrá invocarse como causal de esta ayuda cualquier período de vacaciones que el funcionario tenga derecho. Sin embargo, este beneficio podrá ser impetrado por una sola vez durante el año 1973.

3.-

El empleado u obrero que por cualquier causa o motivo no hiciere uso de su feriado legal durante el año 1973, no tendrá derecho a percibir esta ayuda.

4.-

Si un funcionario solicitare su feriado legal y el beneficio de la ayuda de vacaciones le fuera pagado y posteriormente lo dejase sin efecto, por cualquier causa, deberá proceder de inmediato a restituir al Fondo de Bienestar la totalidad de la suma percibida.

La Ayuda de Vacaciones ha facilitado a gran cantidad de funcionarios CORFO, disfrutar de agradables días en la playa.

LAS SUBGERENCIAS

SUBGERENCIA GENERAL DE LA INDUSTRIA PESADA

Una serie de reuniones ha sostenido el equipo economico de la Vicepresidencia, junto con personeros de la industria pesada y los ejecutivos y técnicos de Petroquímica Chilena filial Corfo, para definir las prioridades del plan de inversiones de Petroquímica para 1973.

Uno de los aspectos que reviste mayor interés es la instalación de una planta de Xantato. Esta planta estará destinada a producir reactivos de flotación para la producción de la gran minería, que hasta la fecha se debían importar, y cuya tecnología sólo existe en dos o tres países.

Este proyecto significará un ahorro anual de 600.000 dolares y posibilidades de exportación por una cantidad similar.

Los primeros estudios han sido realizados por un equipo de INTEC.

PODER COMPRADOR PARA GASCON

En los próximos días se abrirá poder comprador para las acciones de la Compañía de Gas de Concepción. Este acuerdo fue adoptado por el Consejo de la Corporación.

Ardua labor desarrolla la Misión Chileno - China. En el grabado los representantes extranjeros durante una de las sesiones de trabajo.

Los representantes Chinos, encabezados por Kao Shi-Lun visitando una industria del Area de Propiedad Social.

COMISION NACIONAL DE REMUNERACIONES

Luis Acuña, quien se desempeña actualmente como Subgerente General de Industria Pesada suplente, está participando en la Comisión Nacional de Remuneraciones en representación de CORFO.

La Comisión estudia normas de carácter general para definir una política de salarios. Uno de los principios básicos es la definir una relación precios-salarios, y en consecuencia fijar una política drástica de precios.

MISION CHINA

Presidida por Gastón Irigoin, Subgerente General de la Liviana, se halla trabajando intensivamente una comisión de estudio chileno-china que se ha abocado a proyectos sobre: rodamientos, alambre de cobre esmaltado, equipo eléctrico pesado y maquinaria agrícola.

La misión china está integrada por un director del Ministerio de Maquinaria, Kao Shi-Lun, quien la preside, dos intérpretes y once especialistas.

En relación al cobre esmaltado, se han fijado etapas de trabajo que consultan una preparación de oferta tecnológica por parte de China; a la que Chile agregaría otros antecedentes sobre obras civiles, terreno, aspectos tributarios, económicos y financieros para completar un estudio de factibilidad. Seguiría la aprobación por parte de las autoridades chilenas, y en caso de producirse la construcción, instalación y puesta en marcha, sería de responsabilidad chilena, con asistencia técnica china.

El más avanzado es el grupo de rodamientos, quienes han fijado las características globales del programa que consulta 22 millones de unidades de rodamientos de bolas de 22 a 100 mm, y 240 mil unidades de rodamientos de rodillos cónicos de diámetros de 40 a 90 mm.

Respecto al programa futuro ya se está en condiciones de realizar el proyecto y se va a discutir el procedimiento con un calendario detallado.

Esta misión técnica, y su contraparte chilena son un adelanto de los contactos y reuniones que sostendrá el Ministro de Relaciones Exteriores, Clodomiro Almeyda en China popular, próximamente.

escuela de fútbol: por los niños y para los niños

Iván Ramírez, encargado de la Escuela de Fútbol de la institución, hizo llegar a "Noticorfo" la siguiente colaboración, que "dará la partida" a ésta sección que titularemos: "Aquí está su noticia".

En este país los únicos privilegiados serán los niños..."

Esta frase, tiene plena vigencia para los hijos de los funcionarios CORFO, porque en el campo deportivo de la Corporación, tienen semanalmente, la oportunidad de disfrutar de una tarde deportiva en un paraje que, con el sólo hecho de llegar a él, ya es un agrado. Allí, bajo la dirección totalmente voluntaria del Cuerpo Técnico de la Escuela de Fútbol, aprenden los fundamentos del popular deporte, en forma controlada y adaptada a sus edades que fluctúan entre 8 y 12 años, para poder, si así lo desean más adelante, ingresar a un Club Deportivo, teniendo las ventajas que su misma capacidad les dará, y guardando las proporciones, las ventajas que lleva un niño que ha ingresado al kindergarten antes del 1º Básico, sobre otro que llega de la casa al colegio al mismo primer año".

"La Escuela de Fútbol de CORFO, no solo desea formar craks de fútbol, sino desarrollar en sus alumnos el sentido de competición, el afán de superación; el desarrollo de la personalidad; el espíritu deportivo y aquello tan importante en la vida: "El luchar bien"...; el saber vencer sin prepotencia o perder sin odio".

"Esta es más o menos la parte espiritual de la Escuela; ahora, la material, tiene como principal gestora a la Jefa de Extensión Cultural, Deportes y Recreación, señora Ana Cisneros, que consiguió los medios: Estadio, dinero para los elementos como ser, camisetas, balones, arcos apropiados, vallas para ejercicio y horcas para cabeceo. Toda su labor fue facilitada por la excelente disposición y espíritu de colaboración de don Emilio Carabantes, Gerente Administrativo. El Cuerpo Técnico lo encabeza Iván Ramírez, quien propuso la idea, de trabajar para la Escuela en horas de descanso. Es así como colaboran intensamente con él en la parte técnica, física y táctica Carlos Landeros, José Martínez y Hugo Martínez".

"La primera etapa del curso, se clausuró el 16 de diciembre recién pasado, para reiniciarse en marzo de éste 1973, fecha en que se espera contar con el campo de entrenamiento exclusivo en los nuevos terrenos adquiridos por CORFO, a continuación del actual, lugar en el que se podrá trabajar con más intensidad y con mejores medios, pues si bien los actuales son magníficos, se trata de superarse en cuanto a la calidad y cantidad de los alumnos".

"Finalmente, se invita a los funcionarios a llevar a sus niños al Estadio, aunque no esten inscritos, con el fin de que éstos asistan a las prácticas para ver como se está trabajando, por los niños y para los niños".

Antes de iniciar una de sus aplaudidas presentaciones, los pequeños alumnos de la escuela de fútbol de CORFO, desfilan por la cancha.

Iván Ramírez, uno de los encargados de la Escuela de Futbol de CORFO dá instrucciones a los pequeños alumnos que sueñan convertirse en astros del balompié.

Igual que si se tratara de profesionales. El niño arquero sale al paso a un delantero que ha rematado con fuerza, esperanzado en convertir un gol.

CORFITO FUTBOL

Muy pocos en CORFO saben de las actividades futbolísticas de CORFITO. Los Corfitos se colocan pantalones cortos y zapatos con toperoles todos los sábados (siempre que no llueva) y participan de una mañana deportiva.

CORFITO - FUTBOL, es un representativo de CORFO, con funcionarios de distintas Gerencias Subgerencias, Departamentos y Comités. Está afiliado a la Liga de fútbol "Andrés Andai", y en la que además participan otras nueve Instituciones del sector público. Lo principal para Corfito, al margen de pelear por los puntos, es tener una buena conducta deportiva dentro y fuera de la cancha y de este mismo espíritu participa la Liga "Andrés Andai".

CORFITO obtuvo un halagador quinto puesto y fue honrado con el premio al equipo más correcto dentro de la Liga; para este año desea traer el título de campeón, y es por eso que abrió las puertas a los valores y estrellas futbolísticas que deseen integrarse al grupo. Para estos efectos los interesados pueden dirigirse a la Sección de Extensión Cultural y Recreación de CORFO.

Todos los intentos por atrapar el balón enviado fuera de la cancha resultaron estériles. La pelota se alojó en las redes luego de un potente disparo de un aventajado alumno de la Escuela de Futbol de la Institución.

Graves daños a las inversiones 1973

Una gruesa disminución del presupuesto afectó a CORFO, luego del debate efectuado en el Parlamento. De la suma solicitada por la Institución, se cercenaron E°2.063.000.000, lo que repercutirá directamente en las nuevas inversiones programadas para 1973.

Como es habitual, la discusión del presupuesto de la Nación fue una de las noticias más importantes de la última semana de diciembre. Este año, uno de los temas que desató la polémica fue el recorte a CORFO. El Vicepresidente Pedro Vuskovic, concurrió a la última sesión de la Comisión Mixta de Presupuesto a entregar mayores antecedentes. El proyecto fue votado y ambas cámaras mantuvieron el criterio de la Comisión Mixta: Recortar.

El presupuesto de CORFO estaba compuesto fundamentalmente de 2 tipos de gastos: un 28 por ciento para gastos comunes y un 72°/o para inversiones industriales.

Es difícil reducir los gastos comunes, puesto que significaría disminuir personal en forma masiva. En consecuencia, toda la disminución deberá salir de los planes de inversiones.

La distribución de la inversión hecha en los planes presentados por CORFO significaba continuar proyectos que ya están en marcha, y dar curso a nuevas inversiones destinadas a aumentar el consumo nacional, a generar divisas y sustituir las importaciones.

Noticorfo ha estimado necesario hacer una pequeña enumeración de algunos de los proyectos que verían truncado su destino. Demás está decir que el recorte afecta también a filiales como IFOP, INACAP, SERCOTEC y programas nacionales de electrificación rural, el programa de electrificación y alumbrado público en poblaciones populares de las grandes ciudades como Santiago, Valparaíso y Concepción.

Los préstamos para el desarrollo vinícola se verán afectados, y todo lo mismo ocurrirá con el desarrollo frutícola.

No se podrá realizar el programa de turismo popular destinado a construir hoteles, moteles y campings para el descanso de los trabajadores y sus familias.

NORTE GRANDE

Las provincias de Tarapacá, Antofagasta y Atacama habían realizado y proyectado un vasto plan de inversiones para 1973 que consideraba la puesta en marcha de una hilandería de lana en Iquique; la ampliación del programa de la Pampa del Tamarugal, desarrollando la producción de conejos; la reactivación de la Curtiembre y Suelería del Norte, abandonada por sus dueños; la hidrogenación del aceite de pescado. Y el programa pesquero que comprendía la racionalización de la flota norte, sistemas de embarque a granel de harina, mejoramiento de astilleros. Su detención lesionaría gravemente el abastecimiento interno de harina de pescado y conservas. También en el Norte Grande, y para la provincia de Antofagasta, se consideraban la ampliación del complejo avícola; la continuación de la construcción de la fábrica de cemento, el mejoramiento de los terminales pesqueros de Tocopilla, Mejillones y Antofagasta; cultivo artificial de choigas en Mejillones, la instalación de una fábrica de materiales de construcción plásticos a instalarse en Tocopilla.

Finalmente, para Atacama se consideraba un plan de desarrollo avícola y porcino. La instalación de la Maestranza de Copiapó destinada a dar servicios a la industria minera. La instalación de una fábrica de mermeladas y pulpa de frutas en Freirina y proyectos de desarrollo minero.

NORTE CHICO

Para la provincia de Coquimbo hay un complejo avícola cuya capacidad de producción sería de 5 millones de pollos. Cantidad necesaria para el abastecimiento de toda la provincia. La ampliación de las pesqueras Elqui y Limarí, trabajos en la pesquera Coloso.

La instalación de una fábrica de equipos telefónicos y un proyecto de instrumentos de medida.

La provincia de Aconcagua verá afectados sus programas destinados al desarrollo de la ganadería para el consumo de la población. Cormecánica planeaba el abastecimiento interno de cajas de cambios y diferenciales, y la apertura de mercados de exportación.

EL PUERTO

Algunos proyectos que se verían afectados son los silos de San Pedro, la planta lechera, el matadero de aves, con capacidad para millones de pollos al año; un frigorífico frutícola para el almacenaje de frutas de exportación y consumo, y la fábrica de casas prefabricadas, que debe ser terminada en 1973.

PROVINCIA DE SANTIAGO

Para la provincia de Santiago hay considerados dos numerosos proyectos de inversión entre los que destacan los silos de Malloco, la construcción de un complejo avícola con capacidad para varios millones de aves, el Centro Nacional de Inseminación Artificial y laboratorio con capacidad para atender 440 mil vacas, 1 millón de ovejas y 30 mil hembras porcinas.

El frigorífico frutícola de Pudahuel, la industria de calzado escolar, y la modernización y readecuación del puerto granelero de San Antonio.

ZONA CENTRAL

O'Higgins, centrales frutícolas, centro de selección y almacenaje de semillas en Rosario, la planta de concentrado de tomates que sería puesta en marcha en febrero de 1974 y la instalación de un complejo hortofrutícola.

También hay una central frutícola para San Fernando, una bodega para almacenamiento de leguminosas en Curicó. Una planta de incubación para 430 mil pollitos de un día al mes, en Talca. Una planta lechera en la misma provincia.

Otra central frutícola para Linares, nuevas inversiones para Celulosa Constitución y la planta envasadora de vidrio de Cauquenes. En la provincia de Ñuble, el complejo avícola de Quillón.

CUENCA DEL BIO BIO

El complejo avícola de Concepción, la planta lechera de Los Angeles, la fábrica de bandejas de pulpa moldeada de Nacimiento, el matadero integral de Mulchén.

La ampliación de la planta lechera en Victoria, el centro procesador de semillas y cereales para la provincia de Malleco y un centro de acopio y refinación de miel para la misma provincia.

Una planta de cebada maltrada para la provincia de Cautín, un combinado porcino y una fábrica de alimentos concentrados. La industria INACOR — Lautaro, de implementos y maquinaria agrícola de pastería y bodegas de guarda de papas para Temuco, Hualpín y varios centros de acopio.

ZONA SUR

Valdivia, Osorno y Llanquihue concentraban programas lecheros, bodegas de papas, terminales pesqueros en cada una de las provincias, y además, los estudios para un astillero en Valdivia, un centro productor de semillas de papas en Corte Alto, provincia de Osorno, y una planta de cemento a instalarse en Puerto Montt.

ZONA AUSTRAL

En Chiloé la construcción de una bodega de papas, inversiones en el programa pesquero, continuar con la construcción de un matadero frigorífico en Castro y la creación de un lavadero de lana en Futaleufú.

Para Aysén, inversiones en el programa ganadero, y pesqueros, más la continuación de la fábrica de alfombras en Balmaceda, la fábrica de jabón en Puerto Chacabuco, una maestranza y un astillero artesanal.

Finalmente, en Magallanes, se consideraba el programa ganadero continuar las obras del Matadero frigorífico de Punta Arenas, la instalación de un complejo textil, una planta de procesamiento del Krill, y un complejo pesquero.

Estas son algunas de las obras que a lo largo del país, se verán afectadas por el cercenamiento político de que fue objeto el presupuesto de CORFO.

"PARA QUE SE CONOZCA"

Anónima labor de Damas del teléfono

Anónimamente, aunque familiares a los oídos de los funcionarios de CORFO y, preocupadas de brindar eficiente y rápido servicio, trabajan 12 damas en la Central Telefónica. Noticorfo, estimó importante destacar su labor porque merecen llenar más de una página: ¡Para que se conozca!

Norma Alcaíno, que lleva 10 años trabajando como telefonista de CORFO sirvió de enlace para trabar contacto con el resto de sus compañeras. Lo que sigue a continuación es el resultado del diálogo amable y anecdótico con estas profesionales. Escenario de la charla, fue la sala en que ellas trabajan en el 6º piso, en torno a dos grandes mesas centrales telefónicas en las que se encienden llamativas luces rojas, verdes y amarillas.

Norma Alcaíno informó que trabajan por relevos cada hora, y una vez por semana en el servicio de radio. Resaltó que estas jornadas solían jugarles malas pasadas, a veces, en el aspecto de salud. Asimismo se refirió a que no siempre el público las comprendía, pensando muchas veces que algunas equivocaciones involuntarias se deben a ineficiencias. Nuestra entrevistada que siente verdadero cariño por su trabajo y por CORFO, dijo "ahora contrariamente a lo que hacía en un comienzo, tomo las quejas con filosofía. Antes tuve neurosis de angustia por ese bulicioso "negrito" que a todos molesta y sin embargo es indispensable".

Quiero, por otra parte, señalar que la mala atención, en algunos casos, se produce por desconocimiento del personal del sistema telefónico: No siempre los funcionarios nos avisan de sus cambios lo que hace incurrir en grandes pérdidas de tiempo".

Por su parte, María Inés Miranda, dijo que se sentía feliz trabajando en el servicio de larga distancia. Contó que alrededor de 45 llamadas diarias a provincia y al exterior se hacían desde CORFO Central: "Yo me lo pasaría llamando todo el día, comunicando con New York, España, Italia, Bulgaria, Australia, etc. Ya que ello hace que mi voz, por lo menos, viaje a países que me gustaría conocer".

Haciendo un recuento de la labor cumplida en este último tiempo, Norma Alcaíno, manifestó que existe gran responsabilidad por parte de las compañeras. "Ello ha quedado desmostrado en varias oportunidades, especialmente hace algunos meses durante la emergencia que vivió el país con motivo del paro patronal". Agregó: "creo que en esta oportunidad fue muy importante la labor cumplida".

CABALLERO GORDITO:

A norma Cortés, Ivon González, Ana Aguilar y Norma Alcaíno, les ha correspondido vivir no solo emergencias sino hechos humanos, pintorescos, tristes y jocosos, entre estos últimos recuerdan la llamada que hizo una persona preguntando por el señor Pérez. La telefonista pidió el nombre o por le memnos el cargo del funcionario, porque hay varios Pérez en CORFO. Quién llamaba amplió los "datos" diciendo: "Ud. lo debe conocer, es un caballero gordito, de pelito crespo y bigotes". Esta anédocta es pan de cada día para las telefonistas que muchas veces deben ubicar rostros, cargos, etc, para cumplir los requerimientos del público.

La central telefónica tiene 25 líneas de entrada, 23 de salida y tres internas, el sistema es automático y funciona con luces y botones. Al conocer por dentro su accionar se comprende la labor desempeñada por éste juvenil grupo de funcionarias de CORFO, que anónimamente brindan lo mejor de ellas, con verdadero cariño a la institución.

Mónica Alcaíno, de pié, revisa el Guía de Teléfonos, mientras Norma Cortés observa a su compañera Ivón González. En primer plano Freisia González procede a conectar una llamada.

CONFERENCIA DE PRENSA DEL VICEPRESIDENTE.

Balance Económico 1972 de

Una conferencia de prensa que contó con la asistencia de periodistas del sector económico y de corresponsales extranjeros ofreció el Vicepresidente Ejecutivo, Pedro Vuskovic. El objetivo principal de dicho encuentro con la prensa fue realizar un balance del Area de Propiedad Social durante 1972, en cuya constitución CORFO ha desempeñado un papel fundamental.

Dicha conferencia de prensa se efectúo en el casino de trabajadores de FENSA, industria intervenida por el Gobierno. Y esa industria no fue escogida al azar: sujeta al ataque constante de la prensa de oposición mediante una campaña alentada por sus antiguos empresarios, la presencia del Vicepresidente Ejecutivo y de la plana directiva de CORFO, junto a los trabajadores de la misma industria, fue un claro mentís a dicha campaña difamatoria y una reafirmación de la decisión del Gobierno de seguir en su misión de estructurar una sólida Area de Propiedad Social.

El Vice Presidente de CORFO Pedro Vuskovic Bravo, quien hizo una amplia y detallada exposición a los periodistas chilenos y extranjeros acreditados en el país, sobre el Area de Propiedad Social.

En la reunión almuerzo con los periodistas también participaron un delegado por los trabajadores y un delegado por los empleados de cada uno de los 35 talleres de FENSA. Esa representación fue elegida por los propios compañeros como distinción a sus especiales condiciones de responsabilidad y espíritu de trabajo.

Por la plana directiva de CORFO asistieron, además, Darío Paéz, Gerente General, Gerardo Weissner, Subgerente General de la Industria de Consumo Corriente; Gaston Irigoin, Subgerente General de la Industria Liviana; Zenon Ramírez, Subgerente General de la Industria Materiales de la Construcción, Papel y Celulosa, y Luis Acuña, Subgerente General Subrogante de la Industria Pesada. Asimismo, también concurrió Jorge Bertini de la Gerencia de Planificación Industrial.

El vuelco de CORFO

Al iniciar su diálogo con los periodistas, el Vicepresidente Pedro Vuskovic destacó la presencia de los trabajadores y dirigentes sindicales de FENSA señalando:

—"De alguna manera nosotros pensamos que este es un signo del tipo de conducta que nos cabe sostener desde las oficinas administrativas de CORFO. De abrir las actividades de la Corporación al conocimiento y la proximidad permanente con los trabajadores"

Mas adelante agregó:

—"Entendemos que el Area de Propiedad Social y que la incorporación de más empresas al APS de la economía tiene una significación que se irradia en muchos sentidos. De que son los propios trabajadores los que van asumiendo crecientemente el control, la gestión, la dirección de estas empresas y tiene, más allá, de las cuestiones estrictamente económicas, una significación social muy grande, como son entre otras cosas, el derecho a la cultura, el derecho al arte, al deporte que siempre les fueron negados con anterioridad a los trabajadores. En el fondo, lo que se está creando en el Area Social es un sentido nuevo, un sentido diferente sobre los derechos de los trabajadores"

Logros de un proceso

Refiriendose a los ataques infundados contra la eficiencia de la producción y la productividad de las empresas del APS, el Vicepresidente de CORFO, dio a conocer antecedentes indesmentibles:

— Es un hecho de que en el curso de los años 1971 y 1972 la producción de la industria ha aumentado quizás en no menos de un 15% y ese aumento ha provenido principalmente de las industrias que se encuentran incorporadas al APS.

— De manera que se puede decir lo que se quiera de estas empresas pero una cuestión es clara: los niveles de producción están más altos en ellas que en cualquier otro momento anterior y ese es un hecho concreto, un hecho objetivo.

Respecto a los ataques hacia la eficiencia de dichas empresas, Vuskovic, también fue enfático, respondiendo a una pregunta formulada por un periodista:

— En alguna medida lo que viene ocurriendo con la ampliación del APS en la industria, con la nacionalización del cobre, con la Reforma Agraria, entre otras cosas, lo que en definitiva está ocurriendo con todo eso es la sustitución de una clase social que tenía la absoluta capacidad de manejo y la habilidad para conducir eso, por otra clase social. Esta es

l Area de Propiedad Social

una cuestión en la que uno podía esperar resultados inmediatos mucho menos satisfactorios de lo que en realidad se están logrando".

En otra parte de su conversación con los periodistas nacionales y extranjeros, el Vicepresidente se refirió a los déficit financieros de las empresas del APS, "otra de las cuestiones sobre las que se hacen afirmaciones insistentes sobre un supuesto descalabro en materia financiera".

Al respectó precisó:

— Lo cierto es que muchas de estas empresas ya tenían situaciones financieras deficitarias antes de incorporarse al APS. También está el hecho de que en muchos casos los empresarios anticiparon la posibilidad de que las empresas fueran transferidas al Area Social y, por lo tanto, se dedicaron sistemáticamente a dejar a esas empresas prácticamente sin capital de trabajo y eso significa que ha habido que dotarlas enteramente de capital de trabajo que a su vez supone cargas financieras bastante grandes".

Impulso a la nueva economía

Analizando la creación de nuevas fuentes de producción, Vuskovic hizo una síntesis de los planes de gobierno:

— "Se está abriendo paso a un impulso extraordinariamente grande y más allá de los pasos inmediatos nosotros anticipamos una aceleración extraordinariamente fuerte de este crecimiento. Esto está presente en programas de inversión que se están adelantando, está presente en programas de capacitación".

Especificó que algunos ejemplos de esta política corresponden entre otros a los trabajos que se están efectuando en la Universidad del Norte mediante la asistencia técnica de países socialistas para buscar aplicaciones al cobre, al salitre y a otros productos de uso no tradicionales.

El punto mas serio

Al responder directamente una pregunta respecto al proceso inflacionario por el que atraviesa el país, Pedro Vuskovic manifestó:

— "Yo diría que los fenómenos de especulación y mercado negro constituyen una de las características por así decirlo, dominantes de la economía chilena de este año 72. Diría que es lo que está configurando el punto más serio de todo este cuadro y eso en el entendimiento nuestro no como resultado de problemas estrictamente económicos, sino fundamentalmente como resultado de todo el proceso de lucha política.

— En el mercado negro lo que se está jugando no son determinados incentivos para que se enriquezcan especulando determinado número de personas, sino que la cosa está generalizándose en tal grado que supone realmente alguna organización bastante sólida detrás de eso, porque para que el mercado negro alcance estas dimensiones se requieren grandes recursos financieros para comprar productos".

Un aspecto de la conferencia de prensa ofrecida por el Vice Presidente de nuestra Institución, en la Industria FENSA. En ella participaron también, ejecutivos de CORFO, y representes de los trabajadores.

Brillante trayectoria del Conjunto Coral

Con un balance altamente favorable y digno de todo elogio, finalizó 1972, el Grupo Coral Corfo, que preside Alexis Mardones Moya y dirige artísticamente Alejandro Bianchi Murua.

El grupo tiene grandes proyectos para el presente año, los que sin duda logrará consolidar por el espíritu de superación de sus integrantes, los que en poco más de dos años y medio de labor han conseguido ubicarlo entre los de prestigio en el país.

El 18 de Agosto de 1970 fue creado el Grupo Coral, formado exclusivamente por funcionarios de la Corporación. En él están representadas todas las plantas de CORFO. Lo integran 22 personas manteniéndose un elenco estable, en la época de receso, de 12 funcionarios. La finalidad de todos ellos según expresaron a Noticorfo- es unirse mediante el canto y tratar de convivir más intensamente comprendiendose y ayudándose a disfrutar de una verdadera amistad, que sólo se logra a través de una inquietud diferente a las labores que habitualmente desarrolla el individuo.

ENSAYOS Y PRESENTACIONES

El Coro practica ensayos tres veces por semana fuera de las horas de oficina -explicó Alexis Mardones- lo que indudablemente repercute en la vida familiar del grupo "pero esto es comprendido por quienes dependen de nosotros".

Hasta el momento las actuaciones más destacadas que le ha correspondido cumplir son las siguientes:

El Conjunto Coral de CORFO, momentos antes de actuar en la Sala del Consejo de la Institución.

El destacado grupo en el Teatro Municipal de Santiago.

1971

1er Encuentro Coral de trabajadores de servicios de Utilidad Pública "Teatro Municipal. Organizado por la Cía. de Teléfonos. Agosto.

Feria Industrial y Ganadera de Osorno. S.A.G.O. Noviembre.

Teatro de Extensión Musical U. de Chile Recital en homenaje a los funcionarios de la Corfo, Diciembre.

Teatro Municipal de Santiago. Entrega de Premios Nacionales de Estímulo al Trabajo. Diciembre.

1972

Primer Festival de la Canción, Valdivia. Febrero.

Feria Internacional de Valdivia. F.I.V.A. Entrega de Premios Nacionales de Estímulo al Trabajo. Río Bueno.

Viña Concha y Toro. Despedida a los Delegados de Corfo-Andina.

Unctad. Aniversario Servicio Agrícola y Ganadero. Mayo

Segundo Encuentro Coral de trabajadores de servicios de utilidad pública. Teatro Municipal.

LA DIRECTIVA

La actual directiva del Conjunto Coral está compuesta por Alexis Mardones (Presidente), Amneris Parra Ramos, Eduardo Reyes Contreras (Directores) y Mariela Gálvez San Martín (Secretaria).

El repertorio de estos funcionarios artistas comprende: Música Coral Clásica, Música Internacional de tipo popular y folklórica nacional y extranjera.

Instituto CORFO de Chiloé se transforma

Antes que terminara el año 1972, el Vicepresidente Ejecutivo y altos personeros de la Corporación se trasladaron en breve, pero provechosa gira, a la provincia de Chiloé.

Acompañado del Gerente Administrativo, Emilio Carabantes, del técnico de Desarrollo Regional, Gustavo Pérez; de Planificación Jorge Bertini y de Desarrollo Ganadero, Mario Meza, el Vicepresidente Vuskovic llegó a Ancud, capital de Chiloé en la isla grande del mismo nombre.

En el mismo aeropuerto, la comitiva fue recibida por el Gerente General del Instituto CORFO Chiloé, Werther Marcoleta y otros funcionarios de la CORFO y el Gobierno en esa lejana localidad.

De inmediato, el Vicepresidente Ejecutivo encabezó una reunión de trabajo con el departamento técnico del Instituto CORFO de Chiloé. Para esta oportunidad, el Jefe Técnico, Teodoro Gajardo había preparado un completo resumen de los programas de desarrollo que están efectuando en la zona y los proyectos de inversión para el presente año.

MUERTE AL CENTRALISMO

Luego de conocer los planes en el papel, los personeros de CORFO Central quisieron saber el pensamiento de autoridades de Gobierno, altos funcionarios de importantes servicios de la zona y representantes de trabajadores, poblaciones y organizaciones comunitarias de Chiloé.

Por eso, asistieron a una reunión en la sede del Instituto Corfo de Chiloé, donde estuvo presente desde la Intendente de la provincia, Alicia Faulbaum hasta el más modesto dirigente de una Junta de Vecinos de un sector marginal en Ancud.

Pedro Vuskovic explicó primero que se trataba de escuchar a los directamente interesados en los problemas de la zona, para buscar las fórmulas que permitan a la Corporación agilizar sus mecanismo y adaptarse con la mayor flexibilidad a las necesidades de cada región del país.

En palabras del propio Vicepresidente Ejecutivo, se trata de romper el sistema centralizado, típico del capitalismo, que administraciones anteriores habían impuesto a la CORFO.

De la conversación, que duró poco más de tres horas resultaron una serie de resoluciones concretas.

INTEGRACION DE LOS SERVICIOS FISCALES

La condición insular de gran parte del territorio de la provincia de Chiloé, como así también, sus serios problemas de comunicaciones y de transportes, obligaron un tanto, a los diferentes servicios fiscales presentes en la zona, a que se programaran actividades, estudios y proyectos conjuntos con el Instituto CORFO de Chiloé.

La experiencia indica, a juicio de los propios técnicos de la provincia, la necesidad cada vez más imperiosa de unificar criterios, aunar esfuerzos y ahorrar fondos y materiales entre las diversas reparticiones encargadas de las áreas de desarrollo regional, para impulsar verdaderamente los planes regionales.

Es así, como en Chiloé, los servicios del Agro, de Cooperación Técnica, Odeplán y otros, están integrados al trabajo conjunto con CORFO Chiloé y los proyectos a futuro, se consultan entre todas estas entidades.

Concretamente, el programa ostrícola que permitirá en un plazo de tres años, cinco millones de ostras, donde hoy se produce sólo un millón, se está desarrollando en estrecha colaboración entre el Instituto CORFO-Chiloé, el Servicio Agrícola Ganadero y el Instituto de Fomento Pesquero.

Lo mismo que, en el plan del Banco Ganadero que, INDAP y el Instituto han instalado en la zona para prestar animales a los campesinos, con el compromiso de pagar el préstamo con animales, en un esfuerzo por incrementar las cabezas de ganado existentes en la provincia.

En esencia, la integración de los servicios permite ahorrar esfuerzos, concentrar gastos y agilizar la prosecusión de planes de desarrollo.

PARTICIPACION DE LOS TRABAJADORES

El Instituto CORFO de Chiloé tampoco podía escapar a la creciente participación que los trabajadores están obteniendo en todos los planes de Gobierno. Es así como los propios ejecutivos y técnicos del organismo regional, como lo explicó el Gerente General, Werther Marcoleta, propusieron la integración de representantes de los trabajadores en el Directorio Resolutivo del Instituto.

Sin embargo, para que ello se concrete, es necesaria una modificación en los Estatutos y Reglamentos de la Corporación.

De ahí que, por ahora, la solución, planteada por el Vicepresidente Vuskovic, sea "crear un Directorio Consultivo, con la más amplia representatividad de trabajadores, pobladores, organizaciones comunitarias, dueñas de casas, etc", que recogan el sentir ciudadano de la región.

Werther Marcoleta planteó que eso existe en la práctica ya que el Instituto Corfo de Chiloé nada ha hecho a espalda de los trabajadores. Sin embargo, Pedro Vuskovic insistió en que, se institucionalice cuanto antes esta nueva entidad, confeccionen una lista de organizaciones que deben estar representadas y que comience a trabajar de inmediato junto al Consejo Resolutivo.

Pedro Vuskovic destacó —en la reunión con técnicos de CORFO-Chiloé, autoridades de Gobierno y representantes de entidades comunitarias de la provincia, la urgente necesidad de "ir transformando a la Corporación en un instrumento útil para las tareas del Gobierno Popular, en una herramienta eficaz para la construcción de un Chile nuevo, un país socialista".

LOS ANDES

Curso de Capacitación para Profesionales y Técnicos

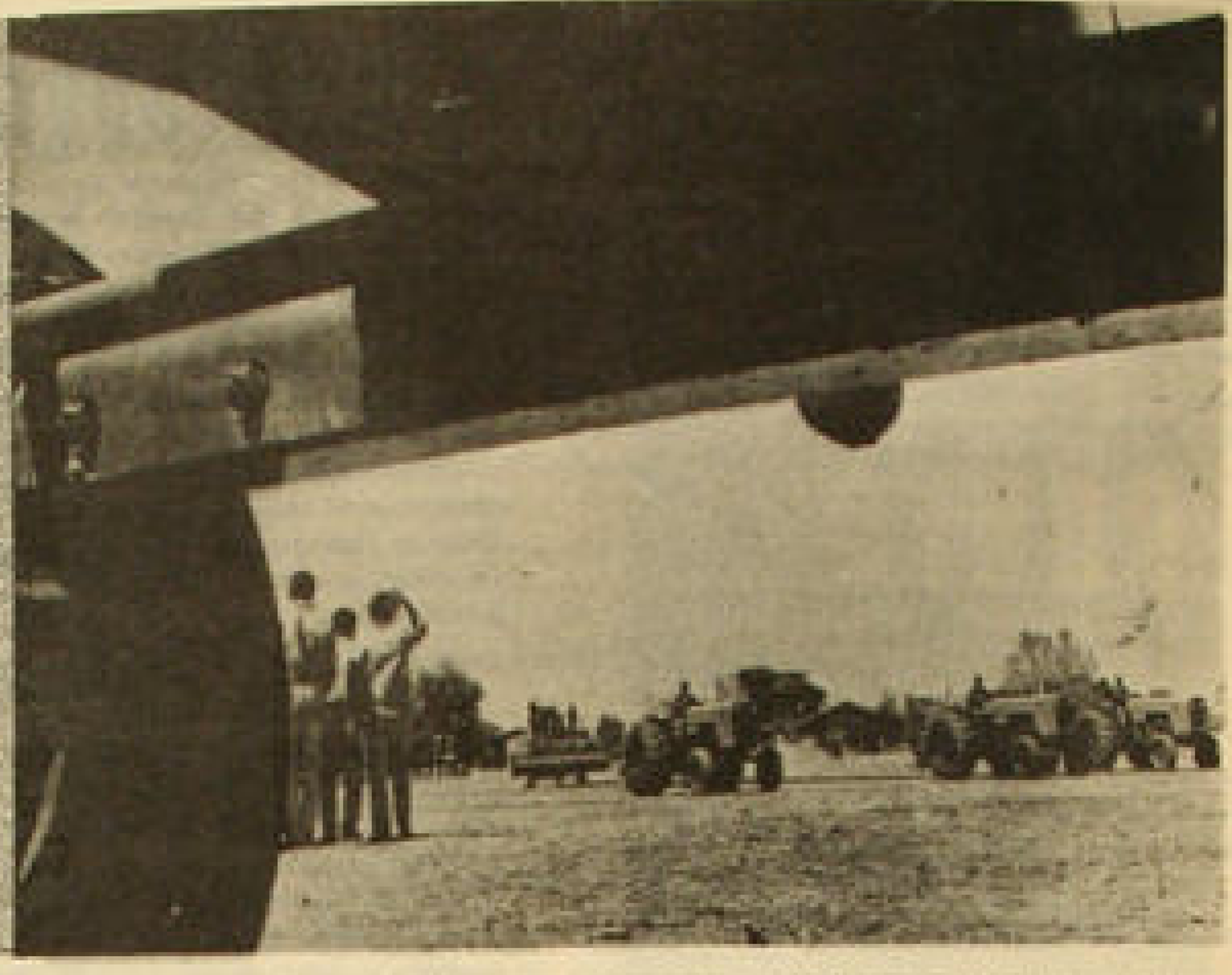

Un curso de capacitación para profesionales y técnicos se efectuó en el Centro Nacional de Mecanización Agrícola de Los Andes. El objetivo que se persiguió fue el de orientar al campesinado en el manejo, mantención y uso de maquinarias e implementos agrícolas para obtener el máximo de rendimiento de los suelos. En la foto: prácticas en el manejo de tractores.

Entre el 8 y el 20 de este mes en el Centro Nacional de Mecanización Agrícola de Los Andes se efectuó un curso de capacitación para 25 profesionales y técnicos del Programa de Asistencia Técnica en Mecanización. El programa forma parte de las actividades del Departamento de Ingeniería y Desarrollo, una de las cuatro reparticiones del Comité Sectorial de Mecanización Agrícola de Corfo.

Esta labor se desarrolla con un equipo de 25 ingenieros y técnicos agrícolas, distribuidos entre Santiago y las cabeceras de provincias.

La idea -señaló Francisco Caroca, jefe de esta unidad de trabajo- fue orientar al campesinado en el manejo, mantención y uso de maquinarias e implementos agrícolas para obtener así el máximo de rendimiento de los suelos".

Las necesidades de este tipo de asistencia son enormes. Desgraciadamente en nuestro país no abundan los especialistas en esta materia. De ahí la importancia de los cursos de capacitación.

En 1972 se realizaron alrededor de 10 jornadas de entrenamiento. Sembradoras, tractores, segadoras y otras maquinarias fueron vistas, analizadas y probadas por los alumnos, integrados no sólo por funcionarios de Corfo sino también de organismos como Cora, Indap, Sag, etc.

El curso inicial de 1973 comprendió dos etapas. Una abarcó el tema de "Extensión", dictado por el experto inglés Gwin Williams, por Pedro Elberg, Master y Catedrático en esta materia y Patricio Arriagada, Sicólogo de IICA. El segundo aspecto se refirió a "Cosechadoras Automotrices". Los alumnos, dispusieron junto con lo netamente teórico de una parte práctica, aprovechando la época de cosecha. CENAMA dispuso en los Andes de los cultivos y maquinarias necesarios. Responsables de la capacitación fueron los ingenieros agrónomos Juan González, Ricardo Birkner y Gerardo Fontaine.

Para evitar posibles deserciones a los cursos los participantes debieron rendir un examen de evaluación.

JARDIN INFANTIL CERRARA DURANTE MES DE FEBRERO.

Desde el 5 al 25 del próximo mes de Febrero, se mantendrá cerrado el Jardín Infantil y Sala Cuna de CORFO, con motivo del período de vacaciones.

Eliana Torrealba, Jefa de Bienestar, explicó que se había adoptado la medida, aprovechando que en ese lapso la mayoría de los pequeños que allí reciben atención, acompañarán a sus padres cuando éstos, haciendo uso de sus feriados legales, se dirijan fuera de Santiago.

El Jardín Infantil y Sala Cuna se reabrirá el 26 de Febrero con una matrícula estimada en 100 pequeños cuyas edades fluctúan entre los 45 días y los 5 años.

"NOTICORFO" es una publicación quincenal preparada por el Departamento de Relaciones Públicas y Difusión de la Corporación de Fomento de la Producción, Sección Difusión. Moneda 920 oficina 408. Santiago - Chile.

Biblioteca especializada de CORFO no tiene similares en Chile

La Corporación de Fomento de la Producción cuenta con la mejor, más completa y documentada Biblioteca del país en el área del conocimiento destinada a la investigación, particularmente industrial.

Funciona en carácter de semipública en el entrepiso del edificio España, en cuyas adecuadas acomodaciones están perfectamente clasificados 15 mil volúmenes y 150 mil ejemplares de revistas, correspondientes a 450 colecciones de título. No tiene el carácter de acumulativa, pero existe un aumento progresivo de las obras de actualidad que interesan a la Biblioteca, con una meta a cumplirse próximamente de 25 mil volúmenes y una hemeroteca de 200 mil ejemplares.

El jefe de esta importante sección de la CORFO es, desde el año 1956, Sergio Castagliola Carotti, egresado de la Universidad de Chile en la especialidad de bibliotecario; escritor de nota, con publicación de libros, ensayos, bibliografías y uno de los principales dirigentes de la actividad ajedrecística del país ya que en la actualidad es presidente de la Federación de Ajedrez de Chile y jugador en competencias internacionales.

Nos expresó que, como inmediata colaboradora, tiene la señorita Javiera Varas, quien es actualmente presidente del Colegio de Bibliotecarios de Chile, y a otros funcionarios especializados.

SEMIPUBLICA

La Biblioteca de la CORFO es semipública porque fue creada para satisfacer las inquietudes y las necesidades de perfeccionamiento de los funcionarios de la institución, pero atiende público porque no puede escatimar la riqueza de sus colecciones a los estudiosos. "Es así, nos dice el jefe, que aquí vienen universitarios de prácticamente todos los establecimientos de enseñanza superior de Chile y de varias especialidades. Los usuarios mensuales pueden estimarse en 800 de la CORFO —incluyendo las consultas telefónicas— en un 1.600 los que no pertenecen a nuestro organismo, entre los que se encuentran estudiantes y profesionales".

CASI 30 AÑOS

La Biblioteca fue creada el 20 de diciembre de 1946 sobre la base de la centralización de pequeños grupos literarios asentados en los distintos departamentos de la CORFO "para servir de fuente documental de los planes y realizaciones prácticas de la institución".

Su primera década de actividades transcurrió bajo la tutela de la fundación "Pedro Aguirre Cerda", su principal impulsadora de esos años. En abril de 1956, se inició la tecnificación de sus procesos internos, que transformó la antigua colección de libros en un organismo de carácter móvil, con un fondo bibliográfico moderno, en renovación continua, sin el clásico sentido histórico y acumulativo, que es el principal lastre de las bibliotecas". Al hablarnos sobre el particular Sergio Castagliola, nos explicó que el ingreso de obras se obtiene por compras en el mercado interno, por importaciones a través de la Gerencia de CORFO en Nueva York y por donaciones y canje. Aparte de su labor específica cuenta con servicios bibliográficos y de fotocopias y surte de duplicados a un centenar de bibliotecas nacionales y extranjeras.

HACIA EL FUTURO

Los proyectos también son auspiciosos. El jefe nos explicó que en los últimos años ha experimentado un significativo impulso y que está siendo preparada para constituirse en el eje de una red nacional, que cubra zonas en que la CORFO esté operando. "También se trata de desprenderla —expresó— del concepto de utilidad interna y por su incidencia en las investigaciones industriales de personas u organismos del sector privado, puede decirse que esta biblioteca es, por sí misma, una institución de fomento".

Una joven se interesa por consultar un documentado texto sobre Técnica Mecánica, obra que junto a 15 mil volúmenes y 150 mil ejemplares de revistas, posee la Biblioteca especializada de CORFO.

El Vice Presidente de CORFO Pedro Vuskovic, en medio de cientos de trabajadores que vivieron momentos para recordar durante la celebración del "Día del Funcionario".

Al centro, muy de blanco, vigilante a un juguito asado a la parrilla el maestro Manuel Araya, que habitualmente se desempeña en el casino de CORFO.

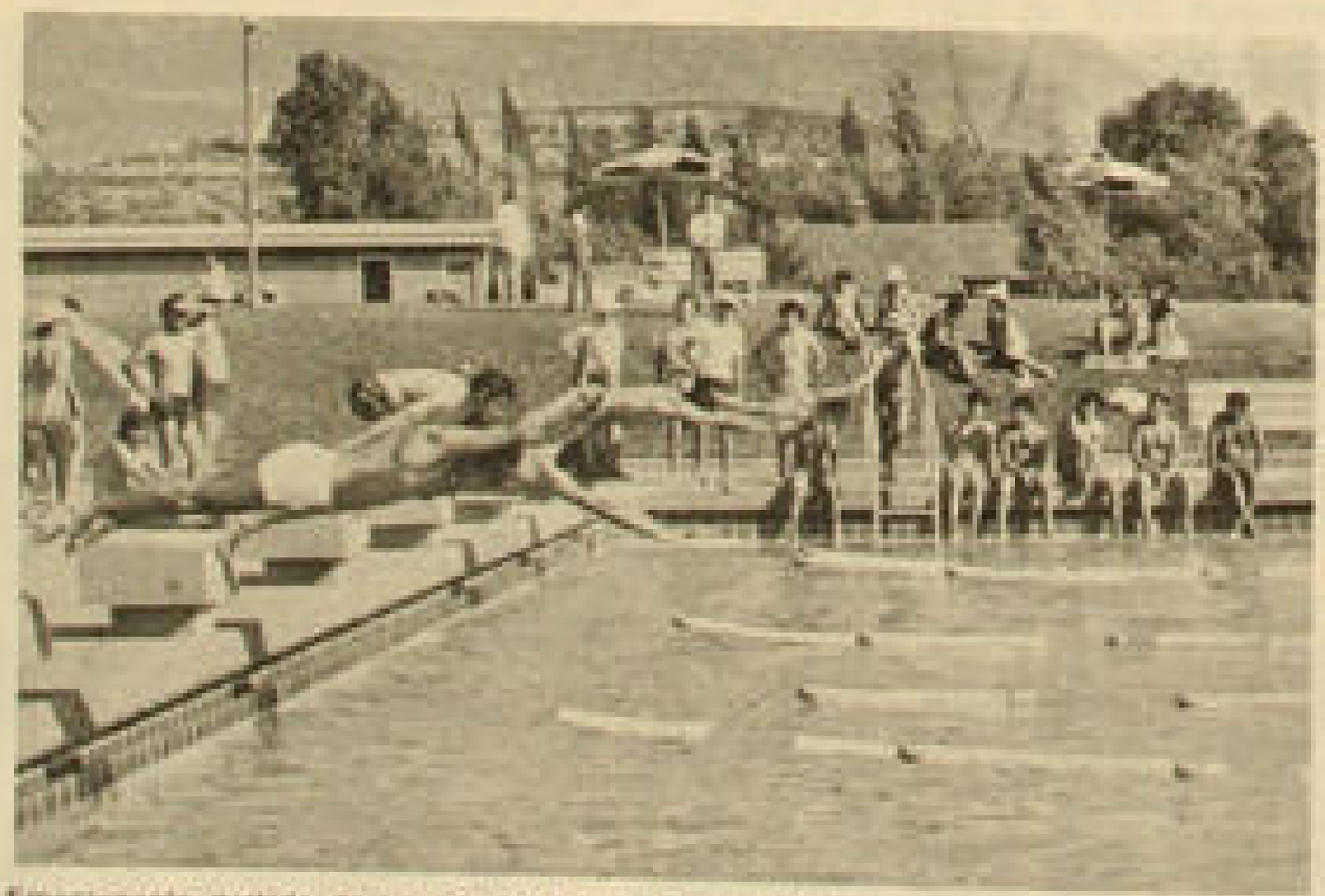

Emocionante partida de una de las pruebas de natación que dieron realce a las competencias relámpago durante el 29 de Diciembre.

"El Día del Funcionario de CORFO", fiesta tradicional de los trabajadores de la institución se efectuó el 29 de diciembre recién pasado en el Estadio de la Corporación de Fomento, ubicado en la Comuna de Las Condes.

A cargo de la organización estuvo Administración, el Comité Técnico de Ferias y Exposiciones, la sección Extensión Cultural, Recreación y Deportes, y la Asociación de Empleados de CORFO. Estos planificaron un vasto programa de agrado y sus miembros participaron personalmente en el desarrollo de todo un día de fiesta, nombrando comisiones que atendieron cordialmente a sus compañeros, que en número superior a 2 mil confraternizaron y compitieron alegremente en varias eliminatorias deportivas, artísticas de ingenio, originalidad, y hasta de aventuras como la llamada "Buscando Tesoros" cuyo premio principal fue un televisor IRT de 23 pulgadas que se adjudicó brillantemente Katty Lara.

Los funcionarios que lo desearon fueron trasladados desde el edificio central hasta el Estadio, en vehículos de la institución. Allí se le entregó talonarios canjeables por bebidas, almuerzos, refrigerios y hasta un sombrero plástico imitando una antigua hallulla. Los asistentes entraron en ambiente con un "borgoñazo" como aperitivo. A continuación vieron o participaron en campeonatos relámpagos de fútbol, tenis, natación y rayuela. Estos eventos continuaron hasta el almuerzo en su primer fase, con paréntesis de nuevas bebidas refrescantes. El almuerzo "campeo" se efectuó bajo una carpa gigante, cerca de la piscina, donde toda la familia CORFO, encabezada por su Vice Presidente Pedro Vuskovic, y ejecutivos, saborea empanadas, asados, ensaladas surtidas, helados, café y bebidas. Mientras, en el escenario se desarrolló un show artístico en el que tomaron parte, entre otros Ginette Acevedo, Los Caporales, Porfirio Díaz y su orquesta, el mago Lv Zam; Armando Navarrete y Jorge Cruz, Janette Parcel y el Conjunto Folklórico de CORFO, todos con la animación de "Don Francisco" de la televisión.

Después del almuerzo algunas personas optaron por descansar alrededor de la hermosa piscina, bajo multicolores quitasoles, pero los más, imbuidos del afán festivo bailaron al compás de orquestas hasta avanzadas horas de la tarde.

Durante todo el día los programas se sucedieron unos a otros, y a nadie se le ocurrió hablar de política o de cualquier tema polémico. El ambiente reinante no lo permitió. Las diferentes posiciones quedaron en la puerta. En el recinto sólo imperó la alegría y la verdadera amistad.

Esta y las páginas siguientes, ofrecen a Ud., lector de "Noticorfo" una visión gráfica de lo que fue "El Día del Funcionario de CORFO".

El Jefe de Administración Sergio Yáñez, junto a las bellas secretarias. Tuvieron, entre otras tareas, la misión de "refrescar" a los funcionarios: ofrecieron todo tipo de bebidas.

Arriba observamos a un trío de la portería, dispuesto a calmar la sed, luego de haber presenciado entusiasmamente la actuación de dos equipos de fútbol. A la izquierda aparecen la Vice Campeona y la Campeona de natación de CORFO después de haberse adjudicado la prueba. Abajo, una vista general de la piscina durante la celebración.

La cantante nacional Ginette Acevedo, ofrece una de sus más aplaudidas canciones a los funcionarios de CORFO, en el escenario que fue ocupado por varios artistas que destacan en la cartelera chilena e internacional. A la derecha, otros de los participantes: Los Caporales, duo cómico que arrancó espontáneos aplausos y carcajadas de los asistentes.

El equipo de fútbol de CORFO Central, que ganó el campeonato cuadrangular "Día del Funcionario". De pié y de izquierda a derecha aparecen: Iván Ramírez; Adrián Verdugo; Francisco Espinoza; Ramiro Castro; Mariano Navarro; Manuel Capmos (capitán); Carlos Gómez e Ignacio Cáceres. Agachados: Héctor Jiménez; Juan Jiménez; Abelardo Herrera; José Portilla Jorge Meneses y Guillermo González. Director Técnico: Orlando Vitegas.

noticorfo

1973
FEBRERO
Nº 5

PREMIO AL ESPIRITU DE SUPERACION DE LOS TRABAJADORES.

ESCUELA DE LOS TRABAJADORES

Hugo Santander, portero 8º piso, recibe su diploma de 8 básico
8 básico.

Mario Yáñez, recibe también su diploma correspondiente
al primero medio.

En sencilla y emotiva ceremonia fueron entregados los certificados de notas a los alumnos–trabajadores que completaron su ciclo básico, y los que aprobaron su primer año de enseñanza media. La entrega de certificados se llevó a cabo en la sala de Consejo de CORFO y estuvo presidida por el Gerente Administrativo, Emilio Caravantes, por el Jefe del Personal, Ramón Belmar, por el Encargado de Educación de Adultos del Ministerio de Educación, Carlos Eugenio Beca y por Gabriel Amengual de Personal.

Emilio Caravantes, en su exposición inicial destacó especialmente, el gran esfuerzo realizado por los trabajadores en los cursos. Haciendo un poco de historia relató que ellos cumplían ya su segundo año de vida, luego de que el Ministerio de Educación estimulase a las empresas para ampliar las facilidades para la enseñanza de adultos. Fue así como se firmó un primer convenio, para completar la enseñanza básica, y que fuese ampliado para el primero medio en 1972, y que será ratificado para segundo medio en 1973.

"Para seguir con esta tarea –destacó– es necesario contar con la seguridad y el apoyo que nos ofrece el Ministerio de Educación, y con el gran entusiasmo de uds".

Hasta el momento, las clases se han desarrollado en precarias condiciones materiales, sin embargo, el Gerente Administrativo prometió hacer lo posible para mejorar las condiciones y tener salas de clases adecuadas durante este año.

Finalmente, agregó que cuando se complete la escuela de trabajadores de la CORFO, quienes asisten actualmente a los cursos podrán decir con legítimo orgullo que fueron los forjadores de la misma.

Lorenzo Herrera, segundo mejor puntaje del octavo básico, y premio especial de asistencia y puntualidad. No faltó ni un solo día.

EDUCACION EN LOS CENTROS DE TRABAJO

Carlos Eugenio Beca, encargado de Educación de Adultos del MINEDUC, destacó en su intervención que los resultados obtenidos por este curso eran prueba de que estaba dando resultados la política de vincular la enseñanza educacional a la vivencia misma del trabajador.

También explicó que era necesario el aporte de los trabajadores, para perfeccionar los planes de estudios y seguir transformando la enseñanza.

MEJORES ALUMNOS

El profesor Julio San Martín procesió a hacer entrega de los certificados de notas del octavo año, y al mismo tiempo a entregar los premios. El mejor alumnos, con un 6,7 de promedio fue Hugo Ferrada Aguilera, lo siguen en el segundo lugar, con 6,5 Lorenzo Heredia quien obtuvo además el premio de puntualidad y asistencia, y Gabriel Vásquez, y Héctor Lagos.

Tercer lugar: Sergio Díaz y Javier Zúñiga, con 6,3 de promedio. Ana María Viedma obtuvo 6,0. Juvenal Mellado, 5,85; 5,7 Víctor Aravena, 5,6 Hugo Santander; 5,5 Margarita Ferrer 5,3 Jorge Zúñiga, 5,2 Francisco Sepúlveda; 5,0 Manuel Ortega, Benito Toro;4,4, Carlos Landeros, 4,2 José Gacitúa y Carlos Aguilera.

PRIMERO MEDIO

Este curso no fue clasificado de acuerdo a los mejores puntajes, pues la profesora estimó que su rendimiento general había sido muy bueno. Los alumnos que obtuvieron sus diplomas fueron: Benancio Aracena; Patricio Ascencio, Juan Barría Leontina Becerra, Carlos Briceño, Ester Contreras, Alfredo Croma, Luis González, Julio Hernández, Héctor Lazcano, Alfonso Mora, Enrique Moreno, Rafael Muñoz, Guillermo Osorio, con el premio especial al mejor alumno, Jorge Parra, Mario Sandoval, Mario Yañez, Saturnino Rivas.

Los alumnos de este curso dramatizaron la obra de Baldomero Lillo, "Chiflón del Diablo" y prometieron ponerla en escena durante este año.

Hugo Ferrada, mejor alumno del octavo básico.

Guillermo Osorio, premio especial al mejor alumno del primer año medio.

Una visión de los alumnos en los momentos en que son felicitados por el Gerente Administrativo, Emilio Caravantes.

CORFO SUSCRIBIO CONVENIO CON URSS.

Un convenio con la Unión Soviética para la instalación en Chile de un Centro Nacional de Inseminación Artificial y de un Laboratorio Bacteriológico Veterinario, suscribió el Vicepresidente de la Corporación de Fomento de la Producción, Pedro Vuskovic. Ambos proyectos contarán con el aporte de la URRS en todo lo referente al equipamiento, con cargo al crédito soviético otorgado a nuestro país; el componente nacional correrá por cuenta de CORFO.

El Centro Nacional de Inseminación Artificial se instalará en la localidad de Buin, y se estima que entrará en funcionamiento a comienzos del próximo año. A su objetivo central de producir semen para abastecer totalmente las necesidades de reproducción bovina, ovina y porcina del país, se suman los de la investigación y la docencia de los problemas de la reproducción, en colaboración con el Instituto de Investigaciones Agropecuarias y las Universidades del país.

El Centro producirá 750 mil dosis anuales de semen de vacunos; 1.900.000 de ganado ovino y 87.000 de ganado porcino. Sus metas son alcanzar en un año la inseminación artificial de 440 mil vacas; un millón de ovejas; y 30 mil marranas.

LABORATORIO

El convenio suscrito entre CORFO y la URRS contempla además la instalación, en La Dehesa, de un Laboratorio Bacteriológico Veterinario que se establecerá sobre la base de lo que actualmente constituye el Laboratorio "Interifa", que pasa a ser propiedad del Estado.

El laboratorio tiene como finalidad resolver uno de los problemas más graves del país cual es la escasa disponibilidad de vacunas para cubrir toda la demanda nacional y la mayor parte de las cuales actualmente debe ser importada.

El proyecto contempla la producción de vacunas para la prevención de diez enfermedades del ganado y aves y se calcula que cuando entre en funcionamiento el laboratorio, a mediados del próximo año, se deben cubrir 295 millones de dosis anuales, para aumentar esta cifra en 1976 a 450 millones de dosis.

En las oficinas de la Vicepresidencia de Corfo firmaron el convenio entre Chile y la Unión Soviética para la instalación de un Centro Nacional de Inseminación Artificial y de un Laboratorio Bacteriológico Veterinario.

Concretado prestamo de cien millones de dolares

Autos, camiones, camionetas, autos para industria y tractores y maquinaria agrícola en general llegarán a Chile desde Argentina, en virtud del reciente convenio, mediante el cual el país Trasandino nos amplía la línea de crédito con un préstamo de 100 millones de dólares.

El convenio fue firmado en La Moneda entre el Ministro de Relaciones Exteriores, Clodomiro Almeyda y el Presidente del Banco Central de la República Argentina Dr. Jorge Bermúdez.

Condiciones del Préstamo

Argentina ha concedido el crédito en condiciones que han sido calificadas como altamente positivas para nuestros intereses. Se pagará un 5 por ciento al contado del valor FOB, es decir en el lugar de embarque, y el 95 por ciento restante en 10 letras anuales iguales, venciendo la primera a los 21 meses del embarque.

La tasa de interés es de un 7 por ciento durante los 21 meses de gracia, y de un seis por ciento en el período restante. Los intereses deberán pagarse juntamente con las amortizaciones.

Vehiculos y Maquinaria

Alrededor de la mitad del préstamo está destinado a la adquisición de vehículos y maquinaria agrícola.

Chile comprará 3.500 camionetas pick-up, mil camiones de 2.500 kilos, 145 buses interprovinciales, 200 taxis, 500 automóviles para taxis marca DODGE, 700 chasis para buses de locomoción urbana, 170 camiones de basura y 3.500 tractores entre otros tipos de maquinarias.

Pese a que el acuerdo final fue logrado a nivel del Banco Central, parte de las negociaciones las llevaron personeros de la Subgerencia General de la Industria Liviana.

El Canciller Clodomiro Almeyda firmó un convenio entre nuestra Nación y la Argentina por el cual se nos otorga un crédito de 100 millones de dólares. Casi el 50 o/o de él está destinado a la compra de elementos automóviles y de mecanización agrícola.

NORMALIZAR ES MEJORAR Y CAUTELAR LA PRODUCCION.

Cuando uno tiene sed, habitualmente toma un vaso y bebe agua o alguna bebida, pero nunca se detiene a pensar, por qué el vaso es redondo o por qué los bordes son suaves y limados.

Sin embargo, hay expertos que están permanentemente estudiando las condiciones mínimas que tienen que tener cada uno de los artículos que utilizamos habitualmente. Por ejemplo, se estudiaron las normas necesarias para establecer que los vasos tienen que ser, de preferencia redondos y con los bordes limados para evitar contratiempos a quienes lo utilizan.

Esta técnica que permite establecer los requisitos mínimos que debe tener cada producto industrial, cada artículo que usamos, es la normalización.

Es decir, normalizar, es establecer requisitos básicos, de forma, diseño, características, calidades y cantidades de la producción de los más variados artículos industriales.

La importancia de esta técnica, en el período de desarrollo económico que vivimos motivó a la Corporación de Fomento a crear, en la Gerencia de Ingeniería y desarrollo, que dirige Jorge Chávez, un Instituto Nacional de Normalización (INN) que, junto a INTEC o INACAP integren la división de Desarrollo Industrial y Técnico.

La normalización racionalizada permitirá ahorrar esfuerzos, planificar la producción de una serie de productos, mejorar su empleo y beneficiar directamente a los consumidores.

ADEMAS, AHORRO DE DIVISAS

Pero la normalización tiene también un aspecto importante en el comercio exterior. Así por ejemplo, muy pocos saben que los termómetros con que nos medimos la temperatura todos los chilenos, son confeccionados en el extranjero, principalmente en Japón o Alemania. Pero estos países exportadores tienen diversas producciones de termómetros y envían al extranjero, indistintamente, termómetros de gran calidad, mediana calidad y sencillamente deficientes.

Así tenemos que los países industrializados envían las mejores entregas a los países que cuentan con un buen nivel de normalización y con un sistema establecido de control de estas normas. Sistema que no existe en nuestro país, es decir, no revisamos suficientemente los termómetros que nos envían. Y los países exportadores lo saben.

De ahí nace la necesidad de que, además de normalizar el nuevo Instituto Nacional de Normalización tendrá como papel fundamental asegurar el control de que se cumplan las normas establecidas; tanto a nivel internacional como interno.

CHILE CAMPEON DE LOS ACCIDENTES AUTOMOVILISTICOS

El tema pareciera que no tiene nada que ver pero, los técnicos han establecido que, si en nuestro país se normalizara en el sentido de que todos los vehículos de locomoción colectiva deben contar con un doble sistema de frenos, con seguridad, se reduciría el índice de accidentes que alcanza niveles sencillamente pavorosos.

Porque bastaría con dictar una norma al respecto y obligar a todos los vehículos de locomoción colectiva a que instalen doble sistema de frenos en sus máquinas, para aminorar los accidentes producidos por problemas de frenos, que son los más comunes.

Para todo esto, se hace imprecindible la pronta puesta en marcha del Instituto Nacional de Normalización, en el cual CORFO pondrá sus mejores empeños.

El Instituto Nacional de Normalización verificará que también las importaciones cumplan los requisitos básicos para nuestra economía.

NORMALIZAR ES MEJORAR Y CAUTELAR LA PRODUCCION.

Cuando uno tiene sed, habitualmente toma un vaso y bebe agua o alguna bebida, pero nunca se detiene a pensar, por qué el vaso es redondo o por qué los bordes son suaves y limados.

Sin embargo, hay expertos que están permanentemente estudiando las condiciones mínimas que tienen que tener cada uno de los artículos que utilizamos habitualmente. Por ejemplo, se estudiaron las normas necesarias para establecer que los vasos tienen que ser, de preferencia redondos y con los bordes limados para evitar contratiempos a quienes lo utilizan.

Esta técnica que permite establecer los requisitos mínimos que debe tener cada producto industrial, cada artículo que usamos, es la normalización.

Es decir, normalizar, es establecer requisitos básicos, de forma, diseño, características, calidades y cantidades de la producción de los más variados artículos industriales.

La importancia de esta técnica, en el período de desarrollo económico que vivimos motivó a la Corporación de Fomento a crear, en la Gerencia de Ingeniería y desarrollo, que dirige Jorge Chávez, un Instituto Nacional de Normalización (INN) que, junto a INTEC o INACAP integren la división de Desarrollo Industrial y Técnico.

La normalización racionalizada permitirá ahorrar esfuerzos, planificar la producción de una serie de productos, mejorar su empleo y beneficiar directamente a los consumidores.

ADEMAS, AHORRO DE DIVISAS

Pero la normalización tiene también un aspecto importante en el comercio exterior. Así por ejemplo, muy pocos saben que los termómetros con que nos medimos la temperatura todos los chilenos, son confeccionados en el extranjero, principalmente en Japón o Alemania. Pero estos países exportadores tienen diversas producciones de termómetros y envían al extranjero, indistintamente, termómetros de gran calidad, mediana calidad y sencillamente deficientes.

Así tenemos que los países industrializados envían las mejores entregas a los países que cuentan con un buen nivel de normalización y con un sistema establecido de control de estas normas. Sistema que no existe en nuestro país, es decir, no revisamos suficientemente los termómetros que nos envían. Y los países exportadores lo saben.

De ahí nace la necesidad de que, además de normalizar el nuevo Instituto Nacional de Normalización tendrá como papel fundamental asegurar el control de que se cumplan las normas establecidas, tanto a nivel internacional como interno.

CHILE CAMPEON DE LOS ACCIDENTES AUTOMOVILISTICOS

El tema pareciera que no tiene nada que ver pero, los técnicos han establecido que, si en nuestro país se normalizara en el sentido de que todos los vehículos de locomoción colectiva deben contar con un doble sistema de frenos, con seguridad, se reduciría el índice de accidentes que alcanza niveles sencillamente pavorosos.

Porque bastaría con dictar una norma al respecto y obligar a todos los vehículos de locomoción colectiva a que instalen doble sistema de frenos en sus máquinas, para aminorar los accidentes producidos por problemas de frenos, que son los más comunes.

Para todo esto, se hace imprecindible la pronta puesta en marcha del Instituto Nacional de Normalización, en el cual CORFO pondrá sus mejores empeños.

El Instituto Nacional de Normalización verificará que también las importaciones cumplan los requisitos básicos para nuestra economía.

Industrias requisadas frente a empresarios y al poder judicial

Más de treinta industrias, requisadas por el Gobierno para regular la producción, se encuentran seriamente afectadas por medidas precautorias concedidas por el Poder Judicial, las que dejan a los interventores amarrados de manos para hacer operar las empresas, perjudicando notablemente la producción.

Es la industria FENSA la que más corrientemente se asocia con las precautorias, por haber sido una de las primeras en verse afectada. Sin embargo, en similar o peor situación se encuentran Cristalerías Chile, DESCO, Mellafe y Salas, Soprole, Lanera Austral, Salinas y Fabres, Compañía Industrial, Aceites y Alcoholes Patria, Coprona, Fábrica Nacional de Aceite, Concretos Ready Mix, Elecmetal, Cimet, Cemento Bío Bío, Metalúrgica Cerrillos Concepción Sociedad Anónima y las industrias electrónicas de Arica.

ILEGALIDAD

La conseción de medidas precautorias por parte de los jueces constituye una acción que vulnera la separación de Poderes, consagrada en nuestra Constitución. Y esto porque cuando el Estado requisa una industria lo hace para regular la economía. Si el juez concede a los empresarios medidas que significan paralizar la producción, están interfiriendo en la acción del Estado.

Los recursos de quejas presentados por los abogados de los interventores, Dirinco y el Fisco, para que se anulen las precautorias por ser ilegales han sufrido una burda tramitación. Otra instancia, la Superintendencia de Sociedad Anónimas, ha entrado a preocuparse del problema, en pleno ejercicio de sus facultades legales vigentes.

SOCIEDADES ANONIMAS

Es así como ante la petición de accionistas de la Sociedad Anónima Fensa, la Superintendencia que dirige Olaf Liendo, analizó el acuerdo del directorio de FENSA y la decisión del gerente, por los que se pedía al Tercer Juzgado Civil de Mayor Cuantía que se concedieran medidas precautorias. La Superintendencia consideró que éstas perjudicaban seriamente a la industria, por lo que determinó dejar el acuerdo sin efecto.

Esta atribución de la Superintendencia de Sociedades Anónimas, de anular los actos de los directorios de las Sociedades que signifiquen perjuicio para las empresas, o cuando infrinjan las disposiciones legales, estatutarias o reglamentarias, está claramente especificada en el propio Decreto que la creo, en 1931. Disposición que nunca ha sido cuestionada y que faculta a la Superintendencia para adoptar estas medidas cuando "a su juicio" se produzcan los casos antes señalados. Esto significa entonces que la decisión de la Superintendencia de Sociedades Anónimas es inapelable y debe ser cursada.

Sin embargo, el Tercer Juzgado Civil de Mayor Cuantía ha entrado a cuestionar esta facultad y el Juez Eduardo Avello anunció que se pronunciaría sobre "el fondo y la forma" del oficio de la Superintendencia a través del cual se le comunica que se ha dejado sin efecto el acto por el cual el directorio de Fensa solicitó la concesión de precautorias a ese tribunal.

Jurídicamente esto significa que mientras el directorio de Fensa se desiste de solicitar las precautorias, se resiste a dejarlas sin efecto, pasando a convertirse, así, en un verdadero "tercero en discordia" y no en una autoridad neutral.

OFENSIVA

Pero la ofensiva en contra del Area de Propiedad Social se da también en otros niveles y en el último tiempo ha tendido fundamentalmente a desconocer las atribuciones de la Superintendencia de Sociedades Anónimas. Es así como en el Cuarto Juzgado del Crimen se ventila una querella de los directores de FENSA en contra del Superintendente de Sociedades Anónimas, por haber dejado sin efecto el acuerdo de pedir las precautorias.

El juez Roberto Ibarra, excediéndose totalmente de lo que es su competencia, prohibió a la Superintendencia hacer uso de otra facultad legal y discrecional, cual es la aplicación de multas a los directores que concurran a actos perjudiciales para la empresa.

Es así como por una parte un juez civil desconoce la atribución de la Superintendencia de dejar nula la solicitud de precautorias y, por otra, un juez del crimen le prohibe hacer uso de facultades expresamente contempladas en la ley.

Con el criterio del juez Roberto Ibarra, cualquier juez del crimen puede entonces entrar a discutir las atribuciones del Poder Ejecutivo y peor aún, a prohibirle hacer uso de sus facultades. Mañana, se puede prohibir a la Administración Pública cualquier cosa o al Presidente de la República nombrar a sus Ministros.

COPRONA

Una nueva empresa entró ahora a ser defendida de un acuerdo perjudicial de su directorio, por parte de la Superintendencia de Sociedades Anónimas. Se trata de la aceitera Coprona, que sufría también similares prohibiciones que FENSA a través de la concesión de las precautorias.

Teniendo a la vista una serie de antecedentes que demostraban el perjuicio que significaban para la Sociedad Anónima Coprona las precautorias, la Superintendencia dejó sin efecto el acuerdo del directorio a través del cual se solicitaban y notificó al juez que las había otorgado de que en la práctica el demandante (directorio Coprona) se había desistido por lo que solo le corresponde alzarlas y permitir a la industria requisada seguir trabajando para regular la producción.

OTROS JUICIOS

Pero no son solo las precautorias y sus derivados las que constituyen una seria amenaza para el Area de Propiedad Social. Los empresarios afectados por las requisiciones han recurrido a toda una gama de acciones tendientes a paralizar la producción y crear problemas a las industrias.

Las industrias Cristavid e Indalum se encuentran enfrentadas a una querella por usurpación presentada por sus antiguos empresarios en contra de los obreros, y el juez que conoce la querella, Juan Rivas Larraín, del Octavo Juzgado del Crimen, está impulsando con especial interés el desalojo de la industria y ha llegado al extremo de requerir directamente de Carabineros, saltándose a la Intendencia de la Provincia, de la cual dependen las fuerzas del orden.

SANGRIA

Otra forma a través de la cual se pretende perjudicar a las empresas es con la asignación de los directorios de las empresas de indemnizaciones y fijación de sueldos fabulosos para los empresarios y algunos empleados de su confianza.

Esto que representa una verdadera sangría para las industrias se hace habilmente, ya que los empresarios se autoasignan sueldos e indemnizaciones con cargo a las empresas requisadas y luego las demandan ante los tribunales del trabajo para conseguir que se les pague. Un ejemplo que raya en el escándalo es el de Induges, donde los dirigentes sindicales han formulado denuncias concretas y alarmantes al respecto.

De punta y taco en el Municipal.

"Estamos empeñados en la defensa de nuestro Folklore"

"Nuestra misión es mantener en un lugar destacado la riqueza folklórica, darla a conocer a los funcionarios de la Corporación, con el fin de que ellos se integran al grupo mismo, y finalmente tener una preparación que permita dignamente representar al organismo en que servimos, en cualquier evento nacional o internacional".

Quien habla así es Alvaro Mandujano Aguirre, Director General del Conjunto Folklórico CORFO, fundado en diciembre de 1969 por él y un grupo de entusiastas amantes de la música y los bailes chilenos.

Mandujano señaló que "para este año que estamos comenzando tenemos grandes proyectos que esperamos ver cristalizados. Deseamos que el mayor número de personas venga a integrar el grupo para continuar en la defensa del folklore para que este no caiga en el olvido".

En la actualidad integran el conjunto 14 personas, que cultivan la gama de canciones y bailes típicos de todo el territorio. Para ello deben someterse a intensos ensayos, que se efectúan dos veces por semana con un horario de 18 a 20 horas, en el casino del edificio Central—Corfo.

Los miembros del grupo cuentan con la asesoría técnica de los profesores Adela Cruz (guitarra) y Manuel Luna (bailes).

Después de referirse a la trayectoria del conjunto, que ha tenido la oportunidad de presentarse en diversos escenarios del país con gran respaldo del público por su impecable desempeño, Alvaro Mandujano señaló:

"Durante los tres años que el grupo ha funcionado, si bien es cierto que hemos tenido momentos de suma alegría y orgullo, como fue el caso de representar no sólo a nuestra institución, sino que al país en el Encuentro Latinoamericano de Folklore, realizado en la ciudad de Iquique con motivo del Campeonato de Pesca y Caza Submarina, estamos viviendo momentos amargos al comprobar el poco interés existentes aquí en Santiago por lo auténticamente nuestro".

Agregó:

"Esto lo hemos palpado durante numerosas giras tanto por el norte y sur del país, en las cuales no sólo el público en general, sino que nuestros compañeros de las Agencias, nos han brindado acogidas calurosas que no guardan relación con la frialdad observada en la capital. Es por ello que estamos empeñados en derribar esa muralla y calar hondo en los sentimientos patrióticos de los santiaguinos. En esta lucha nos han acompañado, al parte, la Asociación de Empleados, y ahora, con gran entusiasmo e incalculable apoyo económico la Sección Extensión Cultural y Recreación a cargo de Anita Cisneros. Creemos que todo este esfuerzo no será en vano, y que la indiferencia observada por muchos será vencida en 1973".

Alvaro Mandujano terminó haciendo un llamado a fin de que los trabajadores de CORFO, que tengan inquietudes artísticas se integren al Conjunto, para lo cual los únicos requisitos son: "entusiasmo y cariño por las cosas nuestras".

Las inscripciones y toda clase de antecedentes, pueden ser solicitadas por los interesados los martes y jueves en el lugar de ensayo del Conjunto Folklórico, o en las oficinas de la Sección Extensión Cultural y Recreación de la Corporación.

Las últimas actuaciones que ha tenido el Conjunto Folklórico de CORFO, apoyado por la Sección Extensión Cultural y Recreación y Deportes y en las cuales obtuvieron el cariñoso y sostenido aplauso del público que los vió y escuchó han sido:

Osorno: Feria SAGO.

Valdivia: Feria de Valdia.

La Unión: Entrega de Premios al Estímulo al Trabajo.

Salala: Presentación en asentamiento campesino.

Arica: Esquinazo a las autoridades; Presentación ante Delegación Francesa; presentación en Armaduría Citroen; presentaciones en poblaciones.

Antofagasta: Esquinazo a autoridades; actuación Teatro Universidad de Chile; filmación de video tape que está siendo exhibido en la zona. La presentación del Conjunto, motivó la creación de otro similar en esta ciudad, el que comenzó en 1973con un vasto programa de actividades. Finalmente, presentación en Santiago durante el día del Funcionario.

ABASTECIMIENTO: NUEVO FRENTE EN LA BAT

"Que el pueblo organizado" —es decir, profesionales, funcionarios, técnicos, empleados y obreros— "tome en sus propias manos la solución de los problemas de abastecimiento de artículos de primera necesidad", planteó al país el Ministro de Hacienda, Fernando Flores, al dar cuenta, por cadena de radio y televisión de las nuevas medidas económicas adoptadas por el Gobierno el 1º de enero recién pasado.

La decisión, sin embargo, fue resistida de inmediato por algunos sectores. Nadie puede negar los problemas de distribución de productos de primera necesidad, ni tampoco de las insuficiencias de producción de mercaderías de importancia básica para la familia chilena. Sin embargo no faltaron quienes se opusieron al nuevo sistema y se hicieron eco de una campaña encaminada a entorpecer el proceso político y económico del país.

Pero a este respecto, está de por medio nuestra alimentación, la de nuestros hijos, el desarrollo integral de la familia, por eso no podemos sustraernos de nuestra responsabilidad de conocer a fondo el problema, examinar con seriedad las proposiciones y estudiar la forma de colaborar para que los mecanismos de distribución y comercialización de productos nos garanticen una entrega justa y equitativa de las mercaderías esenciales.

El Ministro Flores reiteró que todas las maniobras de los sectores empresariales están encaminadas a organizar una economía de mercado negro donde sólo consuman quienes tienen los ingresos suficientes para pagar cualquier precio por los productos. Para el Gobierno, la tarea fundamental es desmontar esta maquinaria y organizar la distribución de acuerdo a la justicia social, dándole igual posibilidad a todos; terminando con el injusto sistema de racionamiento invisible que existía hasta entonces. Racionamiento velado que se manifestaba en que vastos sectores de la población carecían de poder adquisitivo, no consumían jamás determinados productos, desconocían diversos productos de primera necesidad.

En su análisis de la situación económica, el Ministro Flores reiteró la decisión del Gobierno de mantener la redistribución del ingreso, abrir posibilidades a las grandes mayorías y permitir a las grandes masas el acceso a fuentes de poder y organización.

Para ello, se plantean ahora soluciones concretas ante los problemas de distribución, de abastecimiento de productos, de lucha contra los malos comerciantes, los especuladores, los acaparadores de mercaderías, los promotores del mercado negro.

NOTICORFO consideró de interés conversar, para sus lectores, con un personero de la Subgerencia de Industrias de Consumo Corriente, rubro básico para este tipo de problemas de carácter económico.

El contador Guillermo Sáez Pardo destacó primero que "las metas del actual Gobierno requiere, de manera indispensable, la participación de las masas, en la conducción de la política económica".

LA NECESIDAD DE FUMAR

En la distribución y el consumo está claro —según Guillermo Sáez— que la oposición al actual Gobierno trabaja con las masas. Por ejemplo cuando se proponen producir una escasez artificial de calzado, no salen ellos solos a comprar zapatos, sino que lanzan por la prensa la idea de que el calzado se va a terminar, o que se va a cuadruplicar su precio, etc. Es decir, mueven a la masa para que entonces, la gente vaya y agote las existencias en las zapaterías. Y ese movimiento es inatajable.

Para el ejecutivo de Industrias de Consumo Corriente, "tenemos que producir cambios en los hábitos de consumo, para que nuestra producción abastezca verdaderamente a todos quienes queremos abastecer.

Cualquier chileno que examine los hábitos de consumo de su familia, sus hábitos personales, se da cuenta que nosotros actuamos en muchas cosas incitados por factores totalmente ajenos a nuestras necesidades esenciales. No nos sentimos capaces de suspender a veces pequeños hábitos. Yo tengo la impresión —dice Guillermo Sáez— que en este momento, en Chile, se ha fumado tal vez más que nunca, por que resulta que ahora es una cuestión de prestigio conseguirse un paquete de cigarrillos.

Y realmente, si en este momento se lanzara la producción de cigarrillos para una semana, multiplicada por diez, Uds. pueden estar seguros que esas diez veces mayor de producción también la agotamos.

No hay razones económicas que justifiquen la falta o especulación en los precios de los productos del mar.

ALLA DE LA PRODUCCION

Ejemplos como éste ilustran la necesidad de la acción de las masas, su vigilancia en la distribución y el consumo de determinados bienes.

EL PAPEL DE LOS CONSUMIDORES

La idea es conducir una economía en la cual, según Guillermo Sáez, tenemos que cambiar de destinatario de los bienes, para que los productos esenciales no vayan sólo a las capas con mayores recursos de la población, o que se los lleven al extranjero, sino que atienda las necesidades básicas de nuestro pueblo. "Pero eso hay que vigilarlo, orientarlo". Para eso, el Supremo Gobierno ha organizado las Juntas de Abastecimientos y Precios.

Las publicitadas JAPS no son más que la expresión de las necesidades de un sector consumidor y sus centros de abastecimientos o comerciantes locales. Cualquier otro objetivo de la organización debe ser denunciado por los propios integrantes de las JAPS, los vecinos, los pobladores organizados, los comerciantes honestos.

"Cuando nosotros enunciamos —dice Guillermo Sáez— una política de masas, tenemos que considerar también que todos los problemas de inflación, de escasez, tienen una base muy firme y muy antigua y es que este país no produce lo suficiente para atender las necesidades esenciales de toda su población. Y este fenómeno va ha persistir todavía por muchos años.

EL AUMENTO DE LA PRODUCCION

Cuando se habla de utilización plena de nuestros recursos, de ocupar al máximo la capacidad instalada de todas las fábricas, se está hablando de una parte de la forma de aumentar la producción. Por que en cada industria hay factores tanto o más importados que la maquinaria o equipos. Por ejemplo, hay una serie de industrias en nuestro país, casi la mayoría según Guillermo Sáez, que trabajan con materias primas importadas, donde se trata también de impedir que la materia prima sea derrochada, que se malgasten nuestras pocas divisas disponibles, porque para nadie es un misterio nuestro problema en la balanza de pagos, nuestras dificultades, la baja en el precio internacional del cobre, nuestra principal riqueza exportable.

Ahorrar divisas, racionalizar la utilización de recursos y proteger el gasto de materias primas significa también un aumento de la producción.

Para poner un ejemplo, señala el técnico de la Industria de Consumo Corriente, "nosotros tenemos graves problemas de envases para determinados productos. Examinando el otro día la producción de fideos nos enteramos que, un 29 por ciento del costo de ese artículo está determinado por la masa, el harina, los huevos, etc. y un 23 por ciento del costo en sus envases. Entonces parece ser que la proporción es demasiado alta, que hay que reducir ese gasto en envases.

EL MERCADO NEGRO DESDE LA COLA

El Gobierno ha señalado a grandes rasgos las líneas en las cuales debe desenvolverse más correctamente la distribución, utilizando canales conocidos de comercialización, que llegan al mayor número de sectores posibles. Pero, si nosotros pensamos en algunos ejemplos —expresa Guillermo Sáez — podemos colegir que hay una serie de industrias en las cuales la distribución se hace yendo casi directamente desde la fábrica al mercado negro. Esto sucede, y bastante, en la industria privada, pero también en el área de propiedad social. En este terreno, según los técnicos de la Subgerencia de Industrias de Consumo Corriente, vuelve a adquirir especial relevancia, el papel de los trabajadores, de los consumidores.

Yo creo que ese es un camino muy amplio, dice Guillermo Sáez porque, por ejemplo, todo el mundo sabe que los pollos van a caer, en gran medida al mercado negro. Esta es una situación, desde el punto de vista económico, insostenible, inmoral, le podemos dar una serie de calificativos. Por que a la agricultura nacional el Estado le proporciona el material importado que necesita para la alimentación de los pollos, a precios de un cambio menor. Tiene también otra serie de elementos para llegar a un costo que no puede superar el precio oficial. Sin embargo, los pollos van al mercado negro.

Es ahí donde los trabajadores no están jugando el papel que tienen, por que de alguna manera, deben saber dónde y cómo salen esos pollos por causas irregulares a precios especulativos.

La verdad, entonces, es que el control y la vigilancia desde el centro de producción hasta el almacén de la esquina tiene que corresponder a los propios trabajadores, que —por último— serán también los consumidores de estos mismos artículos.

De ahí que, toda la tarea propuesta por el Gobierno esté centrada en la organización de la gente para hacer frente a los malos comerciantes, a los especuladores, a los acaparadores. Y con una acción de masas, termina Guillermo Sáez, tiene que asegurarse una distribución racional y democrática de todos los productos esenciales para la familia chilena.

Gran parte de la producción agropecuaria sale del campo directamente al mercado negro.
Los trabajadores tienen el deber de impedirlo. . .

¡Para que se conozca!....

DE FACH A CORFO

"Siento un orgullo inmensamente personal de haber servido en la Fuerza Aérea de Chile, y estar ahora en la Corporación de Fomento de la Producción, entidad que debe jugar un papel de primer orden en éste proceso, no sólo en el desarrollo industrial del país, sino que dando real participación a los trabajadores". Quien así habló para "Noticorfo", en franca y cordial conversación, fue el nuevo Sub Gerente de la Industria Pesada de CORFO, Sergio Poblete. El ejecutivo reemplaza en el cargo a Exequiel Rodríguez, quien aporta ahora sus valiosos conocimientos en el Mineral de El Teniente.

Sergio Poblete, un hombre alto, delgado, canoso, de bigotes y en extremo cordial, lució hasta el 4 de enero recién pasado el uniforme de General de la FACH. En esa fecha, y por su propia determinación, renunció voluntariamente para "colaborar con un granito de arena al proceso que vive nuestro país a fin de que se cumpla el programa del Gobierno Popular, con el cual me siento identificado profesional y moralmente porque es la única salidad que tenemos para lograr una absoluta independencia política y económica".

INGENIERO AERONAUTICO

Sergio Poblete, cuya especialidad es la de Ingeniero Aeronáutico, se acogió a retiro cuando actuaba como General Jefe de Ingeniería de la FACH. En su brillante carrera, ocupó anteriormente, entre otros cargos, el de Director de Investigación y Desarrollo. En los 3 años y medio al frente de ese importante organismo según el nuevo Sub Gerente de la Industria Pesada de CORFO "traté de lograr el máximo de autosuficiencia de nuestra Fuerza Aérea, en el sentido de aprovechar capacidades humanas de ingeniería e industriales". Asimismo fue 2 años Presidente del Consejo de Fabricación e Investigación Científica y Tecnológica de las Fuerzas Armadas.

LA CORFO

Para Sergio Poblete, que hizo colocar en su oficina un gran mapa de Chile, a fin de ubicar con claridad y al instante los lugares dónde se encuentran los organismos e industrias dependientes de su Subgerencia, resulta difícil hablar de "planes en CORFO". Al preguntarle sobre ello dijo: "Recién llevo algunos días en la Corporación. No podría hablar de planes, sino que deseos de trabajar, cooperar, participar, y como les señalé, aportar un grano de arena para lograr el éxito del proceso de desarrollo en que está empeñado el Gobierno".

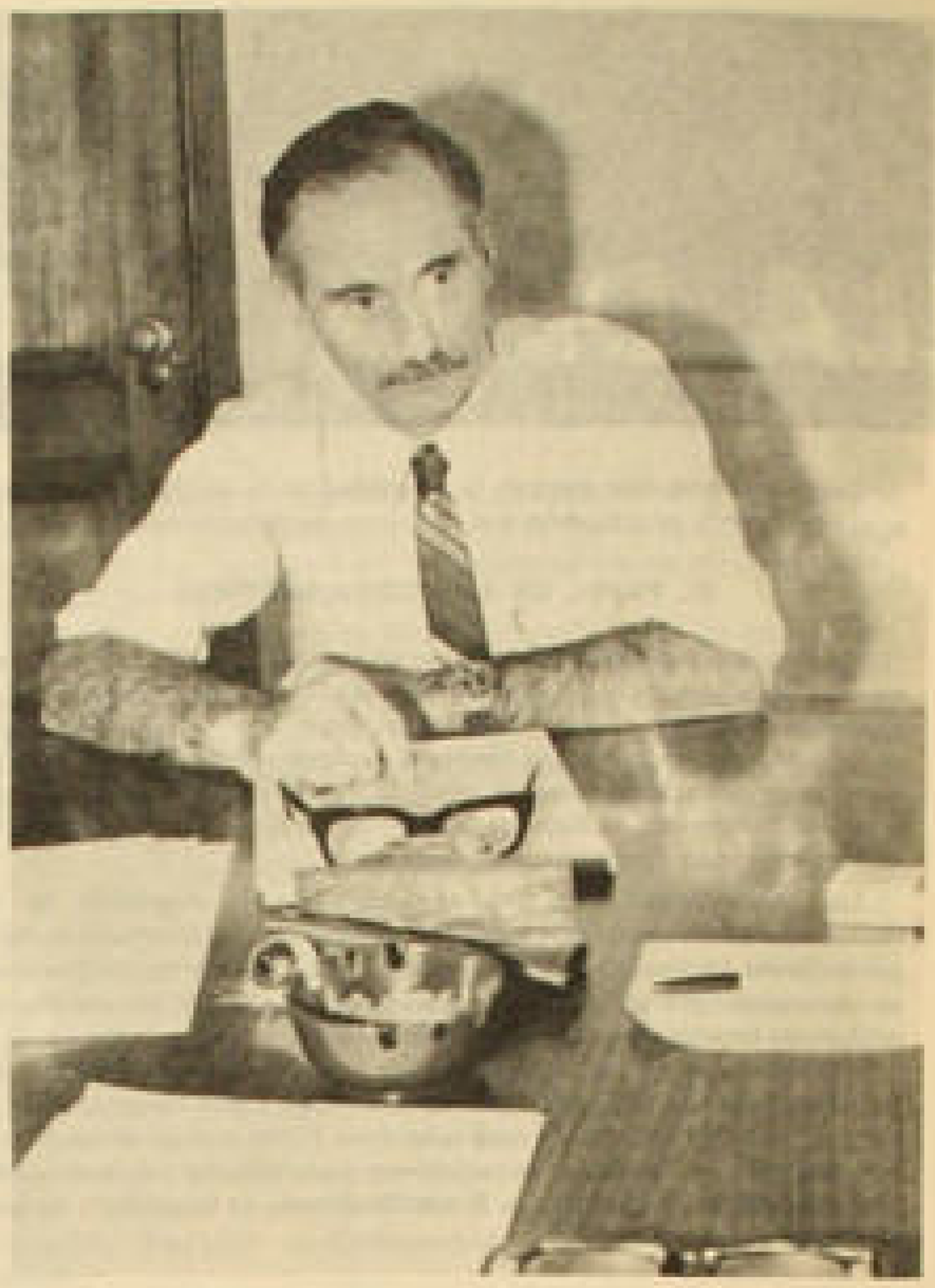

El Sub Gerente de la Industria Pesada Sergio Poblete G.

Agregó:

—"Mis deseos son rendir al máximo. Estoy estudiando detalladamente todo lo que es CORFO. Trabando diario contacto con compañeros y compañeras de esta Sub Gerencia, como también prestar todo mi apoyo al Vicepresidente compañero Pedro Vuskovic".

Terminó diciendo: "Es mucho lo que CORFO puede hacer por el éxito de los planes del Ejecutivo, y no sólo en el desarrollo industrial sino que también en la verdadera participación y capacitación de los trabajadores".

El nuevo ejecutivo de CORFO, que con entusiasmo ha puesto toda su experiencia en las tareas de la institución, intercambia ideas con sus colaboradores más cercanos.

Hacia la Fabricacion Nacional.

Es prácticamente desconocido. Pero trabaja silenciosamente desde 1969. Sin embargo, dentro de los planes de Mecanización Agrícola, actualmente centralizados en CORFO, está llamado a ocupar un lugar de preponderancia. Se trata de CENAMA, Centro Nacional de Mecanización Agrícola.

Ubicado en Los Andes. Más bien a 5 kms. en el fundo "El Sauce", se formó sobre la base de la Sección de "Investigación y Prueba" del Departamento de Mecanización de CORFO.

Si bien desde sus comienzos se consideraron 4 unidades de trabajo: Investigación en Mecanización, Diseño y Desarrollo, Información y Prueba de Equipos, fue esta última la que tuvo mayor importancia.

La Unidad de Prueba de Equipos se refiere a toda maquinaria e implementos agrícolas destinados a comercializarse en el país tanto nacionales como extranjeros. Tractores, segadoras, equipos para aplicar pesticidas, distribuidores de fertilizantes, equipos para control de malezas y otros, son examinados exhaustivamente y sometidos a severos controles de rendimientos, consumo de combustible, adaptabilidad a los suelos, etc. Una vez probados se emite un informe técnico que autoriza o rechaza su comercialización.

HACIA LA FABRICACION NACIONAL

Participación activa en la gestación del Centro que dirige Sergio Mege M., ha tenido el gobierno británico, colaborador desinteresado tanto en recursos humanos y económicos. La ayuda se ha materializado a través del envío de expertos y la entrega de material didáctico, equipos de laboratorios y becas, por un valor de 200 mil dólares. La asistencia técnica se ha complementado en los últimos meses, con la llegada de 3 nuevos expertos que se vienen a agregar a la labor desarrollada por Derek Sutton, uno de los organizadores del CENAMA.

Lógicamente los aportes más significativos han correspondido a CORFO, construcción de bodegas, talleres, laboratorios, oficinas, casino—casa de huéspedes y otras instalaciones y por supuesto, la operación del CENAMA.

Aunque todas las secciones resultan de interés y servicio al país, en la actualidad Diseño y Desarrollo se destaca por cuanto, se encarga de la fabricación de prototipos de maquinaria agrícola.

En un país donde este rubro se importa en su mayoría la noticia suena a coro de ángeles. Esta unidad trabaja en colaboración con otros institutos estatales y actualmente junto con INTEC están empeñados en un prototipo de sembradora—abonadora de cereales.

En los meses próximos, si los planes resultan y no hay inconvenientes, el sonido de fraguas, tornos y martillos, anunciarán en IMACOR, el inicio de la producción de 20 unidades denominadas pressers, las cuales una vez probadas y examinadas podrán fabricarse a gran escala, provocando un gran ahorro de divisas.

APARENTEMENTE DORMIDOS

Cuando se llega al Centro Nacional de Mecanización la tranquilidad del lugar induce a creer que todo está dormido. Sin embargo la actividad es incesante. Cada unidad realiza sus labores en las distintas áreas de trabajo, produciendo informaciones que significan un real aporte para el proceso nacional de mecanización.

La Sección Investigación en Mecanización no se ayda en programas teóricos, sino se concentra en aquellos de índole eminentemente práctico, de acuerdo a las necesidades de los campesinos. En estrecha colaboración con éstos, especialmente con los asentamientos, se trabaja en la preparación de suelos, incorporación de rastrojos y en estudios de diferentes metodologías de mecanización de las labores agrícolas.

La Unidad de Información está destinada a cumplir un importante papel dentro del agro. Es notable y evidente la falta de información a nivel del campesino, justamente de los diversos usos y conservación de la maquinaria e implementos agrícolas. Ello se está atacando con la edición de folletos, cursos de capacitación, diapositivas, etc., los cuales se proyectan ampliarlos y hacerlos llegar a todos los sectores.

Combinado automotriz Massey Ferguson 487, francesa.
Este combinado automotriz es una de tantas máquinas que la unidad de Prueba de Equipos examina y analiza antes que la maquinaria sea comercializada en el país.

Aspecto del Centro Nacional de Mecanización Agrícola, CENAMA.
En el grabado se observa las oficinas, casino y sala de clases.

AQUI LAS PROVINCIAS.....

CONCEPCION
(por Alvaro Rojas, corresponsal.)

La Feria Exposición de la región del Bío Bío que patrocina CORFO Concepción, está marchando y terminó por constituirse en un éxito tanto por la calidad de los expositores como por el número de ellos.

Han concurrido entusiastamente a la muestra industrial y artesanal de la región, industrias como Petroquímica Chilena, Petrodow, ENAP, las que por primera vez se presentaron como un sólo complejo.

Las industrias textiles de Chiguayante y Tomé se presentaron en conjunto en un solo stand diseñado especialmente para ellas por el artista Domingo Baño. Fanaloza, la pujante industria del área social que produce vajilla para los hogares y numerosos otros artículos también presenta este año un stand modernizado y ampliado.

La Compañía Acero del Pacífico (CAP) presentó un stand, Cerrillos, Maestranza, y así todas las industrias del sector de Concepción.

Mención aparte merece el stand que presenta el Cmte. Sectorial de Mecanización Agrícola. Equipo de CORFO que tiene a su cargo la implementación de un sistema de mantención para los 2.500 tractores que el gobierno ha incorporado al agro de la zona V.
Este sectorial se presenta por primera vez en una muestra de este tipo.

En la elaboración de la feria le ha cabido una responsabilidad decidida al secretario general de CORFO Concepción, Octavio Fuentes, quién ha impulsado decididamente esta muestra.

El espectáculo que consulta la FERBIO 73 es de alto nivel, según informó Domingo Baño, gerente de la exposición, ya que tiene asegurada su participación artistas nacionales y extranjeros.

Visitaron la zona recientemente un grupo de funcionarios de CORFO Stgo. integrantes del Cmte. de Ferias y Exposiciones, quienes sostuvieron reuniones con Octavio Fuentes y con personeros de CORFO Concepción con la finalidad de coordinar la actividad de ese Cmte. con la feria exposición y prestar la asesoría necesaria a algunos expositores del área social.

FUENTES DE ENTRETENCION

FERBIO 73 comprende además de la exposición misma una serie de otras fuentes de entretención para el público asistente, entre otras se puede citar espectáculos, bailes, películas, regalos, degustación, locales de entretención y atracciones mecánicas para los niños.

Los organizadores esperan que la feria sea visitada por unas 300 mil personal en los 20 días que durará.

PROYECTO DE CREACION DE TALLERES

La necesidad de implementar una política global de mantención de maquinaria en el agro, impulsó a los ingenieros Eliise Sau y Patricio Aravena del Cmte. sectorial de mecanización agrícola a formular un proyecto de creación de talleres de mantención menor en diferentes puntos del campo de la región del Bío Bío, integrada como se sabe por cinco provincias (Concepción, Bío Bío, Ñuble, Arauco y Malleco).

Estos talleres que estaban el año pasado en la etapa de proyecto tentativo, ahora son una realidad en la región. Los cuatro primeros serán entregados al servicio de Yumbel, Bulnes, Collipulli y Tres Pinos en los próximos tres meses. Diecisiete operarios especializados en diesel fueron formados por el Instituto de Capacitación Profesional de Concepción para trabajar en los talleres. Las estructuras metálicas de los galpones que alojarán los talleres están siendo manufacturadas en las metalúrgicas Cerrillos de Concepción, y las herramientas eléctricas y manuales están listas para ser usadas en la reparación de los 2.500 tractores que trabajan en el sector reformado de la agricultura de la zona.

Los 17 trabajadores que cumplirán labores en los talleres mencionados recibieron una completa formación técnica y social, que les permitirá actuar en forma eficaz en sus labores con los campesinos.

Se prepara la formación de los equipos técnicos para el resto de los 20 talleres así como la formación, a partir de los mejores alumnos de estos equipos de un grupo que trabaje en el futuro taller central de reparaciones mayores y que puede llegar a la fábrica de repuestos que se proyecta instalar en Los Angeles.

Todo este sistema de servicios campesinos está orientado a dar eficaz ayuda en la mantención de la maquinaria agrícola del sector reformada de la agricultura para una vez consolidado y cuando no tenga trabajo del agro pueda atender a otros servicios públicos y particulares.

TELARES RECUPERADOS

Los trabajadores de Textil Caupolicán Chiguayante han recuperado para la producción un total de 20 telares de los 48 que se quemaron en un incendio intencional durante el paro patronal de octubre del año pasado.

Los operarios de la sección maestranza de la planta textil algodonera han logrado este triunfo gracias al esfuerzo mancomunado y alto nivel de conciencia proletaria que cultivan.

Los telares recuperados significan un sustancial ahorro de divisas para el país, ya que son máquinas escasas en el mercado internacional y muy caras.

Este logro de los trabajadores de Caupolicán Chiguayante fue obtenido sobre la base de una ardua lucha contra la falta de elementos y repuestos, ya que el bloqueo invisible corta implacable el flujo de estos elementos al país.

AQUI LAS PROVINCIAS.....

ANTOFAGASTA
(por Hernán Cortés, corresponsal).

Grandes perspectivas económicas brinda proyecciones en Salar de Atacama

Extraordinariamente positivas para la economía regional, son hasta el momento, los estudios hechos sobre recursos y potencialidades mineras del Salar de Atacama.

Los estudios que comenzaron a fines de 1969, a través del Instituto de Investigaciones Geológicas, permitieron establecer la existencia de importantes recursos de minerales no metálicos, tales como, sales de litio, potasio, magnesio, rubidio, cesio, etc.

Para la economía regional y nacional destaca el hecho, que algunos de los minerales tienen un carácter estratégico, como es el caso del cesio, que se utiliza en la propulsión iónica, es decir, en la mezcla química que permite el despegue de naves espaciales. Como se comprenderá por esta razón tanto el rubidio como el cesio, tienen un costo elevadísimo, en el mercado internacional, además que las reservas mundiales de ellos son escasas y presentan un costo de producción bastante alto.

Por otra parte en las proyecciones que hoy se están realizando en el Salar, permitieron el detectar importantes cantidades de potasa, que hoy se importan desde el exterior, para que Soquimich, fabrique el salitre potásico. A esta altura el estado de los estudios plantean una posibilidad de instalación de una planta piloto que elaborara la potasa para Soquimich, con lo cual se ahorrarían importantes cantidades de dólares.

Otros de los minerales que están detectados y que se están cuantificando en el salar, son las sales de litio, sales comerciales y sus derivados, que alcanzan cotizaciones extraordinariamente altas en el mercado internacional, tanto por su escasez, sus altos costo de producción y sus usos, además encontramos también el boro, que posee gran utilidad en industrias tales como la cerámica, cristalerías, vidrios, minería, fertilizantes y otros.

Actual situación de las prospecciones en el Salar de Atacama.

CORFO a través de Inconor, fijó un presupuesto para la finalización de los estudios del orden de los E° 5.700.000. Con todos estos fondos ya se han finalizado todas las obras que corresponden a la infraestructura caminera que cubre y atraviesa toda la zona geográfica del Salar, que comprende los sectores actualmente en prospección.

En lo que se refiere propiamente tal a la parte de los estudios, y parte técnica, ya se ha procedido a la perforación de pozos, que han permitido terminar un estudio geológico, y geoquímico del Salar de Atacama, con esto se estaría en función de realizar una última etapa, la que corresponde a los estudios hidrológicos.

Al mismo tiempo, se han realizado múltiples muestreos a lo ancho del canal, para los análisis químicos, que se están efectuando. Se continúa en la perforación de pozos profundos, etapa esencial, para continuar con los reconocimientos e investigar la existencia de las sales de interés, además estos mismos sondajes permitirán concluir un estudio estratigráfico de la zona.

Como se puede apreciar el ritmo de trabajo en la prospección del Salar, es bastante exigente, que dice relación directa, con la enorme importancia del proyecto para la economía regional y nacional.

Una vez finalizadas las actuales etapas, se procederá de lleno (y ya se ha comenzado) a la cuantificación de los recursos minerales constatados y sus correspondientes pautas de interés comercial, que determinarán en definitiva su uso industrial.

"NOTICORFO" es una publicación preparada por el Departamento de Relaciones Públicas y Difusión de la Corporación de Fomento de la Producción. Sección Difusión, Moneda 408 - Oficina 408 - Santiago-Chile.

LAS SUB GERENCIAS GENERALES

SUBGERENCIA DE LA INDUSTRIA LIVIANA

AVANZAN LOS PLANES CITROEN.

Durante una semana trabajó arduamente el equipo de la Subgerencia, con el gerente de abastecimientos de CITROEN – Francia, Mr. Falcone–. En este lapso se finiquitaron los acuerdos pendientes entre Citroen Chilena y CORFO.

Se firmó una serie de contratos específicos, entre ellos uno relacionado con las exportaciones chilenas, durante un año.

Uno de ellos, de real importancia para el país, es la adquisición por parte de Francia de equipos eléctricos hechos en Femsaco, hasta 500 diarios. Cada uno de estos equipos tiene un valor de 15 dólares. La firma de este contrato significó un desafío para el Comité de Operaciones Automotrices por cuanto implica ampliar la capacidad de FEMSACO hasta 2.000 unidades diarias.

Por gestiones de la subgerencia general se permitió acogerse a un crédito vigente con España, por el cual se podrán adquirir todas las maquinarias para la ampliación de la planta.

NUEVA EMPRESA: ENCORSA

Luego de un año de intervención laboral, la Empresa Constructora Miguel Calvo fue devuelta a sus dueños. A través de gestiones de esta subgerencia se creó la EMPRESA ENCORSA, sociedad entre CORFO y SEAM. ENCORSA absorberá a todo el personal de la empresa Calvo que no desea retornar a las labores bajo el régimen privado.

ENCORSA apoyará el trabajo de SEAM en la infraestructura de caminos, movimientos de tierras, y transporte de materiales.

VIA SUR AL AREA SOCIAL

CORFO adquirió la Empresa Vía Sur de transporte interurbano de pasajeros. Con esta medida se pone fin y se da solución a los problemas laborales existentes en esa empresa.

La adquisición comprende 56 buses, 2 talleres de mantención y reparaciones, y una red de servicios, venta de pasajes y terminales. El valor total de la operación es de 80.000.000 de escudos, los que se pagarán de la siguiente forma.

Un primer pago al contado consistente en E° 10.000.000; en marzo se pagarán E° 15.000.000 en camiones de marca Pegaso, 11 millones de escudos en junio y el resto en diciembre de este año. En Vía Sur laboran 400 trabajadores.

La primera partida de buses a través del crédito con Argentina, será repartida entre las empresas Vía Sur, Lit y Andes Mar Bus.

INSA: APORTES DE LA PARTICIPACION

En plena etapa de implementación se halla un plan propuesto por los trabajadores de INSA para la distribución de neumáticos destinados a los vehículos utilitarios.

Una comisión integrada por trabajadores de la industria, y representantes de la subgerencia elaboró este plan, que fue propuesto a la Comisión Nacional de Transportes. Luego de aceptado por ella, se trabaja en su implementación.

Esta es una demostración más de la capacidad de los trabajadores de dar una solución efectiva a sus problemas, y de ser capaces de tomar una mayor responsabilidad en el control de la producción.

COMITE ELECTRONICO

Para dar cumplimiento a una verdadera descentralización, se ha tomado la decisión de trasladar la sede del Comité Electrónico a Arica. De esta forma se podrá dar participación a los trabajadores, quienes integrarán paritariamente el Consejo del Comité.

Fundamentalmente, se podrá resolver los problemas en el lugar mismo donde se producen y se llegará a obtener una verdadera descentralización de la dirección industrial.

SALINAS Y FABRES

Arduamente trabajan los obreros y técnicos de Salinas y Fabres, intervenida en la armaduría de cosechadoras, elementos indispensables para esta temporada.

Hasta la fecha, CORFO ha entregado 90 cosechadoras para ser armadas, de las cuales 78 están terminadas y hay sólo 12 pendientes.

CORFO entregará, de aquí a fines de febrero 80 unidades más para ser armadas, lo que significará una entrega total de 170.

Los trabajadores de Salinas y Fabres han hecho un gran esfuerzo para cumplir este programa.

SUBGERENCIA GENERAL DE CONSUMO CORRIENTE

ALMACENES FRANCOS EN IQUIQUE

CORFO, EMPROCHI y Ferrocarriles están implementando la instalación de Almacenes Francos en la zona de Iquique, de acuerdo a la ley de zona franca.

A través de estos almacenes se podrán adquirir mercaderías importadas. Estas mercaderías podrán ser adquiridas sin registro de importación, y sin otorgamiento de divisas. La ley está destinada al impulso económico de la región, y a la creación de nuevas fuentes de trabajo. Su aplicación puede llevar a crear nuevos mercados de exportación de la zona limítrofe.

NUEVO ENVASE PARA FIDEOS

Se estudia la posibilidad de envasar en forma más económica los fideos. Actualmente, el envase incide fuertemente en el costo final.

ADIOS A LAS BOTAS

Dejarán de usarse en la temporada invierno 1973 las botas de cuero, la producción estará destinada fundamentalmente a la confección de zapatos.

CONVENIO CORFO MINEDUC

Se está estudiando un convenio entre la Corporación y el Ministerio de Educación por el cual las escuelas industriales serían consideradas como posibles unidades productivas de insumos industriales y de herramientas y máquinas sencillas para el campo.

Todos estos planes apuntan simultáneamente a la sustitución de las importaciones y al programa de aprendizaje productor. En relación a los programas de acceso de la mujer a las profesiones técnicas, no sólo ha tenido participación UNESCO sino que también se han interesado los organismos de cooperación del gobierno de Suecia.

En este programa se están dando los primeros pasos en el sector textil y también se piensa iniciar en la misma CORFO un trabajo piloto para estudiar y resolver la falta de movilidad funcionaria de la mujer en los organismos gubernamentales.

HIJOS DE FUNCIONARIOS TIENEN UN TIO EN LA PISCINA

Agustín Barrera Jiménez era un hombre muy conocido por todos los funcionarios de CORFO, los últimos 16 años de sus 57 de edad, los que ha pasado como funcionario de nuestra institución. Su contagiosa afabilidad le creó muchas simpatías en su cargo de mayordomo general. Quizás si esa característica influyó de alguna manera para su nueva destinación. Ahora es el Administrador del Estadio CORFO. Y ahora no sólo es conocido de los funcionarios, lo es también de los hijos y familiares de éstos. Junto con las labores propias de su cargo, se esmera porque a los niños no les ocurra nada y si es necesario, detiene de manera muy amable los ímpetus a veces temerario de los pequeños cuando están solos en la piscina. Los niños se sienten protegidos por él y por eso todos lo llaman afectuosamente "el tío Agustín".

NOTICORFO habló con este tío honorario de nuestros hijos. Lo entrevistamos bajo un nogal de más de 30 años, en el vector de picnic del Estadio y se mostró enamorado de su trabajo "porque aquí es cuando uno ve nacer y crecer las cosas".

EN TIEMPO RECORD

"Uno es feliz —agrega— cuando ve el fruto del esfuerzo de los trabajadores. Aquí casi nunca hay reclamaciones; sin embargo, tenemos felicitaciones por los prados generalmente, a pesar que todavía existen algunas incomodidades, como la falta de camarines adecuados, por ejemplo. Claro es que no se puede pedir más. Hace sólo 22 meses aquí no había nada hecho. Realmente se trabajó duro a veces con temperaturas muy bajas porque el invierno es crudo en esta zona precordillerana. Yo tengo el rostro quemado desde ese tiempo, no ahora por el saludable sol como pudiera creerse. Esto se hizo en tiempo récord y bien. Pensamos que con el mismo ritmo seguiremos adelante hasta completar el estadio. Faltan multicanchas, casino y otras construcciones que estarán estratégicamente ubicadas en toda esta superficie de 10 hectáreas. Ahora se está levantando las graderías, que serán muy artísticas, con jardineras y pérgolas".

GRAN CONCURRENCIA

El tío Agustín no se arroga méritos sólo. Dice que el mantenimiento del Estadio es un trabajo de conjunto en el cual participan los ocho funcionarios que forman el personal a sus órdenes más algunos trabajadores de temporada.

Los días hábiles unas 150 ó 200 personas concurren a las piscina aparte de 150 que participan en la Escuela de Natación. Los fines de semana esta cifra aumenta a unos 700, todas las cuales podrán seguir disfrutando de la bellezá del lugar hasta el 30 de marzo o hasta que las condiciones del tiempo hagan gratos los baños de pileta.

"Hay que cuidar el Estadio, nos dice nuestro entrevistado. Ahora comprendemos bien lo que significa para nuestro esparcimiento. Antes teníamos que andar pidiendo prestadas las canchas para las competencias deportivas y por supuesto que no teníamos piscina".

También destacó el importante compromiso que significa la actividad deportiva a cargo de los profesores Hipólito Valencia Fuentealba y Eduardo Basualto Canno.

250 NUEVOS NADADORES

El primero de los nombrado nos informó que, en lo que va corrido de la presente temporada se ha enseñado a nadar a 250 personas —funcionarios familiares o hijos— entre los cuales se encuentran 5 niños de sólo 4 años de edad. La edad para arriba no tiene límites. Nunca es tarde.

Se quejó Valencia, sin embargo, la poca concurrencia de funcionarios propiamente tal y espera que en el curso que se inicia el primero de febrero se despierte un mayor interés.

"Nosotros —expresó— no solamente nos preocupamos de los asuntos físicos, también nos interesan algunos aspectos fundamentales para formar la personalidad de un niño, como es, por ejemplo, capacidad para vencer la timidez o el miedo. Lo interesante sería que estas motivaciones no terminaran con el fin de la temporada. Sería muy útil proseguir con otras actividades deportivas".

Pero hagamos la última pregunta al tío Agustín:

—Cuando usted salga de vacaciones ¿se va a ir a otra piscina?

—No, de ninguna manera. Iré a Caldera. A pleno desierto.

Parece que le gusta echar de menos las cosas que quiere.

Agustín Barrera, de polera, al centro, camina por los prados de la piscina, acompañado de profesores deportivos y sus ayudantes del Estadio CORFO.

LA PRENSA
DE SANTIAGO

Denuncian fabuloso acaparamiento de la "UP"

[illegible]

AQUI ESCRIBE USTED

La Canasta de la "Corfo"

[illegible]

INSIDIA Y DESMENTIDO.— El matutino DC "La Prensa" consecuente con su línea de divertir todas las iniciativas de la Unidad Popular las arremetió esta vez contra la Sección Bienestar por otorgar una canasta básica de consumo a todos los funcionarios de CORFO. Dicho matutino difundió tales falsedades, que le salió gente al camino: nada menos que el Directorio de la Asociación de Empleados de CORFO la que, a través de su Presidente (militante DC) y su Secretario, se encargó de aclarar la desinformación del diario " La Prensa". (Ver texto adjunto).

En la foto Lucía Santelices, funcionaria de Gerencia

Señor
Román Alegría
Director Diario "LA PRENSA"
Presente

Señor Director:

En la edición de ayer lunes 22 del diario que Ud. dirige, aparece una información relacionada con la distribución de alimentos que la Corporación de Fomento hace a sus funcionarios. Dicha información contiene algunas afirmaciones que no corresponden a la realidad de los hechos, por lo que hacemos llegar a Ud. la siguiente aclaración.

1.- La distribución de una "Canasta Familiar" fue propuesta por la CORFO, a través de el Dpto. de Bienestar, en el mes de Diciembre recién pasado. La Asociación de Empleados tomó conocimiento de esta iniciativa y consideró que dada la escasez de productos básicos existentes en el comercio y la alteración de precios de los mismos, la compra "voluntaria" de un grupo de alimentos al precio de venta público oficial, favorecería a nuestros asociados.

Con el objeto de mejorar la distribución, composición y características futuras de este "paquete" la Asociación de Empleados, está solicitando a las autoridades de CORFO una mayor participación en las decisiones sobre esta materia.

2.- No es efectivo que se este produciendo discriminación en la entrega de esta especies. Todos los funcionarios de CORFO Santiago que deseen comprar el "paquete o canasta de alimentos", pueden hacerlo libremente. Hasta el momento, han retirado sus especies sin ninguna dificultad.

3.- Los "paquetes de alimentos" se entregan en uno de los pabellones de la Chile-Expo en Quinta Normal, donde son almacenados hasta que los interesados vayan a retirarlos. Sobre esta materia no corresponde hablar de acaparamiento, ya que todos los paquetes tienen un destinatario conocido.

4.- En el "paquete de especies" entregado en Enero, no se incluían alimentos perecibles, por lo que la información en contrario carece de veracidad.

Rogamos a Ud. señor Director, se sirva informar a la opinión pública de estos antecedentes.

Sin otro particular saluda atentamente a Ud.

ASOCIACION DE Empleados CORFO.

noticorfo

MARZO 1973 AÑO I Nº 6 Santiago - Chile

EL MAR CHILENO "ANCLARA" EN VALPARAISO

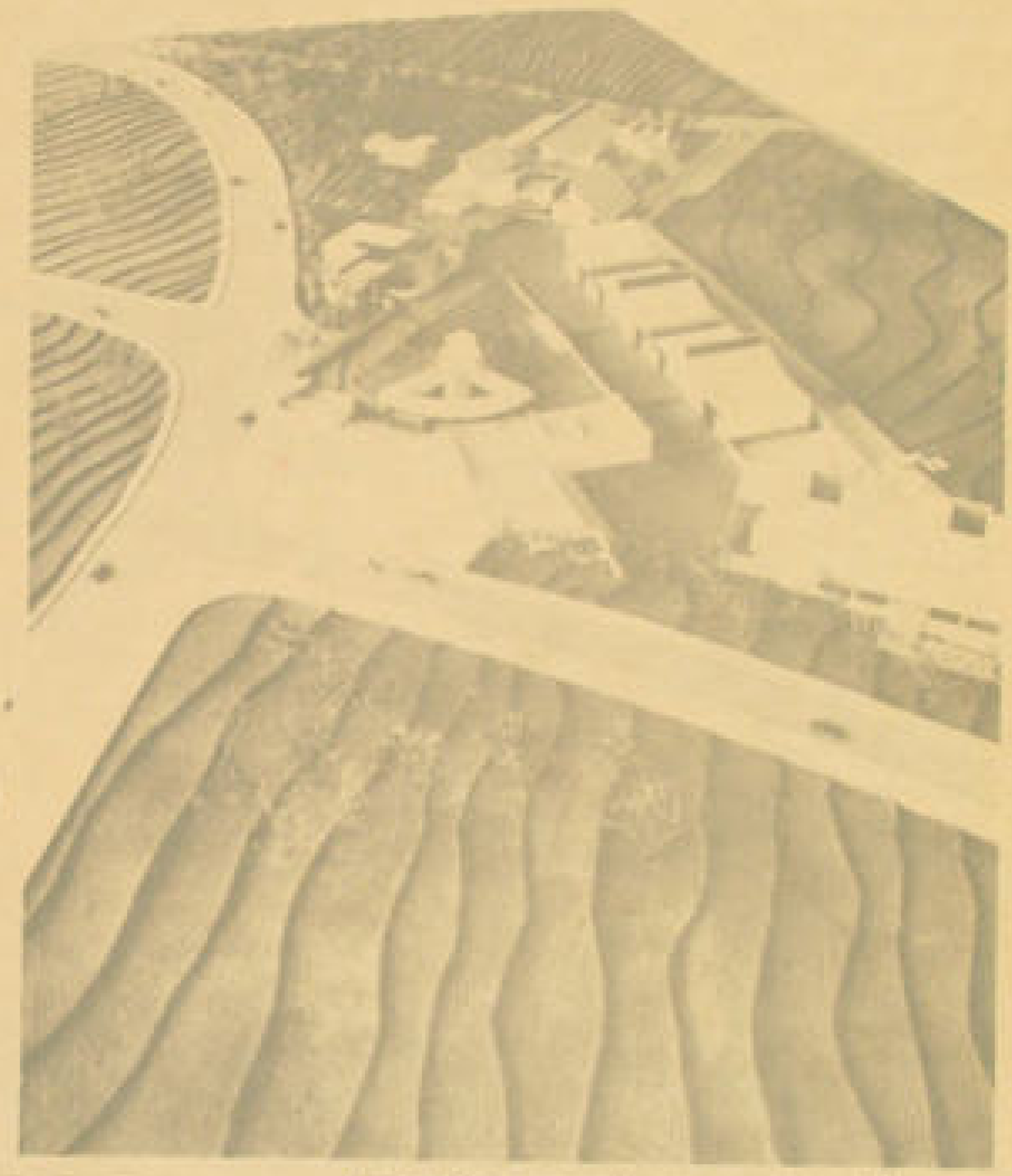

Maqueta de lo que será la próxima Feria del Mar.

Ese mar que tranquilo te baña y que promete un futuro esplendor saldrá a tierra para mostrarse en todo su potencial y risueñas perspectivas, capaces de cambiar el destino mismo de la patria.

Eso será justamente lo que significará la Feria del Mar, que se efectuará entre el 19 de abril y el 6 de mayo en Valparaíso con la responsabilidad principal de la Municipalidad porteña y del Comité de Ferias y Exposiciones de la Corporación de Fomento de la Producción.

El Director Ejecutivo del mencionado Comité y Secretario General de la CORFO, Roberto Ceballos, aclaró sin embargo, que "esta muestra no sólo tendrá importancia para el desarrollo de Valparaíso sino que de todo el país porque va a poner de manifiesto nuestra vinculación y nuestro destino con el mar".

PRIMERA EN LATINOAMERICA

El alto ejecutivo nos informó que se trata de concretar una exposición completa, atractiva, didáctica, integradora y totalizadora de todo lo concerniente al mar chileno y que es el primer esfuerzo de esta naturaleza que se lleva a efecto en Latinoamérica.

En la adjetivación hecha por Ceballos sobre lo que será la Feria del Mar se incluyen los aspectos materi[illegible] y espirituales y hasta los [illegible] inspiración artística

Pasa a la pág. 2

Viene de la primera página

que involucra el mar "porque debemos promover un impacto nacional tendiente a que el público se compenetre en aspectos que conoce, pero que no ha profundizado sobre la infinita gama de los recursos de nuestro mar de más de 4 mil kilómetros de costa sin incluir la Antártida".

Explicó también que un tema fundamental será la defensa de las 200 millas marinas como soberanía, y que, por tal motivo, se ha asegurado la concurrencia de Perú y Ecuador, que mantienen la misma posición chilena al respecto. También se ha extendido invitaciones a todos los países miembros del Pacto Andino y del Area de Libre Comercio.

RETROCESO PORTEÑO

El Alcalde de Valparaíso, Sergio Vuskovic, es otra de las personas que han estado al frente del ambicioso proyecto. Para él es "un importante paso en el resurgimiento del puerto, que ha estado sufriendo un serio retroceso" y para demostrar su afirmación recordó que en la década del 60 al 70 la población bajó en 27 mil personas y en 30 años sólo se levantaron seis edificios de más de cinco pisos. En el plan mismo no se hizo nada.

EL COMITE

El gerente de la muestra marítima, Jorge Sánchez, habló también para nuestros lectores sobre el evento destacando la labor del Comité de Ferias y Exposiciones de la CORFO.

Expresó que "los objetivos ápices son concretar la participación de Chile en encuentros internacionales de esta índole como una forma de difundir la presencia de nuestro país en el extranjero y abrir mercados fuera de nuestras fronteras".

Recordó el tiempo record, la calidad y la trascendencia que tuvo CHILEXPO–72, efectuada en Santiago con motivo de la concurrencia de delegados de la UNCTAD III y puso de relieve la Feria del Mar "que será como la CHILEXPO pero especializada en lo que significa el mar en todos sus aspectos".

ATRACCION PERMANENTE

Vicepresidente de la Feria es el periodista Gustavo Boye. El nos dijo que se trata de dar al recinto donde funcionará, una utilización permanente. Después habrá una Feria del Hogar, similar a las que se efectúan en Estados Unidos y Europa; una Feria del Libro; un Festival Internacional de Televisión; una Tribuna Libre con la sola limitación de argumentos que respeten la honorabilidad y buenas costumbres; actividades de fines de semana para atraer a los grupos familiares especialmente en los meses de invierno y otras iniciativas que están en estudio.

EL EMPLAZAMIENTO

Las características técnicas del recinto que servirá para la Primera Feria del Mar de Valparaíso, y posteriormente para otros eventos, fueron explicadas por el arquitecto jefe y autor del proyecto, Claudio López de la Maza.

Dijo que se trata de un predio municipal, de hermosa y rica vegetación rodeado de edificios como la Escuela Naval, Estadio Playa Ancha, planteles universitarios, velódromo y el antiguo hospital de "El Salvador" para enfermos crónicos, cuya ubicación futura podría estar en un sitio más apropiado.

En cifras, el edificio para la Feria requerirá de dos mil metros cúbicos de cemento, 3 mil toneladas de acero y su costo será de 38 millones de escudos. La estética arquitectónica que imperará en él está en exacta concordancia con su propósito y con las características del puerto. Así por ejemplo, hasta la techumbre, —que en el puerto es el quinto lado de un edificio— ha sido diseñada para estar incorporada al paisaje urbano porteño.

Entre las obras futuras destacó la construcción de un Telesférico que unirá el recinto de la Feria con el balneario de "Las Torpederas" y un Acuario Gigante, donde se exhibirán las principales especies del litoral chileno.

Es decir, la Feria del Mar organizada por la Municipalidad de Valparaíso y el Comité de Ferias y Exposiciones de la CORFO, no se ahogará en poca agua...

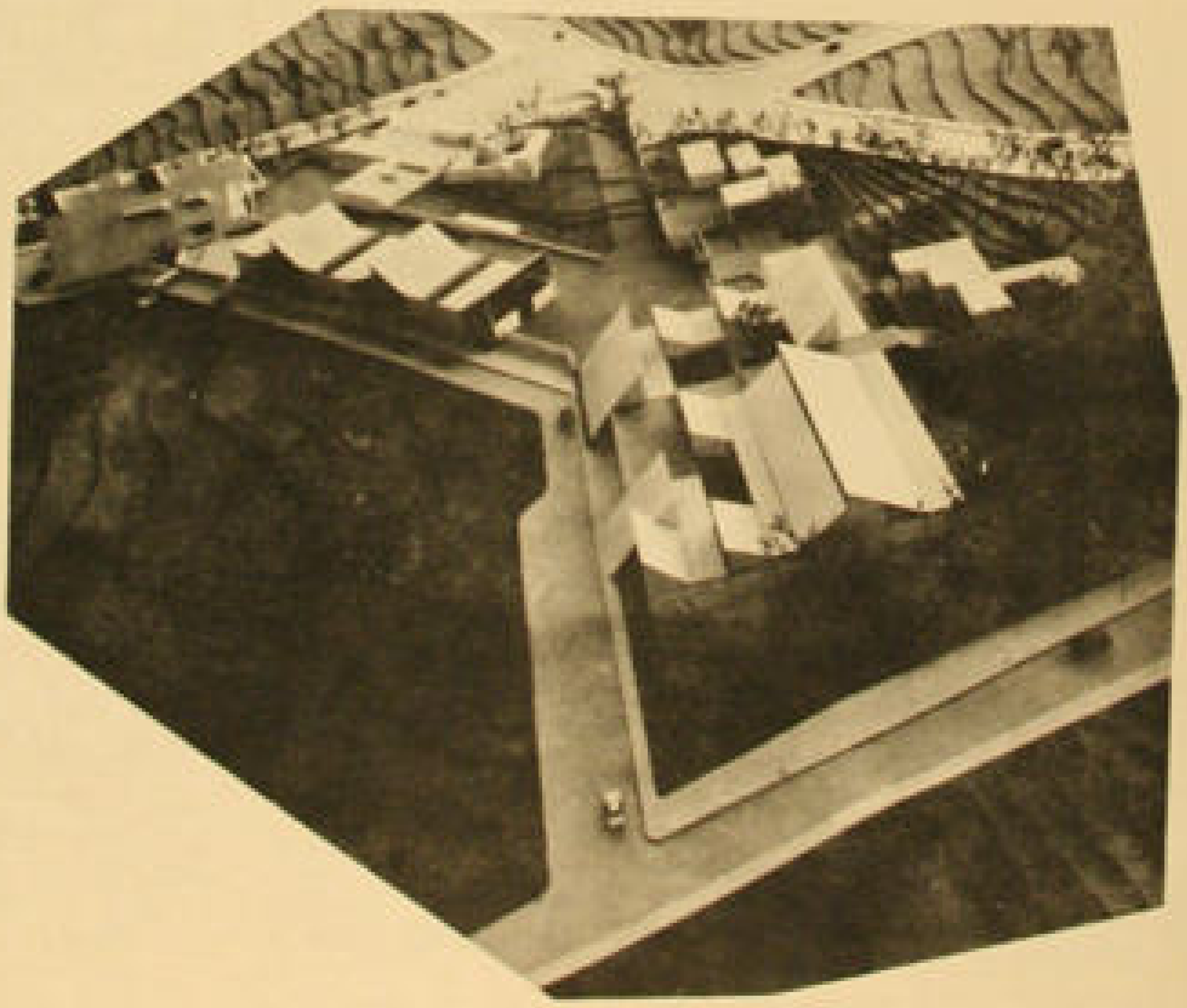

Este es otro aspecto de la maqueta de la Feria del Mar. Los encargados de su construcción se han ajustado estrictamente al proyecto de bellísimas y modernas líneas que una vez convertido en realidad, servirá para mostrar a todos quienes lo visiten el potencial y perspectiva de nuestro océano, capaces de cambiar el destino mismo de la Patria. La exposición se inaugurará el 19 de Abril próximo, y permanecerá abierta hasta el el 6 de Mayo venidero.

CORFO-CORVI:

FABRICA DE VIVIENDAS DEL AREA SOCIAL

La primera entrega de su producción efectuó los primeros días de marzo, la Sociedad Industrial de Viviendas Prefabricadas K.P.D. "El Belloto" Ltda. para un edificio de departamentos en Estero Viejo, Valparaíso.

CORFO y CORVI constituyeron recientemente la sociedad para la producción de partes modulares destinadas a la construcción de edificios de altura, cuyos equipos son donación del pueblo soviético.

NACE EN EL AREA SOCIAL

La nueva empresa, que nace en el área social, será dirigida por un Consejo de Administración compuesto por once miembros, de los cuales los trabajadores designarán directamente a cinco. Al suscribir la formación de la sociedad, el Vicepresidente de la CORFO, Pedro Vuskovic, destacó la responsabilidad que en la conducción de la empresa cabe a los trabajadores.

Señaló: "Para resolver los problemas, no hay nada que sustituya a la vigilancia de los trabajadores, su capacidad creadora, su poder de resolución". Reiteró, asimismo, el nuevo papel que está desempeñando la Corporación de Fomento, al participar en la creación de industrias que son propiedad de todos los chilenos y no seguir actuando como un banco de préstamos al servicio de los capitalistas para que éstos aumentarán y construyeran sus empresas y riqueza. Destacó que CORVI juega también un nuevo papel, diferente al tradicional: ahora resuelve con la mayor rapidez posible los problemas de vivienda de los trabajadores, los problemas de vivienda del pueblo chileno, con empresas que están, también, en manos de los trabajadores.

El acceso de los trabajadores a la tecnología y la solidaridad demostrada por los países socialistas fueron también destacados por el Vicepresidente de CORFO, al constituir la sociedad.

SOLUCION HABITACIONAL

A la contribución que para solucionar el problema habitacional, en especial de los trabajadores de Valparaíso, prestará la nueva sociedad, se refirió por su parte el Vicepresidente de CORVI, Hiram Quiroga. Entre las ventajas de la nueva sociedad, mencionó la eliminación de los gastos de infraestructura que demanda la construcción en extensión, la disminución de las necesidades de terrenos y el crecimiento desmedido de las ciudades.

La producción de la planta se estima en 1.860 departamentos anuales, los que se ubicarán principalmente en distintas poblaciones de la provincia de Valparaíso. Las viviendas de hormigón armado, son asísmicas y se adaptan a las condiciones climáticas rigurosas.

LA MUJER

En esta auténtica "fábrica de edificios", la mujer juega un papel bastante destacado. Seis de ellas, luego de seguir un curso de capacitación en INACAP, oficiarán de grueras en la empresa. "Es un trabajo nuevo y muy interesante, que abre posibilidades insospechadas a la mujer" que se incorpora junto a los varones al acceso de nuevas tecnologías que facilita la solidaridad de los países amigos.

Los Vicepresidentes Ejecutivos de CORFO y CORVI, Pedro Vuskovic y Hiram Quiroga suscriben el convenio que constituyó la Sociedad Industrial de Viviendas K.P.D. El Belloto.

!ATENCION!:

Sentado frente al telex está el Jefe de Operaciones de la Central de Comunicaciones, Mario Salgado y, de pie a su lado, el Jefe de Tráfico, José Labrín. Ambos dirigen una de las secciones más importantes de CORFO-CENTRAL.

Las oficinas del octavo piso de CORFO Central, que tienen los números 834 y 835 constituyen un verdadero misterio para muchos de los funcionarios de la Corporación pero para otros es simplemente el corazón mismo de la Institución. Y todo porque se trata de la Central de Comunicaciones–Telex de la CORFO.

Con este título se denomina a la sección, creada durante la primera quincena de enero del año recién pasado, por iniciativa del entonces subgerente técnico general, Fernando Flores, actual Ministro de Hacienda.

Fernando Flores y un grupo de técnicos y especialistas comprendieron que para que CORFO se transformara realmente en el motor necesario para la nueva economía, para el área de propiedad social, y, en definitiva, del nuevo rostro de Chile, debía contar con una organización más moderna, completa, ágil, eficiente y adecuada.

En el mundo moderno las comunicaciones nos permiten conocer casi simultáneamente lo que ocurre en nuestro país y en el exterior. Antiguamente las informaciones llegaban a nuestro país con una semana, o un mes de retraso y muchas de ellas no las conocimos nunca. Ahora, estamos enterados prácticamente apenas se producen, fundamentalmente a través de un servicio internacional, ENTEL, un sistema de satélites Intelsat y –también– mediante nuestro antiguo servicio de Telégrafos del Estado y la Compañía de Teléfonos de Chile, ahora nacionalizada.

Con todos estos servicios, la CORFO debía ser capaz de organizar un sistema nuevo de comunicaciones y, para eso, se integraron los dos sistemas ya existentes en la Corporación: uno dependiente de la conocida y nunca bien ponderada ITT y otro de Telégrafos del Estado. Pero ambos tampoco satisfacían las nuevas necesidades creadas por los rápidos cambios, las decisiones urgentes que se estaban tomando minuto a minuto, en el mundo económico nacional, y tampoco, con nuestros contactos en el extranjero.

Por eso se diseñó y montó la Central, que cuenta con diez máquinas Telex: dos conectadas a la red nacional e internacional de ENTEL, a través de las cuales es posible comunicarse en cuestión de segundos, con cualquier punto del

De ocho de la mañana y hasta las nueve de la noche están atentos a los telex los doce funcionarios de la Central, que está siempre comunicada con todo Chile y el mundo.

CORFO LLAMANDO

globo, donde exista una máquina similar; y otra red nacional privada, conectada con otros ciento diez aparatos semejantes instalados en los Ministerios, servicios del sector económico, comercio exterior, industrias del área social, comités sectoriales, agencias zonales, etc.

Con estas dos redes operan dos unidades básicas de la Central de Comunicaciones, donde trabajan doce funcionarios: Operaciones y Tráfico.

La primera tiene por objeto el manejo de los complejos equipos y la responsabilidad del funcionamiento eficaz de cada una de las máquinas, que tienen un costo de 80 mil escudos la unidad. En esta importante jefatura está Mario Salgado Vásquez, hombre de vasta experiencia en el ramo. Llegó a CORFO con una comisión de servicios desde el Departamento de Telecomunicaciones de Telégrafos del Estado, pero se quedó en la Corporación, entusiasmado por la envergadura que iba a tomar el proyecto. Ahora no está desilusionado, ni mucho menos, sino —por el contrario— pleno de nuevas iniciativas y satisfecho con lo realizado hasta hoy.

"Al principio esto era como en el circo Chamorro —recuerda con cierta nostalgia— porque cada uno de nosotros tenía que hacer de todo. Cuando yo llegué esto estaba prácticamente "pelado" —nos dice— y con otros dos funcionarios lo echamos a andar".

Hoy la oficina es un permanente hervidero de telefonazos, tecleo de máquinas, papeles que van y vienen, gente que entra y sale con informaciones y recados, en constante comunicación con otras reparticiones en la capital, provincias y el extranjero.

Para Mario Salgado, además, la Central se ha transformado en una verdadera escuela de operadores porque —como dice él mismo— "hemos preparado a más de 40 nuevos profesionales del Telex que ahora trabajan, por ejemplo, en máquinas instaladas en la misma red". Y todo porque ser operador requiere dedicación, esfuerzo y cariño, justamente todo lo que sobra en la Central de Comunicaciones de CORFO.

SIEMPRE AL PIE DEL CAÑON . . . O DE LA MAQUINA

José Labrín García era hasta el año pasado, un suboficial del Ejército en retiro, experto en telecomunicaciones, rama donde había trabajado durante los últimos 18 años. Fue entonces cuando llegó a CORFO para hacerse cargo del flamante puesto de Jefe de Control de Tráfico.

Es él quien revisa todo lo que sale o entra a través de los telex, chequea las autorizaciones correspondientes y examina que la información salga convenientemente. Asimismo, nutre de abundante material a la sección administrativa, que mantiene un completo archivo de todos los telex que salen o entran por la Central. Es así como cualquier funcionario puede ubicar con facilidad, el mensaje o recado que se envío en cualquier fecha, a cualquier parte del país o del globo.

Pero todo este asunto requiere una dedicación muy especial. Los funcionarios de la Central trabajan ininterrumpidamente desde las ocho de la mañana y hasta las nueve de la noche. En dos turnos: de 8 a 15 horas un grupo y de 14 a 21 horas el otro. Pero en épocas de especial movimiento prácticamente "se concentran" en las oficinas. Es así como, por ejemplo, durante el paro empresarial de octubre pasado, los doce funcionarios prácticamente no durmieron, laborando día y noche junto a los Telex para conocer —minuto a minuto— lo que ocurría en el país y las medidas que se iban adoptando para superar la crisis. Así, el personal demostró un importante grado de sacrificio, que son funcionarios conscientes, de excelente nivel técnico y, además, verdaderos patriotas.

La Oficina Central de Comunicaciones está a cargo del ingeniero Roberto Cañete Toro, quien señala —con orgullo— que su Central es prácticamente la última palabra en comunicaciones en nuestro país, tanto en el aspecto equipos como en el capital humano. El destacado profesional tiene ya en mente otros proyectos y está peleando a brazo partido para ampliar la Central, conseguir otras ocho máquinas y conectar el servicio a los nuevos comités sectoriales creados en el último tiempo. Y todo esto, porque hay conciencia de que el país necesita una información rápida, oportuna y eficiente que llega desde todos los lugares de Chile y el mundo a las oficinas 834 y 835 de CORFO Central.

Más de 40 operadores han tenido, en la Central de Comunicaciones de CORFO, una verdadera escuela para una profesión de vasto futuro y proyecciones. La Central de Corporación será aún, ampliada y modernizada para continuar a la vanguardia en la materia.

Partió Automotriz CORFO-Citroen

La Sociedad mixta CORFO–CITROEN abre posibilidades a miles de trabajadores especializados en el rubro automotriz. Para este año se proyecta una producción de 10.000 vehículos. Chile estará en condiciones de exportar cajas de cambio, productos eléctricos. Estos planes están de acuerdo con los criterios que inspiraron la definición de la política automotriz del Gobierno de la Unidad Popular y que constituyó uno de los elementos principales en la asignación de la licitación internacional. Ha sido criterio del Gobierno el que las necesidades de importación para la fabricación de vehículos en el país quede plenamente compensada con la exportación de productos chilenos.

CONSTITUCION SOCIEDAD

A fines de febrero se suscribió el convenio constitutivo de la Sociedad mixta CORFO–CITROEN; en representación de la Corporación de Fomento de la Producción, firmó el Vicepresidente Pedro Vuskovic; y por parte de Citroen André Frey Maire, y Jean Mida Briot Tisserant.

Once contratos materializan la declaración conjunta de agosto del 72. Los contratos contienen princqalmente documentos específicos en relación con todos los aspectos vinculados con: licencias, montaje y fabricación; uso de patentes y marcas. Acuerdos especiales sobre asistencia técnica, exportaciones, abastecimientos de conjuntos desarmados, abastecimiento de repuestos, intercambio de partes y piezas en la integración automotriz con Argentina, una descripción de la organización y las funciones de la Sociedad Mixta y el plan de inversiones.

PLAN INVERSIONES

La Sociedad que va operar con el nombre de Automotriz CORFO–CITROEN S.A., iniciará un programa de producción para el presente año del orden de los diez mil vehículos. Desde esta cifra se proyecta un crecimiento acelerado para alcanzar a treinta mil vehículos en 1980.

Con tales fines se ha estudiado un plan de inversiones por aproximadamente veinte millones de dólares y que se ejecutará de acuerdo al siguiente esquema:

INVERSION TOTAL: US$ 20.680.000

1973,	US$ 3.200.000
1974	6.940.000
1975	5.530.000
1976	1.960.000
1977	2.800.000
1978	250.000

André Frey Maire, Jean Mida Briot Tisserant, Pedro Vuskovic, Gastón Irigoin y Jorge Farba, en los momentos en que se firmaban los contratos que dieron vida a esta nueva sociedad.

PREUCUPACION POR LOS TRABAJADORES

"Al cumplir con los propósitos de reestructurar la industria automotriz, se cumple también con lo que fue una preocupación fundamental del Gobierno desde el inicio del proceso de licitación, y es el de asegurar a los trabajadores la permanencia en sus ocupaciones, que permita utilizar toda la capacitación que han adquirido en la industria automotriz de manera que no se vean perjudicados por la reestructuración de la industria" expresó el Vicepresidente de CORFO, Pedro Vuskovic, durante la firma del convenio.

La Sociedad Mixta incorporará a las plantas de Corarica y dará ocupación a todo el personal especializado del sector automotriz de Arica. La capacidad de empleo es de dos mil trabajadores.

HACIA EL MERCADO ANDINO Y EUROPA

Los convenios establecidos con CITROEN aseguran los mercados tradicionales de la compañía francesa: Europa. Por otra parte, la ALALC será campo abierto para los productos chilenos.

Las exportaciones para el período 1973–80 se estiman que llegarán a los US$ 60.000.000. Una proporción importante de las exportaciones, el 40% de ellas, corresponde a productos eléctricos, elaborados por FEMSACO y el resto partes y piezas de la propia Sociedad Mixta. Las cajas de cambio, por su parte, van a ser fabricadas por CORMECANICA.

El capital inicial de la Sociedad está constituido por US$ 5.500.000 de Citroen y US$ 5.637.500 de CORFO. Se prevé un aumento de capital de US$ 4.182.500, los que serían aportados en proporciones similares: US$ 2.000.000 por Citroen y US$ 2.182.500 por CORFO.

ASISTENCIA TECNICA Y REPUESTOS

El compromiso de Citroen es de proporcionar a la Sociedad Mixta y a la Corporación de Fomento, la asistencia técnica oportuna y las informaciones en todas las materias que sean de competencia de la Sociedad. Queda también la más amplia disposición de Citroen para facilitar la asistencia técnica a Corfo en materias industriales aunque no estén directamente relacionadas con el sector automotriz.

Además Citroen ha contraído el compromiso de abastecer oportunamente de repuestos a la Sociedad Mixta, entrega que será suficiente para todo el parque correspondiente de vehículos.

En el Directorio de la sociedad habrá amplia participación de los trabajadores. Se constituirán los comités de producción y el Consejo de Administración.

IMPULSO A MINERIA NO METALICA

La industria de la construcción, la cerámica, las industrias químicas, los fertilizantes requieren de un gran desarrollo de la minería no metálica en nuestro país. Esto llevó a la realización del Primer Seminario Nacional de Recursos Mineros no metálicos que se efectuó en Iquique. Luego de un informe y evaluación completo se proyectaron las principales líneas de trabajo, que serán responsabilidad del Comité Minero Industrial de CORFO.

Se realizó en Iquique el Primer Seminario Nacional de Recursos Mineros no Metálicos, organizado por el Comité Minero Industrial de Corfo y el Instituto de Investigaciones Geológicas. Se reunieron aproximadamente 120 representantes de diversas instituciones y empresas relacionadas con el sector, cuya participación, permitió llegar a importantes conclusiones y recomendaciones, para todos los organismos que tienen responsabilidades en el sector No Metálico: Productores, industriales, usuarios, Instituto de Investigaciones Geológicas, CORFO, Empresas del Area Social y Organismos de Planificación e Investigación.

Este primer Seminario nació como consecuencia de la necesidad de conocer más en profundidad el sector No Metálico y coordinar todas sus instituciones entre sí y con los aparatos centrales del Estado.

Cabe hacer notar la importancia que tienen los Minerales No Metálicos como materia prima para la industria. Como ejemplos podemos dar algunas ramas industriales y sus principales no metálicos utilizados:

- Industria de la Construcción: Caliza, Yeso, Asbesto, Mármol, Áridos, Cemento, Bórax.
- Industria Cerámica: Caolín, Feldespato, Bauxita, Arcilla, Talco, Magnesita.
- Industrias Químicas: Fluorita, Grafito, Azufre, Baritina, Yodo, Boratos, Cloruros de Sodio y Potasio.
- Fertilizantes: Nitratos, Fosforita, Apatita, Azufre, Sulfato de Sodio.

Durante el Seminario se obtuvo un diagnóstico bastante acabado de la situación en que se desenvuelve el sector:

1.- IMPORTACIONES: En el año 1971 se importaron US$ 45.000.000, en materia prima en bruto y elaborada. La mayor incidencia la tiene el sector agrícola con los no metálicos utilizados para la producción de abonos. Siguen en importancia los sectores de industria minera, (Gran Minería, ENAP, CAP, FASSA, etc), industria de la Construcción, Industria Química y finalmente, Manufacturera (papel, textil, etc.).

2.- PRODUCCION NACIONAL: Es insuficiente en algunos productos. Hay razones de costo y de capacidad de producción que han dificultado alcanzar niveles superiores de producción, lo que ha obligado a importar para cubrir el déficit nacional.

3.- RESERVAS NACIONALES: En su mayor parte no se han evaluado ni en calidad ni en cantidad. Chile es un país potencialmente rico en no metálicos, por lo que es posible afirmar que sus reservas son abundantes.

4.- METODOS DE EXPLOTACION: Salvo excepciones, no se aplican métodos de explotación adecuados desde el punto de vista técnico, lo que implica inseguridad para los trabajadores y bajas recuperaciones de mineral. Ha faltado, hasta ahora, la asesoría técnica de organismos especializados a los productores de no metálicos.

5.- FALTA DE TECNOLOGICA: Es importante acentuar la investigación tecnológica en este campo de modo de mejorar calidades, incorporar nuevos no metálicos al uso industrial, recuperar elementos valiosos contenidos en las sales minerales existentes en los salares.

6.- POSIBILIDADES DE EXPORTACION: No han sido suficientemente desarrolladas. Las exportaciones tradicionales han sido, en este campo, Salitre, Yodo y Cloruro de sodio.

7.- FALTA DE NORMAS: No existe en el país una normalización de especificaciones para los no metálicos en sus diversos usos industriales.

CONCLUSIONES Y RECOMENDACIONES: Destacamos solamente algunas:

- Se reconoce el Comité Minero Industrial de CORFO como el organismo máximo del sector No Metálico. Fija las políticas de desarrollo junto con el Ministerio de Minería y actúa como coordinador de todas las instituciones relacionadas con el sector: Instituto de Investigaciones Geológicas, Productores, Industriales, Usuarios, Organismos Regionales, etc.
- Estudiar la sustitución de importaciones en el menor plazo.
- Crear en el Comité Minero Industrial un centro de información útil a todos los organismos del sector, que entregue datos de producción, especificaciones, mercados nacionales y externos, necesidades de la industria usuaria, etc.
- Se encarga al Comité Minero la protección y correcta utilización de los no metálicos.
- Estudio y fijación de las normas nacionales de especificaciones.
- Abrir un poder comprador de no metálicos.
- Asistencia técnica a los productores.
- Se crean mecanismos de coordinación entre las diversas instituciones: Instituto de Investigaciones Geológicas, Comité de Industrias Químicas, CIMEC, Instituto de Investigaciones Tecnológicas.
- Estudiar en conjunto el Banco Central y el Comité Minero las autorizaciones de importación de No Metálicos.

Finalmente es importante destacar la gran asistencia de delegados a este Seminario, de diversas instituciones: CODELCO, ENAP, DOS, Ministerio de Minería, SOQUIMICH, CORFO, ODEPA, Universidades, INCONOR, ENAMI, SOCHIF, RECSA, Cemento Polpaico, CIMEC, FANALOZA, ROSENTHAL, Papeles y Cartones, PADELPA, Institutos de Investigación, Productores, etc., quienes demostraron gran entusiasmo y deseos de trabajar más integramente en pro del desarrollo de la minería no metálica.

EL MAULE LLEGA AL MAR

CONSTRUCCION DEL MUELLE MAGUELLINES

CONSTRUCCION DEL MUELLE DE MAGUELLINES

Cuando la Corporación de Fomento aprobó el proyecto de levantar una planta de celulosa en la provincia de Maule, para aprovechar los inmensos recursos forestales de la región, se iniciaron también los estudios para habilitar un muelle en la misma zona. La planta de celulosa ya está en construcción en las playas de Constitución y, así también el departamento de Obras Civiles de la CORFO comenzó los trabajos para construir un muelle en la caleta de Maguellín, distante 6 kilómetros de Constitución.

El ingeniero Osvaldo Gormaz, teniendo presente la concesión de un préstamo holandés por 2 millones 400 mil dólares, más cinco millones de dólares de CORFO, en junio de 1970 inició los trabajos.

Actualmente hay construídos 449 metros de una longitud total de 617 metros, en los cuales se incluye puente de acceso de 393 metros, con un ancho de 8 metros. Así también, un muelle pesquero, anexo, con una longitud de 96 metros y que viene a llenar una sentida aspiración de los pescadores artesanales de la zona.

TECNICAS MODERNAS

La estructura del muelle se hace utilizando las técnicas más modernas en lo que se denomina "estructura transparente", donde la armazón no pone resistencia al oleaje, ni a los desplazamientos de arenas ni modifica el equilibrio del fondo marino, porque consiste en tubos de acero, que penetran en la arena del fondo del mar, hasta una profundidad de 14 metros. Cada tubo tiene un diámetro de 40 centímetros y van colocados de a cuatro, cada ocho metros de avance, dos verticales y dos en triángulo al centro. Sobre ellos hay placas y vigas de acero que soportan las losas de concreto armado, que permiten dos vías para los vehículos.

En tierra, tres galpones con una superficie de más de seis mil metros cuadrados permitirán la instalación de una central eléctrica, oficinas y talleres.

La cuenca del río Maule, que reúne las provincias de Curicó, Talca, Linares y Maule podrá salir así al mar por este

Muy pronto este paisaje se llenará de embarcaciones, gaviotas y mucha actividad, como augurando el despegue económico de la denominada cuenca del Maule, que por fin sale al mar.

muelle, una vez que inicie su despegue económico. Además, es de vital importancia la ubicación de Maguellines, para la pesca, pues el único muelle existente entre San Antonio, por el norte y Tomé por el sur. En este litoral hay enormes bancos de langostinos, y cardúmenes de jurel, sierra, róbalo y corvina. La pesca artesanal se ha cobijado bajo el alero de CORFO y ya están laborando, en el muelle en construcción, siete pequeñas embarcaciones de la Cooperativa de Pescadores de Constitución, abasteciendo y permitiendo comerciar con los productos a más de 120 personas.

Pero, por el momento, los ojos de todos están puestos en la construcción de la planta de celulosa, que marcará definitivamente el destino de la provincia, y por fin, sus inmensas riquezas forestales permitirán el desarrollo de toda la población y grandes beneficios para todo el país.

En este sentido, el muelle de Maguellín aparece como una tarea anexa, pero no por ello, menos fundamental. Y en ella, la CORFO local ha puesto sus mejores empeños para que esté listo lo antes posible.

El reportero gráfico del Departamento de Relaciones Públicas y Difusión, Alberto Núñez, visitó las obras durante su reciente período de vacaciones y fue él quien tomó las vistas que acompañan esta crónica para que acá en Santiago se conozca este importante proyecto y los avances ya logrados, para beneficio de la provincia de Maule y de todo el país.

El muelle está integrado con un nuevo sistema de tubos, que no altera el fondo del mar ni opone resistencia al oleaje. El muelle de Maguellines parece destinado a ser testigo del futuro esplendor de Chile.

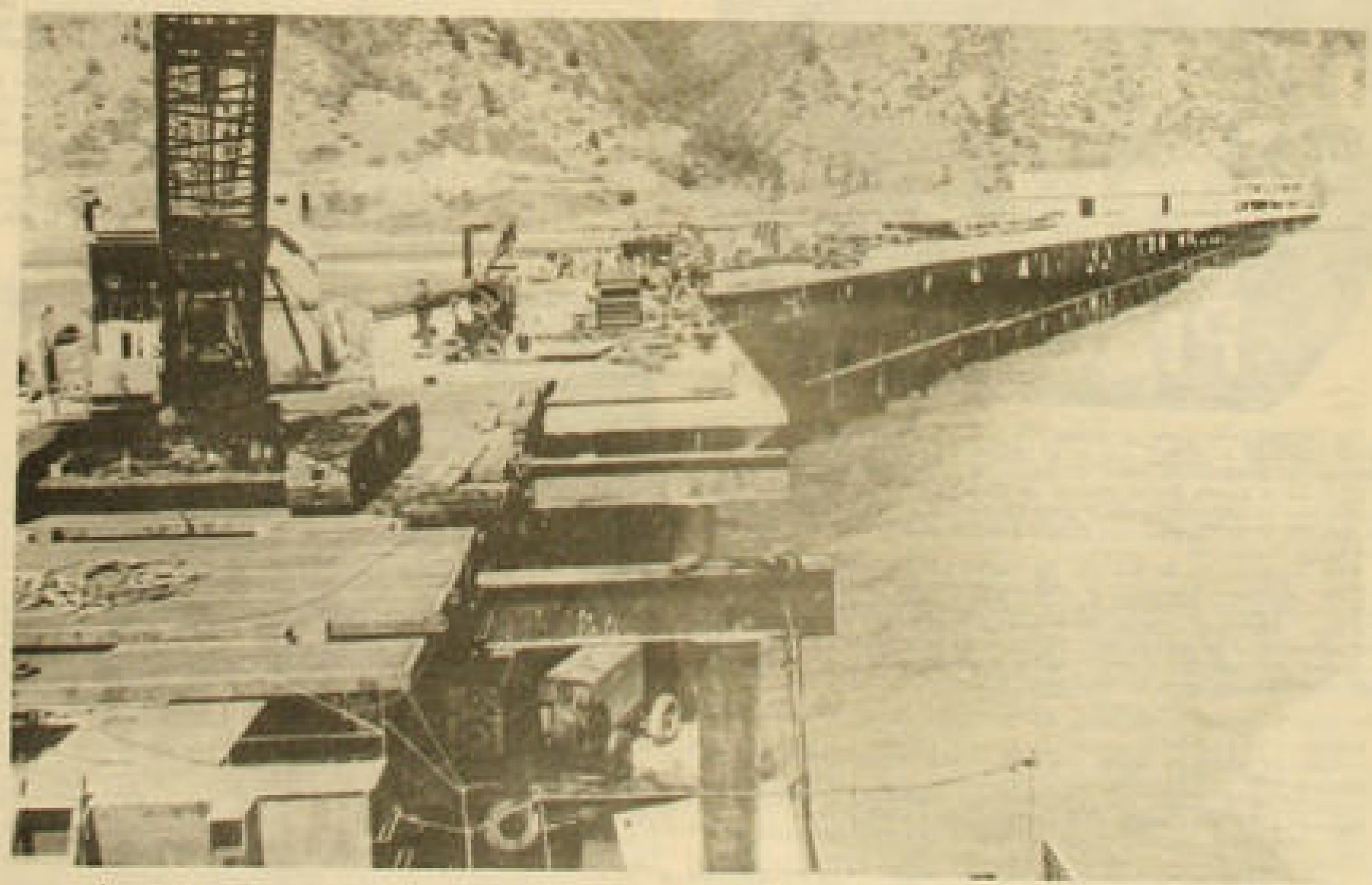

Los trabajos avanzan aceleradamente y, en pocos meses, estarán ya habilitadas dos vías sobre el mismo muelle, para facilitar el trabajo de los pescadores y la utilización plena de las instalaciones portuarias de la Planta de Celulosa.

SOCIEDAD MIXTA CORFO PEGASO

Con la firma de nueve contratos entre CORFO y la Empresa española ENASA se concretó la formulación de la Sociedad Mixta CORFO–PEGASO, después que en octubre pasado se suscribiera una declaración conjunta para formalizar la licitación adjudicada por el Gobierno a los fabricantes de los vehículos PEGASO, en la categoría C correspondiente a chasis de buses y camiones.

Los contratos, que se refieren a materias específicas y contienen acuerdos sobre licencias y uso de marcas; asistencia técnica, abastecimiento de repuestos, exportaciones, inversiones y aportes de capital y organización y funciones de la Sociedad, fueron suscritos en la Cancillería por el Vicepresidente Subrogante de CORFO, José Rodríguez E. y el Director Gerente de ENASA, Jorge Valls Quintana.

PLAN DE PRODUCCION

La Sociedad Mixta CORFO–PEGASO, que iniciará sus actividades este año, producirá en el curso de 1973 cuatro mil quinientos camiones y buses. Su programa para 1974 alcanza a los 5.290; 1975, 6.070; 1976, 6.850; 1977, 7.640; 1978, 8.430; 1979, 9210 y para 1980, 10.000 unidades.

Paralelamente se contempla la construcción de la Fábrica de Motores Diesel que producirá de acuerdo a las necesidades de equipamiento de los vehículos de la Planta de Camiones y para cumplir con los programas de exportación.

La empresa fabricará el camión modelo 1065 y sus cuatro variantes: 1065 BL de reparto para una carga de 10 toneladas; 1065 B Volquete también para 10 toneladas; 2020 B semirremolque para 17 toneladas y 1065 B–1 remolque con una carga útil de 20 toneladas.

INVERSIONES

CORFO–PEGASO tiene programado un plan de inversiones que asciende a 21.367.000 dólares que se materializará entre este año y 1975. La Sociedad que cuenta con un capital inicial de 19.501.000 dólares cuenta como socio mayoritario a CORFO que posee el 51% de las acciones, por un valor de 9.946.00 dólares, en tanto que la firma española es dueña del 49% correspondiente a 9.555.000 dólares.

INCREMENTO DE EXPORTACIONES

Una de las metas de la nueva sociedad es incrementar sustancialmente las exportaciones, que se estima alcanzarán en el período 1973–1980 a 240 millones de dólares.

Del total de exportaciones programado, 50 millones de dólares corresponden a piezas y conjuntos automotrices. En vehículos completos y repuestos se exportarán al mercado latinoamericano alrededor de 50 millones de dólares. A España, se exportarán 140 millones de dólares en productos no automotrices, tales como celulosa, hierro, cobre, salitre y otros, que significarán un valioso aporte en divisas y la apertura de nuevos mercados para los productos chilenos.

ASISTENCIA TECNICA

La empresa española prestará asesoría técnica a la Sociedad Mixta en el estudio y diseño de los proyectos, como asimismo en la instalación y puesta en marcha y desarrollo de las plantas de camiones y motores.

Además, asistirá tecnológicamente en todas aquellas materias de su competencia, mediante la preparación y el intercambio de técnicos a través de becas.

La Empresa PEGASO se ha comprometido también a proporcionar oportunamente los repuestos necesarios para la mantención del parque existente de buses y camiones.

LOS TRABAJADORES

Se estima que la Sociedad en pleno funcionamiento proporcionará trabajo a 1.200 personas y se han establecido ya mecanismos de participación que aseguran la presencia de los trabajadores en las labores más importantes de la Sociedad.

El Directorio de la Sociedad cuenta con once miembros, dos de los cuales son representantes directos de los trabajadores. En el sector laboral se cuenta también con canales de participación como son los Comités de Producción y el Consejo de Administración. De esta manera se cumple una de las bases fundamentales del Gobierno Popular, cual es asegurar una efectiva participación de los trabajadores en la dirección de las empresas.

SEMILLERO DE VALORES EN LA PISCINA

La Dirección General de Deportes y Recreación mantiene el plan "Chile aprende a nadar" donde el énfasis principal está orientado al estímulo de la natación entre los niños. El Departamento de Bienestar de CORFO a través de su oficina de Extensión Cultural, Deportes y Recreación ha adherido a dicho plan aprovechando la magnífica piscina del Estadio de la Corporación donde reciben instrucción no sólo niños sino también adultos.

Los alumnos de la Escuela de Natación de CORFO resultaron bastante aventajados. Así lo demostraron en el Campeonato de Eliminación Zonal que organizó en el Estadio Nacional la Dirección de Deportes. Allí participaron 700 jóvenes nadadores de ambos sexos pertenecientes a la escuela de Santiago y de la provincia de O'Higgins. Actuaron 70 nadadores por prueba y destacaron como valores los siguientes alumnos de la Escuela de CORFO:

— Morela Pavez. Tercer lugar en la prueba de 25 metros espalda categoría de 7 a 8 años.
— Carmen Alcayaga. Quinto lugar en la prueba de 100 metros crawl categoría de 13 a 14 años.
— Alvaro Quintanilla. Segundo lugar en 50 metros crawl, segundo lugar en 50 metros pecho en la categoría de 9 a 10 años.
— Víctor Pavez. Noveno lugar en 50 metros crawl categoría de 9 a 10 años.
— Jorge Montoya. Séptimo lugar en 100 metros crawl categoría de 13 a 14 años.
— Luis González. Quinto lugar en 100 metros espalda categoría todo competidor.
— Teddy González. Quinto lugar 100 metros crawl categoría de 11 a 12 años.
— Ricardo Montoya. Cuarto lugar en 100 metros crawl categoría todo competidor.

Para el Campeonato Nacional hubo clasificación en tres pruebas. Los laureles fueron nuevamente para Alvaro Quintanilla quien obtuvo un honroso tercer lugar en 50 metros crawl y un cuarto lugar en 50 metros pecho en su categoría. Por su parte, Morela Pavez también cumplió una destacada actuación al obtener el cuarto lugar en 25 metros espalda en la categoría de 7 a 8 años.

Hipólito Valencia y Eduardo Banualto, profesor de Educación Física de la Universidad de Chile, no ocultan su satisfacción por los resultados ya señalados. Iniciaron su labor de docencia deportiva hace tres meses, junto con comenzar la temporada y hasta la fecha han impartido sus conocimientos a 650 niños y 200 adultos.

Los profesores Valencia y Banualto tienen además a su cargo los cursos de gimnasia de compensación, cuyo objetivo es prevenir o corregir defectos posturales producidos por la rutina de trabajo, especialmente el de oficina.

Morela Pavez

CORFO EN POCAS LINEAS

SIAM DI TELLA

Un acuerdo de compraventa fue firmado entre el Presidente de SIAM di Tella, Brigadier Jorge Sixto Fernández, y el Vicepresidente de CORFO, Pedro Vuskovic. A través de éste, CORFO se compromete a adquirir el 80 por ciento de las acciones de la sociedad, formada en su mayor parte por capitales argentinos.

La Sociedad Industria Americana de Maquinarias Di Tella S.A. está ubicada en Vicuña Mackenna 3300, produce refrigeradores, cocinas, artículos de la línea blanca en general, y hornos industriales. En la fábrica trabajan 4.565 personas, las que han sido informadas paso a paso de la negociación.

CORFO adquiere junto con el 80 por ciento del capital social de SIAM DI TELLA, acciones de dos de sus filiales.

NEGOCIACIONES CON JAPON

Viajó a Japón el Subgerente General de la Industria Liviana, Gastón Irigoin acompañado por Sergio Musa del Comité de Operaciones Automotrices, para estudiar y discutir líneas de créditos en relación al sector automotriz y a otros rubros industriales.

EMPRESA MULTINACIONAL

La dinámica de esta Gerencia tiene algo más en vista. Entrando en el ámbito del Comercio Exterior se ha proyectado la formación de una Empresa multinacional entre SEAM, una empresa ecuatoriana y eventualmente una colombiana para formar una empresa de servicios en el área andina.

El capital inicial que el SEAM necesita para formar esta sociedad, cuyo trámite está bastante avansado, es de 15 mil dólares.

Se está haciendo una presentación al Comité Nacional de Inversiones, para conseguir dentro del presupuesto la suma mencionada.

Con posterioridad a la formación de la sociedad o empresa multinacional, se solicitará un crédito a la Corporación Andina de Fomento para materializar este proyecto.

La Gerencia de Integración y Comercio Exterior de CORFO, es la oficina de enlace de la Corporación Andina de Fomento, de allí que las posibilidades de concreción de este importante proyecto son muy viables.

A través de Oscar del Pino a quien le ha tocado presidir las reuniones de la delegación chilena en las sesiones de directorio de la CAF, en Caracas, Venezuela, se ha dado a conocer este proyecto al cual se le ha demostrado gran interés.

Los tractores construidos en Chile pasarían a ser herramientas de trabajo de esta sociedad o empresa multinacional.

El estado de las conversaciones ha alcanzado los más altos niveles, en cuanto a los proyectos estudiados. El Presidente de la República ha demostrado interés solicitando algunos antecedentes previos antes de la materialización.

Por otra parte, se han tenido reuniones con el Vicepresidente Ejecutivo de CORFO, compañero Pedro Vuskovic, con el secretario ejecutivo del SEREX, compañero Ernesto Torrealba, con el secretario ejecutivo de la Comisión Nacional Automotriz, compañero Jorge Farba, con el director del SEREX para América Latina, Juan Somavía Altamirano; con el gerente de Fomento de Exportaciones del Banco Central, compañero Augusto Bermudez.

Se puede decir que con todos estos pasos previos, sólo le falta a estos planes, de vastas proyecciones, el ¡VAMOS!

Tractores brasileños para el desarrollo agrario. Es la concretización de un acuerdo entre el Ministerio de Obras Públicas y la Gerencia de Integración. Se trata de una operación calzada.

VENTA DE PRODUCTOS EN EL EXTERIOR

Viajaron a Leipzig Eduardo Navarrete, secretario ejecutivo del Comité Metal Mecánico Liviano, y Patricio Ordenes, interventor de MADECO para vender línea blanca, productos manufacturados de cobre y equipos eléctricos automotrices.

GERENCIA DE INTEGRACION

En estos momentos se están recibiendo diez tractores y doce motoniveladoras de la firma Malves brasileña, con el fin de ser utilizados en el campo industrial y de vialidad, para nuestro país. Así lo informó Oscar del Pino, de la Gerencia de Integración y Comercio Exterior de esta Corporación. De igual manera entregó otras novedades del área en que se desempeña.

Después de las conversaciones sostenidas con representantes del Ministerio de Obras Públicas, la Gerencia de Integración se concretó una operación calzada con Brasil con grandes ventajas para Chile.

A través de esta operación calzada, en que Chile recibirá tractores MD–920, de 92 caballos de fuerza, y motoniveladoras, de marca MD–120 (o sea 120 caballos de fuerza), enviaremos a Brasil barcos pesqueros correspondientes a distintos tonelajes y con diferentes fines como son: los atuneros, camaroneros y de arrastre. Esta operación se puede denominar "Piloto" y se han realizado estudios que están muy avanzados para que el monto de esta negociación que fue de unos 740 mil dólares se pueda ampliar a unos 25 a 30 millones de dólares.

Las ventajas principales del convenio es que la maquinaria se entregará en un plazo de 8 años, al interés corriente internacional, y los barcos se pagarán contra entrega. (al contado).

INVERSIONES:

ALIMENTOS PARA TODOS TECNOLOGIA INDEPENDIENTE Y CHILE VENDE AL EXTERIOR

El Presidente de la República doctor Salvador Allende aprobó el plan nacional de inversiones, en presencia de los miembros del Comité Económico de Ministros y los dirigentes máximos de los partidos de la Unidad Popular, a mediados del mes de febrero.

La iniciativa permite demostrar claramente que constituye un error o una apreciación interesada el afirmar que el Gobierno no ha invertido, ni está invirtiendo o que no proyecta inversiones a lo largo del país.

Lo concreto es que hay programas y proyectos que ya están en marcha; otros permitirán ampliar actuales producciones y una buena parte de las inversiones aparece conectada a tres objetivos básicos propuestos por el Gobierno.

Primero, asegurar un abastecimiento normal de productos esenciales para la población. Es decir, ampliar la infraestructura e instalar nuevos complejos productivos que permitan desarrollar una industria nacional de productos alimenticios y de consumo corriente más acorde con las actuales necesidades del país. Para ello, se toma en consideración, por ejemplo, la crisis de las carnes rojas en todo el mundo, y, por eso, se incentiva la producción de sustitutos como el pescado, los pollos, cerdos y otros productos cárneos. Así también se protege la actual producción de papas en la zona sur, instalando acopios y bodegas para impedir que el producto se deteriore durante la guarda, como ocurre habitualmente.

Después, y como una resultante de la falta de divisas y la agresión económica contra nuestro país, que significa la reducción de créditos, la negativa de organismos internacionales de cooperar con Chile y la falta de asistencia norteamericana en el mismo rubro, hace necesaria una nueva política de exportaciones. Orientada fundamentalmente a la apertura de nuevos mercados, la búsqueda incesante de compradores en todos los países del globo, más allá de las denominadas fronteras ideológicas".

Por último, y también como consecuencia de la crisis de divisas por la que atraviesa el país, y que afecta a otras naciones del Continente, se hace imprescindible sustituir importaciones. Esto permite afianzar una tecnología capaz y eficiente en nuestro país. A este respecto se ha avanzado bastante, con la colaboración de los propios trabajadores. Hay ejemplos francamente patrióticos, en los trabajadores de El Volcán, Yarur, Cristalerías Chile, Fensa, etc. donde la iniciativa de empleados, técnicos y obreros ha permitido ahorrar al país miles de dólares. Para ello, basta con orientar y

La necesidad de sustituir importaciones a llevado a los trabajadores de las empresas del Area Social, a buscar nuevos rumbos en la fabricación de piezas y partes, las que antes se traían desde el exterior.

entregar los medios suficientes para armar, por ejemplo, algunos respuestos, piezas y partes de maquinaria en nuestro país. Así también, se buscan materias primas y elementos que puedan reemplazar eficientemente productos que hasta ahora deben ser traídos desde el exterior.

TECNOLOGIA INDEPENDIENTE

Algunas de estas metas del actual plan de inversiones fueron definidas por el propio Jefe del Estado cuando en junio del año pasado expresó:

"Hoy es posible asignar esta inversión de acuerdo a criterios distintos a los de la rentabilidad privada, de inversión de apoyo a un control monopólico. Al acabar con la atomización en las decisiones inversionistas, el Estado ha podido planificar".

Y esto no quiere decir más que, hoy en día, es posible, terminar con el favoritismo de que gozaban, en administraciones anteriores, las grandes industrias; como así también el centralismo paralizante y los proyectos de prestigio, que nunca se llevaron a cabo y que dominaban en los planes de inversiones anteriores.

Hasta ahora, un monopolio, una determinada región, la influencia de un senador o un diputado, podía permitir un vasto plan de inversiones, cuya concreción se suspendía justamente cuando cesaba la influencia de la gran empresa, la provincia o el parlamentario que la impulsaba.

Hoy en día se trata de planificar un todo, proyectar programas nacionales para los rubros más importantes e incentivar el desarrollo regional con un sentido moderno de la economía y en busca de una orquestación general de todos los planes.

Para ello, además, se cuenta con la política de comercio exterior ahora independiente, el afán patriótico de sustituir importaciones y el aporte siempre creciente de los trabajadores al proceso productivo.

A este mismo respecto, es necesario destacar que, los propios trabajadores a través de asambleas, sindicatos, consejos de administración y comités de producción han participado activamente en la elaboración del plan de inversiones por sector del desarrollo de la economía, aprontando sugerencias, comprometiendo sus esfuerzos y coordinando intereses de los trabajadores de todas las áreas en beneficio del país.

DE ARICA A MAGALLANES

A la Corporación de Fomento de la Producción le correspondió, lógicamente, diseñar parte de los proyectos, apoyar las iniciativas y, en definitiva, programar el plan nacional a lo largo del país.

Es así como podemos dar a conocer que en el comité Agro-Industrial hay proyectos específicos y tan importantes como: un programa de desarrollo para la Pampa del Tamarugal, un complejo avícola en La Chimba, otro en Ovalle, otro en Melipilla, en Colchagua, etc. Así también una planta procesadora de frutas en San Felipe, un frigorífico en Valparaíso, una planta de silos en Malloco, racionalización de mataderos de aves en la capital; un puerto granelero en Ventanas, una planta faenadora de carnes en Lo Valledor; una central frutícola en Doñihue y otra en Codegua, una incubadora de pollos en Talca, y varias centrales de acopio y bodegas de papas de guarda, fundamentalmente en la zona sur del país. Junto a todo esto, hay proyectos para ampliar plantas de ENAVI, Cervecerías Unidas, Calaf y centrales pesqueras a lo largo de todo el país.

En lo que respecta al Comité Forestal, ya está en marcha el plan nacional de Forestación que tiene por objeto ganar para siempre la batalla de la erosión que ha destruído gran parte de nuestras riquezas en bosques y maderas del país. También será puesta en marcha la Planta de Celulosa de Constitución, sentida esperanza de la zona que permitirá racionalizar la producción y reducir los niveles de cesantía en la cuenca del Maule.

El comité de Mecanizaciones Agrícolas pondrá en marcha una serie de talleres de mecanización en varias provincias, reposición de maquinarias y ampliación de plantas ya existentes.

El Comité siderometalúrgico planea la instalación de la Fábrica Nacional de Máquinas y Herramientas en Curicó y la expansión de otras instalaciones similares a lo largo del país.

El Comité de Energía consulta la ampliación de los terminales de gas licuado en Coquimbo y de petróleo en la capital como así también en la central hidroeléctrica de Colbún y la Estación de Alto Jahuel de la Endesa junto con continuar las perforaciones en el Estrecho de Magallanes en busca del preciado petróleo.

El Comité de Cuero y Calzado proyecta instalar una Industria de Calzado Escolar en Santiago, un complejo pelífero en Punta Arenas y una curtiembre y suelería en Iquique.

Así también, los comités automotriz, textil, electrónico, minero, mecánico liviano y de industrias y materiales de la construcción tienen programado un vasto plan de inversiones en todo el país.

Pero, fundamentalmente, se busca afianzar un abastecimiento normal de productos alimenticios y artículos de consumo corriente, por ello, puede decirse que, en lo esencial, las inversiones para 1973 tienen especial importancia en el Comité Agro Industrial y el Comité Pesquero de CORFO.

Así, se asegurará nuestra producción de pollos, cerdos, corderos, pescados y mariscos, para la familia chilena.

Para cumplir el Plan Nacional de Construcción, es necesario aumentar la capacida productora de las plantas de cemento, lo que se está realizando mediante los plan de inversión y la participación de los trabajadores.

ESCUELA DE FUTBOL

La Escuela de Fútbol CORFO, tiene abiertas las inscripciones para la temporada 1973. Como el año anterior, se contará con locomoción desde CORFO Central al Estadio y, lo más importante, solo hay 50 plazas para los alumnos, con la idea de trabajar con ellos, en la forma más dedicada posible, desde el 31 de Marzo próximo.
Las inscripciones se reciben en la Oficina 313.

FALLECIERON DOS JOVENES COMPAÑEROS

Andrés Aceto Ceresa, Ingeniero Jefe del Departamento de Industrias Químicas de CORFO, y Mario Gastón Yáñez Palma, empleado de la Sección Portería de la Institución, fallecieron a mediados de febrero recién pasado y a comienzos del presente, respectivamente, provocando verdadero dolor entre sus compañeros.

Aceto dejó de existir a raíz de una penosa enfermedad, y luego de que fuera intervenido quirúrgicamente. Yáñez murió ahogado en el río Laja, cuando hacía uso de merecidas vacaciones. Tanto uno como el otro, en sus respectivos puestos, supieron ganarse sincera amistad de quienes les conocieron a través de su capacidad y dotes humanas sobresalientes.

Andrés Aceto había nacido el 27 de agosto de 1935, en la República Argentina. Niño llegó a Chile, cursando sus estudios humanísticos en el Liceo Manuel de Salas. Luego de rendir su bachillerato en Matemáticas ingresó a la Universidad Católica de Chile, de dónde egresó como ingeniero en 1966. En esa época se nacionalizó chileno.

Según señalaron sus compañeros de estudio, mientras luchaba por conseguir el título que obtuvo con distinción, integró una delegación investigadora geofísica, que realizó importantes trabajos en la Antártida.

Durante su brillante trayectoria en la Corporación de Fomento, le cupo formar parte de delegaciones técnicas trabajando de esta forma en Inglaterra, Francia, Dinamarca, República Democrática Alemana, Hungría, Rumania, Italia, Japón, Venezuela, Estados Unidos de Norteamérica, Yugoslavia, Bélgica, Suiza, Ecuador, Colombia, Perú, Uruguay y la Unión de Repúblicas Socialistas Soviéticas.

Aceto, según consta en su hoja de servicios en CORFO, tuvo importante participación en estudios sobre la industria farmoquímica en la Sub Región Andina, como asimismo aportó su vasto conocimiento en la Segunda Reunión del Acuerdo de Cartagena y en sesiones de la Asociación Latinoamericana de Libre Comercio (ALALC).

SUPERACION

Mario Yáñez, quien trabajaba en Portería del octavo piso del edificio central, superando las limitaciones que le imponía el medio, y tratando de hacer cada día más grande su hogar formado por Sara del Tránsito Neira Herrera (su esposa) y por sus pequeños hijos Cristián y Ana Isabel, había ingresado a CORFO el 1º de enero de 1966. Desde ese momento luchó por ocupar día a día un lugar más destacado. De esta manera, reanudó sus estudios que iniciara en el Liceo M. Luis Amunátegui. Lo hizo mediante un convenio de la Corporación con el Ministerio de Educación. Pocos días antes de su trágico fallecimiento, recibió en la Sala del Consejo de CORFO el diploma de honor que lo acreditaba como uno de los muy buenos alumnos trabajadores, que rindieron satisfactoriamente las pruebas correspondientes al Primer Año de Enseñanza Media. Yáñez tenía proyectado continuar sus estudios en esta Escuela, de la cual fue uno de sus forjadores.

El malogrado compañero Yáñez, había nacido el 19 de mayo de 1941.

INCONOR Y LA PESCA

Siguiendo con su política de lograr un auto-abastecimiento de productos alimenticios para la zona norte, especialmente de productos cárneos, el Instituto CORFO del Norte continúa mejorando la infraestructura de la industria pesquera y creando nuevos proyectos en esa área.

En la última sesión de su Consejo Resolutivo se aprobaron varios acuerdos en tal sentido.

TERMINALES PESQUEROS

Para la construcción de obras de infraestructura de los terminales y caletas pesqueras de Tocopilla, Mejillones, Antofagasta y Taltal se acordó invertir 1 millón 200 mil escudos, en una primera etapa, durante este año. Con estos fondos se financiarán diversos trabajos y obras de complementación para el mejoramiento o terminación de las construcciones hechas por INCONOR, para racionalizar las actividades de los trabajadores del mar y mejorar la comercialización y distribución de pescados y mariscos. Además, parte de los fondos servirán para la operación de los poderes de compra de productos del mar, que instaló la Sociedad de Terminales Pesqueros –filial de CORFO– en esos puertos.

Para la provincia de Atacama se destinaron 2 millones 500 mil escudos, para la iniciación de trabajos en el Terminal Pesquero de Chañaral; terminación de la obra gruesa e instalaciones del Terminal Pesquero de Caldera y obras complementarias del Terminal de Huasco, que ya está operando.

AYUDA A MARISCADORES

INCONOR acordó un préstamo de 240 mil escudos a la Cooperativa de Pescadores de Tocopilla. Está destinado a la adquisición de trajes de neoprén, para hombres rana, para los socios mariscadores de dicha cooperativa, que generalmente trabajan con medios rudimentarios.

PESQUERA TOCOPILLA

A través de la Sociedad Pesquera Guanaye –empresa del Área Social– el Instituto CORFO del Norte reacondicionará la Planta y la Flota de la Pesquera Tocopilla. Para esto, se aprobó un préstamo por 3 millones 500 mil escudos. Esto permitirá el funcionamiento a plena capacidad de la industria pesquera en Tocopilla y el servicio de tres goletas de esta empresa, dando trabajo a más de 100 personas. También se mejorará el sistema de descarga del pescado. Además de reacondicionar la planta reductora de harina de pescado, se iniciará la diversificación para procesar pescado para el consumo humano.

FABRICA DE FLOTADORES

El instituto CORFO del Norte logró la instalación en Iquique de una Fábrica de Flotadores para redes de pesca, que producirá un ahorro anual de 600 mil dólares en la importación de ese material. INCONOR será dueño del 94 por ciento de los derechos de la sociedad propietaria de esta industria, que ya se está instalando en Iquique. Este es, además, un paso previo importante para la decisión de instalar en Iquique una Planta de Redes de Pesca.

ACEITE

Para la transformación del aceite de pescado en aceite comestible, INCONOR acordó un convenio para un proyecto de investigación con la Universidad Católica, a través de su Departamento de Ingeniería Química, al que se aportará Eº 1.800.000. De resultar positiva esta investigación, se instalará en Iquique una planta –cuya inversión no sería mayor de 2 millones de dólares– para producir 30 mil toneladas de aceite al año. Esto significaría un ahorro de divisas por 5 y medio millones de dólares al año.

El aceite de pescado puede transformarse en aceite líquido comestible a través de un proceso de hidrogenación selectiva y posterior separación de la fracción de más alto punto de fusión, método usado en Perú y varios otros países.

CRIANZA DE OSTRAS

El Instituto de Fomento Pesquero –filial de CORFO– juntamente con INCONOR, están estudiando la crianza artificial de ostras en balsa, en Mejillones. Se destinó medio millón de escudos para continuar tales investigaciones, traer ostras reproductoras de Chiloé y captar larvas de ostras en colectores artificiales, para la reproducción en Mejillones.

Los estudios previos se han hecho con semillas de ostras traídas el año pasado desde la zona sur. La mortalidad ha sido de sólo 5 por ciento, mientras que el ritmo de crecimiento –5 milímetros al mes– señala que al cabo de dos años se tendrán ostras de tamaño comercial, lo cual se alcanza sólo al cabo de 4 años en el sur del país.

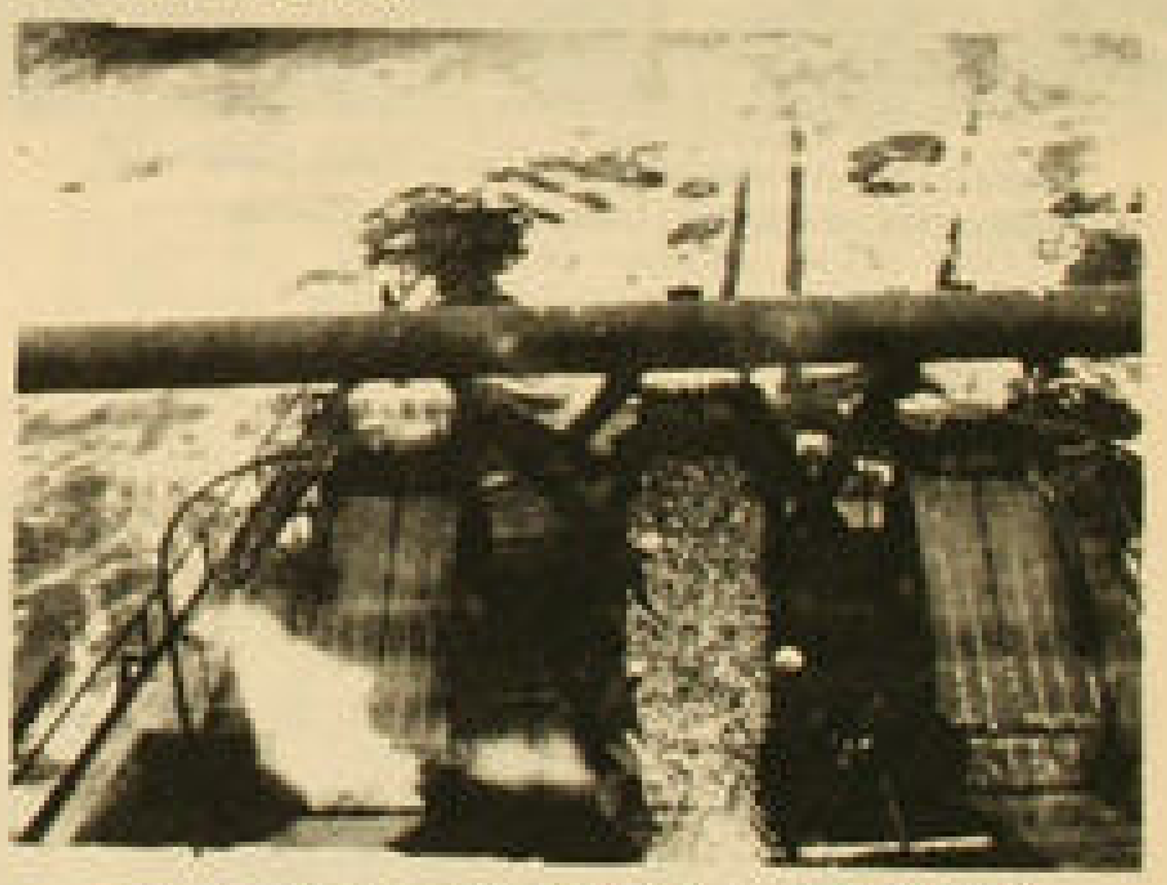

Faenas pesqueras destinadas al autoabastecimiento del norte.

[illegible] la flota pesquera de Tocopilla.

Modernos equipos odontológicos posee la Clínica Dental de la Corporación para servir a sus trabajadores y cargas familiares

El Departamento de Personal de CORFO, a través de su Sección Bienestar, dio a conocer recientemente la tabla de los montos máximos de las ayudas médicas y dentales y de otros subsidios en beneficio de los trabajadores de la institución, vigentes para el presente año 1973.

Debido a la importancia que estas colaboraciones significan para el personal, "Noticorfo" entrega en estas páginas íntegramente la lista de ayudas y sus respectivos montos.

TRAMO POR BENEFICIARIOS:

A – Sin cargas familiares
B – 1 ó 2 cargas familiares
C – 3 ó 4 cargas familiares
D – Más de 4 cargas familiares

	TRAMOS	SUELDOS VITALES MENSUALES	MONTO
1. Consultas Médicas			
Hasta E° 190 cada consulta	A	0.7	1.422
	B	1.0	2.032
	C	1.3	2.642
	D	1.6	3.251
2. Atenciones Para–Médicas 75% del costo (Exámenes en general, practicantes, radiografías, ambulancias, enfermeras, etc.)	A	1.0	2.032
	B	1.5	3.048
	C	2.0	4.064
	D	3.0	6.096
3. Medicamentos 50% del costo (Previa presentación de recata médical	A	0.7	1.422
	B	1.0	2.032
	C	1.3	2.642
	D	1.6	3.251
4. Intervenciones Quirúrgicas y Hospitalizaciones 75% del costo (Excepto cirugía estética, ondas y atenciones de parto)	A	7.0	14.224
	B	10.0	20.320
	C	12.0	24.364
	D	15.0	30.480
5. Tratamientos Médicos Generales: 75% del costo (Incluye kinesiterapia, fonoaudiología, radiactivos, recambios sanguíneos, etc.)	A	6.0	12.192
	B	9.0	18.288
	C	12.0	24.364
	D	15.0	30.480

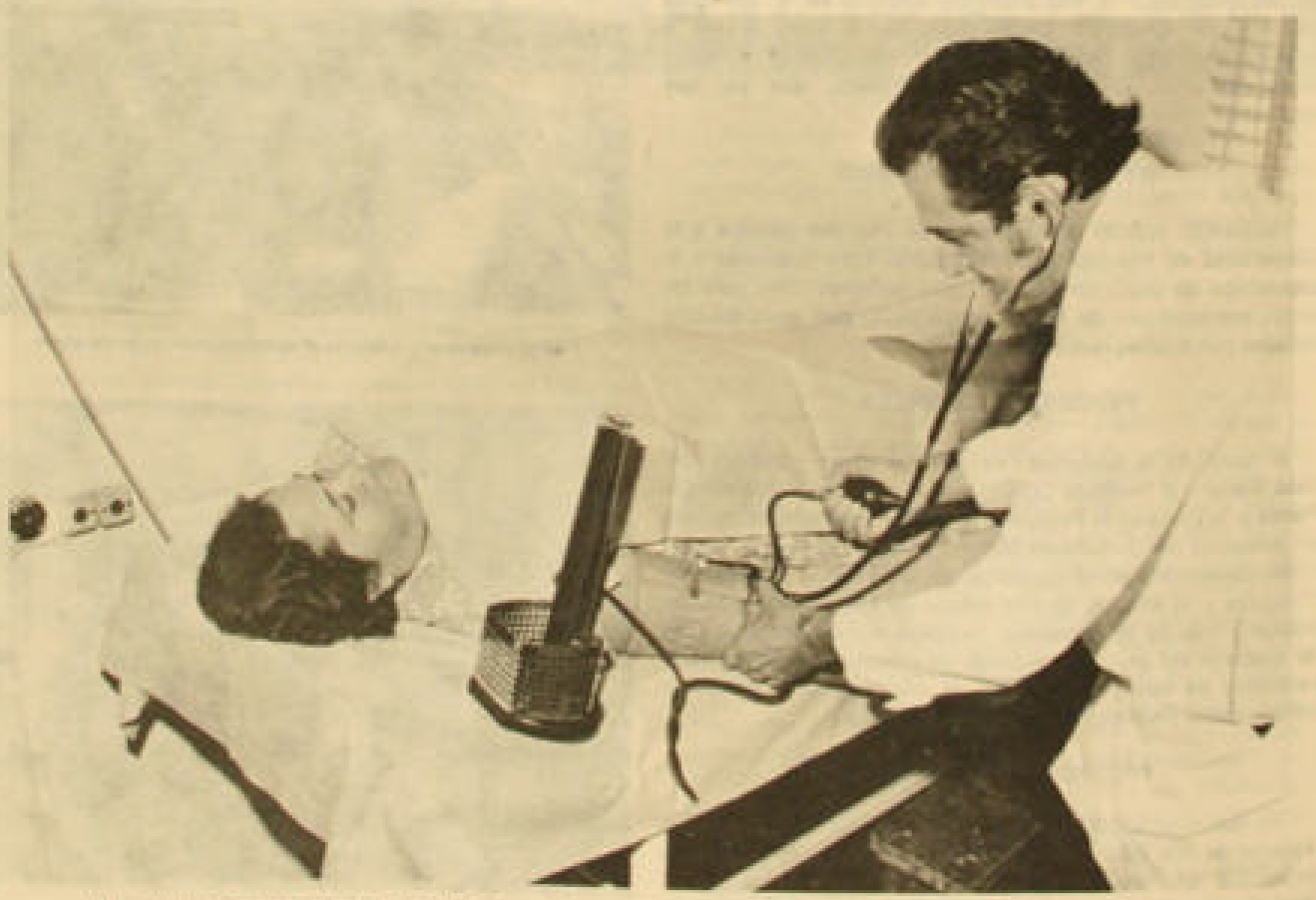

Un minucioso exámen médico realiza el Dr. Eugenio Rivas, a una funcionaria de la institución, que como muchos, diariamente son controlados por los profesionales de Bienestar.

Subsidios Medicos y Dentales en Vigencia

6. Tratamientos Psicoterápicos 75% del costo	A	3.0	6.096
	B	5.0	10.160
	C	7.0	14.224
	D	9.0	18.288
7. Prótesis 75% del costo (Excepto prótesis dental)	A	4.0	8.128
	B	6.0	12.192
	C	8.0	16.256
	D	10.0	20.320
8. Dental 75% del costo (A las intervenciones quirúrgicas dentales les será aplicable el rubro "Intervenciones quirúrgicas)	A	1.33	2.703
	B	2.50	5.080
	C	3.33	6.767
	D	4.50	9.144

El beneficio dental comprenderá los trabajos terminados y facturados al 15/diciembre/1973.

9. Anteojos 100% del costo (Se excluyen anteojos para el sol o de fantasía)	A	0.50	1.016
	B	0.75	1.524
	C	1.00	2.032
	D	1.33	2.703

10. Escolaridad: (Las condiciones y requisitos para imperar esta ayuda serán determinados por la Junta de Bienestar a través de un Reglamento Especial)	Enseñanza básica (hasta 6º)	0.9	1.829
	Enseñaza Media (incluidos 7ºs y 8ºs básicos)	1.0	2.032
	Universitaria	1.30	2.642
	Recuperación y Rehabilitación	1.30	2.642
11. Matrimonio:		1.25	2.540
12. Nacimiento sin cesárea:	Por el nacimiento de cada hijo del funcionario	4.0	8.128
13. Nacimiento con cesárea:	Por el nacimiento de cada hijo del funcionario	8.0	16.256
14. Mortinato:		8.0	16.256
15. Defunción:		8.0	16.256

Esta ayuda se pagará en los siguientes casos:

a) Por fallecimiento de una carga familiar del funcionario, acreditada en la Corporación, sin embargo, los recién nacidos que fallezcan sin haber sido acreditados como carga familiar tendrán derecho a esta ayuda, sólo dentro de un plazo máximo de 30 días contados desde el nacimiento;

b) Por el fallecimiento de un obrero de la entidad;

c) Por el fallecimiento de un empleado de la Institución cuando no dé lugar a pago de cuota mortuoria establecida por la Asociación de Empleados.

El Servicio de Asistencia Social de Bienestar deberá señalar por escrito a los beneficiarios de esta ayuda en los casos mencionados en las letras b) y c)

A) Las ayudas de escolaridad, nacimiento, mortinato y defunción sólo podrán ser impetradas por uno de los cónyuges cuando ambos sean funcionarios de la Corporación.

B) Los porcentajes señalados para los rubros:

2) Atenciones para-médicas;
3) Medicamentos;
4) Intervenciones quirúrgicas y hospitalizaciones;
5) Tratamientos médicos generales;
6) Tratamientos psicoterápicos, y
7) Prótesis

serán equivalentes al 100% de su costo para aquellos beneficiarios cuyos sueldos o jornales imponibles sean iguales o inferiores al sueldo asignado al grado 1º de la Planta Administrativa.

C) En las atenciones médicas impartidas por SERMENA a través de sus PROGRAMAS, el Fondo de Asistencia Médica (SERMENA) actualmente bonifica un 50% del costo total del programa. Por esta razón la ayuda de bienestar será equivalente al 100% del saldo no bonificado por SERMENA. En todo caso, las ayudas de bienestar estarán sujetas a las limitaciones de los topes máximos individuales establecidos para cada rubro.

El Dentista Manuel Irureta y la ayudante del Servicio Médico de CORFO, Sylvia Lillo, atienden a una paciente.

Escriben a Noticorfo...

ALGUNAS LUCES.

Numerosas cartas han llegado hasta la Dirección de "Noticorfo". Agradecemos sinceramente los conceptos vertidos en ellas en los que resaltan la labor institucional que cumple esta revista y que permite, además, conocer en profundidad toda la labor que desarrollan la Corporación de Fomento de la Producción y sus trabajadores a lo largo de Chile, y en el extranjero. A partir de este número, abrimos estas páginas a Ud., compañero, con el fin de que exprese sus inquietudes o haga sugerencias respecto de qué temas le agradaría ver publicados en ella. Por razones de espacio, y si así fuere necesario, nos reservamos el derecho de resumir las notas, motivo por el cual recomendamos escribir en forma breve y precisa. La Dirección sólo dará cabida a las cartas cuyos remitentes se identifiquen debidamente.

La redacción de "Noticorfo" está ubicada en Moneda 920, oficina 408, Santiago.

Santiago, Marzo 1973.

Señores
Relaciones Públicas – CORFO – Director de "Noticorfo"
P R E S E N T E

De mi consideración:

Primeramente deseo expresar a Uds. mis más sinceras congratulaciones por la labor que realizan a través del NOTICORFO, mediante el cual se logra un creciente entendimiento y conocimiento entre los compañeros que laboramos en CORFO.

Quisiera en seguida, dar algunas luces para aclarar un artículo aparecido en el NOTICORFO Nº 5 de febrero de 1973, página correspondiente a "AQUI LAS PROVINCIAS. . . Antofagasta". En el artículo se mencionan confusamente dos aspectos totalmente independientes entre sí, uniéndolos como si fueran una sola cosa. Me explico; por una parte, la División de Minería CORFO está abocada desde 1969 al estudio de los recursos y potencialidades mineras no metálicas del Salar de Atacama.

Por otra parte, el Departamento de Recursos Hidráulicos CORFO, dentro de su misión de evaluar los recursos hidráulicos del país, se ha abocado al estudio de los recursos hidrológicos de la Provincia de Antofagasta uniendo sus aportes con los del Instituto CORFO Norte (INCONOR). Así se iniciaron los estudios de los recursos hidrológicos del Salar de Atacama y sus tributarios. Estos estudios comenzaron en 1968 principalmente en lo que se refiere al agua subterránea; asimismo se han estudiado los principales cursos superficiales en cuanto a su comportamiento hidrológico, como también se ha analizado el actual abastecimiento de los diversos usuarios y las posibilidades de aumentar los recursos en base a redistribución de aguas, reuso de la misma y uso de aguas semi–salinas. Hasta la fecha, el Departamento de Recursos Hidráulicos ha evacuado los siguientes informes que forman parte del estudio integral de los recursos hidrológicos (superficiales y subterráneos) del Salar de Atacama, y que me permito acompañar a la presente carta:

Díaz del Río, Gerardo Peralta Toro, Fernando Bonilla Parra, Ramiro	"GEOLOGIA DE SUPERFICIE, SUBSUPERFICIE Y GEOQUIMICA DEL SALAR DE ATACAMA Marzo 1972
Ramírez González, Eduardo	"CARACTERIZACION CLIMATOLOGICA E HIDROLOGICA DEL SALAR DE ATACAMA" Junio 1972

De lo anteriormente expuesto, queda claro entonces, que lo que aparece en el artículo en referencia como "En lo que se refiere propiamente tal a la parte estudios y a la parte técnica. . .", corresponde a la labor de prospección de aguas subterráneas que el Departamento de Recursos Hidráulicos está desarrollando como parte de la solución de agua para los poblados del Salar de Atacama, como para la ciudad de Antofagasta y no, como se desprende claramente y erróneamente del artículo, a labores de prospección de minerales no metálicos.

Saluda atentamente a Uds.

GERARDO DIAZ DEL RIO

NOTA de la Dirección: Agradeceremos el hecho de que nos haya dado "algunas luces para aclarar un artículo aparecido en NOTICORFO Nº 5".

Señor
Director de Noticorfo
Presente

"Me habían hablado maravillas de él y por lo tanto, gracias a la buena disposición de Ilusoria García, logré una reserva de cabina para la 2a. quincena de enero.

Desde el momento que con mi familia desembarcamos en el aeropuerto de Chamonate, que queda entre Copiapó y Caldera, empezaron los agrados y la buena atención, la citrovera del Camping nos esperaba y en menos de una hora estuvimos instalados.

Debo aclarar que el campista dispone de varias alternativas: la cabina, con 6 camas, cocinilla a gas licuado, servicio, vajilla, ollas, etc. para 6 personas; la casa tipo "A", con 5 camas y todo lo demás para 5 personas; la carpa, con catres de campaña y el resto de los implementos y, si tiene carpa o casa rodante, simplemente el sitio para instalarse. Naturalmente que los precios varían, pero eso se consulta en la Asociación de Empleados.

Se cuenta también con baños y lavaderos de loza y ropa en otras dependencias, todo en común, pero muy limpio, con un personal presto a solucionar cualquier problema que se presente. Hay a la entrada del Camping, un supermercado, que provee en forma bastante variada, y exclusivamente a los campistas, de mercaderías, pan, bebidas y diarios.

Ya saliendo del recinto del Camping, hay kilómetros y kilómetros de playas, con agua de agradable temperatura y roquerío que hacen las delicias de los niños; los que pueden explorar y bañarse, sin problemas ni peligros. Un poco más al Norte, hay una piscina natural y, siempre al N. varias playas pequeñas más. Está el Puerto Mecanizado de Calderilla y quien desee o guste de la pesca, puede hacerse su alimentación sobre la base de pescado y mariscos, que se pueden sacar con una facilidad asombrosa; y a propósito de esto: mis hijos de 9 y 10 años, tuvieron la suerte de pescar un jurel que se varó en la playa y lo sacaron a "chutes" del agua. . . salieron 10 presas de jurel frito.

Quien vaya en auto, puede visitar Caldera que está a 20 minutos, pero quien desee realmente descansar, no tiene necesidad de moverse de Bahía Inglesa.

Por las tardes, los niños van a los juegos infantiles y los "lolos", a bailar a la terraza al lado del supermercado. A la semana de estar allá todos son conocidos, existe la predisposición de ayudarse unos con otros.

Esta es la parte positiva del Camping; la negativa, está en los detalles, como ser: El locatarios que hay, no es muy bueno; faltaría, los fines de semana, un par de conjuntos que amenizaran bailables, faltan algunas entretenciones para adultos por la tarde, podrían ser unas mesas de pool, billar y pimpón.

Espero que mi experiencia sirva a otros funcionarios y hagan uso del Camping que CORFO ha construido, pensando en nosotros.

Atte.

IVAN RAMIREZ E.

NOTA DE LA DIRECCION. Nos parece de gran valor el relato de Iván Ramírez. El permitirá a muchos funcionarios de CORFO, formarse una idea de lo que es Bahía Inglesa, y de hacer planes para un reparador descanso durante el período que les corresponda."

Camping de Bahía Inglesa, elogiado por quienes han permanecido en él.

MEJOR SECRETARIA DE ANTOFAGASTA ES DE "INCONOR"

Angela Altamirano

Berta Marín

La Asociación de Secretarias de la provincia de Antofagasta realizó su certamen anual para elegir a la mejor secretaria. Después de rigurosos exámenes tomados por profesionales de la Universidad de Chile, el mayor puntaje lo obtuvo la señora Berta Marín de Figueroa (un hijo), secretaria de la Gerencia Ejecutiva del Instituto CORFO del Norte.

Pero la calidad de las secretarias de INCONOR quedó demostrada además, al obtener el tercer lugar la señorita Angela Altamirano, de la Secretaria General de este Instituto. En el certamen participaron las mejores secretarias, postuladas por los diferentes servicios y empresas, públicas y privadas, de la provincia de Antofagasta.

La Mejor Secretaria, Berta Marín, deberá participar ahora en un torneo de carácter nacional que en el próximo mes de abril realizará la Asociación Nacional de Secretarias de Chile.

La justicia pierde el Juicio

El documento "La justicia pierde el juicio", editado por Quimantú con la colaboración del Departamento de Relaciones Públicas y Difusión de CORFO, abre discusión sobre la actitud asumida por el Poder Judicial frente al Area de Propiedad Social.

A través del desarrollo de un diálogo entre periodistas de diversos medios de comunicación y abogados especializados en la materia, queda de manifiesto que el Poder Judicial no ha sido del todo ecuánime para tratar la constitución del Area de Propiedad Social y que, incluso, se han dado casos de abierta violación a las normas constitucionales y legales vigentes.

El problema que enfrentan hoy más de 30 empresas del Area de Propiedad Social, afectadas seriamente en su producción por la concesión de las medidas precautorias es ampliamente analizado en este documento que recoge las opiniones de abogados tan destacados como el Presidente del Consejo de Defensa del Estado, el Fiscal de CORFO, el Superintendente de Sociedades Anónimas y profesores de la Escuela de Derecho de la Universidad de Chile.

Crítico y pedagógico, el documento servirá para que la opinión pública y en especial los trabajadores afectados por las medidas perjudiciales precautorias conozcan los detalles de la administración de la Justicia en relación al Area de Propiedad Social.

Nuevo casino en el Parlamento.

A partir del viernes 23 comenzará a operar el nuevo casino que funcionará en el Edificio Parlamento, para atender a los funcionarios de ese local. Esta medida está destinada a descongestionar el casino de CORFO—Central.

El casino de Parlamento atenderá a 350 personas. En Corfo Central se atienden diariamente mil setecientas personas al almuerzo, cuando la capacidad estimada es de 900.

Para evitar pérdidas de tiempo por parte de los funcionarios a la hora de almuerzo, se racionalizarán los horarios. El casino de Parlamento está moderadamente equipado para operar como autoservicio, se esperan los mejores resultados. La jefa del Casino es Evelly Mariangel Cares, funcionaria de la Corporación, y atenderá 9 personas.

Primer encuentro del APS.

"Este país está en guerra, está en guerra contra el hambre y la miseria; entramos a una guerra contra el proceso inflacionista; estamos en guerra contra la insolencia imperialista; estamos en guerra contra la prepotencia interna de los sectores reaccionarios; estamos en guerra para defender a Chile, al hijo de Chile, de la miseria, de la cesantía, de la incultura, de la falta de trabajo. Esta guerra es una guerra patriótica, la gana el pueblo organizado, disciplinado y consciente, organizado con su vanguardia que es la clase obrera. ¡Ustedes son la clase revolucionaria queridos compañeros! —con estas palabras el Presidente de la República, Salvador Allende cerró su discurso en el Primer Encuentro de los Trabajadores del Area Social.

Con esas mismas palabras termina el folleto editado por CORFO que resume las conclusiones del encuentro y entrega las versiones completas de los discursos pronunciados por el Vicepresidente de CORFO, Pedro Vuskovic, por el Presidente de la Central Unica de Trabajadores, Jorge Godoy y por el representante del Consejo de Administración de Bellavista Tomé, primera empresa en el Area Social, Benigno Matamala.

INSTRUMENTO DE TRABAJO

El folleto ha sido distribuido en todas las empresas del Area de Propiedad Social, a fin de que sea utilizado por los trabajadores en los encuentros de fábricas y en la discusión de todos los planes operativos para el presente año.

¡Para que se conozca!... RECONOCIMIENTO POPULAR A SERGIO ANFOSSI

Con verdadero júbilo recibieron los trabajadores de la zona austral del país, la victoria lograda en los comicios del domingo 4 de marzo último por Sergio Anfossi Muñoz, Gerente del Instituto Corfo Aysen. El funcionario de la Corporación de Fomento de la Producción, obtuvo una extraordinaria votación la que le permitió ser designado Diputado por la Agrupación Departamental de Aysen, Coyhaique, General Carrera y Baker.

Segismundo Ordenes, quien reemplaza a Anfossi en sus labores funcionarias, señaló que hasta las oficinas de la institución habían llegado cientos de esforzados hombres y mujeres, con el fin de exteriorizar su alegría por la victoria del abanderado popular.

Por su parte Juan Antonio González, dirigente de la Central Unica de Trabajadores de la zona, manifestó:

—"El triunfo de Sergio Anfossi lo esperábamos. Sabíamos que era el lógico reconocimiento hacia un hombre que ha sabido aplicar con eficiencia los planes de adelanto que acá cumple la CORFO". Agregó: "Al nuevo diputado lo conozco muchos años. Es un hombre de esfuerzo y de lucha. Estudió en la ciudad de Talca, donde se recibió de contador. Posteriormente se vino a la provincia de Aysen, como Subgerente de la Cía. Aérea TRANSA. Por esa época, hace 16 años, ingresó al Partido Socialista, colectividad política a la que ha dedicado gran parte de su iniciativa y empuje. Tiempo después renunció a esa empresa y se instaló con una pequeña casa importadora. Los contactos con industriales extranjeros le permitieron viajar a Europa. También recorrió la Unión Soviética".

GRAN LABOR

Juan Antonio González, refiriéndose al alto funcionario de CORFO, que en el mes de mayo próximo ocupará una banca en el Parlamento, señaló

—"Anfossi, que es casado con Engracia Ruiz, y de cuyo matrimonio han nacido cuatro hijos (dos hombres y dos mujeres), en 1967 fue elegido Regidor. Posteriormente postuló junto al compañero Salvador Allende a un cargo en el Senado, perdiéndose por escasa cantidad de sufragios".

El dirigente de los trabajadores dijo: "La gran labor de Anfossi por la zona fue acrecentada al ser designado por el compañero Allende, en 1970, Gerente del Instituto Corfo Aysen, dónde ha usado toda su iniciativa y del importante papel de la Corporación de Fomento en proceso de profundas transformaciones sociales y económicas que vive el país. Es así como echó a andar en la provincia el programa CORFO Pesquero; concretó la formación del Banco Ganadero y otros proyectos de su institución que han venido a beneficiar incalculablemente a los trabajadores, dándoles un trato justo, participación y acceso a los créditos que jamás tuvieron".

Siempre en el terreno de las realizaciones González destacó: "A Anfossi le ha correspondido acentuar lo que es participación. En Minera Aysen, instaló la gerencia en la misma mina. Por otra parte gracias a CORFO pudo poner en funcionamiento una Fábrica de Alfombras en Balmaceda, lo que está dando actividad a ese lugar abandonado en épocas pasadas. Allí como ejemplo, trabajan 50 compañeros que sufrieron antes la cesantía. Asimismo, y esto hay que decirlo, dando cumplimiento a los planes CORFO, se finiquitó la electrificación rural, y también se dotó de ese importante elemento a poblaciones periféricas de Balmaceda, Ibañez, Valle Simpson, Mano Negra y otros sectores".

PLANTA DE GAS LICUADO

Las obras de CORFO, en las que Anfossi ha jugado un papel relevante son muchas, pero quizás una de tremenda envergadura que está consultada en los planes de inversiones de la institución, y que se inaugurará a fines del presente mes es la Planta de Gas Licuado de Chacabuco. Esta solucionará definitivamente el problema de abastecimiento de combustible en la zona. Juan Antonio González, destacó la realización, como también el Centro Clasificador de Lanas.

Por su parte Honorino Valdés, trabajador agrícola y dirigente de la Cooperativa Campesina Coyhaique, habló del triunfo de Anfossi: "Tenía que ser elegido. El ha vivido permanentemente preocupado de los agricultores y de todos los trabajadores de la región. Ha dado importantes luchas por la causa obrera, y a través de CORFO, en este Gobierno, ha podido conseguir para nosotros un trato justo, digno y que nos hace participantes de un proceso que debe seguir profundizándose. El triunfo es un golpe en pleno rostro a la reacción, que trató en octubre pasado de paralizar el país, y que gracias a hombres como Anfossi, que nos llamó a participar, dimos una respuesta contundente a quienes en esos momentos continúan desesperados por la derrota".

ASI SE OBTIENE LA AYUDA DE ESCOLARIDAD

Un importante número de empleados y obreros de la Corporación, recibió la semana pasada en la Sección Bienestar de la institución, la Ayuda de Escolaridad por cada hijo matriculado en el año escolar correspondiente a 1973.

Se espera que al día 30 de abril próximo, todos los funcionarios que tienen derecho a solicitar el beneficio hayan cumplido con los mínimos requisitos que se exigen para entregarles la colaboración destinada a facilitarles la adquisición de uniformes y útiles escolares, como también a paliar gastos de matrícula y las cuotas de Centros de Padres. La fecha señalada es el último plazo para impetrar la ayuda, con excepción de los alumnos matriculados con posterioridad a ella, los que tendrán 30 días más para acogerse a esta justa cooperación, según lo informó Eliana Torrealba Morales, Jefa de la Sección Bienestar.

EL REGLAMENTO.

La reglamentación por la cual se otorgan las ayudas de escolaridad, se fijó en la última reunión de la Junta de Bienestar de CORFO. Ella quedó establecida en el siguiente acuerdo, que damos a conocer a los lectores de "NOTICORFO" para facilitar la obtención de este beneficio a quienes tengan derecho.

1) Concédase al personal de empleados y obreros de la entidad, una Ayuda de Escolaridad por cada hijo matriculado en el año escolar correspondiente al año 1973.
El monto de esta ayuda será la siguiente:

a) El equivalente al 0.90 de un sueldo vital mensual (E° 1.829.) Escala A del Departamento de Santiago, por cada hijo menor de 18 años, matriculado en cursos regulares de la enseñanza básica hasta el 6° año, inclusive. En los casos de estudiantes mayores de 14 años y menores de 18 años será exigible un informe favorable del Servicio de Asistencia Social de Bienestar;

b) El equivalente a 1.00 sueldo vital mensual (E° 2.032.) por cada hijo no mayor de 23 años, matriculado en cursos regulares en establecimientos de educación básica (7° y 8° años), de enseñanza media, o en escuelas de enseñanza profesional o técnica;

c) El equivalente al 1.30 de un sueldo vital mensual (E° 2.642) por cada hijo no mayor de 25 años, matriculado en cursos regulares universitarios (o preuniversitarios de establecimientos reconocidos por el estado), y

d) El equivalente al 1.30 de un sueldo vital mensual (E° 2.642) por cada hijo enfermo o inválido que estudie en institutos o establecimientos de recuperación o rehabilitación

2) Los estudiantes de los centros de enseñanza del Instituto Nacional de Capacitación Profesional (INACAP), podrán ser invocados como causal de ayuda de escolaridad sujeta a las siguientes exigencias:

a) Los cursos deben ser intensivos y las clases impartidas en forma diaria y continuada;

b) Cuando la duración de estos cursos sea superior a 3 meses e inferior a 8 meses, la ayuda será equivalente al 50°/o del nivel educacional al cual corresponda ser asimilado, y

c) Cuando la duración de estos cursos sea superior a 8 meses la ayuda será equivalente al 100°/o del nivel educacional que le corresponda ser asimilado.

3) La ayuda a que se refieren los artículos anteriores estará sujeta a los siguientes requisitos:

a) Haber ingresado a la Corporación, en cualquier condición jurídica, antes del 1° de MARZO de 1973, y

b) Tener acreditada en esta entidad la carga familiar invocada como causal de esta ayuda, salvo los estudiantes universitarios mayores de 23 años y menores de 25 años y los alumnos regulares del Instituto Nacional de Capacitación Profesional (INACAP).

4) Los empleados y obreros de la Corporación tendrán derecho a esta ayuda respecto a sus hermanos menores de edad, huérfanos de padre o que éste haya hecho abandono del hogar, aún cuando no perciban asignación familiar por años y siempre que vivan a sus expensas, hechos que deberán ser previamente certificados por el Servicio de Asistencia Social de Bienestar".

EXCEPCIONES.

5) No tendrán derecho a esta ayuda:

a) Los empleados y obreros que estén con permiso sin goce de remuneraciones a la fecha de impetrar este beneficio;

b) Las personas que estén prestando servicio en la Corporación remunerados a base de honorarios; y

c) Los hijos de los funcionarios acreditados como cargas familiares en entidades ajenas a la Corporación.

6) No darán derecho a esta ayuda:

a) Los hijos de los empleados y obreros de la entidad que sigan cursos que no correspondan a un programa oficial aprobado por las autoridades educacionales o universitarias o de INACAP, y

b) Los hijos de los funcionarios que sigan cursos previos al primer año básico (kindergarten, jardines infantiles o parvularios, etc.)

EL PAGO

7) El pago de este beneficio será efectuado por la Sección Bienestar contra presentación de certificados o constancias de matrículas.

8) El plazo para impetrar esta ayuda vencerá impostergablemente el día lunes 30 de ABRIL de 1973, salvo los alumnos matriculados con posterioridad a esta fecha, que tendrán un plazo de 30 días más para impetrar este beneficio.

9) Facúltase al Jefe de Bienestar para conceder préstamos de anticipo de la ayuda de escolaridad, el que deberá ser descontado en su totalidad del sueldo o jornal del beneficiario si éste no presentare la documentación exigida para el pago del beneficio a que se refiere el presente Acuerdo. En tal caso, el préstamo devengará el 12°/o de interés anual.

Trabajadores de la Corporacion reciben una importante ayuda escolar por cada hijo matriculado en el presente año.

DIALOGO CON LOS TRABAJADORES

VUSKOVIC DE NORTE A SUR

El Vicepresidente Ejecutivo de CORFO, Pedro Vuskovic acaba de iniciar un programa de giras al norte y sur del país, en el deseo de lograr una efectiva descentralización en la labor de la Corporación, volcando hacia las regiones un esfuerzo mayor.

Acompañado por directivos de la institución, recorrió Valdivia, Concepción, y Atacama, Antofagasta y Tarapacá, conociendo en el terreno los proyectos de inversión que CORFO tiene en cada región y revisando junto a los técnicos regionales los programas en ejecución. Durante su estada en cada una de las provincias, se impuso de problemas de funcionamiento que sufren algunos programas y sostuvo reuniones con representantes de las CUT locales y de las empresas del área social.

En Antofagasta, el Gerente de INCONOR, Mario Silva, y técnicos zonales informan al Vicepresidente y los directivos de CORFO Santiago que lo acompañaron, del significado que tendrá para la región el complejo de industrias metal-mecánicas que se levantará en ese lugar.

En Concepción, los ejecutivos de CORFO sostuvieron audiencias públicas con trabajadores de diferentes empresas de los Cordones Industriales de Hualpencillo y Costanera, los que en diálogo directo y franco plantearon sus inquietudes y relataron sus experiencias en la conducción de algunas empresas. Quedó en claro la urgencia de construir, ampliar y perfeccionar el área social y mixta de la economía, y lo fundamental de la presencia de los trabajadores en la discusión de los Programas de Inversión de la CORFO, porque para los obreros y empleados esas inversiones representan fuentes de trabajo y porque nadie mejor que ellos conocen sus casos y pueden aportar ideas y sugerencias para mejorar o ampliar la industria. Las conversaciones francas continuaron al día siguiente, cuando en el local de la CUT de Concepción, técnicos de la Corporación estudiaron junto a los representantes de los trabajadores, el Programa de Inversiones. Por su parte, paralelamente, el Vicepresidente Ejecutivo se entrevistó ahora por separado con los delegados laborales de cada industria. Entre otros concurrieron representantes de Petrodow, COSAF, Compañía de Gas, trabajadores del carbón.

FERBIO 73.

Gran parte de la responsabilidad organizativa de la Feria Regional del Bío-Bío, FERBIO, corresponde a la Corporación de Fomento. Este año, FERBIO se caracterizó por ser eminentemente una exposición de empresas del área social, en la que el protagonista e invitado de honor fue el trabajador. El mismo día en que el Presidente Allende inauguró la exposición, los directivos de CORFO acompañados por el jefe zonal en Concepción, José Antonio Garrido, quien tiene también el cargo de Presidente de la Feria, efectuaron un detenido recorrido por las instalaciones de la muestra, en especial del pabellón que presentó la Corporación de Fomento.

COLLIPULLI:

En el corto lapso del día y medio que duró su estada en Concepción, el Vicepresidente de CORFO inauguró en Collipulli, los tijerales del primer taller de una serie de seis, destinados a la reparación de maquinaria agrícola, en especial del sector reformado, que la Agencia de CORFO-Malleco, instaló con una inversión global de E° 4.500.000

PALANCA DE DESARROLLO

Resumiendo el sentido de la política de inversiones que la CORFO está aplicando en la cuenca del Bío-Bío, Jorge Bertini, encargado precisamente del Programa de inversiones señaló: "Nuestra política significa apoyo al sector agrícola, apoyo al sector pesquero, apoyo a todo aquel sector que signifique garantía de abastecimiento, de alimentos, de un mejor nivel de vida y de apoyo a todas las industrias básicas que transforman a la cuenca del Bío-Bío en la palanca del desarrollo económico nacional". Bertini destacó la importancia que tiene la cuenca en el desarrollo energético del país, lo fundamental de la expansión de la producción del carbón, energía eléctrica y petróleo. Su importancia siderúrgica, petroquímica, y también en astilleros y en la industria de la madera y celulosa. También la producción textil en lanas tiene su base fundamental en la cuenca, mientras que se realizan inversiones estratégicas en la industria alimentaria. El puerto de Coloura, por otra parte, es el primer paso para el desarrollo industrial de la pesquería en Chile que permitirá utilizar barcos de mayor tonelaje y

al frente

del frente

la captura de nuevas especies. En el sector pesquero se están desarrollando tecnologías que permiten obtener una serie de alimentos con alto contenido proteico a partir de productos del mar. En la cuenca se instalará el primer complejo para la fabricación de alimentos proteicos, lo que significará un incalculable ahorro de divisas. Hay planes para transformar a la cuenca del Bío Bío en un sector de producción de cereales, productos hortícolas y frutícolas. Y, en apoyo a estos programas de aumento de la producción, se establecerá un gran complejo de reparación de maquinaria agrícola, cuyo paso inicial lo constituyó el taller de Collipulli.

EN ANTOFAGASTA

La visita a Antofagasta, dentro del programa de descentralización y de lograr que las regiones adquieran la importancia que les corresponde realmente, tuvo el carácter de persistir en un sistema de vinculación permanente iniciado por la nueva directiva de la Corporación. Señaló Vuskovic: "Con un grupo de compañeros de la dirección de CORFO estuvimos en Antofagasta hace algunos meses, en esta nueva visita de trabajo, vamos a revisar con los compañeros de INCONOR lo que se habló en aquella oportunidad, ver qué se ha adelantado y qué nuevos problemas han surgido." Señaló que es su criterio que las líneas básicas de desarrollo en la zona norte comprendida entre Calama, Antofagasta, Tocopilla e Iquique, debe obedecer a una serie de criterios centrales a partir del gran potencial de los recursos naturales de la región, que los constituyen en el puntal de una política agresiva de aumento de las exportaciones. Rica en cobre, hierro, minería no metálica en general, en productos del mar, el desarrollo acelerado de esos sectores debe constituir el pilar central para inducir el desarrollo de otras industrias derivadas que diversifiquen la estructura económica de la región. El Vicepresidente de CORFO destacó como otro elemento esencial en la política de desarrollo de esta zona que se caracteriza por ser de desarrollo rápido y distante de la producción alimentaria nacional, el que se logre un rápido y creciente autoabastecimiento regional de algunos bienes de consumo esenciales y que se dé el máximo de apoyo a la labor de investigación de los recursos regionales.

Sobre las actividades que además de referirse al desarrollo básico de la región, tienen proyección nacional mencionó las fuertes inversiones en la explotación minera de Chuquicamata en la fundición, en la colada continua de cobre, que es un proyecto que viene madurando rápidamente, en la planta de ácido sulfúrico, la planta termoeléctrica de Tocopilla. Recordó también el creciente aprovechamiento de un mineral del Laco, en la minería del hierro, con vista a una mayor vinculación económica con Argentina. Dijo Vuskovic: "la manufactura del cobre es preocupación central porque entendemos que la liberación, la nacionalización del cobre permite no sólo que seamos los chilenos los que manejamos el cobre chileno, sino que, además, a partir de la nacionalización se abre paso a la manufactura, de manera que vayamos convirtiéndonos cada vez menos en exportadores de cobre primario y cada vez más en exportadores de manufacturas de cobre". Al respecto, recordó el proyecto de la planta de alambrón de cobre en Antofagasta y dos proyectos para la misma ciudad para ampliar instalaciones de MADECO: el de alambres esmaltados y la duplicación de la producción de cables telefónicos. Los tres proyectos en conjunto constituyen un complejo de elaboración e industrialización del cobre. Hay también inversiones relacionadas con la industria del salitre que se ve como base de una industria química pesada instalada en la región. Se plantea, asimismo, una rápida renovación y ampliación de la flota pesquera, un mejor equipamiento industrial y de capacidad de frío, proyectos que se relacionan con mejorar las condiciones de abastecimiento.

a la vuelta

El primero de una serie de seis talleres de reparaciones de maquinaria agrícola inauguró en Collipulli. Juan Antonio Devaud, Jefe de la Agencia CORFO Malleco realza el significado del acto.

"NOTICORFO" es una publicación mensual preparada por el Departamento de Relaciones Públicas y Difusión de la Corporación de Fomento de la Producción, cuyo Jefe es Enrique Martini Araya.

Director: Roberto Alvarez Miravalles.
Escriben: Carmen Gloria Donoso, María Angélica Alvarez, María Verónica Martínez, Carmen Sanhueza, Armando Herrera G., Luis Córdova y Orotmel Valenzuela.
Corresponsales: Hermán Cortés (zona norte); Alvaro Rojas (zona sur).
Fotografías: de Alberto Nuñez Araya y de la Sección Documentación y Archivo de RR.PP.
Oficinas y redacción: Moneda 920, 4º piso - of 408, fono 716814
Impresión: Offset CORFO.

En Plena calle, el Vice presidente de CORFO dialogó francamente con los trabajadores de diversas empresas del Cordón Industrial Huaipencillo, en Concepción. Posteriormente, hizo lo propio con los del Cordón Costanera.

PROGRAMAS DE APOYO:

Para apoyar los programas de desarrollo minero, industrial y pesquero y satisfacer sus necesidades de nuevas maquinarias y equipos, de materiales de construcción, están en marcha nuevos proyectos: complejo de industrias metal mecánicas de Antofagasta; Maquinaria minera y transporte de material; proyecto para reconstruir y ampliar astilleros en Iquique y Antofagasta para abastecer las necesidades nacionales de barcos de pesca; complejo de materiales de construcción; construcción de INACESA, inicio de instalaciones planta asbesto cemento y yeso cartón. Se realizarán, además, inversiones adicionales en maestranzas que permitan fabricar equipos para minería, repuestos, etc.

Con el objeto de lograr el desarrollo de estos programas, se efectuarán fuertes inversiones en proyectos de infraestructura que solucionen los problemas de agua, energía eléctrica y vivienda de la zona.

En su gira al norte, los directivos visitaron la localización de proyectos como el complejo metal mecánico en Antofagasta y la fábrica de plásticos en Tocopilla; inspeccionaron el complejo avícola de La Chimba y el pabellón del área aéreal que inauguró el Instituto CORFO del Norte en Antofagasta; mientras que en Iquique, visitaron Iquitex y la Industria de Curtiembres y Suelerías del norte. En la Intendencia de Iquique, el Ministro Vuskovic en representación del Gobierno, entregó al Intendente todos los instrumentos jurídicos que legalizan la zona franca en Iquique, antigua aspiración del norte. En Calama, firmaron un protocolo con Cobre Chuquicamata de abastecimiento alimentario de la zona.

TOCOPILLA

En Tocopilla, tuvieron lugar dos importantísimas reuniones: una con el Consejo de Administración de SOQUIMICH para conversar sobre la localización definitiva de la Gerencia General y sus oficinas centrales que, acorde a la política de descentralización, se instalarán en la zona norte. La segunda reunión se efectuó en la Pesquera Tocopilla y allí los trabajadores después de agradecer la presencia de ellos en la empresa, expresaron su agradecimiento por haber sido atendidos y su confianza en el Gobierno y las autoridades; informaron también, su decisión de cooperar mensualmente con un día de su salario para un fondo de mejoramiento y ampliación de las instalaciones porque estaban conscientes de las maniobras reaccionarias para bloquear los financiamientos. Finalmente instaron al Gobierno a "Echarle para adelante y no afloyar las riendas". Al responder, Vuskovic señaló: "Yo veo compañeros, que vamos caminando a una situación en que esta especie de raya, en que el Gobierno está de aquí para allá y los trabajadores, al otro lado, va teniendo cada vez menos sentido. Cuando Uds. toman una industria y dicen que no estamos dispuestos a que esto siga botado; queremos que el salario que nos paguen lo ganemos y entreguemos productos para el resto de los trabajadores. Uds. cuando hacen esas cosas están siendo Gobierno y la raya entre Gobierno y trabajadores se va perdiendo".

noticorfo

ABRIL 1973 AÑO I Nº 7 SANTIAGO - CHILE

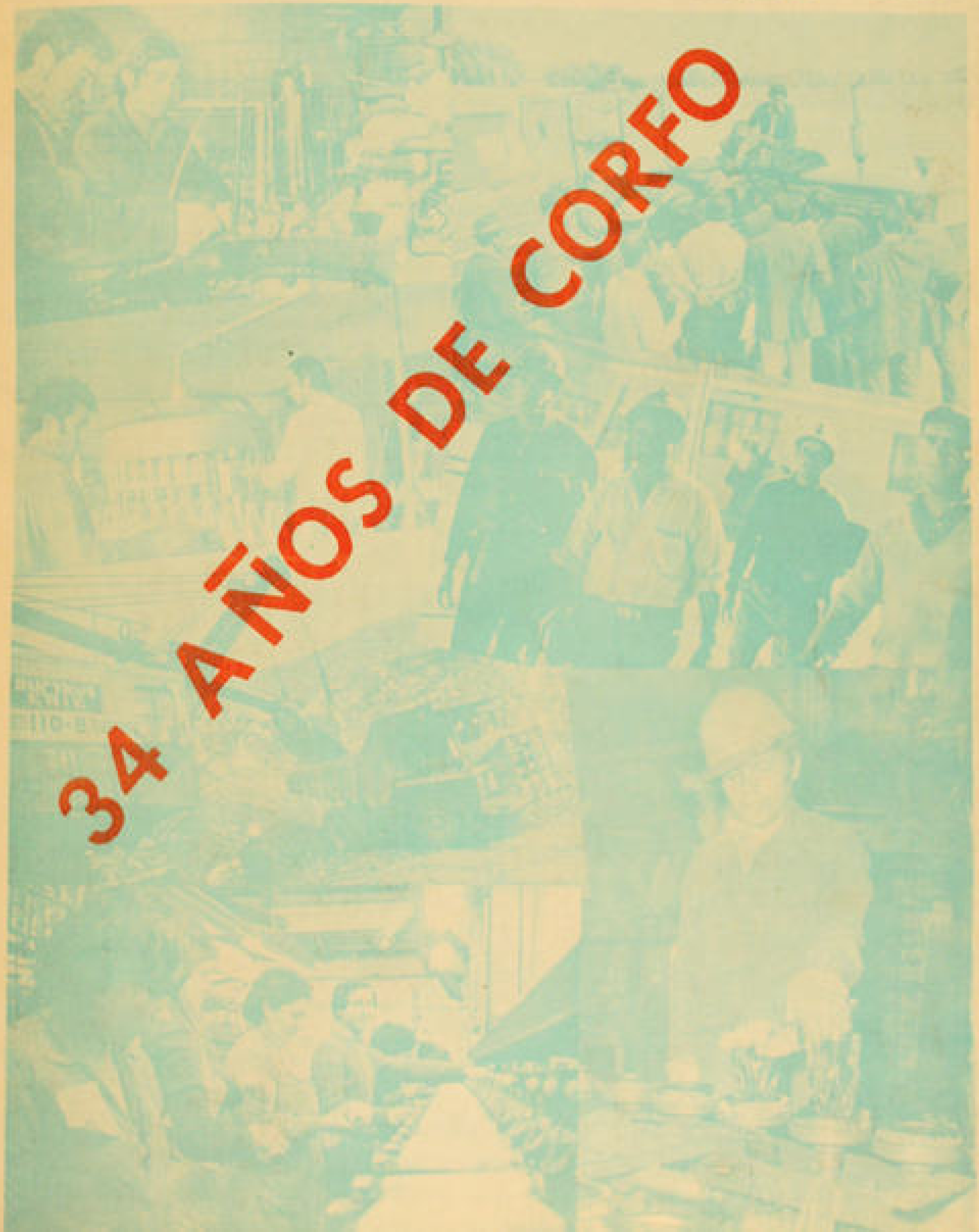

34 AÑOS DE CORFO

SALACUNA y JARDIN INFANTIL:

Bienestar de los niños tranquilidad para las madres funcionarias

LA TARJETA marca las 9 horas y la mujer se dirige apresuradamente a ubicarse en su puesto de trabajo. Se inicia la jornada diaria que para la mujer—madre funcionaria ha comenzado bastante antes. Levantar los niños, darles la mamadera, la ropa en el bolso y partir. Desde las 8.15 horas, en Suecia 661, otra mujer, funcionaria también, va recibiendo los niños. Un par de palabras, el último beso al hijo y... a trabajar.

Pero a trabajar tranquila, sin el terror del niño solo en la casa, del juego peligroso o del accidente por falta de cuidado. Esa tranquilidad se la están dando de lunes a viernes las educadoras de párvulos, las auxiliares, el personal administrativo, la enfermera, el pediatra, el local agradable, los juguetes adecuados. En suma, el Jardín Infantil y la Sala Cuna de CORFO.

Y el Jardín, junto con facilitar las condiciones de trabajo de la madre funcionaria y, en muchos casos, del padre, dándoles la seguridad de que sus hijos se encuentran convenientemente atendidos durante su ausencia del hogar, tiene como objetivo fundamental el propender a un desarrollo integral del niño.

A cambiarse pantalón para esperar bien limpio a la mamá. Lo arreglan Lucy Moncada, educadora de párvulos, y Alicia Rosales, auxiliar, del grupo de niños de 3 a 5 años.

LOS UNICOS PRIVILEGIADOS

Los 35 niños con que partió el Jardín Infantil y la Sala Cuna de Suecia, inaugurado el 28 de junio pasado, son ya 120. Veinte guaguas por nacer este año pasarán a engrosar las filas de la Sala Cuna, pues sus madres se han preocupado a los pocos meses de embarazo de inscribirlas.

Para los niños, el Jardín es un paraíso. Y algo de eso tiene esa casa perdida entre árboles, llena de risas y gritos infantiles que, sin embargo, no funciona sola, sino que requiere de constante y esforzada dedicación del personal que ahí trabaja.

Su Directora, la educadora de párvulos María Cristina Correa, explica que se divide en cuatro áreas para la mejor atención de los niños: Salud, pedagógica, alimentación y

Isabel Margarita Aspillaga tiene a su cargo, con la colaboración de Margarita Lapierre, el grupo de niños de 2 a 3 años que se apresta a empezar la ronda.

administración. En la primera trabajan el pediatra Ulises Aravena y la enfermera universitaria Ana Victoria Navarro, que se encargan del control periódico de los niños y de cuidar su normal desarrollo físico. El área de alimentación, dirigida por una nutrióloga, es naturalmente la encargada de la comida de los pequeños. En el jardín se les da el almuerzo, diferenciado para los más chicos, y en las tarde las onces.

EL TRABAJO DE LAS TIAS

El trabajo directo con los niños lo ejecutan tres educadoras de párvulos: Lilen Cabezas, a cargo de la Sala Cuna (45 días a 2 años); Isabel Margarita Aspillaga, con los niños de 2 a 3 años, y Lucy Moncada, con los de 3 a 5 años. Junto a ellas, quince auxiliares de educadoras de párvulos trabajan con este maravilloso material humano que les da más de algún dolor de cabeza.

La Directora destaca el trabajo en equipo que allí se realiza, así como el entusiasmo y la dedicación del personal a su cargo que, incluso, sacrifica horas de descanso en trabajo voluntario para hacer aún más grato el local a los niños.

Determinados, en conjunto con la Dirección, los planes de trabajo se cumplen durante el año asumiendo cada cual su función y responsabilidad específica, supervigilados sí, por María Cristina Correa. Un Comité de Participación que funciona regularmente permite que los problemas administrativos, de servicio e incluso los personales, sean solucionados colectivamente.

En el área pedagógica, cada educadora de párvulos determina junto con sus auxiliares el trabajo que durante el mes se hará con los niños.

RELACION CON EL MEDIO

El Jardín de CORFO no está concebido como un centro aislado del mundo y, por el contrario, su directora María Cristina Correa subraya que una de sus funciones es, junto con formar hábitos y desarrollar física e intelectualmente a los niños, prepararlos para integrarse en la mejor forma posible a la comunidad.

Es por ello que entre las actividades para los mayorcitos, se incluyen "salidas a terreno". Visitas a fábricas, exposiciones, cuartel de bomberos, la piscina o un parque, son una buena manera de hacer al niño sentirse parte de la sociedad y no un ser aislado.

En el trabajo diario, los niños de 2 a 5 años, van desarrollándose armónica e integralmente en el Jardín. Pinturas, dibujos, recortes, figuras de plasticina, de fideos, una y mil cosas que se van haciendo entre los dedos pequeños van desarrollándolos y mostrando a la vez sus inquietudes. Para chochera de las madres, los "trabajos" de los pequeños son semanalmente expuestos en el recibidor del Jardín, donde también se puede apreciar, cuando esperan a sus madres, cómo van adquiriendo hábitos y acatando ciertas normas de disciplina

SALA CUNA

La Sala Cuna, donde se atienden a los niños de 45 días a 2 años, dista mucho de ser una "guardería de guaguas" y por el contrario su objetivo principal es atenderlas para que desarrollen en todos los aspectos su personalidad. Este objetivo se cumple en todo momento, con la misma rigurosidad con que se le cambian los pañales o se les da el alimento. Las guaguas, separadas de sus madres durante la jornada de trabajo, encuentran en las "tías" todo el afecto que requieren para su normal desarrollo.

Evaluaciones diarias de las actividades motoras, auditivas, visuales, gustativas, emocionales, intelectuales y sociales, van mostrando el desarrollo de cada guagua. Unas en sus cunas, otras en el corral o en el andador, pero todas rodeadas de cariño y atención cuidadosa mientras sus madres trabajan en la Corporación.

BENEFICIO AMPLIO

Para los funcionarios, el tener a sus hijos en el Jardín o en la Sala Cuna, representa un gasto mensual equivalente a una asignación familiar. En caso de ser dos los niños, el gasto se reduce a una asignación y media.

El beneficio del Jardín y Sala Cuna alcanza no sólo a la madre funcionaria, sino también al padre funcionario cuya esposa estudie o trabaje en establecimientos donde no exista este beneficio, así como también a los hijos de los funcionarios cuyas esposas, en situaciones calificadas por las asistentes sociales, se hallen impedidas de atenderlos personalmente.

A LA VUELTA

La Directora del Jardín y la Sala Cuna de CORFO, María Cristina Correa, acomoda a la pequeña en su cuna. Tiernos cuidados para las guaguas separadas de sus madres durante la jornada de trabajo.

CENTRO DE PADRES

La jornada diaria termina en CORFO a las 18 horas, pero para los funcionarios de Suecia 661, el trabajo se extiende un poco más. Hay que dar tiempo a los padres para que pasen a recoger a sus hijos y para ello se espera hasta las 18,30 horas. El bolso con la ropa, la cuenta diaria de la "tía" a la mamá y.... a la casa. Hasta el día siguiente.

De las madres y los padres, el personal del Jardín sólo pide comprensión por su trabajo y respeto a las normas que permiten el mejor funcionamiento y atención para todos los niños. Para poder resolver los problemas que se presenten, y coordinar la colaboración con la Dirección del Jardín, se constituyó el Centro de Padres y Apoderados que preside Pepe Díaz (procesamiento de datos) y que tiene como directores a Sonia Cantarello (Gerencia de Finanzas), Verónica Migueles (Oficina del Personal), Telma Castro (Oficina de Partes), Esveltry Mariangel (Casino Parlamento) y Margarita Muñoz (Administración de Préstamos).

Así los funcionarios-padres trabajarán en conjunto con el personal especializado del Jardín y la Sala Cuna para lograr que los niños crezcan mejor y más felices.

El tradicional arroz con leche. Risas y gritos infantiles que invaden la casa de Suecia 661.

La educadora de párvulos Lilen Cabecas, afirma al pequeño mientras la enfermera Ana Victoria Navarro procede a medirla. Riguroso control de salud para que los niños crezcan sanos.

JARDINES EN TODO EL PAIS

En un esfuerzo que requiere la colaboración masiva de la comunidad, la Junta Nacional de Jardines Infantiles está trabajando para crear a lo largo del país estos centros que permiten el desarrollo integral de los niños y el que sus padres puedan trabajar tranquilos. El Departamento de Bienestar de CORFO ha instado a los funcionarios de la Corporación en las provincias para que se unan con otras instituciones y se instalen salas cunas y jardines infantiles comunes.

El primer resultado positivo en este sentido es el de Iquique, donde desde mediados del año pasado funciona un jardín infantil y sala cuna al que CORFO concurrió con el equipamiento y un buen aporte de niños.

La Jefa del Departamento de Bienestar, Eliana Torrealba, destaca que se trata de promover a nivel provincial que la comunidad, desde su base, vaya a la creación del jardín infantil y la sala cuna, con la colaboración de la Junta Nacional que aporta el personal y lo administra.

Inconor cuenta en Antofagasta con su jardín propio, y en Puerto Montt, en tanto, se encuentran avanzados los estudios para un jardín en conjunto de las instituciones fiscales. Así, cada repartición aporta algo. A una le tocará el local, a otra el equipamiento, o como se determine en cada caso.

AMPLIACIONES EN SANTIAGO

En Santiago, la Corporación enfrenta hoy el problema de la limitada capacidad del jardín que cuenta ya con 120 niños. Es por ello que se está trabajando apresuradamente en los planes de ampliación que contemplan la construcción de tres módulos que permitirán el ingreso de 120 niños más.

El proyecto se encuentra en Obras Civiles de la Corporación y una vez terminado se iniciará de inmediato la construcción, cuyo costo está financiado ya en un 50%.

Un programa ostricola para CHILOE

Tradicionalmente la provincia de Chiloé es definida como una zona productora de ostras. Pero, el codiciado alimento no se cultiva así como así no más. Los esfuerzos del Instituto de Fomento Pesquero y del Servicio Agrícola Ganadero han permitido instalar en Huehue, cerca de Ancud, una central de cultivos, donde actualmente crece un millón de ostras. . .

Los moluscos son colocados en varas sumergidas a poca profundidad, con un plancton más que suficiente para su alimentación. De esta forma, en pocos meses más se obtiene un producto de gran calidad y buen tamaño, a diferencia del que crece sin vigilancia y a mayor profundidad.

En el litoral de la isla grande y otros territorios insulares de la provincia se han instalado centros similares pero ahora, se hace imprescindible organizar una empresa ostricola, para aunar esfuerzo, ahorrar inversiones y planificar la producción.

Según los estudios practicados por el técnico pesquero del Instituto CORFO de Chiloé, Rodolfo Jahue, es posible ampliar la actual capacidad ostricola para producir, en un plazo de tres años, hasta cinco millones de ostras, lo que permitirá abastecer el mercado interno, abaratar los costos y ampliar las posibilidades de exportación de un producto vastamente apetecible.

El proyecto consulta una inversión, que a juicio de Jorge Bertini, de la Gerencia de Planificación de CORFO Central, es de apenas 70 millones de escudos, para producir una ostra que, en el mercado nacional alcanza a un precio de 10 a 12 centavos de dólar la ostra.

¿CHILOE, CIELOS SIEMPRE CUBIERTOS?

Los resultados de un intensivo trabajo en la zona, practicado por un grupo de expertos, dirigidos por el jefe técnico del Instituto CORFO Chiloé, Teodoro Gajardo, han significado la planificación total del desarrollo futuro de la zona.

Los estudios parten de la base de la pobreza de medios, los problemas de transportes y comunicaciones y de la riqueza de productos naturales de la zona de Chiloé.

Estas condiciones han permitido que la isla grande, el archipiélago y el territorio continental presenten fenómenos sociológicos y económicos de caracteres específicos.

Chiloé está plagado de minifundos, donde su gente se dedica predominantemente a la agricultura, una ganadería rudimentaria y ocasional o estacionalmente a la pesca.

Para los técnicos, esto se traduce en una concentración de población rural que alcanza a un 75 y 80 por ciento de los habitantes, que depende casi exclusivamente de la agricultura; una excesiva subdivisión de la tierra y un escaso nivel tecnológico en la explotación de recursos naturales.

Por eso, cualquier impulso de desarrollo en materias primas debe apuntar hacia tres objetivos: La integración del Instituto CORFO de Chiloé con los demás servicios públicos; la sustitución de los proyectos puntuales que se desarrollaban hasta ahora por una planificación coherente y, finalmente, reorientar las asignaciones de recursos hacia los sectores de más bajos ingresos.

BANCO GANADERO: SIN CHIRIMOYEROS

Concretamente para los planes de desarrollo ganadero, se ha divido la isla grande en tres sectores: el Norte exclusivamente para la producción de leche; la zona Centro y Sur de la isla para engorda y en el continente la crianza de ganado, proveniente especialmente de una provincia de Argentina.

Para todo es imprescindible, a juicio de Mario Meza, de Desarrollo Ganadero en CORFO Central, la instalación de un matadero frigorífico; el mejoramiento de la red de transporte de animales, que actualmente demora varios días desde el Continente a la isla y finalmente hacer una investigación de las praderas para estudiar los elementos que pueden servir de alimento para el ganado.

Mientras, sin embargo, se ha iniciado ya la entrega de vaquillas a los agricultores de la isla grande, para su engorda. El compromiso es devolver después, un animal similar y medio, como una especie de interés, en un sistema similar al de los préstamos bancarios.

La iniciativa ha encontrado feliz acogida entre los chilotes y ya se han entregado 45 animales mediante esta fórmula para incentivar la producción vacuna de la zona.

Igualmente se estudian proyectos para incrementar los ganados bovinos, ovinos y porcinos.

Los primeros constituyen actualmente un signo de status social y, familia de agricultor chilote que no tiene, por lo menos una pareja de bueyes, es mal mirada en la zona. Es así como el ganado bovino es usado para cargar cualquier cosa, hasta las cargas más livianas.

Con respecto a la producción de ganado ovino hay un plan especial del Servicio de Cooperación Técnica, para incrementar la artesanía típica en tejidos de lana. Para este objeto se propone la instalación de un lavadero de lana en la zona de Futaleufú, en Chiloé Continental.

Finalmente, con respecto a la crianza de cerdos, implica además el aprovechamiento de una de las riquezas fundamentales de la zona: las papas, que se producen en tan gran cantidad que, en muchas temporadas, se ha debido botar gran cantidad, en la imposibilidad de hacerla llegar al continente y las zonas más pobladas antes que se descompongan. Junto con la papa, es necesario incentivar la producción de avena, cebada y otros productos para la alimentación de cerdos.

En general, las perspectivas ganaderas de la zona son de gran interés y constituyen especial preocupación del Instituto CORFO de Chiloé.

Escriben a Noticorfo...

Entre la correspondencia recibida por la Dirección de "NOTICORFO" destacamos la inquietud demostrada por un funcionario de Recursos Hidráulicos de Renca. Su carta es la siguiente:

Al Sr.
Director de "NOTICORFO"
PRESENTE

De mi más distinguida consideración:

Por intermedio de estas líneas me permito felicitar muy sinceramente a la titánica labor que cumple esa Dirección de "NOTICORFO" dando a conocer, con un bagaje de noticias, como la Feria del Mar, Fca. de Viviendas del Area Social, ¡ATENCION CORFO LLAMANDO! etc.

He leído con mucho interés todas las informaciones aparecidas en el "NOTICORFO" Nº 6, del mes de marzo del año en curso y en la página 17, que se titula "SUBSIDIOS MEDICOS Y DENTALES EN VIGENCIA", en el párrafo 15, *Defunción*: en la letra c) dice:

"Por el fallecimiento de un empleado de la "Institución cuando no dé lugar a pago de cuota "mortuoria establecida por la Asociación de "Empleados".

Quisiera saber y se nos informara por "NOTICORFO" qué, cómo y cuándo y las razones, que el empleado no tiene derecho a la cuota mortuoria establecida por la Asociación de Empleados.

Lo que ya agradezco muy de veras su atención.

Muy atentamente.

MIGUEL RENGIJO CORONADO
Rec. Hidráulicos Renca

NOTA DE LA DIRECCION: Agradecemos los conceptos de Miguel Rengijo Coronado. En cuanto a su consulta, ésta la trasladamos a la Asociación de Empleados, la que responderá personalmente al interesado. De todas maneras, damos a conocer en su totalidad el REGLAMENTO SOBRE ASIGNACION MORTUORIA de la Asociación de Empleados. Su texto es el siguiente:

REGLAMENTO SOBRE ASIGNACION MORTUORIA

¡CON LAS MODIFICACIONES INTRODUCIDAS POR LA ASAMBLEA EXTRAORDINARIA DE FECHA 13-5-65!

Artículo 1º.– La Asociación de Empleados de la Corporación de Fomento de la Producción tendrá un sistema de pago de asignación mortuoria que será obligatorio para sus asociados, con excepción de aquellos que se señalan en los Arts. 10º y 11º del presente Reglamento, y se regirá por las siguientes normas:

Artículo 2º.– En caso de fallecimiento de uno de los asociados, se entregará a su beneficiario una suma equivalente a medio día del total de la remuneración de cada asociado en servicio activo a la fecha del deceso, excluyéndose sólo las asignaciones familiares y de zona.

Artículo 3º.– Cuando el asociado designe como beneficiario a un menor de edad, deberá indicar la persona a quien se hará entrega de la asignación mortuoria en caso de que el fallecimiento se produzca antes de que el beneficiario llegue a la mayoría de edad. Si no lo e designare, la asignación será entregada al representante legal del menor y si carece de representante, al curador que para tal efecto designe el Juez.

Artículo 4º.– Los asociados deberán designar, por escrito en carta dirigida al Presidente de la Asociación, uno o más beneficiarios simultáneos y/o sucesivos. En caso de designación de beneficiarios simultáneos, deberá indicarse la cuota de asignación que corresponderá a cada uno. En caso de no designarse cuota, la asignación se dividirá por partes iguales entre los beneficiarios simultáneos.

Artículo 5º.– A cada asociado la Asociación entregará un certificado, firmado por el Presidente y el Tesorero, en que conste el nombre del, o los beneficiarios y de su representante legal, según el caso.

Artículo 6º.– La persona del beneficiario podrá ser cambiada por el asociado mediante una carta que deberá enviar al Presidente de la Asociación juntamente con el certificado de que habla el Art. anterior. El cambio de beneficiario regirá a contar de la fecha de la carta y con esta fecha deberá extenderse el nuevo certificado.

Artículo 7º.– La asignación será entregada al beneficiario con la sola presentación de su carnet de identidad en un plazo máximo de 90 días contados desde el deceso del asociado. Si se trata de representante legal o curador, se exigirá además constancia de su representación.

Artículo 8º.– En caso de que falten el o los beneficiarios, la asignación será entregada a los herederos del empleado fallecido, previa presentación del auto de posesión efectiva inscrito.

Artículo 9º.– Si por cualquier causa una asignación no fuera reclamada, entendiéndose que no lo es después de haber transcurrido un año sin cobrarse por el o los beneficiarios, o dos años por la sucesión, ambos plazos contados desde el fallecimiento, el valor de la asignación pasará a incrementar los fondos generales de la Asociación y no habrá derecho a reclamo posterior.

Artículo 10º.– El sistema de pago de asignación de cuota mortuoria será aplicable exclusivamente a los asociados que se encuentren en servicio activo en la Corporación de Fomento. En consecuencia quedan excluídos los exfuncionarios, cualquiera que sea la causa de su alejamiento de la Institución, los funcionarios que se encuentren a la fecha de su fallecimiento gozando de permiso sin sueldo por un período total superior a 6 meses y los que sirvan a la Institución a honorarios.

Artículo 11º.– *El sistema de cuota mortuoria no será aplicable a los nuevos asociados, cuya edad a la fecha de ingreso a la Institución sea superior a 50 años.*

Artículo 12º.– Se exceptuará como causa que da derecho al pago de la asignación mortuoria, cuando el fallecimiento de un asociado se produzca por suicidio.

Artículo 13º.– La Asociación llevará un registro de los asociados en relación con la asignación mortuoria y tendrá un archivo de las copias de los certificados emitidos y de las asignaciones pagadas. En caso de extravío de un certificado, podrá extender un duplicado a petición escrita del asociado, dejándose constancia de este hecho.

Artículo 14º.– El presente Reglamento rige desde el 13 de mayo de 1965 y modifica el anterior Reglamento aprobado con fecha 19 de diciembre de 1960 y 2 de enero de 1961.

Derriban mito del SEXO DEBIL

Cristina Hernández, Patricia Lillo, María Pivet, María Hernández, Carolina Larrañaga e Irma Peralta son seis emprendedoras jóvenes que constituyen el primer grupo de pioneras en Chile, para trabajar en el gigantesco plan habitacional en la Provincia de Valparaíso.

A 30 kilómetros del mencionado puerto, en El Belloto, se constituyó la Sociedad Industrial de Viviendas Prefabricadas El Belloto Ltda., cuyos equipos, maquinarias, camiones especiales fueron donados a Chile por el pueblo soviético.

En el mes de enero se constituyó el convenio CORFO–CORVI, que permitirá en marzo estar en condiciones, con un capital ascendente de mil millones de escudos, de entrar de lleno a la construcción de viviendas económicas resolviendo el serio problema habitacional de la zona. Se calcula que se producirán 1.600 edificios anuales.

La rápida construcción de estos bloques de departamentos se debe a la moderna maquinaria y el sistema de planchas de hormigón que se producirán en series. Por el momento hay doscientos obreros y las seis damas mencionadas anteriormente, fuera de dos mujeres técnicas electrónicas, egresadas de la Escuela Industrial de Valparaíso.

MANEJAN GRUAS

El paso de la mujer en tipos de trabajo que sólo tenía acceso el hombre, es la materialización de la participación de la mujer en todos los aspectos, propiciada por el Gobierno Popular.

Estas seis mujeres, de edad que oscila entre los 19 años a los 30, están apasionadas de su trabajo y cuando durante un tiempo escucharon propaganda sobre el plan habitacional, denominado K.P.D., decidieron –a pesar que no se llamaba a la mujer presentarse. Fueron aceptadas diez, de las que trabajan actualmente seis. Durante cinco meses estudiaron y fueron adiestradas en INACAP. Los estudios comprendían, electricidad, mecánica, prácticas, etc. El título de ellas es especialistas en manejar grúas. Todas piensan que ahora tienen un campo amplio, para poder seguir perfeccionándose.

No solo el hombre puede manejar grúas y preocuparse de su mantención. El mito lo derriban Cristina Hernández (de casco) e Irma Peralta (alicate en mano).

Maquinarias y Equipos para el Sector Forestal del Estado

El Secretario Ejecutivo del Comité de Industrias Forestales de la Madera, Celulosa y Papel, Jaime Tohá González, firmó contratos de adquisición de maquinarias y equipos forestales por un monto de US$ 5.400.000.

Estas adquisiciones corresponden a la primera etapa de un amplio plan de compras de equipos forestales para el sector forestal del Area Social, estando ellos destinados a reemplazar equipo en mal estado y a ampliar el parque de maquinarias existentes.

El valor total de las compras que se efectuarán en el presente año alcanzará la suma de US$ 20.000.000.-, de los cuales, las cantidades firmadas por Tohá, forman parte de un total de US$ 10.000.000, comprometidos con proveedores argentinos y con cargo al crédito de gobierno a gobierno suscrito el 17 de enero recién pasado.

De los contratos firmados, se destaca la adquisición de 157 camiones MAGIRUS–DEUTZ, 26 cargadores frontales marca VOLVO modelo LM–840, 16 cargadores frontales MICHIGAN modelos 75, 6 motocompresores NORTORF y 10 motoniveladoras WABCO.

El total de la maquinaria seleccionada es de óptima calidad, respaldada por el buen nivel tecnológico de la industria argentina y por las respectivas casas matrices extranjeras bajo cuyas patentes estas se elaboran.

Al acto de la firma de los contratos asistieron los gerentes de las industrias proveedoras argentinas, representantes de las empresas y ejecutivos de CORFO.

Las máquinas citadas comenzarán a llegar al país en los próximos 40 días y se distribuirán de inmediato a las empresas usuarias para entrar en operación.

NECESIDADES MINIMAS

Necesidades mínimas de equipos que el sector forestal requiere con urgencia y que el Comité Forestal CORFO, con el apoyo del Supremo Gobierno, está adquiriendo:

Camiones livianos (6 a 9 ton.)	91 unidades
Camiones de explotación (11 a 16 ton.)	290 "
Camones (2 a 4 ton.)	23 "
Camiones contra incendio (2,5 ton.)	55 "
Camiones explotación pesados	10 "
Buses	24 "
Camionetas Pick–up (500 kgs).	43 "
Furgones	4 "
Ambulancias	10 "
Jeeps (4 x 4)	101 "
Motores estacionarios	250 "
Grupos diesel eléctricos	21 "
Tractores agrícolas	22 "
Tractores agrícolas (contra incendios)	20 "
Tractores articulados	98 "
Bulldozers	32 "
Motoniveladores	10 "
Grúas horquillas	39 "
Grúas portátiles	29 "
Grúas auto–propulsadas	21 "
Cargadores frontales	42 "
Maderos con cable	18 "
Motosierras	650 "
Compresores	6 "
Perforadores neumáticos	5 "
Talleres de reparación de vehículos	4 "

La adquisición de estos equipos representa una inversión aproximada de 20 millones de dólares. La riqueza forestal empieza a transformarse así en un nuevo sueldo para Chile.

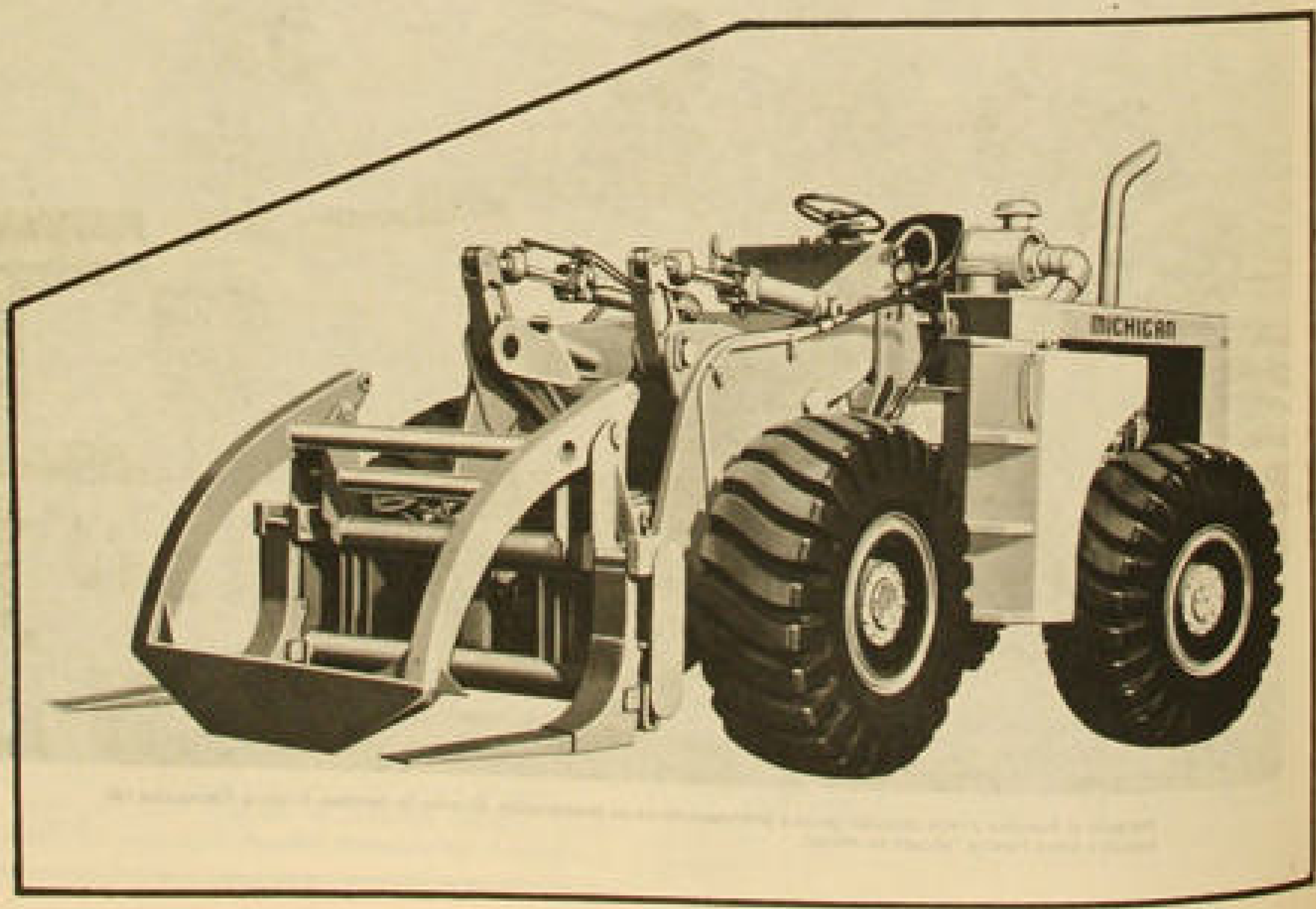

LIBER SEREGNI en el Area Social

Entusiasmado por el grado de conciencia que encontró entre los trabajadores, se manifestó el Presidente del Frente Amplio del Uruguay, Liber Seregni, después de visitar las industrias MADECO y MADEMSA, acompañados por directivos de la Corporación de Fomento.

El líder uruguayo permaneció seis días en Chile para conocer el proceso que vive nuestro país, sosteniendo con tal fin entrevistas con el Presidente de la República, el Canciller Almeyda, dirigentes de CUT, del Partido Federado, dirigentes del PDC, los presidentes de ambas ramas del Congreso, dirigentes políticos y recorriendo asentamientos e industrias para dialogar con los trabajadores

EN CORFO

En la Corporación de Fomento, Seregni conoció de labios de los ejecutivos de la Institución, el papel que ésta ha desarrollado desde su creación, la labor que cumple en la dirección industrial del país, y los problemas que ha debido afrontar para la constitución del área de propiedad social. Pedro Vuskovic le invitó luego a recorrer dos empresas: MADECO y MADEMSA, para que manteniendo un diálogo vivo con los trabajadores, conociera la experiencia práctica que vive nuestro país.

Los trabajadores de ambas industrias además de informarle detalladamente de las experiencias de sus respectivas empresas, le dieron —según Seregni— "el más claro análisis de la situación del país". Destacó el líder uruguayo la enorme conciencia de clase evidenciada por los trabajadores en las horas que convivió con ellos y la firmeza de su decisión de llevar adelante el proceso.

Gastón Irigoin, subgerente de la Industria Liviana, Eduardo Navarrete, secretario ejecutivo del Comité Metal Mecánico Liviano; Raimundo Beca, ex interventor de MADEMSA, además de Jorge Bertini, acompañaron al Vicepresidente Ejecutivo, Vuskovic y a Liber Seregni y comitiva en sus visitas.

En MADECO, luego de recorrer la industria para imponerse de los procesos que sigue la manufacturación de los alambres de cobre y conversar con los trabajadores en sus sitios de trabajo, se reunió con el Consejo de Administración de la industria y de las directivas sindicales. Seregni fue informado que desde la intervención, en septiembre de 1971, la producción ha aumentado en un 50% y que son las bases, con participación de todas las fuerzas políticas, las encargadas de designar a los miembros del Consejo de Administración.

En MADEMSA, fue informado ampliamente del encuentro de fábricas que se estaba efectuando en la industria con máxima participación de obreros y empleados, para analizar sección por sección el plan operativo propuesto para la industria.

Seregni fue invitado a almorzar con los trabajadores en el casino de la industria, donde prosiguió el diálogo que al igual que en MADECO incluyó un nutrido interrogatorio de los trabajadores sobre la situación del Uruguay y la conformación del Frente Amplio que lo llevó como su abanderado en la última campaña presidencial.

Un diálogo sobre el rol que CORFO ha desempeñado y su esfuerzo por convertirse en el mecanismo de conducción del área social de la industria, sostuvieron los directivos de CORFO con Liber Seregni y comitiva, en la Vicepresidencia de CORFO.

"Mi visita a MADECO y MADEMSA tuvieron para mí un hondo contenido humano y constituyen una valiosa enseñanza histórica", señaló Liber Seregni. En MADECO conversa con una de las tres mujeres que trabajan en la industria.

La conciencia de clase demostrada por los trabajadores, subrayó el líder uruguayo, quién dijo "de los trabajadores recogí la explicación más clara del proceso que vive Chile".

CLUB ÑANCU!...

AGUILUCHOS DE LA PESCA Y LA CAZA

Vicente Contreras Venegas, demuestra sus habilidades de cazador en la huerta de Metaquito, provincia de Curicó, durante el último campeonato de CORFO y filiales.

Una colaboración en la que se reseñan las actividades que cumplen los miembros del Club de de Pesca y Caza "Ñancu" de la institución, hicieron llegar a "NOTICORFO", Manuel Bravo y Sergio Osorio, dirigentes del entusiasta grupo de deportistas. Este es el primer artículo con que inician una serie de colaboraciones.

El equipo del Club de Pesca y Caza "Ñancu". De izquierda a derecha: Sergio Osorio, Manuel Bravo, Nestor Osorio, Eduardo Bravo, Vicente Contreras, Wolfgang Trapp y Ricardo Bustos.

RECUERDOS

Recuerdo que solamente quedaban algunos días del último mes del año 1964 cuando un grupo de los que elaborábamos en esta Institución, guiados por un gran amigo, excelente compañero y ejemplo de padre de familia, nos entusiasmaba la idea de crear dentro de CORFO un Club de Pesca y Caza. Entre conversación y conversación transcurrió el tiempo; llegamos al año 1965, pasaron los tres primeros meses y cuando algunos de los componentes del grupo perdíamos el entusiasmo, el amigo al cual hacemos referencia, nos llamó a su oficina –816–, donde él desempeñaba el cargo de Jefe de Relaciones Pública de CORFO, después de contarnos algunas anécdotas relacionadas con pájaros y pescados, dio a conocer sus ideas, a fin de formar lo que hoy es el Club de Pesca y Caza "ÑANCU" de esta Corporación.

Todo esto sucedía un primero de abril de 1965, gracias al cariño y la pasión que nuestro amigo, socio, creador y fundador –de nuestro Club– sentía por sus deportes favoritos, como eran la pesca y la caza.

En esa primera reunión, como tema de fondo tratamos el nombre que llevaría el Club; después de barajar varios y en vista de no haber acuerdo, optamos por lo más democrático y decidimos juntarnos el día 10 de ese mismo mes, con el compromiso que cada uno llevaría un nombre en mente; elegiríamos algunos y los echaríamos a votación, y desde luego el que obtuviera la primera mayoría, sería el nombre del Club.

Pasó el tiempo y llegó el día de la reunión; por rara coincidencia la mayoría se inclinaba por el nombre de Club de Pesca y Caza CORFO; sin discusión ese fue el nombre. Tanscurrieron algunos meses y un día, cuando nadie se imaginaba, una repentina enfermedad acabó con la vida de nuestro socio, creador y fundador del Club, del cual hoy nos sentimos felices los que participamos en él. Desde ese día el Club pasó a llamarse "Alfonso Reyes Messa", en homenaje a la memoria de nuestro amigo, hasta que al solicitar el ingreso a la Federación de Pesca y Caza de Chile, ésta nos obligó a cambiarle el nombre, porque al igual que otras federaciones, no aceptan Clubes con nombres de personas, razón por la cual hoy todos los conocen por "ÑANCU", lo que en dialecto araucano significa "Aguiluchos".

El día domingo primero de abril de 1973 al cumplir nuestro querido club "ÑANCU" su 8º aniversario, rendimos un justo homenaje de gratitud al amigo de ayer, de hoy y de siempre, porque estamos ciertos que, cuando nos encontremos en el Más Allá, él debe seguir siendo el hombre bueno, bondadoso y sano de espíritu, como lo fue aquí en la Tierra, junto a quienes lo apreciábamos de verdad. Entonces, nada más sano que decirle al amigo "Alfonso Reyes Messa": descansa en paz, porque aquí, el grupo de amigos que tú organizaste, formando un club deportivo bajo el lema "con respeto y amistad se llega lejos", seguimos practicando y gozando con el deporte favorito que tú nos inculcaste.

Con ese respeto mutuo y siempre ayudándonos los unos a los otros, podemos decir con satisfacción que el grupo de los 15 que eramos en principio, hoy somos muchos más.

AL CUMPLIR 34 AÑOS

CORFO HACIA UNA NUEVA ECONOMIA

Al cumplir treinta y cuatro años de existencia, la Corporación de Fomento de la Producción vive un proceso de total transformación para adecuarse al nuevo momento político, social y económico que se desarrolla en nuestro país.

El tiempo dejó atrás aquel 24 de enero de 1939, cuando un violento terremoto asoló vastas y ricas regiones del centro—sur del país, e impulsó al Gobierno del Frente Popular que encabezaba en ese entonces el Presidente de la República, Pedro Aguirre Cerda, a crear un organismo que propendiera a una nueva estructura de la economía nacional.

Pedro Vuskovic, actual Vicepresidente Ejecutivo de CORFO, ha definido ese período en los siguientes términos:

—"La Corporación de Fomento se asoció principalmente al desarrollo de la energía, donde había un gran retraso, y luego a un conjunto de industrias básicas: la siderurgia, lo que hasta hoy constituye la Compañía de Aceros del Pacífico, la Planta de Huachipato, el inicio de la industria de neumáticos en el país, el comienzo de trabajo de la industria azucarera, a base de remolacha, todo un conjunto de iniciativas con la idea de constituir un mecanismo de impulso estatal".

Aunque el nacimiento de esta institución obedeció a un motivo circunstancial —para prestar ayuda a los damnificados y las regiones cruelmente dañadas por el sismo de 1939—, es evidente que su establecimiento también respondía a un propósito que venía madurando desde tiempo atrás: el de dar una orientación y un estímulo concertados bajo la directiva del Estado, a los sectores productivos de la economía.

Se planteó así la necesidad de una planificación económica de carácter nacional, y la existencia de un organismo autónomo que utilizara el crédito en toda su forma, a objeto de imprimir un criterio rector a las diversas fases de la producción.

En este papel, a juicio del Vicepresidente Ejecutivo, Pedro Vuskovic, la Corporación de Fomento "se fue deformando, y más bien se transformó en un mecanismo de apoyo de actividades estrictamente privadas. Empresas que surgieron apoyadas con recursos públicos, llegaron a ser transferidas a capitales particulares. La CORFO, más que un sistema de impulso y de conducción de la industria chilena, se convirtió en una suerte de entidad de financiamiento a disposición de fuertes intereses privados, de manera que, incluso, una parte importante del proceso de la creciente monopolización y hasta extranjerización de la industria chilena, tuvo que ver con la composición que llegó a tener después la Corporación".

LAS PRIMERAS TRABAS

Desde su primer trámite constitucional en el Parlamento, la iniciativa del Gobierno del Frente Popular, que significaba un pensamiento nuevo y audaz, fue objetada por la mayoría derechista opositora en la Comisión de Hacienda de la Cámara de Diputados. Ayer, al igual como ocurre en nuestros días, los intereses de una minoría privilegiada rechazaban el nacimiento de CORFO, que significaba la apertura hacia una economía

A LA VUELTA

El Consejo de la Corporación de Fomento de la Producción, presidido por Pedro Vuskovic (a la izquierda) durante una de sus sesiones.

más justa, con participación de todos los sectores.

Luego de un largo y engorroso trámite ambas ramas del Congreso aceptaron la mayor parte de las objeciones del Presidente Aguirre Cerda y de los parlamentarios del Frente Popular, para que la Ley fuera publicada en el Diario Oficial, el 29 de abril de 1939, con el número 6.934

PRIMER DECENIO DE REALIZACIONES

El primer Consejo Ejecutivo de la Corporación de Fomento se constituyó el 24 de mayo de 1939, presidido por el Ministro de Hacienda de la época, Roberto Wachholtz Araya. En esa reunión se designó primer Vicepresidente Ejecutivo a Ricardo Letelier, quien renunció posteriormente, pasando a ocupar ese cargo Guillermo del Pedregal, desde el 12 de julio de 1939.

Se preparó entonces lo que el Consejo denominó "Planes de Acción Inmediata", es decir, realizaciones tendientes a corregir «deficiencias o vacíos notorios» del sistema de producción. Por otra parte, se inició un desarrollo industrial acelerado, y que al cabo de tres años permitieron establecer, entre otras, reservas hidroeléctricas de fácil aprovechamiento, con una capacidad aproximada total de 6 millones de kw. También la preocupación inmediata por el desarrollo de la industria siderúrgica, satisfaciendo las necesidades nacionales de perfiles de acero, barras, alambres y de planchas de tipo corriente. Asimismo, se planeó la participación técnica y económica de CORFO en establecimientos industriales con miras a sustituir artículos y maquinarias que no podían ser importados con motivo de la Segunda Guerra Mundial.

También dentro de este primer decenio de fecunda realización, la Corporación inició exploraciones de yacimientos petrolíferos en Magallanes, Tierra del Fuego y otras zonas geológicamente auspiciosas.

Estos estudios e iniciativas dieron origen a lo que son hoy la Compañía de Aceros del Pacífico (CAP), la Empresa Nacional de Electricidad (ENDESA) y la Empresa Nacional de Petróleo (ENAP), entre otros proyectos que fueron tomando forma en diversas áreas de la producción nacional, dando un verdadero impulso al desarrollo del país en materias como la minería del cobre, pesca, industria textil, explotación de bosques, tecnificación de las labores agrícolas, construcciones hoteleras y reconocimiento de los recursos naturales.

LA IDEA SE DESVIRTUA

Gran parte de las ideas más representativas de CORFO, se consiguieron, proyectaron o se llevaron a cabo en su primer decenio, y especialmente durante el Gobierno del Frente Popular. Al término de este período las grandes empresas filiales creadas, absorbieron parte importante de los cuadros humanos que dieron origen e imprimieron carácter a CORFO en sus primeros años. Este hecho, sumado al énfasis exagerado que se puso en la función del Banco de Fomento de la Institución, principalmente en el período 1958–1970, son determinantes de una pérdida de agresividad y dinamismo, particularmente si se compara este lapso con el anterior.

Durante estos años la orientación política delimita la acción directa del Estado y CORFO se orienta principalmente hacia el campo financiero, como agente de créditos externos del país y como organismo crediticio interno para apoyar al sector privado. Es por esto que en esa época no se crean filiales de importancia. Las entidades que emergen esos años corresponden a negocios privados, económicamente inestables, que, por razones sociales o de otra índole, pasan a manos del Estado. De esta manera, el sector industrial privado recibe un creciente apoyo financiero de CORFO, que otorga avales para obtener créditos en el exterior, y da créditos en moneda nacional y extranjera a través de la acción directa de la Corporación, especialmente en los Estados Unidos de Norteamérica.

Sólo como un ejemplo de ausencia de planificación con sentido nacional puede citarse que una de las actividades que se impulsa violentamente es la pesca, que, por notoria falta de racionalización, experimenta un crecimiento descontrolado, debiendo pagarse un costo extraordinariamente alto para llevarla a un proceso de racionalización en el que actualmente se está empeñado.

OTRAS PERSPECTIVAS

Con el advenimiento del Gobierno que encabeza el Presidente de la República, Dr. Salvador Allende, se concibió a CORFO en términos muy diferentes. En palabras del propio Vicepresidente de la institución, Pedro Vuskovic, se encuentra

Guillermo del Pedregal, quién fuera el Primer Vice Presidente Ejecutivo de la Corporación de Fomento, saluda a su amigo, el Presidente de la República Dr. Salvador Allende.

su definición, en el espíritu con que fue creada en 1939 y las perspectivas en el proceso que vive Chile:

—Yo diría en este sentido que empezó a jugar un papel en dos o tres aspectos. Primero, en lo que se refiere a la constitución y ampliación de un Area de Propiedad Social de nuestra economía. Las propias normas legales que rigen a la CORFO le dan una flexibilidad tal que ha sido utilizada vastamente por el Gobierno Popular para la integración del Area Social de la Economía. El segundo, más permanente, diría yo, es el de transformar la CORFO en un mecanismo fundamental de dirección de Area Social Industrial y de la Energía. Esto ha requerido no sólo una reorientación de las preocupaciones de la CORFO, sino también una adecuación de su estructura interna para ya dejar de ser una especie de Banco al servicio del financiamiento de actividades privadas, para ser el mecanismo a través del cual se expresa la conducción del Area Social de la industria y en la energía".

Hablando con el dirigente político uruguayo, Liber Seregni, a quien hace algunos días definió el papel que la CORFO juega en el actual momento chileno, Vuskovic, expresó textualmente:

—"Al inicio del Gobierno de la Unidad Popular, en noviembre de 1970, nosotros enfrentamos una situación de niveles de producción relativamente bajos, y una fuerte cesantía en el sector industrial, capacidades ociosas en la mayoría de los sectores de las industrias, y fuertes acumulaciones de stocks y productos terminados. En algunos casos, por ejemplo, los patios de Huachipato estaban prácticamente repletos de acero y no encontraban colocación en el mercado. Ese fue nuestro punto de partida".

—"Muy rápidamente se dejó sentir sobre el sector industrial los efectos de la política redistributiva del Gobierno. Esto significó un aumento muy grande de productos de ese sector. En términos cuantitativos la expansión industrial del año 1971 debe haber sido cercana al 12 por ciento. En 1972 se registró un aumento mucho más moderado. Para un mejor aprovechamiento de las capacidades de producción, mano de obra, y tecnologías, se creó un aparato interno en CORFO, que significó una total reestructuración de ella, originándose los llamados Comités Sectoriales de Desarrollo para cada uno de los aspectos de la producción nacional, mediante los cuales se organiza la planificación, participación y la mejor producción de los trabajadores".

Es así, como a los 34 años de existencia CORFO enfrenta nuevas tareas, que le exige el momento político social y económico que vive el país.

Entre ellas figuran la batalla de la producción, que permita asegurar abastecimiento de mercaderías y artículos esenciales para toda la población, como así también materias primas y explotación de recursos naturales en nuevos niveles de industrialización. Además, lograr nuevos y más vastos mecanismos de participación de profesionales, técnicos, empleados y obreros en el proceso productivo, y finalmente conseguir la independencia tecnológica para romper el cerco extranjero y permitir el pleno desarrollo de las potencialidades económicas de nuestro país. En el cumplimiento de estas metas los chilenos ven en la Corporación de Fomento de la Producción, la entidad señera que fuera creada cuando Chile tuvo la oportunidad de avanzar con el Gobierno de Pedro Aguirre Cerda, cuya labor continúa ahora.

Retrato al óleo ubicado en la Sala de Consejo de Corporación, destinado a perpetuar la imagen de su creador, el ex Mandatario Pedro Aguirre Cerda

¡Para que se conozca!...

la cocina no es problema

La sola idea de hacer 1.550 almuerzos todos los días, de preparar dietas para ulcerosos, hipocalóricos, enfermos del estómago y para el resto de los comensales, es capaz de amargar hasta la más experta dueña de casa, y para qué decir a cualquier funcionario CORFO, que difícilmente entra a su cocina a servirse un café.

Sin embargo, para la nutricionista Ruth Peralta y las 60 personas que trabajan con ella, es algo normal pensar en estas enormes dosis, y de la conversación con ellos fluye el convencimiento que usar 80 kilos de arroz para un almuerzo es algo lógico, y que las dos tazas que se utilizan en los hogares son una miseria. (Es casi para sentirse incómoda).

Cada día, 1550 personas concurren al casino de COFO central a almorzar, lo mismo hacen otros 300 funcionarios en el Edificio Parlamento, y otros en Renca, más los niños y funcionarios de la Sala Cuna y Jardín Infantil. Los trabajadores de la CORFO encuentran el almuerzo a punto, y, por lo general desconocen el intenso trabajo, y la organización que hay detrás de cada plato de comida que se sirve.

LAS MAESTRAS DE COCINA

Son 18 las mujeres que sirven los tres comedores, denominados A, B, y C para el equipo del casino. Además hay dos a cargo de las gerencias, y el resto se divide en la cocina. Una maestra de cocina y sus ayudantes para el primer plato, otra maestra y su gente para el segundo, los encargados de lavar los platos, un responsable del abastecimiento y 3 personas a su cargo, y un despachador.

Cada uno de los casinos tiene sus grupos. Sin embargo, el abastecimiento se centraliza en el casino central, y de allí se distribuye a los otros lugares.

"En general se logra dar una dieta equilibrada" —afirma Ruth Peralta, quien lleva 8 años en el cargo de nutricionista de CORFO, habiéndose desempeñado con anterioridad en el Servicio Nacional de Salud. Plenamente a gusto con su trabajo, confiesa que los funcionarios enfermos son más difíciles que los pacientes de hospital. Estos últimos se comen lo que se les sirve, en cambio, los funcionarios fácilmente se tentan con la dieta regular cuando hay un plato que les gusta. Sin embargo, defiende a todos los funcionarios cuando dice "no me pueden quejar, no se regodean y comen de todo". Cuesta mucho hacerle reconocer sus mañas, y al preguntar porqué se da sólo una vez a la semana pescado, afirma que los funcionarios no aceptarían 2 dietas de pescado a la semana.

COMIDA SENCILLA

Como el casino está trabajando sobre su capacidad, se ha optado por preparar comidas sencillas. Así, han quedado de lado las humitas, el pastel de choclos, los porotos granados y otras exquisiteces que requieren mayor trabajo de mano de obra.

La comida se "dispone" de un día para otro. La minuta se confecciona en las tardes, luego de que se conoce con qué elementos se va a contar.

"Martita, cambiame este plato que está frío" . . . Siempre con la sonrisa en los labios Marta Donaire ha trabajado en el Casino durante 24 años. Los últimos 8 atendiendo el comedor de mano izquierda.

Las verduras, se encargan diariamente a un proveedor de la Vega, quien las entrega muy temprano. La comida se empieza a preparar a las 8 de la mañana.

Las cantidades que se utilizan son enormes. Por ejemplo, para servir asado de vacuno, se requieren 190 kilos de carne, y para bifrec 230 kilos de lomo o asiento. Un plato de arroz por persona son 80 kilos, y para un puré, se usan 5 sacos de papas de 80 kilos.

"PIRATEO DE PUESTOS"

Pese a que recientemente se trasladaron 300 personas al Casino—autoservicio del Edificio Parlamento, el problema de los puestos sigue vigente. Los tres comedores tienen capacidad para 1.000 personas en dos turnos, los 550 restantes almuerzan a las 14.30 horas, o bien utilizan los lugares de las personas que no concurren. El problema, que está haciendo crisis tendría pronta solución si se implantara un autoservicio. Los estudios están hechos desde 1970, pero hasta la fecha han tenido prioridad otros proyectos.

Desde el punto de vista de las instalaciones, las cocinas están perfectamente adecuadas para funcionar como autoservicio, habría que entrar a la adquisición de mesones para servir, a comprar bandejas y a reorganizar el comedor grande.

Las máquinas con que cuenta el casino serían la delicia de cualquiera dueña de casa. Hay una para pelar papas, unas enormes batidoras que dejan el puré como crema, máquina para cortar fiambres, y lavadoras automáticas de platos. Solamente se lavan a mano las tazas, los vasos y los fondos. La máquina deja perfectamente limpio los platos y cubiertos.

¿HOMBRES EN LA COCINA?

En la cocina de CORFO sin quererlo expresamente ninguno de los que allí trabajan son hombres. Priman los más castizos y antiguos conceptos sobre la cocina: territorio vedado para los varones. Sólo trabajan allí los 4 encargados del abastecimiento, quienes efectúan pesadas labores de carga y descarga y Manuel Araya, despostador, quien se ofrece para acarrear los enormes fondos de un fogón a otro. Los muchachos que entraron a hacer reemplazos este verano en la cocina, encontraron poco adecuadas las labores en ese lugar, y pidieron ser cambiados. En general no duraron más de dos o tres días. Las trabajadoras del Casino llevan 24, 26 ó más años en ese lugar. Entre todas sirven los 180 desayunos para los choferes y el personal de servicio; las 200 once, y café para las oficinas de los ejecutivos.

Una nueva medida es que los invitados de los ejecutivos, e incluso del mismo Vicepresidente siempre comen el mismo almuerzo que los funcionarios de la Corporación. "Esta medida, ha sido aplicada con mayor firmeza por el Vicepresidente Vuskovic" —afirmó Ruth Peralta.

ABASTECIMIENTO

Comprar comida para todo este personal, es una tarea titánica. La carne se adquiere directamente en SOCOAGRO, que la entrega despostada para casinos fiscales. No ocurre lo mismo con el cerdo y el cordero que deben comprarse a particulares, pues SOCOAGRO los entrega enteros. Los abarrotes se compran, ya sea en empresas del área social o privadas.

Ferdinando Jeldes, jefe de abastecimiento dice que la mayor parte de los comestibles se consiguen sobre la base de conversaciones con personas de las que se ha hecho amigo en estos años.

Los pagos se hacen contrafactura y la contabilidad se lleva en la oficina de la nutricionista. Un ejemplo, el promedio de los almuerzos de enero fue de E° 50 por persona, en febrero E° 55 y en marzo de E° 46.

Ruth Peralta, nutricionista, y Flor Muñoz, la mayordoma, discuten las próximas tareas a realizar.

Preparando el primer plato: Julia Briones, Flor Muñoz, Tagualda Luengo, Ana González, Raquel Vásquez, Elsa Aguayo.

COMITE DE MECANIZACION AGRICOLA

EL SURCO QUE NOS DARA ALIMENTO

Chile sólo tiene una alternativa para abastecer de alimentos a sus 10 millones de habitantes: aprovechar al máximo la superficie agrícola de su territorio. Y la única forma para aprovechar dicha superficie cultivable es mediante la masiva é intensiva mecanización de las faenas del agro.

No hay otra salida para terminar con la creciente importación de alimentos que este año supera los 300 millones de dólares y que en estos instantes tiene atorchado de barcos al puerto de Valparaíso. Incluso desde este punto de vista —capacidad portuaria— Chile no está en condiciones de traer desde fuera todo el alimento que necesita.

Por esta razón el Gobierno de la Unidad Popular junto con acelerar el proceso de Reforma Agraria que en menos de dos años y medio terminó con el latifundio, inició una masiva importación de maquinaria agrícola, esencialmente tractores. Entre 1972 y lo que va corrido de este año llegaron 3.800 unidades rumanas, 5.000 soviéticas, 600 de la República Democrática Alemana y recientemente se aprobó la compra de 3.500 tractores de 46 HP a Argentina.

Antes de este Gobierno, el promedio de importación de tractores jamás superó las 1.500 unidades al año.

El Comité de Mecanización Agrícola (COMAG) elaboró un programa quinquenal de importaciones destinado a formar en 1976 un parque de 40 mil tractores. Será el gran estirón para la definitiva mecanización de nuestra agricultura y para terminar para siempre con el drenaje de divisas y que se consumían en alimentos.

Un tractor considerado como unidad aislada, tiene un uso limitado. Su valor como ente productivo sólo toma una dimensión si cuenta con su respectivo parque de implementos: arados, rastras, sembradoras, carros de arrastre, elementos de pastería y de sanidad vegetal. Es decir, si un tractor cuenta con sus respectivos implementos puede servir para las labores fundamentales de la agricultura que son preparación de suelos, siembra y cosecha y todas las labores complementarias.

Por estas consideraciones, el COMAG, junto con impulsar la importación de maquinaria agrícola estructuró un plan de fabricación nacional de implementos que significará sustitución de importaciones y ahorro de divisas por un monto de doce millones de dólares anuales: incorporación de la más moderna tecnología; capacitación de una vasta mano de obra; extensión de los talleres de mantención y reparación.

En esta política de mecanización de nuestra agricultura nada ha quedado al azar. Así, el COMAG cuenta con el Centro de Nacional de Mecanización Agrícola (CENAMA) situado en Los Andes, donde se realizan los trabajos de investigación, prueba y diseño de maquinaria y a la vez funciona como centro de capacitación de los técnicos y profesionales que trabajan en el programa de asistencia técnica que capacita a los campesinos en la mantención, uso y conservación de la maquinaria.

COMO PRODUCIR MAS

El COMAG está desarrollando la fabricación nacional de implementos sobre la base de sus cuatro empresas:

1.— "Implementos Agrícolas Ransomes" de Talca donde CORFO es mayoritaria (61% de las acciones) en una sociedad con Ransomes de Inglaterra. Actualmente fabrica arados y rastras pero dejará esa línea de producción para dedicarse a otra de tecnología más compleja y abastecer a la zona central de implementos útiles para los cultivos frutícolas, de chacarería y hortícolas, propios de dicha zona.

2. ENFREMA.— (Empresa Nacional de Fabricación y Reparación de Maquinaria Agrícola). Su producción se concentra en la fabricación de carros de arrastre, herramientas agrícolas menores y reparación de maquinaria agrícola especialmente de la línea soviética. Es una empresa del área social ubicada en la ciudad de Linares que nació en 1972 a raíz de la toma que hicieron los obreros de dos talleres de reparación de maquinaria agrícola y mecánica en general, ubicados en Linares.

3.— MAGRINSA. Industria Manufacturera de Maquinaria Agrícola, con sede en Lautaro, provincia de Cautín. Se dedicará exclusivamente a la fabricación de rastras y arados. Hasta abril de 1972 tenía escasa importancia dentro del marco de la industria metal—mecánica nacional. En ese mes, el 5 de abril la empresa fue tomada por los trabajadores quienes solicitaron su incorporación al área social. Los accionistas iniciaron gestiones para que CORFO comprara la empresa, lo que efectivamente ocurrió en mayo pasado.

Antes de su traspaso al Area de Propiedad Social producía 150 implementos mensuales; hoy produce 400 gracias al esfuerzo de sus 160 trabajadores.

EMPRESAS DE PORVENIR

Por su capacidad instalada, por su línea de producción que cubrirá las necesidades del país y dejará márgenes para la exportación de implementos, destaca nítidamente la empresa IMACOR (Industria de Maquinaria Agrícola CORFO) ubicada en la provincia de Cautín, a 20 kilómetros al norte de Temuco.

Es una empresa que se encuentra en plena fase de construcción, iniciada en agosto de 1972. Su gerente, el ingeniero Juan Sáez García (36 años, casado) entrega los datos informativos en el mismo sitio de la construcción.

Los objetivos de IMACOR, en su primera etapa, son la fabricación de equipos de pastería (implementos, partes y piezas). Hasta la fecha se han realizado inversiones por E° 27.800.000 cumpliéndose con ello las siguientes etapas: adquisición del terreno, organización y puesta en marcha; compra de parte importante de la maquinaria y herramientas; construcción de caminos de acceso a la planta, movimientos de tierra, estudio de suelos, alcantarillado, agua potable y energía eléctrica; movimientos de tierras de talleres, oficinas administrativas, casino, zona de bienestar social y fundición; estructuras metálicas del primer taller con una superficie de 1.200 metros cuadrados y 4.000 metros cuadrados correspondientes al taller de producción.

En total, se construirán 13.200 metros cuadrados de edificios en una superficie que cubre 32 hectáreas.

El plan de producción para 1974 contempla la fabricación de implementos, partes y piezas tales como choppers, rastrillos, enfardadoras, acondicionadores de heno, carros tiki, trituradores rotativos, rastrillo pastero de descarga lateral, distribuidores de fertilizantes y sembradora de cereales.

Se estima que el proyecto IMACOR estará completamente terminado en marzo de 1974 y tendrá un costo cercano a los E° 110.000.000 y significará un trabajo directo para 140 personas, en principio, y dará ocupación estable a más de 120 artesanos particulares de la zona de Río Bío, Malleco y Cautín.

En 1972, apenas aprobada la factibilidad del proyecto se iniciaron los trabajos de construcción de la planta y el diseño de prototipos de los implementos que fabricará IMACOR. Este departamento a cargo del técnico agrícola Jurgen Wichelhaus tiene listos los prototipos de la desparramadora de fertilizantes, de los trituradores de malezas y del molino de martillo y continúa trabajando en el diseño y adaptación de otros implementos en estrecha colaboración con INTEC y el CENAMA, centro que además realiza las pruebas de rendimientos.

Una vez satisfechas las necesidades nacionales, IMACOR iniciará la exportación de sus implementos hacia los países que forman el área del Pacto Andino. Aparte del ahorro de dólares por concepto de sustitución de importaciones en la primera fase de la producción, y como fuente de divisas, en la segunda fase, la puesta en marcha de IMACOR permitirá paliar en parte el problema de la cesantía existente en la ciudad de Lautaro.

Trabajadores de IMACOR: obreros de la construcción, antes cesantes, se convertirán en obreros industriales especializados mediante cursos de capacitación. Ayer eran analfabetos, hoy empiezan a entender la geometría.

Trabajando en el diseño de un prototipo de desparramadora de fertilizantes.

CULTURA DEPORTES RECREACION

Siguiendo con el programa trazado para el presente año, la Sección Extensión Cultural, Deportes y Recreación ha clausurado brillantemente la temporada de piscina y los cursos de natación y está organizando los cursos de gimnasia reductiva para damas, cuya inscripción está abierta en la oficina 207.

Igualmente, y como se informó en el Nº 6 de NOTICORFO, ha empezado a funcionar la Escuela de Fútbol, con 50 alumnos, estando, por lo tanto cerradas las inscripciones por esta temporada, pero si su hijo gusta del básquetbol y/o vóleibol les informamos que las inscripciones para ambas escuelas están abiertas. Nuestro afán es llegar a tener funcionando en forma simultánea las escuelas de fútbol, básquetbol y vóleibol y que nuestro campo deportivo se llene de voces infantiles.

No sólo de deportes vive Extensión Cultural, Deportes y Recreación. También estamos empeñados en hacer de nuestras compañeras de trabajo, mujeres de hermosa silueta y los "magos" de la gimnasia, Valencia y Basualdo, tienen a su cargo un curso de gimnasia reductiva para damas.

Se reorganiza el grupo folklórico, el conjunto coral; se reanudan las clases de guitarra y de cuecas; en fin, nuestra sección está abierta para que todos den libre cauce a su inquietud artística y deportiva.

Lilian Jofré Díaz asidua visitante a la piscina del Estadio CORFO, aprovecha el último día de la temporada estival.

FORMULA "GL": *Tonificante alimentacion del niño*

La Gerencia de Ingeniería y Desarrollo, ha llevado a etapa de ejecución industrial la fórmula "G.L.", alimento dietético para lactantes elaborado fundamentalmente en base a garbanzos y leche, conteniendo alrededor de un 80% de garbanzos precocidos.

El producto fue formulado por la Sección Nutrición de la Facultad de Medicina de la Universidad de Chile, y ha venido siendo probado a nivel piloto en niños, desde 1970.

Característica fundamental de "G.L." es su efecto antidiarreico especialmente a nivel de lactantes; los resultados disponibles indican una gran efectividad de la fórmula en el tratamiento de diarreas agudas y crónicas, con control de enfermedad en un período de 2 a 4 días. En condiciones normales la afección suele durar 40 días, trayendo consigo una secuela de complicaciones sanitarias e incluso la muerte del lactante.

Al generalizar su empleo, "G.L." se convertirá en un elemento de evidente mejora en el nivel sanitario de nuestra población infantil, provocando complementariamente ahorro de camas/día, mejor utilización de las facilidades hospitalarias, economía en medicamentos, personal médico, paramédico, etc.

En nutrición de lactantes en buen estado de salud el alimento ha mostrado muy buen nivel de aceptación y alta eficiencia nutritiva. En estudios hechos al respecto, se ha tenido diferencias significativas a favor de G.L. sobre alimentos convencionales, especialmente referido a peso y estatura de los niños.

Considerando las promisorias características enunciadas y en atención a que la etapa de investigación estaba lo suficientemente avanzada, esta División decidió dar los pasos necesarios a fin de llevar el producto a la etapa industrial. Fruto de este esfuerzo, ha sido la coordinación de la Sección Nutrición perteneciente a la Facultad de Medicina de la Universidad de Chile, del S.N.S. y de la industria IPAL, a fin de encarar la producción conjunta del alimento en referencia.

En el reciente período estival se elaboró una partida de 10.000 Kgs. de G.L. correspondiente a un programa de control de diarreas en el cual se efectúa a lo largo del país con la asistencia médica de pediatras del S.N.S. Los resultados de esta aplicación masiva de la fórmula permitirán incorporarla definitivamente a la terapia de estas afecciones gastro-intestinales tan frecuentes en grupos etarios bajos y además al suministrarla a lactantes sanos, se producirá un ahorro notable de divisas que se gastan en la importación de leche.

La Gerencia de Ingeniería y Desarrollo a través de la División de Desarrollo e Ingeniería Industrial siguiendo su línea de acción en la materialización de productos de interés nacional, continuará apoyando iniciativas que, como la presente, constituyen aportes efectivos de nuestros propios investigadores y con beneficio inmediato en el desarrollo tecnológico y especialmente en el campo alimentario.

CORFITO FUTBOL

Desde hace tres años que está participando en la Liga "Andrés Andal", un equipo de fútbol que representa a CORFO. Comenzó como un equipo de compañeros de trabajo de la División de Planificación Industrial, con participantes como los siguientes:

Andras Uthoff, Daniel Trivelli, James Raby, René Céspedes, Mario Villarreal, Theodor Fuchs, Germán Zincke, René Muller, Sergio Bitar, Eduardo Schaicha, Alfredo Neut, Eugenio Silva, Ricardo Blanco, Hugo Trivelli, Gonzalo Trivelli, Bruno Salomone, Eric López, Pablo León y Aldo Bustos. En ese entonces no era conocido mayormente en la Corporación, sino que por tratarse de un grupo de trabajadores con espíritu de camaradería deportiva, particularmente gustadores del balompié, es que CORFITO pasó a constituir el nombre del grupo.

El año pasado, en el equipo se produjo una coyuntura o crisis, porque muchos de sus jugadores se fueron a otros lugares de trabajo, o simplemente colgaron los botines. Como dato ilustrativo y a título de inventario, uno de sus integrantes —por lo demás excelente jugador— está en comisión de servicio nominado como Ministro de Minería. Nos referimos a SERGIO BITAR, y aprovechamos la oportunidad y desde estas líneas le deseamos el mayor éxito en su cargo de Ministro.

El equipo se amplió con un reclutamiento masivo que se hizo a mediados del año pasado, invitando a funcionarios de CORFO, de todos los edificios, departamentos y divisiones. En el ámbito de la Liga "Andrés Andal"., todos nos conocen por CORFO, pero para distinguirlo en CORFO mismo, donde existen otras cuatro ramas de fútbol CORFO, tales como CORFO–CENTRAL, CORFO–TALLERES RENCA, CORFO–RECURSOS HIDRAULICOS y CORFO–COMITE AGROINDUSTRIAL (C.A.I.I), es que ha sido bautizado, y como ya se dijo, como CORFITO. Por otra parte, CORFITO tiene características muy particulares, entre las que se destacan:

- que es solamente un equipo de fútbol (con una sola división)
- que es un equipo, formado eminentemente por los funcionarios que trabajan detrás de los escritorios, y por consiguiente con menos estado físico.
- que como consecuencia de lo anterior, quizás somos más malos para darle a la redonda, pero nos gusta jugar y tenemos derecho a tener una mañana deportiva como cualquier otro trabajador.
- que es un equipo que representa a CORFO, jugando frente a otras instituciones.

Como puede desprenderse de lo dicho, el espíritu y objetivo de CORFITO queda claramente establecido. No tiene nada que ver con otros nombres similares que puedan existir en la Corporación.

En este momento CORFITO tiene 25 socios activos, y todos correctos deportistas, dispuestos a dejar muy bien puesto el nombre de esta CORPORACION DE FOMENTO DE LA PRODUCCION.

Una excelente atajada junto a un poste de un futuro crak. La escena de un reñido partido corresponde a un equipo de la Escuela de Fútbol de CORFO, que se encuentra desarrollando intensa labor.

YO SOY CORFITO

Nunca pensé, cuando salí del talento de Guido del Valle, que con el tiempo me iba a hacer famoso en la CORFO y que mi "pelada" y mi "gancho", iban a cubrir el pecho de los campeones de la Escuela de Fútbol de la Corporación.

Si bien es cierto que mi papá es Guido del Valle, mi padrino es Iván Ramírez, quien me bautizó como "CORFITO" para ser mascota de la Escuela de Fútbol. Cual no sería mi sorpresa al saber que tengo un pariente que se llama CORFITO–FUTBOL, pero lo que en un momento ha podido ser una inquietud, ha dado paso a la agradable sensación de saber que tengo una familia, con una "NONA" grande y poderosa llamada CORFO, unos tíos muy deportistas, CORFO–CENTRAL, y un primo, CORFITO–Fútbol. Yo soy el menor, pero deseo ardientemente poder parecerme a ellos cuando grande y ¿por qué no? ser más "CAPO" de lo que ellos son. Por último, estoy en vías de conseguirlo, porque, pese a mi corta edad, ya he salido en TV 9, la revista "ESTADIO" y en el NOTICORFO, sin contar con las publicaciones de los diarios cuando nací.

Muy pronto me verán jugando básquetbol y voleibol y quizás el próximo verano aprenda a nadar.

Chao a todos y los espero los sábados en el Estadio CORFO.

Corfitos

De Sur a

TALLER DE REPARACION

El primer taller de reparación mayor que se construye en la región del Bío Bío será entregado en estos días al servicio de la comunidad campesina de Buines (provincia de Ñuble, a unos 20 kilómetros de Chillán).

El taller forma parte de una red que se levanta en la región del Bío Bío y que comprende un total de 20 establecimientos. Cada taller cuenta con los elementos necesarios para atender eficazmente los tractores y otras máquinas agrícolas que necesiten reparaciones menores. Vale decir, todo aquello que no signifique rectificar piezas fundamentales del motor o cambiar otros componentes fundamentales.

Cada taller tiene un costo aproximado de un millón de escudos. Eliseo Sau y Patricio Aravena, el jefe zonal y el ingeniero de ejecución respectivamente, a cargo del proyecto, se encuentran en la etapa de montaje de los taladros, equipos de presión de aire y otros elementos en el resto de los talleres.

Mientras se construían los centros de reparación menor se preparó sobre la base de un convenio con INACAP al personal que laboraría en los talleres. Son cinco trabajadores especializados por cada unidad de reparación que se monta.

En Coilipulli se levanta otro taller, el cual ya está en una etapa avanzada de construcción y el cual fue visitado por el Vicepresidente de CORFO, Pedro Vuskovic, en fecha reciente.

Los talleres de reparación menor que construye el Comité Sectorial de Mecanización Agrícola en la región del Bío Bío, servirán de base a la instalación de una planta de reparación mayor que se construirá con ayuda de la República Democrática Alemana en las vecindades de Los Angeles.

En la elaboración del proyecto completo participaron la Universidad de Concepción, INACAP, el Comité Sectorial de Mecanización Agrícola de CORFO y la asistencia de la República Democrática Alemana.

Como se había informado en anteriores NOTICORFO, los talleres servirán para atender la gran cantidad de maquinaria agrícola que está entregando CORFO a los agricultores del sector reformado de la agricultura de la región del Bío Bío. La creación de estos talleres significa que por primera vez se aplica una política racional en la mecanización del campo, ya que en forma conjunta con la entrega de los implementos se crea una infraestructura de atención eficaz y a cargo de personal especializado.

FABRICA DE CECINAS

En una visita realizada a Ñuble por el jefe del Departamento Zonal de la Región del Bío Bío, Juan Antonio Garrido, este personero inició las acciones necesarias para poner en marcha la construcción y armaduría de una fábrica de cecinas de la filial SOCOAGRO que se encuentra embalada en el Matadero Regional de Chillán, ubicado a unos 3 kilómetros de esa ciudad, capital de Ñuble.

La fábrica de cecinas, similar a una que se construye en Temuco está encajonada en el matadero y su construcción se iniciará en breve con la finalidad de procesar la gran cantidad de porcino que produce la provincia de Ñuble.

En la visita de Juan Antonio Garrido a la provincia de Ñuble también se detectó la existencia de una destilería en las bodegas que posee la filial VINEX en Ñuble. Esta destilería, de origen español, se encuentra encajonada desde hace ocho años en las bodegas de Vinex.

Juan Antonio Garrido examinó la destilería e inició las acciones necesarias para lograr darle un uso más eficaz.

Por otra parte, el jefe zonal visitó la Cooperativa Lechera de Ñuble, donde se formó una cabal idea de algunos problemas que afectan a esa central de elaboración de productos lácteos.

ACEITES ESENCIALES

Un completo plan de obtención de aceites esenciales se está realizando en Concepción y la zona. Este plan contempla la utilización industrial de aceites de plantas como la menta, la lavanda, la salvia y otros.

Este plan comprende plantaciones experimentales de las plantas de las que se obtendrá el aceite y posteriormente la instalación de plantas para obtener los aceites de múltiples usos en perfumería y la industria cosmética en general.

NUEVOS TELARES PARA CAUPOLICAN CHIGUAYANTE

Ejecutivos y técnicos de la Subgerencia de Industrias de Consumo Corriente, y del Comité Sectorial Textil compartieron la alegría con que los trabajadores de la industria Caupolicán Chiguayante recibió la firma del contrato de compraventa entre CORFO y la industria checa Investa S.A., que permitirá reponer los telares incendiados en la planta en octubre del año pasado.

En nuestro primer número de NOTICORFO destacamos los graves perjuicios que el siniestro intencional provocado en la planta textil penquista produjo en la producción de Caupolicán Chiguayante. Pese a que nunca se pudo establecer con claridad, para los empleados y obreros no cabe duda que las llamas fueron intencionales, ya que estallaron en un sector poco accesible, cuando no había gente en la planta y, además, durante un período cuando sectores especialmente interesados intentaban paralizar las industrias del área social y arrastrar a los trabajadores a un paro.

Estos propósitos no se cumplieron. Es más, los trabajadores de Caupolicán Chiguayante continuaron laborando, pese a perder más de 300 telares e iniciaron la estructuración de Comités de Vigilancia para proteger la empresa.

Por ello es significativo, que el Vicepresidente Ejecutivo de CORFO, Pedro Vuskovic, y el Agregado Comercial de la República Socialista de Checoslovaquia, Emil Pecha, suscribieran recientemente un contrato para reemplazar los telares quemados, por 160 nuevos aparatos neumáticos, con un valor de US$ 857,729, pagaderos en 12 cuotas, con una inicial del 5% y un interés del 3%.

Con esta maquinaria, más el montaje y la asesoría técnica, permitirán a Caupolicán Chiguayante recuperar su producción habitual de 15 millones de metros cuadrados de telas, de las llamadas "populares", como osnáburgo, crisel, etc.

En la ceremonia de firma del contrato los trabajadores expresaron su reconocimiento a Checoslovaquia y se comprometieron con CORFO y Chile entero a vencer en la batalla de la producción.

En la Sala de Consejo de CORFO se suscribe el contrato de compraventa de telares checoeslovacos para la Industria Textil Caupolicán Chiguayante. Junto al Vicepresidente Ejecutivo, Pedro Vuskovic, aparece el Embajador de la República Socialista de Checoeslovaquia, Milos Vasely; otros Ejecutivos de CORFO y representantes sindicales de Caupolicán Chiguayante.

Norte

NOTAS DE HERMAN CORTES
Y ALVARO ROJAS
CORRESPONSALES

INCONOR EXPLOTARA ORO EN ZONA NORTE

Para aprovechar el alza del precio del oro en el Mercado Internacional, el Instituto CORFO del Norte instalará un complejo metalúrgico aurífero y explotará minerales cupro–auríferos en Sierra Esmeralda, en el departamento de Taltal.

Estas iniciativas corresponden también a la política seguida por el Departamento de Minería de INCONOR, en orden a diversificar la explotación minera en el norte, tanto entre los metálicos como en los no–metálicos, para dejar la dependencia monoproductora, tradicional en la zona norte.

En Sierra Esmeralda, CORFO posee unas pertenencias mineras, que tienen un stock de relaves de cobre y oro, del orden de las 30 mil toneladas. Dado que dicho stock se encuentra en las ruinas de la antigua Planta Esmeralda, INCONOR proyectó una planta por tratamiento en cancha, extrayendo primero el cobre y luego el oro.

Según informó Rigoberto Godoy, jefe del Departamento de Minería de INCONOR, el proceso que se va a aplicar es nuevo.

Para la instalación de esta planta cupro–aurífera de Esmeralda, el Instituto CORFO del Norte decidió un aporte de 2 millones 700 mil escudos. Aún agregando el costo de beneficio de este mineral para agotar el stock durante 6 meses, se obtendrá una utilidad tres veces superior a la inversión total.

COMPLEJO METALURGICO–AURIFERO

Por otra parte, se proyectó un complejo metalúrgico del oro, a escala piloto, para dar una respuesta rápida a cualquier problema metalúrgico aurífero que se presente. En él se podrán hacer pruebas de flotación, amalgamación y cianuración.

La capacidad de tratamiento diario fluctuará entre 1 a 2 toneladas. El primer mineral que será estudiado en este complejo será el de Mina Flor, ubicado en Sierra Esmeralda. Este tiene 20 mil toneladas de desmontes, con un total de 80 kilógramos de oro fino. Además, dentro de poco producirá 50 toneladas al día de mineral fresco, con un contenido fino de medio kilógramo diario. Al precio actual del oro, esto significa producir unos 48 millones de escudos al explotar los desmontes y 300 mil escudos diarios al explotar el mineral.

El costo total de esta planta piloto para el complejo metalúrgico del oro, sin embargo, es sólo de 2 millones 320 mil escudos, gasto ya aprobado por INCONOR.

ESTUDIO DE MINERALES NO METALICOS

Siguiendo con su política de diversificación en las explotaciones mineras, el Instituto CORFO del Norte está estudiando un yacimiento de alto interés, especialmente para la zona, que contiene sulfato de aluminio.

Este compuesto se utiliza en la eliminación del arsénico en el agua potable que consume Antofagasta. Sólo en la Planta de Filtros del Salar del Carmen se utilizan 150 toneladas mensuales de sulfato de aluminio. A esto se debe agregar la pronta puesta en marcha de la Planta de Filtros de Tocopilla, que purificará el agua para El Loa, las salitreras y Tocopilla.

El yacimiento donde hay sulfato de aluminio se denomina "La Pólvora", y fue ubicado gracias a un inventario de los recursos mineros no metálicos que INCONOR le encomendó al Instituto de Investigaciones Geológicas, filial de CORFO. El yacimiento muestra generosas expectativas, dada su posible cubicación y pureza.

Para comprobar si este yacimiento es capaz de satisfacer las necesidades del país, o incluso de competir en el mercado internacional, el Departamento de Minería de INCONOR proseguirá los estudios, y hará unos 500 metros de sondajes.

ANTOFAGASTA SE PREPARA PARA OLIMPIADAS

Los funcionarios del Instituto CORFO del Norte, con sede en esta ciudad, están decididos a realizar una amplia actividad deportiva y confraternizar por este medio con todos los funcionarios de CORFO, ojalá en todo el país.

Por el momento las prácticas deportivas sistemáticas se reducen a baby fútbol, para lo cual se cuenta con una cancha de madera, en el mismo local del Instituto. Esto ha permitido preparar dos equipos, que participan en las competencias de la Asociación de Empleados de Antofagasta, junto a todos los servicios públicos y de varias empresas particulares. El único campo deportivo con que se cuenta permite además que diariamente se jueguen "pichangas" de baby fútbol, masificando en parte este deporte. También un equipo de CORFO participa en un torneo de rayuela en Antofagasta.

Pero el Club Deportivo de INCONOR está empeñado en cambiar radicalmente esta situación y lograr una diversificación en las prácticas deportivas, permitiendo así una efectiva masificación del deporte entre todos los funcionarios. Para empezar, se realizará un campeonato relámpago con participación de equipos de INCONOR y de las más importantes empresas del Area Social de Antofagasta, con motivo del 34º aniversario de CORFO.

Julio Figueroa, presidente del deportivo, informó a NOTICORFO: "Como planes inmediatos de acción se ha establecido la necesidad de extender la actividad deportiva al mayor número posible de funcionarios, creando nuevas ramas encargadas del basquetbol, voléibol, ping pong, fútbol, tenis y ajedrez. Es probable, además, que este año se logre crear a nivel del Instituto CORFO del Norte un Departamento de Recreación y Cultura que se encargará del desarrollo total y control de las actividades deportivas y socio culturales, como el conjunto folklórico, por ejemplo.

Finalmente, Julio Figueroa informó a todos los socios del Deportivo INCONOR que "próximamente se realizará una Olimpiada Nacional de CORFO, además de un intercambio deportivo a efectuarse pronto entre equipos de fútbol y baby fútbol de Santiago y Antofagasta".

Equipo de CORFO, que participó en la Competencia de la Asociación de Empleados de Antofagasta, ubicándose entre los 5 mejores equipos de baby fútbol de la ciudad en la competencia con otros servicios públicos y empresas.

BARCO ARMADO EN SANTIAGO PESCA EN PORTO ALEGRE

Una serie de importantes proyectos realiza la gerencia de integración, según informó su gerente Oscar del Pino.

En estos momentos se encuentra en Puerto Alegre (Brasil) Raúl Aguilera, coordinador de la Gerencia de Integración haciendo entrega de dos barcos pesqueros chilenos, que fueron vendidos a la firma Malves, en un plan piloto de exportaciones.

A cambio de los barcos pesqueros, que significan una entrada al país en divisas de US$ 180.000 por cada uno, se están recibiendo diez tractores y 12 motoniveladoras de la firma Malves Brasileña con el fin de ser utilizados en el campo industrial y de vialidad.

Las ventajas principales de esta negociación es que la maquinaria se entregará en un plazo de ocho años, al interés corriente internacional y los barcos se pagarán contra entrega.

EXPORTACION DE BARCOS

Tanto la Gerencia de Integración y Comercio Exterior de CORFO, como la Subgerencia de Industria Pesada han realizado un estudio con relación a la plena utilización de los astilleros nacionales, quienes deben cumplir como función prioritaria renovar la flota nacional pesquera. De esta manera será posible la infraestructura necesaria para construir barcos de exportación.

En la construcción de los distintos tipos de barcos y diversos tonelajes como atuneros, camaroneros y de arrastre, se da trabajo a miles de personas, absorbiendo una mano de obra altamente calificada.

CONSTRUCCION DE TRACTORES

En el mes de enero se reunieron un grupo de ingenieros brasileños de la firma Malves, con ingenieros de la Comisión Automotriz, con el fin de hacer un estudio de factibilidad para la construcción de tractores en Chile.

La firma brasileña se compromete a invertir en Chile dólares por el monto de esa Sociedad.

La construcción de estos tractores son como metas el Pacto Andino. Teniendo por otra parte Chile acceso a los mercados que tiene Malves en Europa y Africa.

Chile se encuentra, en estos momentos, en condiciones para integrar partes y piezas de los tractores que actualmente se construyen en Brasil.

EMPRESAS MULTINACIONALES

La dinámica de ésta gerencia tiene algo más en vista. En el ámbito del comercio exterior se ha proyectado la formación de una empresa multinacional entre SEAM, una empresa ecuatoriana y eventualmente una colombiana, para servicios en el área andina. Luego de la formación de esta sociedad se solicitará un crédito a la CAF, para la materialización de este proyecto.

INTEGRACION FRONTERIZA

CORFO participó en la reunión sobre intercambio comercial y países limítrofes, efectuada en el mes de marzo, a través de la Gerencia de Integración y de la Gerencia de Planificación e INCONOR.

El encuentro realizado en Iquique trató un amplio temario en el que destacan: Complementación industrial con la República de Bolivia, análisis de los problemas cambiarios y operativos que se presentan para llevar adelante las iniciativas de complementación fronteriza.

Se le dio prioridad a las iniciativas de fabricación, exportación de equipos ferroviarios, elaboración de la madera, e industrialización del algodón, producto este último del cual Bolivia es un importante productor.

Uno de los temas pendientes en la discusión fue la creación de una empresa de comercio exterior, con carácter regional para la zona norte, que tendría como objetivo la implementación de operaciones compensadas con los países y regiones limítrofes. La empresa se estructuraría a partir de los comités sectoriales de INCONOR.

Brasil nos entregará tractores.

NACIMIENTO EN CONCEPCION

En Concepción, nació el 7 del presente, María Carolina Poch Palacios, hija del Delegado del Personal de CORFO en la ciudad penquista Marcelo Poch Jequier y de su cónyuge Mariela Palacios de Poch.

"NOTICORFO" es una publicación mensual preparada por el Departamento de Relaciones Públicas y Difusión de la Corporación de Fomento de la Producción.
Director: Roberto Alvarez Miravalles (Sección Difusión)
Oficinas y Redacción: Moneda 920, 4º piso, Fono 716814
Impresión: Offset CORFO

LA FERIA DEL MAR:

UN DESAFIO PARA CHILE

Bajo la consigna "Un Desafío para Chile", será inaugurada el 30 del presente, la Primera Feria del Mar de Valparaíso, organizada por la Corporación de Fomento de la Producción, a través de su Comité de Ferias y Exposiciones y la Municipalidad de nuestro primer puerto.

El Vicepresidente de CORFO Pedro Vuskovic, acompañado de altos ejecutivos de la institución, recorrió hace algunos días las instalaciones del recinto, ubicadas en Playa Ancha, señalando a los encargados de la muestra que se encontraba gratamente impresionado por la magnitud que seguramente ella alcanzará.

Roberto Ceballos Cornejo, Secretario General de CORFO y Director Ejecutivo del Comité de Ferias y Exposiciones de la Corporación, explicó a Vuskovic, detalles del evento que se efectúa por vez primera en Latinoamérica, que tendrá carácter internacional y que será posible gracias a la acción de CORFO y la Municipalidad de Valparaíso.

Ceballos manifestó que se expondrá en el recinto ferial "la muestra más completa y extensa sobre el mar con nítidas pretensiones de entregar un mensaje que incluye a la ciencia, a la técnica, la cultura y la capacidad del hombre para resolver el eterno desafío de vivir".

EL DESAFIO

Recalcó Ceballos que justamente se trata de un desafío de variada gama: desafío al conocimiento del mar; desafío a la navegación marítima; desafío a la extracción de riquezas marinas. Los tres estarán contenidos en los respectivos pabellones construidos especialmente en el emplazamiento de Playa Ancha, de acuerdo con un proyecto del arquitecto Claudio López de la Maza.

VIVENCIA DEL MAR

En su explicación a Pedro Vuskovic, Ceballos dijo que la entrada a la Feria se hará por el Pabellón denominado "Vivencia del Mar". Ahí se mostrará como es el mar chileno, costas, ciudades y puertos; posibilidades y riesgos para el hombre a la vez que aspectos educacionales. Se incluye asimismo, el mar como fuente de inspiración artística y de recreación, y, concretamente serán expuestos para un turismo popular.

LOS CAMINOS DEL MAR

El segundo pabellón llevará el nombre de "Los Caminos del Mar", y en él tienen ubicación la historia marina de Chile, las hazañas de los más audaces navegantes como Prat, Condell, Piloto Pardo y muchos otros. La Marina Mercante dará a conocer su potencial; se mostrarán los puertos, las faenas de descarga, el accionar de las grúas, etc.

También estará la Armada con las características de su flota y de su gente como asimismo la labor de defensa de nuestros 4 mil kilómetros de costa, la investigación científica, la labor en los canales del sur, su misión de paz junto al progreso de Chile.

En el mismo pabellón estarán también representados el Bote Salvavidas, con su heroica labor de defensa del hombre atrapado por las tempestades; astilleros nacionales y deportes marítimos.

RECURSOS DEL MAR

El último pabellón se llama "Los Recursos del Mar", con muestras de impresionante magnitud sobre el complejo pesquero, los distintos tipos de pesca, posibilidades de exportación, industrialización de productos marítimos, minerales y vegetales. Incluirá asimismo, las fuentes energéticas del mar, la potabilización del agua salina, los riesgos de una explotación inadecuada, aspectos alimenticios con rigor científico y todo cuanto nos puede dar la inconmensurable riqueza del Mar.

Barcos pesqueros en plena acción en alta mar. Todo lo que ocurre en nuestro litoral, en nuestro Océano, lo que oculta, sus riquezas, historia, potencialidad, serán mostrados al chileno en el evento de Valparaíso, que es el primero en su género de Latinoamerica.

DOS ASPECTOS DE UNA INFORMACION

[illegible]

Señor Director de la Revista CORFO

Nos, señor director:

Con gran satisfacción, y confiados [illegible] a [illegible] en el N° 3 de INTERCORFO la carta solicitada que hemos enviado al diario "La Prensa" con relación a la compra de repuestos, que Bodegas de CORFO ofrecen a los concesionarios de Santiago.

La carta en cuestión, la contestó el comprometido del Depto. de Relaciones Públicas y Difusión de CORFO, con el mismo diario en [illegible] el diario "La Prensa" [illegible] de información.

Como Departamento [illegible] la obligación de [illegible] [illegible] y [illegible] de la [illegible] [illegible] que ella a quien pertenecemos.

Tratándose de otros asuntos de comprometimiento que hemos [illegible] en la carta que [illegible] [illegible]

Los periodistas del diario "La Prensa", como una honrosa [illegible] [illegible] [illegible] periodística [illegible] [illegible] la [illegible] que [illegible] [illegible] de [illegible] [illegible] de [illegible] [illegible] [illegible] periodístico.

No [illegible] [illegible] el [illegible] que [illegible] [illegible] [illegible]

noticorfo

MAYO 1973 AÑO I - N° 8 SANTIAGO — CHILE

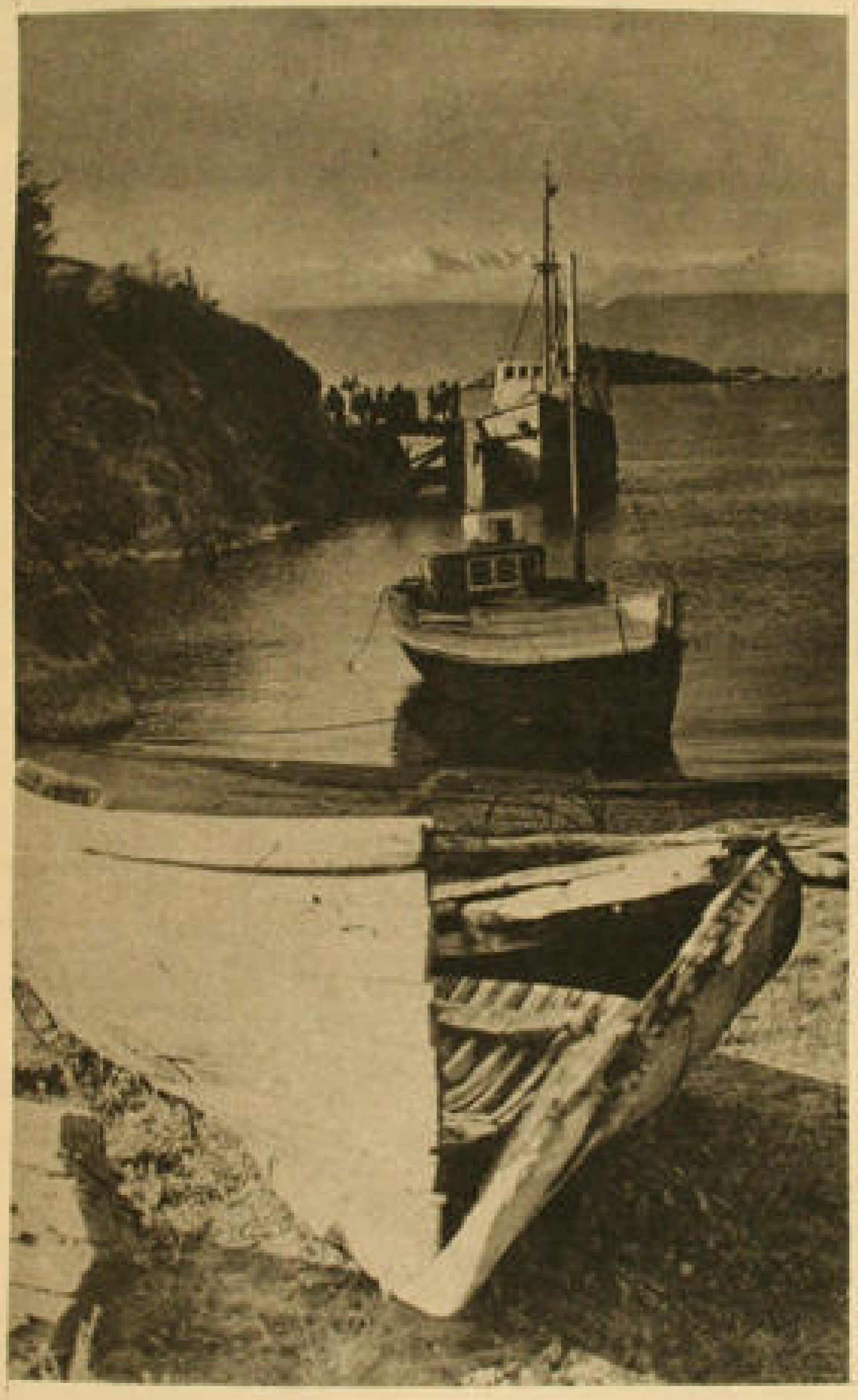

- CORFO: 34 AÑOS DE DESARROLLO
- CLINICA ALEMANA ATIENDE A FUNCIONARIOS
- SEGUNDO COMPLEJO AVICOLA MAS GRANDE DEL MUNDO
- MAGRINSA: NUEVA VIDA PARA UNA EMPRESA

AYSEN: LA PROVINCIA QUE SALTA AL FUTURO

La Corporación de Fomento de la Producción está presente en todas las actividades de progreso de la provincia de Aysén. Esta zona fue visitada por periodistas santiaguinos que comprobaron la gestión del organismo en beneficio de esa región. En el grabado: una vista de Puerto Tranquilo, uno de los tantos bellos y desconocidos parajes de la región.

Informaciones en páginas interiores.

CONSTRUYEN SEGUNDO COMPLEJO AVICOLA MAS GRANDE DEL MUNDO

Comer pollos era un privilegio que estaba destinado, antiguamente, sólo a las familias de buenos recursos, a la denominada "clase media", pero ahora, con la redistribución del ingreso y el aumento del poder de compra en sectores más populares se transformó en una necesidad de vastas masas. Hasta ahora, la industria avícola en nuestro país estaba librada a su propia suerte, a las iniciativas personales de algunos empresarios previsores, al esfuerzo de pequeños productores.

El Gobierno del Presidente Allende consideró impostergable diseñar una política general de desarrollo de la industria avícola en el país, centralizando los esfuerzos, racionalizando los recursos y ahorrando gastos inútiles. Para el desarrollo de una industria avícola en Chile es imprescindible contar con la seguridad del alimento para las aves, de los granos que, en su gran mayoría, se importan. Para nadie es un misterio que todo lo que signifique importar, gastar divisas obliga a notorios desequilibrios en nuestra balanza de pagos, nuestras pocas reservas en moneda dura, a ello se agrega el denominado "bloqueo invisible", la falta de créditos.

Es un problema que atañe a materias primas e insumos para importantes industrias nacionales que se ven abocadas a las mismas dificultades. Pero en el caso del sector avícola está el agravante de la falta de puertos graneleros, de la necesidad de contar con la infraestructura básica para recibir el alimento para aves, muelles apropiados, silos, bodegas, correas transportadoras que permitan asegurar una entrega rápida, proteger los granos y hacerlos llegar sin inconvenientes al productor de aves.

Como en muchas de las actividades económicas de un país, se trata de un cúmulo de cuestiones que sólo se resuelven mediante la planificación, la racionalización de una política general.

Por ello, la Corporación de Fomento de la Producción está tomando el toro por las astas. Primero, en el plan de inversiones para este año, incluyó la construcción de importantes silos y bodegas; la habilitación y construcción de puertos graneleros, especialmente el de San Antonio y la instalación de complejos avícolas.

EN MELIPILLA

Complejo Avícola es un conjunto de instalaciones donde se mantienen los padres de las aves, la incubación de los pollos, la fábrica de alimentos y forrajes, hasta el matadero y la faenación del producto.

Junto a Gran Bretaña, la República Socialista de Bulgaria se destaca en el mundo como el país más especializado en la industria avícola, donde logran importantes avances día a día.

Nuestro país, consciente de la necesidad de abastecer a la población de pollos y otros productos en reemplazo de las carnes rojas de vacuno y otros sustitutos, inició conversaciones con una misión búlgara que visitó Chile.

Del resultado de estos estudios emergió un proyecto que en su primera etapa consiste en la construcción del segundo complejo avícola más importante del mundo. Se trata de las instalaciones que ya se están levantando en la comuna de San Pedro, departamento de Melipilla.

El proyecto se compone de 22 unidades con granjas para pollos, padres, para broilers, plantas de incubación, de forraje, plantas faenadoras y frigoríficos.

Los trabajos ya adelantados permiten asegurar que, a fines del presente año, empezarán a funcionar las primeras unidades del complejo y que en 1975 se estarán produciendo allí diez millones de pollos anuales, lo que significa el 20 por ciento de las necesidades totales de la población en esta materia.

SOLIDARIDAD BULGARA

Un plan de tal magnitud no habría sido posible con financiamiento propio, ni siquiera con préstamos de industrias o países del capitalismo industrial. Pero, para la República de Bulgaria no hubo inconvenientes para pactar un acuerdo.

A través de la empresa estatal Technoexport se suscribió un convenio por 5 millones de dólares y un millón 980 mil escudos en instalaciones, maquinarias, repuestos y asistencia técnica.

El arreglo se hace en los términos más favorables para Chile, ya que es un empréstito pagadero en 12 años con un período de gracia de 25 meses y un interés del 2,5% o anual.

En la localidad de San Pedro ya se están construyendo las granjas avícolas y para junio próximo se espera la llegada de las primeras máquinas búlgaras.

Para coordinar este proyecto y su puesta en marcha, el comité agro-industrial de CORFO organizó un grupo específico de trabajo, que encabeza Cristián Larraín, con la colaboración de ingenieros y técnicos de la subgerencia de consumo-corriente, el Ministerio de Agricultura, el SAG y otras entidades relacionadas con la industria avícola.

MAS PRODUCCION, MAS TRABAJO

El gigantesco combinado avícola fue proyectado en la localidad de San Pedro, por sus condiciones geográficas, geopolíticas y socioeconómicas. Primero, porque se trata de una zona central, intermedia entre el litoral, donde estará ubicado el puerto granelero de San Antonio y el principal centro de consumo que es Santiago.

Además se consideró la necesidad de dar vida a la región, cuya población vive en malas condiciones y sin grandes perspectivas, salvo trasladarse a centros urbanos. El complejo avícola dará trabajo a más de 700 personas y, junto a la industria, deberá levantarse una población de a los menos 200 viviendas. Actualmente el villorrio no tiene más de 30 casas y en condiciones francamente lamentables.

Asimismo, con la construcción de este plan, Chile ahorrará poco más de dos millones de dólares, que actualmente se gastan en importaciones y podrán servir para otras necesidades.

Según Cristián Larraín, el combinado está concebido como una empresa del área social, con un plan concreto de inversiones y programa de producción y con captación de mano de obra actualmente cesante en el sector, que será especialmente capacitada para los efectos de echar a andar el complejo avícola más importante del continente.

Cristián Larraín, coordinador del proyecto, muestra a los periodistas, los planos sobre el Combinado Avícola que ya se está construyendo en Melipilla, y permitirá producir 10 millones de pollos anuales.

MEFISTOFELES EN EL DEPARTAMENTO ADMINISTRACION DE PRESTAMOS

POCOS podrían imaginarse a Mefistófeles tras un severo escritorio y a cargo de la Sección Control de Garantías y Custodias de Valores del Departamento de Administración de Préstamos. Pero, increíble pero cierto, se trata de una realidad porque en ese puesto se encuentra el contador Mariano de la Maza, quien es, además, uno de los más destacados cantantes líricos chilenos, y en la actualidad prepara su actuación en la Opera Fausto, de Brounnot.

Mariano de la Maza lleva 25 años en la Corporación de Fomento de la Producción, y desde muy pequeño sintió que su vocación era la lírica. Ya en 1950, y luego de estudiar canto y dramatización con el profesor valdiviano Francisco Cordero Carreras, fue seleccionado en el registro de bajo-cantante por el argentino Enrique Siviére, que montó en Chile un concurso abierto para formar un elenco operático en el Teatro Municipal de Santiago.

Desde ese entonces, y con los auspicios de Siviére, uno de los acompañantes del afamado cantante Beniamino Gigli, el novel contador de CORFO inició su carrera lírica junto a quienes hoy son figuras de la ópera internacional, como Claudia Parada, Angélica Montes y otras.

Mariano de la Maza ha interpretado ya más de 30 óperas, en papeles importantes, protagónicos y de coro que van desde: Werther, de Masseneth; Aida, de Verdi; La Flauta Mágica, Baile de Máscaras, el Retablo de Maese Pedro, de Manuel de Falla; Don Pascuale, de Donizzetti, y otros.

Para la próxima temporada, organizada por el Departamento de Cultura de la Presidencia de la República y la Municipalidad de Santiago, el encargado de la sección control de garantías y custodia de valores del Departamento de Administración de Préstamos de CORFO, interpretará el papel de Mefistófeles, en la ópera Fausto, de Brounott.

Su participación en la próxima temporada tiene también un aspecto a futuro porque, como dirigente del nuevo Sindicato de Cantantes del Teatro Municipal y representante de la Municipalidad de Santiago, en la temporada, Mariano de la Maza está dispuesto a dar una pelea por lograr el establecimiento de un elenco estable, y temporadas permanentes en óperas en el país.

En este sentido, el lírico-contador tiene muy claro que hay que luchar por la unión del gremio, por terminar con las parcelas que dividen al mundo operático chileno y, por el bien de esta expresión musical, hay que cerrar filas en torno a sus posibilidades. De la Maza cree firmemente que en nuestro país, y entre la juventud, se encuentran muchos valores que como él, desempeñan otras labores diarias, pero tienen en su interior el bichito del escenario y la música, el mismo que le picó a él y lo mantiene en un alto sitial de la lírica nacional.

Además, el activo dirigente y artista, cuenta con el respaldo solidario de toda la sección donde trabaja en CORFO, cuyo personal se manifestó admirador incondicional del conocido valor operático chileno.

Su ardua labor en la Corporación no le impide ser pieza vital en el desarrollo de la lírica nacional y para ello, Mariano de la Maza cuenta con sus principales admiradores: los trabajadores de CORFO.

Escriben a Noticorfo...

Entre la correspondencia recibida destacamos dos notas provenientes de provincias que reflejan las inquietudes de funcionarios en esas zonas.

Compañero Director de NOTICORFO
Presente

Compañero Director:

Mis primeras palabras son de felicitaciones para Ud. y para todos los que trabajan y contribuyen en que sea realidad una publicación realmente buena. Una feliz combinación de lo que es la CORFO en el año 1973 como eficaz herramienta en el desarrollo y lo que es más importante, el quehacer diario de cada mujer y de cada hombre que han hecho posible que CORFO llegue a ser lo que es hoy día.

Creo de gran interés lo que Uds. incluyen dentro de cada número y cuando lo hago me alegro de ser un trabajador más de nuestra institución, pues aunque sea desde una modesta pero importante función profesional de provincia, se afirma el convencimiento de ser útil en la gran tarea de transformaciones que con esfuerzo y dificultades llevamos adelante.

Ayer mi trabajo fue como Gerente Agrícola de CORFO, como Secretario del Comité Sectorial Agro-industrial, como Director Técnico de la Corporación de la Reforma Agraria y hoy como ingeniero agrónomo del flamante y bien recibido Departamento Zonal de la Provincia de Coquimbo.

Extraño dentro del contenido de NOTICORFO el que no se incluya información sobre el Norte Chico, lo que reclamo solidariamente en esta carta; en mi condición de trabajador de CORFO y en mi carácter extremadamente provinciano.

Constituimos un equipo homogéneo de trabajo que vive y vibra junto al esfuerzo de trabajadores del campo, de la ciudad, de las minas y del mar. Luchamos junto a ellos más allá de ventajas personales, por una sociedad más justa aunque signifique el sacrificio de la actual generación, pero garantice una vida mejor a las generaciones futuras.

Podemos mostrar a NOTICORFO lo que se ha realizado, lo que se está realizando, nuestros proyectos futuros y como hemos ido avanzando en la construcción de nuevas formas de trabajo, dentro de un marco de absoluta participación y en donde todos los cargos y responsabilidades son importantes.

Los esperamos en La Serena, para recorrer nuestros lugares de actividad diaria, estoy seguro que todos nos daremos tiempo, pues consideramos importante que los trabajadores de CORFO sepan, que el Norte Chico se agranda, que tiene misterios, pero no inconfesables y que desean entregar valiosa experiencia.

Esperando vuestra presencia, lo saluda fraternalmente.

FRANCISCO GONZALEZ DEL RIO
INGENIERO AGRONOMO
CORFO - LA SERENA

NOTA DE LA DIRECCION: Agradecemos los conceptos del compañero Francisco González del Río. Recogemos el guante y pronto nos tendrá por allá para destacar la labor que realizan.

ANTOFAGASTA, 10 de Mayo de 1973.

SEÑOR
DIRECTOR DE LA REVISTA "NOTICORFO"
PRESENTE

Antes que nada nos permitimos felicitarlo por su acertada dirección de la prestigiosa revista "NOTICORFO" y le deseamos un futuro esplendor.

Por la presente venimos a molestar su atención para que nos de cabida en la revista a la foto que acompañamos y que pertenece al equipo de honor del Deportivo "INCONOR" militante de la división de Ascenso, hasta el año 1972 de la Asociación de Empleados de Antofagasta y en el presente año 1973 militante de la división de honor por haberse clasificado vicecampeón entre 18 equipos y a sólo 1 punto del campeón.

Agradeciendo de antemano su gentileza, quedamos de Ud. su ATTO. y S.S.

ROLANDO HERNANDEZ D. — *Secretario*
JOSE FEDERSFFIELD S. — *Presidente*

NOTA DE LA DIRECCION:
Cumplimos gustosos su petición y aprovechamos la oportunidad para felicitar a estos destacados deportistas.

PARADOS DE IZQUIERDA A DERECHA: J.C. Díaz, M. Figueroa, J. Federsffield, D. Zapata, J. Farías, A. Vargas (entrenador).
AGACHADOS EN EL MISMO ORDEN: R. Hernández, M. Zúñiga, L. Alvarez y O. Alumada.

IMPULSO A LAS EMPRESAS DEL SECTOR AUTOMOTRIZ

El último Consejo Ejecutivo de CORFO aprobó dos importantísimos proyectos de acuerdo que impulsarán decisivamente al sector automotriz nacional.

Dichos acuerdos se refieren a: 1º.La concesión de un crédito por 20 mil dólares por parte de CORFO a la Fábrica Electromecánica S.A. (FEMSACO), ubicada en Rancagua. El segundo acuerdo consiste en la ratificación de los contratos respecto a suministros de equipos y maquinarias de fundición con las empresas Invest Export y Electrotechnik Export-Import de la República Democrática Alemana (RDA). Los montos de esos contratos son de 830 mil 144 dólares y de un millón 343 mil dólares,respectivamente,y fueron celebrados en marzo pasado con ocasión de la Feria de Leipzig.

FEMSACO

El crédito por 20 mil dólares concedido a esta industria tiene por objeto la importación de dos máquinas bobinadoras automáticas para aumentar la producción a 16 mil 500 bobinas al mes y cumplir así adecuadamente los programas de fabricación.

Los objetivos principales del proyecto de FEMSACO son convertirla en una empresa terminal de equipos eléctricos, de alta tecnología y alto contenido de cobre elaborado, producir para exportar en una primera etapa unos 850 conjuntos, ampliable posteriormente a unos 1.850 y atender todas las necesidades de los vehículos fabricados en Chile.

Para esto se comenzó la construcción de los edificios industriales, que aumentarán la superficie cubierta a 16.200 metros cuadrados, en su propio terreno de 100 mil metros cuadrados.

Conocida la selección en la Licitación Automotriz de Citroën y Peugeot, la firma dueña de la licencia de los productos FEMSACO se ha preocupado de la implementación de ingeniería para el suministro de los productos por fabricarse según las exigencias de los clientes,preparando los prototipos, seleccionando la maquinaria y los equipos.

Es así como desde comienzos del presente año, se está estudiando en España las adaptaciones necesarias al proyecto original en lo relativo a maquinarias y equipos necesarios para fabricar los productos ya definidos, por exportar a fines de 1973 y durante 1974.

MAQUINARIA DE FUNDICION DESDE LA RDA.

El Gobierno de Chile ha sostenido, por intermedio de personeros de CORFO y de otras repartiones,conversaciones con las empresas de Comercio Exterior de la RDA. Los resultados se tradujeron en la obtencion de créditos otorgados por las empresas "Invest Export" y "Elektrotechnik Export–Import" para la adquisición de equipos básicos que permitan implementar los proyectos de las fundiciones automotrices.

El monto de los créditos otorgados es: Elektrotechnik US$ 1.343.000; Invest Export US$ 774.024.

Las razones para formalizar estos créditos con la RDA radican en la urgente necesidad de contar con plantas de fundición que puedan abastecer al sector automotriz en forma adecuada. Esa necesidad se debe a la obligación que tienen esas empresas de producir en nuestro país piezas y componentes de elevada tecnología y alto valor agregado,como son los motores (Diesel y a gasolina), diferenciales, cajas de cambio, etc. tanto para el mercado nacional como para exportación.

Para satisfacer estas metas se ha programado: 1º.Instalar una planta nueva de fundición, especializada en la producción de bloques y culatas de motor y de piezas automotrices de alta tecnología. 2º Ampliar y mejorar las condiciones de operación de la actual fundición SGM, especializándola en la producción de piezas en "fundición nodular", completando su capacidad con piezas automotrices diversas.

Una planta de fundición para abastecer al sector automotriz permitirá, gracias a un acuerdo con la RDA, elevar nuestra tecnología, producir bloques, culatas y otras piezas.

AYSEN: LA PROVINCIA QUE SALTA AL FUTURO

Centro Clasificador de Lana de Coihayque: una nueva obra de CORFO.

Viajero: Recibe y lleva este mensaje".
Llegaron un día lejano y perdido,
a bordo de un buque de frágil madera,
le dieron a Chile mil leguas de tierra
y al mundo el milagro de otra primavera.
Visión de patriotas. Voluntad de hombres:
Músculos de atleta: pulmones de acero.
Llegaron un día de niebla o de nieve:
Venían resueltos... ¡Llegaron primero!
(Fragmento, Eusebio Ibar, Poeta 1944).

Este poema encabeza un gigantesco letrero ubicado a la entrada de Coyhaique, que impacta a quien llega a la hermosa y fría ciudad austral. El anuncio es la primera muestra de la presencia de la Corporación de Fomento de la Producción en la Provincia de Aysen, hecho que el forâneo detecta en todas las actividades, sin excepción, que se desarrollan en los casi vírgenes 104 mil kilómetros cuadrados de extensión que ella posee.

Más abajo el cartel, que en el extremo superior izquierdo tiene el emblema de "Corfo-Aysen", indica:

"EN EL GOBIERNO POPULAR AYSEN SALTA AL FUTURO". Plan de Desarrollo Integral. Comprende: Desarrollo Ganadero – Turismo Industrial – Reforestación – Transporte – Cultivo Artificial de Moluscos – Salmón del Pacífico – Programa Industrial – Integración Territorial – Camino – Comunicaciones – Investigación – Minería – Artesanía Típica – Vivienda – Educación – Salud – Desarrollo Social.

"BATALLA DE LA PRODUCCION POR LA GRANDEZA DE CHILE"

En un comienzo se piensa que lo enunciado es un plan ambicioso. Después de permanecer varios días en la región, establece que lo enumerado es mucho, pero muchísimo más. CORFO está en todas partes. En todo aquello que sea progreso y cooperación al hombre de esfuerzo. Al trabajador, personajes que reconocen la gestión del organismo sin reservas. Hombres y mujeres que están conscientes que durante el Gobierno de la Unidad Popular, la Corporación ha experimentado un espectacular cambio, al retomar la senda para la que fuera creada, dejando atrás los días de gobiernos pasados en los que solamente concentró su acción en apoyo de los monopolios y olvidó al pueblo. Hoy todo es diferente. Hasta en los más apartados lugares de la Provincia de Aysén, surge este organismo estatal que batalla por aumentar la productividad vectorial, mejorar el abastecimiento de los centros de consumo, elevar el ingreso de los trabajadores, absorber la cesantía creando nuevas fuentes de trabajo y contribuir a mejorar los niveles de vida de la población, dando así una respuesta a las metas básicas del Programa de la Unidad Popular.

EL INSTITUTO

Doce periodistas santiaguinos que prestan servicios profesionales en Radio Portales, Canal Nacional de Televisión, Revista "Chile Hoy", Noticiero "Chile Films", Diarios "La Nación", "El Siglo", "Noticias de Ultima Hora" y del Departamento de Relaciones Públicas y Difusión de CORFO Central, tuvieron la oportunidad de recorrer todo Aysen, desde cordillera a mar, y desde los límites con sus provincias vecinas de

Al fondo, el cerro denominado "Queque Inglés", en el camino que une Aysén con Coihayque y en cuyo mejoramiento ha tenido destacada labor la Corporación.

Chiloé y Magallanes, gracias a una invitación formulada por el Instituto CORFO Aysén, a través del hasta hace pocos días Gerente del organismo, Sergio Anfossi Muñoz, quien el 15 de mayo, juró como diputado por esa zona, ya que en las últimas elecciones parlamentarias obtuvo un importante triunfo electoral.

Los reporteros hablaron extensamente con Anfossi, un hombre de gran capacidad de trabajo, visionario y que ha hecho realidad lo que muchos dejaron enunciado. Las conversaciones fueron numerosas. A cada instante, ya que el hoy parlamentario, se multiplicó para acompañar a los enviados especiales hasta los más apartados lugares de Aysén, donde quedó de relieve la labor de la Corporación de Fomento.

Anfossi, que actualmente es reemplazado en el cargo por Sergio Sandoval, un elemento de la zona que conoce al revés y al derecho los problemas de esta, expresó que "el Instituto ha estado preocupado y seguirá haciéndolo del estudio y análisis de proyectos específicos, los que han sido revisados por técnicos de CORFO Central, con participación de los trabajadores en su discusión y entregados con proposiciones preliminares a ODEPLAN, para su contabilización en la Planificación Especial que se realiza en todo el país".

Resumiendo los objetivos del Instituto, que es un organismo regional descentralizado de la Corporación de Fomento, manifestó:

"En sólo algunos conceptos puedo decir que su finalidad es promoción del desarrollo económico de los sectores productivos, estímulo y promoción del adelanto urbano, el ascenso cultural y el bienestar social de los habitantes de la zona y la implementación de los planes de desarrollo económico".

Todo lo que Anfossi relató, los periodistas lo pudieron ver. Constatar Aysén, como dice el gran cartel a que nos referimos en un comienzo, salta al futuro, y en ese salto la fuerza se la está dando la Corporació de Fomento.

De igual forma auscultaron "el pulso de la opinión pública" y comprobaron la labor que el Gobierno Popular despliega en la zona, donde su población reclama como primerísima y urgente solución lo relativo a las comunicaciones, comprendiéndose en este rubro las por vías terrestres, áreas y marítima.

En Aysén, el deseo de surgir es grande, pero el principal escollo es la distancia, contándose con escasos medios de transporte. Los aysenínos recuerdan, cuando conversan con quien llega hasta sus tierras donde se confunden el mar con los árboles, ríos, nieve, macizos andinos y fríos y extensas pampas, que el paro patronal de octubre del año pasado, tuvo como pretexto reclamar por una iniciativa de CORFO Aysén, destinada a dar locomoción a la región. Ahora, incluso, hasta quienes allí adhirieron al movimiento de los "transportistas" desean que la idea se materializada, necesitan con urgencia medios para trasladarse a distintos puntos, a donde hoy deben de llegar a caballo, o bien durante días en embarcaciones pequeñísimas a través de los canales.

En dos reuniones masivas que los reporteros tuvieron con los pobladores de Puerto Aysén y Coyhaique, la petición de las comunicaciones fue el tema central, el "encargo" que hicieron para atraer la atención a un problema que les aqueja y que a diario lo sufren en carne propia, agudizado por las inclemencias del tiempo.

LOS FUNCIONARIOS

Los funcionarios del Instituto CORFO Aysén, que cumplen ardua y positiva labor, son los siguientes:

Sergio Sandoval, Gerente Ejecutivo; Carlos Aguilar, chofer; Eduardo Aubel, ingeniero agrónomo; Sergio Bravo Silva, abogado, Angela Hernández, secretaria; Ongolmo Narvez, práctico agrícola; Segismundo Ordenes, ingeniero ejecutivo de minas; María Martínez, secretaria; Ewin Pérez, técnico forestal; Gerardo Pradenas, oficial administrativo; René Ramírez, servicios menores; Marcela Ricci, funcionaria de cobranza; Cristina Roiron, secretaria; Guido Rojas, jefe administrativo; Hernán Soza, geólogo; Juan Torres López, ingeniero comercial; Mario Venegas Cid, funcionario administrativo; Rodolfo Valenzuela, contador; Germán Wulf, ingeniero agrónomo; Eliana Barry, secretaria, José Muga, ingeniero de ejecución en pesca y Wilber Valenzuela, inspector de inventarios.

Típica escena aysenina. El arriero y los perros haciendo "entrar en vereda" a un animal.

CARTEL que recibe al viajero en Coihayque.

En la ceremonia, se firmó también un Convenio sobre Participación con la Central Unica de Trabajadores. En la mesa de honor estuvieron, el Vicepresidente Ejecutivo, Pedro Vuskovic, el Presidente Nacional de la CUT, Jorge Godoy y, en el extremo derecho, el actual Vicepresidente subrogante y Fiscal, José Rodríguez Elizondo.

CORFO DE DES

La cita era en el Cine Gran Palace, a las 9.30 horas. Hasta allí llegaron ejecutivos y funcionarios de CORFO, trabajadores del Area Social y dirigentes de CUT, el miércoles 9 de mayo. El motivo: celebrar los 34 años de vida de la Corporación de Fomento de la Producción, creada un 29 de abril por el Presidente Pedro Aguirre Cerda.

Movimientos de cortinas, juegos de luces y música apropiada marcaron el inicio del acto de celebración y de la propia CORFO. Se representaba el terremoto que el 24 de enero de 1939 asoló a las provincias del centro y sur del país y que motivó la iniciativa del Gobierno del Frente Popular de crear un organismo para hacer frente a la industrialización de Chile. Nació la CORFO y en el escenario del Cine se fueron dando paso imágenes, trabajadores, los niños del Jardín Infantil de la Corporación, el Conjunto Folklórico y el Coro. Una presentación artística que logró plenamente su objetivo de mostrar el desarrollo de la Corporación y, a través de ella, del país en su conjunto.

LOS TRABAJADORES

Al acto artístico siguió la firma de un convenio entre la CORFO y la Central Unica de Trabajadores, que como destacara su Presidente Nacional, Jorge Godoy, simbolizó la transformación del país y la presencia de los trabajadores en la conducción de este proceso que encabeza el Presidente Salvador Allende.

Por CORFO, suscribieron el documento su Vicepresidente, Pedro Vuskovic, y el Fiscal, José Rodríguez Elizondo. La CUT lo hizo a través de su Presidente Nacional, Jorge Godoy, y el dirigente Román Fernández.

Los más antiguos funcionarios de la Corporación: Raquel Montanes y Jorge Ortiz izaron el emblema patrio al dar comienzo a la representación en homenaje a los 34 años de la institución.

34 AÑOS DE DESARROLLO

El saludo de los trabajadores de todo el país a los funcionarios de CORFO lo entregó el Presidente de la CUT, quien destacó su satisfacción por participar en este acto de celebración, junto con expresar su confianza, en nombre de los trabajadores chilenos en la responsabilidad del personal de CORFO frente al proceso de transformación que vive el país.

AMENAZA FASCISTA

Jorge Godoy recordó que CORFO nació cuando en todo el mundo surgía el Frente Popular como una barrera para contener la amenaza fascista.

Destacó que hoy los chilenos se unen para repudiar nuevamente el rebrote fascista y señaló que la clase trabajadora está consciente de su responsabilidad para con la patria. Asimismo, expresó que CORFO será indudablemente el pilar básico de la transformación económica y que los trabajadores se abrirán paso para construir una sociedad más justa.

El Presidente de la CUT hizo hincapié en que ahora se están materializando las aspiraciones por las cuales los trabajadores dieron tan significativas luchas y, entre ellas, la participación.

EL CONVENIO

El convenio sobre participación suscrito por CUT y CORFO está destinado fundamentalmente a que la presencia de los trabajadores en la dirección industrial sea efectiva y fructífera.

Señala el convenio suscrito la necesidad de revisar la aplicación de las normas básicas de participación, determinada por el Acta CUT–Gobierno, en las mismas empresas. Es por ello que la CUT y la CORFO se comprometieron a integrar una Comisión que impulse la realización de asambleas por centros de trabajo, regiones y sectores, para culminar en la Primera Asamblea Nacional de Participación.

La idea es que de las propias bases de los trabajadores de las Areas Social y Mixta vayan surgiendo las críticas o sugerencias sobre las normas de participación, para que esta discusión culmine en un encuentro nacional que recoja el sentir de las masas trabajadoras, y se traduzca en la fijación de normas que aseguren el fortalecimiento de la presencia de los trabajadores en la dirección de las empresas.

CAMARADERIA

El acto en el Cine Gran Palace, al que siguió un almuerzo de camaradería culminó con la intervención del Vicepresidente Ejecutivo de la Corporación, Pedro Vuskovic, quien subrayó las tareas que CORFO debe asumir para responder a la responsabilidad que se le ha asignado en este Gobierno, al considerarla un virtual Ministerio de Industrias.

Junto a cada letra de la sigla CORFO estuvo presente el símbolo de los trabajadores: un minero, un campesino, etc. Cada hombre de trabajo que ha recibido la savia del desarrollo que impulsa la Corporación desde hace 34 años.

La secuencia fotográfica muestra diversos aspectos de la fiesta en el Teatro Gran Palace. 1) El Conjunto Folklórico de la Corporación que se lució como siempre con los bailes típicos y las canciones tradicionales. 2) Los hijos de los funcionarios también estuvieron presentes, acompañados de las educadoras y auxiliares que también los hicieron participar en la fiesta junto a sus padres. 3) El Coro de la Corporación dio una nueva muestra de su alta calidad en un espectáculo musical y artístico de categoría y c) Para los papás y las mamás "chochas", les mostramos las "gracias" de sus "regalones" en la improvisada visita al Teatro.

EXTRAORDINARIA LABOR DE SECCION BIENESTAR

DE INDISCUTIBLE importancia ha sido la labor realizada por la Sección Bienestar en los cinco primeros meses del año 1973, debiendo adoptar en su fase más destacada la aprobación de su presupuesto para el presente período. En dicho documento se han tenido que considerar las diversas materias con el alza experimentada por el costo de la vida, en los rubros médicos, medicamentos y subsidios, como también reformar la tabla de topes de estos beneficios.

La Junta de Bienestar, integrada por su presidente, Juan Diemmer Johannsen, e integrada por el Gerente Administrativo, Emilio Caravante; el jefe del Departamento del Personal, Ramón Biemar Eisler; el presidente de la Asociación de Empleados, Pedro Calvo Martínez; el presidente de la Asociación de Obreros, Víctor Rodríguez, y la jefa de la Sección Bienestar, Eliana Torrealba Morales, que la vez es secretaria de este organismo, en sus sesiones ordinarias debe resolver los innumerables problemas o peticiones que se le presentan, elementos de juicios que en algunas categorías de préstamos deben venir informados por el Servicio Social.

La Junta divide sus actuaciones en tres partes: a) Comisión de Asuntos de Emergencia; b) Sub-Comisión de Asuntos de Emergencia, y c) Acuerdos.

La jefa de la Sección Bienestar Eliana Torrealba Morales, es la responsable directa de la puesta en práctica de lo acordado por la Junta, como también llevar todos sus detalles en conformidad a la organización misma de CORFO.

Las resoluciones adoptadas hasta el momento, mayo inclusive, alcanzan a 130, con el siguiente detalle:

Comisión de Asuntos de Emergencia	59 acuerdos
Sub-Comisión de Asuntos de Emergencia	16 "
Acuerdos y Préstamos Habitacionales	55 "

En los presupuestos Corriente y de Capital, la Sección Bienestar contempla en primer término la ampliación de sus beneficios por las alzas experimentadas, y la mantención de los servicios existentes, y en cuanto a nuevas empresas, para citar las más importantes, señalaremos las siguientes:

—Exámen médico preventivo del personal, que será puesto en marcha en los próximos meses, a base de exámenes que oriente a los médicos y beneficiarios para tratamientos adecuados en resguardo de su salud, consistentes en radiografía del tórax, exámenes de orina y sangre.

—La ampliación del Jardín Infantil—Sala Cuna, por ser una necesidad que no admite dudas. Con los proyectos ya aprobados será ampliado a cien plazas más.

—La distribución de fondos adecuados para iniciar los jardines infantiles de provincias, con aportes que podrían solicitarse a otros organismos, y sobre los cuales se informará a nuestras agencias.

—La ampliación de la clínica dental, en dos sillones, lo que redundará en el mayor provecho de los beneficiarios y rebajar los costos de esta atención tan importante.

—La renovación del instrumental médico para la clínica médica y dental.

—La construcción de una policlínica en la población José María Caro, Sector B, donde vive un gran número de funcionarios de CORFO y que no contaban con un centro asistencial. Se ha concretado, en principio, acuerdo con el Servicio Nacional de Salud para su atención y puesta en marcha.

Creemos que la actividad de la Sección Bienestar, como ha sido demostrada en todo momento, es amplia y tesonera, con una preocupación constante para otorgar a sus beneficiarios nuevos esquemas futuros de innegables proyecciones.

Debe destacarse la excelente acogida de la colaboración otorgada a sus beneficiarios de Santiago, por la canasta familiar, sintetizada en su distribución siguiente:

Diciembre 1972	1957
Enero 1973	2036
Febrero 1973	2329
Marzo 1973	2385
	8707 en total.

Esta verdadera organización, que comenzó en noviembre de 1972, se ha ido mejorando hasta en sus más complejos detalles que con el concurso valioso de IBM, y de su jefe, Iván Santandreu, es un modelo de distribución y entrega de los cupones mensuales. En cuanto a la adquisición de los artículos que lleva la "canasta" es una tarea costosa y difícil por su abastecimiento y normas rígidas implantadas por las autoridades que hay que salvar en cada ocasión.

Ellas son las ágiles secretarias de nuestra sección Bienestar: Julia Lapiente Vergara, Adda Pinchetti Rodenas y Mirtha Díaz siempre dispuestas a atender cualquier consulta y solucionar los problemas del personal.

CLINICA ALEMANA ATIENDE A FUNCIONARIOS

El Servicio de Bienestar CORFO solicitó formalmente, con fecha 6 de abril del año en curso, a la Sociedad de Beneficencia Hospital Alemán que estudiara la posibilidad de celebrar un convenio para que los funcionarios de la Corporación y sus respectivas cargas familiares recibieran las prestaciones de carácter médico que allí se otorga.

El referido convenio se materializó el viernes 11 de mayo pasado. A través de él, los funcionarios de CORFO y sus cargas familiares —beneficiarios del Servicio de Bienestar— dispondrán de los servicios de que dispone la Clínica Alemana en la actualidad y que son: Rayos X, laboratorios, pabellones, maternidad y hospitalización. Respecto de la hospitalización es preciso aclarar que la Clínica emplea el sistema general de dos personas por piezas, desapareciendo en consecuencia la distinción entre pensionado, medio pensionado y sala común.

En el convenio se estipula, también, que los funcionarios CORFO tendrán derecho de atención preferente a los particulares, dentro de las posibilidades materiales y técnicas de la Clínica.

El pago de las prestaciones recibidas se hace mediante la presentación del BONO CORFO de atención, que se solicita en el Servicio de Bienestar, piso 3º, Edificio Central, y con las asistentes sociales en Renca.

La Clínica Alemana está ubicada en calle Vitacura Nº 5951, comuna de Las Condes.

CONSERVERA CORFO QUELLON

Cuatro años de inactividad de una de las cuatro industrias conserveras de Quellón, Chiloé, significaron hambre, penurias y cesantía para cerca de cien familias de ese pueblo. Hoy, la ex industria Alfa vuelve a tener vida, pasando a constituir la primera empresa del área social para la provincia de Chiloé: EMPRESA CONSERVERA CORFO QUELLON.

La planta fue inaugurada recientemente en un significativo acto en el que estuvieron presentes las autoridades de la zona encabezadas por la Intendente de la Provincia, Alicia Faure, el Gerente del Instituto CORFO Chiloé, Werther Marcoletta y el Gerente Administrativo de CORFO, Emilio Carahantes, quien representó al Vicepresidente Ejecutivo.

La pequeña industria conservera se dedicará a la fabricación de conservas de alta calidad, las que se destinarán al mercado interno y a la exportación. Las conservas para el mercado interno llevarán la marca GAVIOTA, en tanto que las destinadas al consumo internacional se llamarán CAIQUEN, que significa Pato de Mar.

PROGRAMAS DE PRODUCCION

La planta tiene una capacidad de producción de 2 millones 160 mil tarros al año, es decir 45 mil cajas de conservas. Sin embargo, los estudios realizados por el Instituto CORFO Chiloé han llevado a concluir que dadas las características de los bancos de mariscos adyacentes a Quellón, la industria deberá trabajar a un ritmo de 20 mil cajas anuales. Esta cifra permite no afectar ni a las otras empresas conserveras, ni la productividad de los bancos naturales.

Recién a un mes de iniciadas las tareas de la fábrica están asegurados un 25 por ciento de las entregas, a partir de los cultivos controlados de mitílidos. La meta de producción se podrá ampliar, en tanto aumenten los cultivos artificiales de choritos.

MANO DE OBRA FEMENINA

La mayor parte del nuevo personal es femenino. Para las mujeres de Quellón esta nueva fuente de trabajo significa poder retomar su ritmo de trabajo y volver a vivir a sus hogares, pues habían buscado como ganar un salario en empleos en Ancud, Castro o Puerto Montt.

La conservera CORFO Quellón ha tomado en cuenta las necesidades de estas trabajadoras y la que iba a ser Casa de Huéspedes, se convertirá prontamente en sala cuna y jardín infantil.

El grueso del trabajo se hace mensualmente, esto se hace posible pues se da trabajo a mayor número de personas, y porque al producirse un producto de alta calidad, y destinado a mercados de exportación, la empresa se financia.

Unas de las primeras tareas que se han impuesto los trabajadores, y así lo dio a conocer Fructuoso Tecay, presidente del sindicato, es la constitución de los organismos de participación. Y con el apoyo del Instituto CORFO Chiloé, convertirse en la empresa modelo del área social.

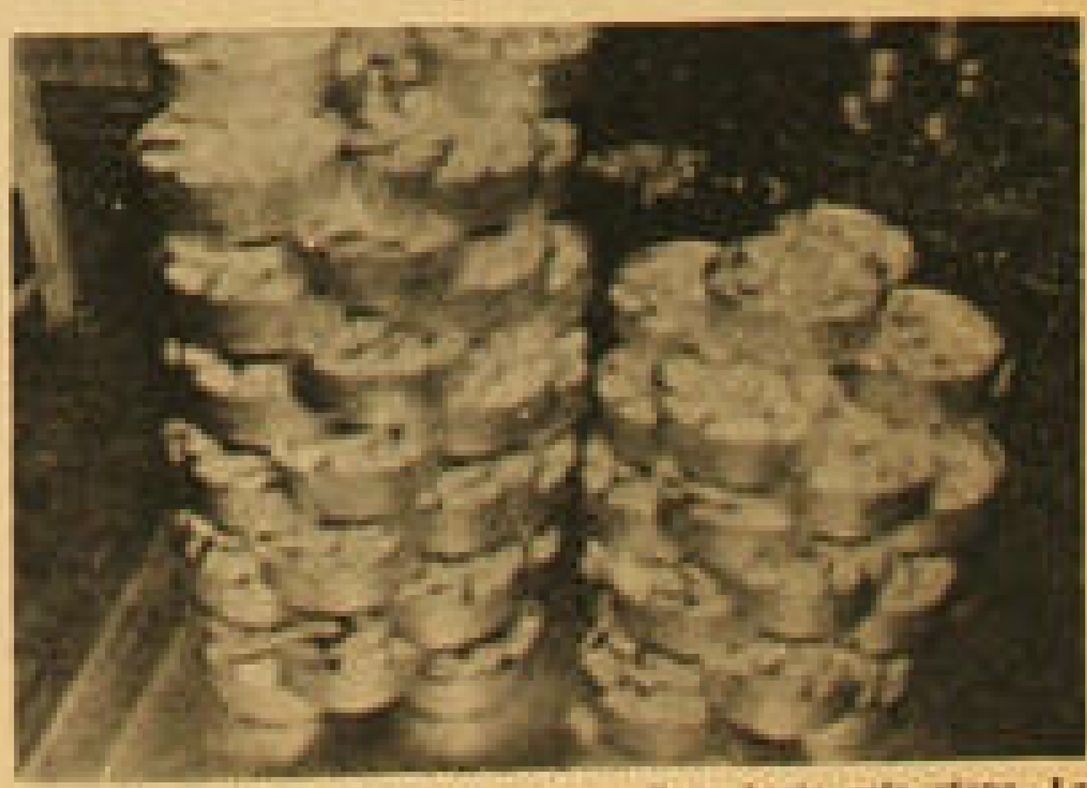

La parte manual del proceso llega hasta esta etapa. Las trabajadoras decoran los tarros que posteriormente son cerrados herméticamente. Esta es una de las primeras producciones de la conservera.

MAGRINSA NUEVA VIDA PARA UNA EMPRESA Y SUS TRABAJADORES

El marco es impresionante. Como fondo colosal y luminoso, el volcán Llaima completamente nevado hasta media ladera. Un poco más al norte, se yerguen igualmente nevados pero un poco más modestos en dimensión, los volcanes "Descabezado Grande" y "Descabezado Chico".

Estamos en la ciudad de Lautaro donde se ubica una de las cuatro empresas fabricantes de implementos para maquinaria agrícola pertenecientes al Comité Sectorial de Mecanización Agrícola de CORFO. Se trata de MAGRINSA (Manufacturas de Maquinaria Agrícola S.A.)

Su historia reciente es muy similar a la historia que han sufrido y vivido los trabajadores de otras industrias del país. El 5 de abril de 1972, los trabajadores de MAGRINSA se tomaron la industria.

Motivo: la explotación inmisericorde de que eran objetos. Allí a medida que los trabajadores iban curvando los años y las espaldas, iban descendiendo de oficio y, por lo tanto, de salario. Así, el maestro soldador, en la edad madura, terminaba como barredor o a cargo de un simple taladro al acercarse la vejez.

Entonces el patrón imponía sus condiciones: a menor capacidad de trabajo menor salario.

¿Qué hacía el trabajador cuando protestar significaba pasar a engrosar la falange de cesantes de Lautaro? Sólo cabía resignarse. El 70º/o de sus 160 trabajadores no alcanzaba a ganar el sueldo vital. Era la sensibilidad social de Reiner Breuer, 50 años, administrador de la industria por encargo de los antiguos propietarios, la firma Herman y Gastellu.

OTROS HORIZONTES

Hoy día, como empresa del área de propiedad social, MAGRINSA entró a una nueva y definitiva etapa de su historia. El administrador, ingeniero industrial Leocán Luna González, explica cómo se está enfrentando la capacitación de la mano de obra a través de cursos organizados por INACAP; cómo se efectuó, de común acuerdo, con los trabajadores el encasillamiento por especialidades y por aptitudes para establecer una renumeración justa; cómo se estableció el sistema de control de la producción pese a que en primera instancia hubo resistencia por parte de los trabajadores, etc.

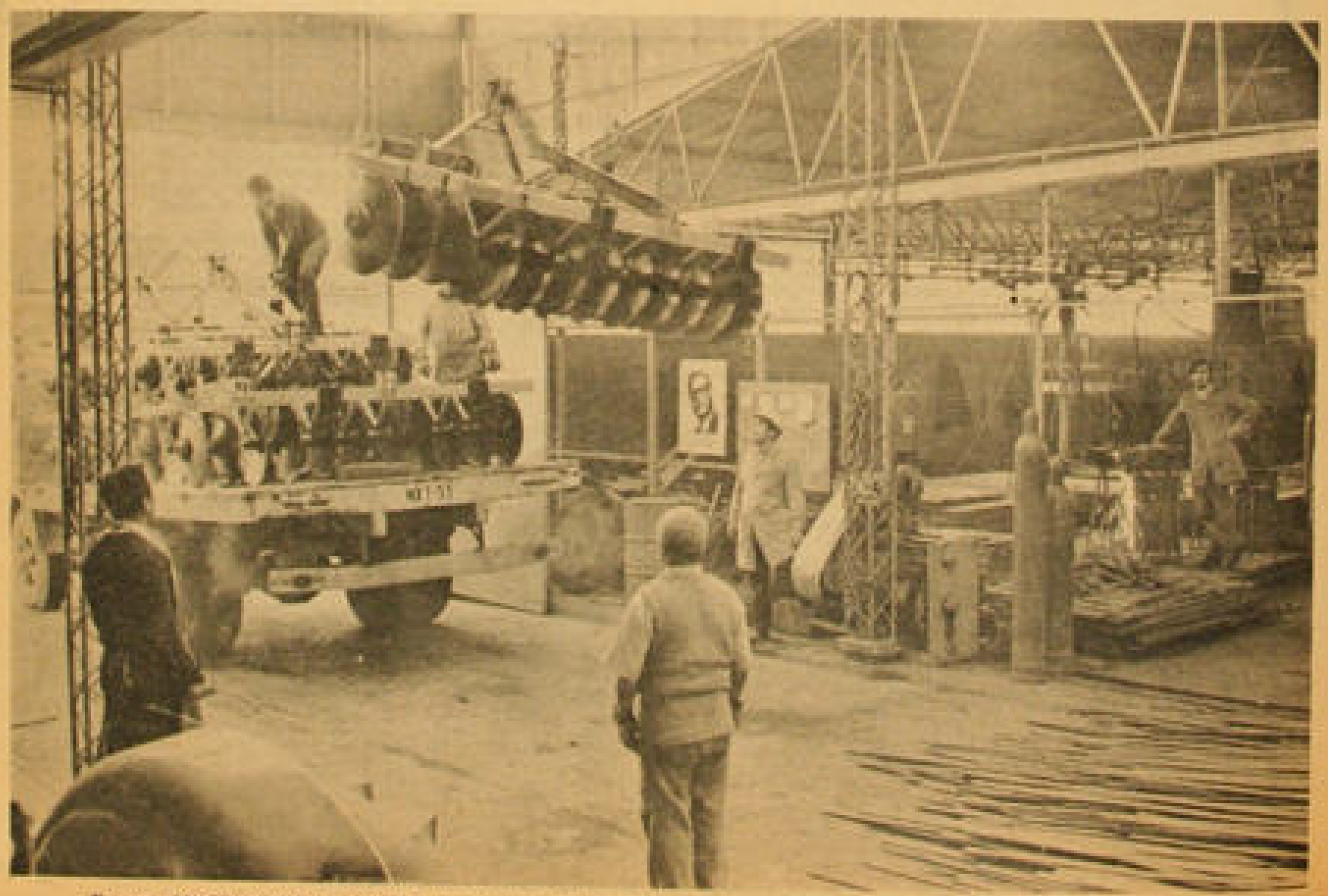

Empresa MAGRINSA de Lautaro: arados y rastras para la agricultura reformada única alternativa para alimentar a todos los chilenos.

El sistema de incentivos que por una parte tiende a elevar la producción, remunerar mejor y por otra obliga al trabajador a tomar conciencia de lo que significa la participación mediante el trabajo organizado.

En MAGRINSA el proceso de participación se ha materializado mediante tres niveles: el primero está representado por los comités de producción por secciones; enseguida viene el Consejo Coordinador de dichos comités, y finalmente está el Consejo de Administración. El mecanismo recién empezó a operar este año y está en pleno proceso de perfeccionamiento.

Actualmente en la industria, un trabajador principiante gana dos vitales. Además, hay una bonificación de arriendo por parte de la empresa. Los trabajadores de los dos turnos (de 6 a 14 y de 14 a 22 horas) pagan E° 4 por derecho a casino.

A una pregunta de NOTICORFO, la respuesta es espontánea:

— Sí compañero, aquí en Lautaro hay problema con el abastecimiento. Pero la gente del casino se las arregla de alguna manera. La comida es bien buena y nunca falta la carne o el pollo.

Después de una larga conversación con los miembros del Comité Coordinador nos acercamos hacia las puertas de la industria. Afuera ha caído la noche y el cielo oscuro hace un buen tamiz para contrastar con el brillo de las estrellas. El frío del otoño se deja sentir y un trabajador se acerca, y casi como en confidencia deja caer estas palabras:

— Sabe compañero, nosotros aquí en MAGRINSA hemos nacido de nuevo. Ahora podemos vivir.

Arados de discos de Ramsomes de Talca, filial CORFO

ENFREMA de Linares: construye carros de arrastre; mantiene y repara maquinaria agrícola.

¡Para que se conozca!....

ENTRE LA CORFO Y EL SELECCIONADO DE BASQUETBOL

DOS METROS con dos centímetros. Cuando uno se enfrenta a él, de pie, hay que mirarlo hacia arriba. No se trata que trabaje en algún entarimado. Sus funciones son en la Corporación de Fomento las de Ingeniero Comercial. Depende de la Subgerencia de Consumo Corriente, y allí es el Coordinador de Operaciones. Es Rafael Reusch Hevia, de 23 años de edad, delgado, de bigotes, ojos vivaces, y tremendamente cordial. "NOTICORFO" estimó de importancia "darlo a conocer" en la institución, pues al margen de cumplir rigurosamente y con dedicación sus diarias funciones, es basquetbolista de calidad y acaba de reintegrarse al Seleccionado Nacional de Baloncesto, luego de varios meses de ausencia, por motivos relacionados con el trabajo, y "principalmente personales".

Rafael Reusch, ingresó a la Corporación de Fomento en el mes de noviembre del año recién pasado. Anteriormente trabajaba en el Ministerio de Economía donde era Jefe de Gabinete de la Sub Secretaría de esa cartera. Allí conoció a Gastón Irigoin, quien al ser nombrado como Subgerente General de la Industria Liviana, le propuso incorporarse a CORFO.

Luego de un pequeño lapso en esa Subgerencia, fue llamado a la Subgerencia de Consumo Corriente.

EL BASQUETBOLISTA

Los traslados en el trabajo, y el dar forma a un bien constituido hogar (se casó el año pasado), alejaron a Reusch de las actividades basquetbolísticas, por las que se interesó al ingresar a la Universidad de Chile.

—"Entré a la Universidad— relató el funcionario deportista, y ese mismo año me llamaron a la selección del establecimiento, cuadro del que aún formo parte. Antes, me interesé por este deporte en Estados Unidos, donde estaba becado. A fines de 1970 me llamaron a la Selección Nacional, participando en el Sudamericano de Montevideo en 1971. En 1972, cuando tomó la dirección del equipo Dan Peterson (entrenador estadounidense) me volvió a nominar, pero por las razones expuestas dejé de jugar en mayo de ese mismo año".

Luego relata:

—"Ahora, con motivo de los Juegos Transandinos, nuevamente fui requerido por la Selección, participando en el torneo. Siempre he estado bajo el tablero de pivote".

¿Por qué le agrada ese lugar?

Reusch, sonríe y señala:

"Es bastante buena la pregunta. Creo que estoy allí por mis condiciones físicas, principalmente la altura que a uno lo acerca más al aro".

Más adelante, nuestro personaje hace recuerdos. Dice: "la cosa es que por asuntos familiares (la compañera espera un hijo), cuando hacíamos escala en Santiago, procedentes de Buenos Aires, para ir a Perú a participar en los Juegos Mundiales de Basquetbol, me bajé. Hablé con el entrenador y le expuse mis inquietudes. Este, tremendamente humano, me indicó que según su criterio, los asuntos importantes de familia, tenían más peso que un torneo internacional".

Actualmente "el flaco Reusch", espera el regreso de la selección para incorporarse nuevamente a ella.

RECUERDOS

La estatura siempre ha dado motivo para que Reusch sea blanco de algunas bromas. Esto no le molesta en absoluto, alegremente comentó:

—"Por el contrario, esto me ha servido para hacerme de verdaderos amigos. En el Ejército, cuando cumplí con el Servicio Militar, me interés por el paracaidismo. En el mismo momento un compañero me dijo que no serviría, pues, primero no iba a caber por la puerta del avión, y segundo, porque con mi altura no tenía para que tirarme desde lo alto".

Al hacerle varias consultas sobre el deporte afirmó:

—"Siempre me han gustado muchos los deportes, y espero practicar básquetbol hasta que me dé el cuero".

Le preguntamos sobre el futuro del básquetbol en nuestro país.

Textualmente manifestó:

—"Las metas que existen no son de corto plazo. Tienen como objetivo primero los Panamericanos de 1975. Por muchos años el básquetbol ha estado relegado al olvido. Por esto no ha habido gran promoción de deportistas en ésta rama. Ahora, al darle mayor fuerza y al haber algún tipo de planes relativos al desarrollo de este deporte, especialmente entre la juventud, tendremos muchas satisfacciones".

Dicho esto, Reusch que debe intensificar su trabajo en CORFO, para poder entrenar por la noche, vuelve a sus funciones que distan diametralmente con el deporte. Aquí no convierte puntos en favor de un equipo, pero cumple otra tarea en conjunto destinada al avance de una dirección industrial con participación desde la base, como es una de las tareas que se ha propuesto el Gobierno.

SE ABREN PUERTAS DE LA EDUCACION A TRABAJADORES

Para abrir las puertas de la Universidad a los trabajadores de las empresas del área de propiedad social, la CORFO firmó un convenio con la Facultad de Economía Política de la Universidad de Chile. La ceremonia, que coincidió con la inauguración del año académico, estuvo destinada a poner en marcha este acuerdo que reorienta la actividad universitaria.

Los objetivos del convenio son establecer canales de comunicación entre ambas instituciones, para obtener un conocimiento mutuo de todos sus planes y programas.

Se realizarán investigaciones científicas destinadas a resolver problemas que se presentan en el funcionamiento de la nueva economía.

La Universidad se compromete a preparar profesionales orientados en la perspectiva de los proyectos que plantea la CORFO, y capaces de desempeñarse en cualquier zona del país.

TRABAJADORES Y ESTUDIANTES

Los estudiantes y docentes de la FEP se integrarán a las empresas del APS apoyando a los trabajadores en la formulación de los planes de producción, en los análisis contables, y en otras materias, que se vea necesario profundizar en el terreno mismo, y de acuerdo a la realidad de cada fábrica. Esto significará la formación de un programa de capacitación básico adaptable a las necesidades concretas de cada sector industrial o empresa.

Paralelamente, se desarrollará un curso sistemático de administración de empresas para trabajadores del área de propiedad social.

Y también habrá cursos especiales para los funcionarios de los comités sectoriales de la Corporación.

Para esta labor se ha organizado una comisión de 6 miembros, 3 de cada una de las partes, que fijará los objetivos de cada uno de los programas a desarrollar, los recursos necesarios y los plazos de ejecuciones. Los que deberán ser ratificados por las directivas máximas de ambas instituciones.

LICENCIAS MEDICAS

Las licencias médicas de los funcionarios de CORFO, se recibirán en la Oficina Nº 330. Tendrán un plazo de 72 horas para ser registradas, una vez producidas la inasistencia.

En caso de los avisos de enfermedad por un día, deben ser comunicados por el jefe respectivo en el transcurso del día de producida la inasistencia. Fuera del plazo señalado, Bienestar, no recibirá este aviso.

VUSKOVIC ENCABEZO MISION GUBERNAMENTAL

Una misión gubernamental a Cuba y otra a Bulgaria, encabezó el Vicepresidente Ejecutivo de CORFO, Pedro Vuskovic, para tratar en ambos países, temas relativos a la cooperación técnica, científica y económica.

En Cuba, la delegación chilena integrada por expertos de CORFO y SEREX, participó en el 2º período de sesiones de la Comisión Mixta Intergubernamental para la cooperación técnico científica Chileno–Cubana, que se inició el 14 de mayo, en el edificio "Sierra Maestra".

En la reunión se revisó el avance logrado desde la primera sesión de la Comisión, efectuada el año pasado en Santiago de Chile y se acordaron nuevas líneas técnicas para 1974

EN SOFIA

La Comisión Mixta Intergubernamental de colaboración económica y científico–técnica Chileno Búlgara, inició sus sesiones a nivel técnico el 21 de mayo , para proseguirlas a nivel ministerial, entre el 24 y el 26 del mismo mes. En las conversaciones se dio especial importancia a temas referentes a agroindustrias y a un proyecto para una planta de ácido sulfúrico de ENAMI.

Integraron la misión a Bulgaria, expertos de CORFO, SEREX y el Banco Central.

El Vicepresidente Ejecutivo de CORFO, Pedro Vuskovic, es despedido por el Dr. Mario García Inchástegui, Embajador de Cuba.

"NOTICORFO" es una publicación mensual preparada por el Departamento de Relaciones Públicas y Difusión de la Corporación de Fomento de la Producción.
Director: Roberto Alvarez Miravalles (Sección Difusión)
Oficinas y Redacción: Moneda 920, 4º piso, Fono 716814
Impresión: Offset CORFO.

Anhelan ingresar al Regional Zona Central

IMPORTANTES METAS DEL CLUB DEPORTIVO

El Club Deportivo CORFO, en su rama de fútbol ha mantenido una intensa actividad precampeonato, para llegar bien preparado a la competencia 1973 de Asociación CORFO y Filiales (ASDECORFI), para tratar de superar la marca 1972 en que fue subcampeón con sus dos equipos.

CORFO desea postular en 1974 al Regional Zona Central, razón por la cual, confía en ganar el Campeonato ASDECORFI, para asentar su postulación con un título, su hermoso estadio y el respaldo que significa la Corporación de Fomento de la Producción.

El Club Deportivo CORFO, está entrenando los días miércoles en el Estadio CORFO, bajo las órdenes de los profesores de Educación Física, Hipólito Valenzia y Eduardo Bamaldo, contratados por la Sección Extensión Cultural, Deportes y Recreación.

El plantel CORFO es el siguiente:

Héctor Lagos R.; Adrián Verdugo; Juan Portilla R.; Carlos Henríquez R.; Luis Salas H.; Carlos Landeros; Luis María; Santiago Contreras; Ramiro Castro; Sergio Costagliola V.; Iván Ramírez E.; Efraín Donoso L.; Jorge Collío.; Luis Cáceres M.; Hernán Jiménez; Luis López; Enrique Palma; Guillermo García; Manuel Astequera; Orlando Villegas; Gregorio Ponce; Carlos Hernández C.; Ismael Videla F.; Enrique Moreno S.; Manuel Campos; Francisco Espinoza W.; Juan Jiménez A.; Carlos Gómez G.; Abelardo Herrera; Hugo Lozano; Jorge Meneses S.; Mariano Navarro; José Portilla R.; Guillermo González; Víctor Rodríguez G; Ernesto Cañas.

Un emocionante partido entre equipos de la Corporación. En ellos, aparte de la calidad futbolística, reina la amistad y caballerosidad.

ASI VA EL CAMPEONATO

Cumplida la quinta fecha de la primera rueda del campeonato "ASDECORFI" 1973, ya se está clarificando el panorama tanto en primera como en segunda serie.

En primera, se están despegando del resto, CORFO y ENAMI, con 5 victorias cada uno y en segunda CORFO nuevamente, y esta vez acompañado de CONTRALORIA, con impresionante promedio de goles ya que CORFO lleva 31 a favor y 3 en contra, en tanto que CONTRALORIA ha convertido 29 y sólo en la última fecha cayó su valla por primera vez.

En el fondo de la tabla se debaten 2 cuadros de CORFO: RECURSOS HIDRAULICOS y AGRO INDUSTRIAL que todavía no logran puntos y que tienen pendientes el resultado de su match, en el cual RH ganaba 4 x 3 y por un penal cobrado en su contra sobre la hora, tuvo problemas con el árbitro.

Mientras que en segunda serie, es TALLERES RENCA quien cierra la tabla, tiene 38 goles en contra y 3 a favor, lo que explica por sí solo su magra ubicación.

Esto es todo por ahora. En el próximo número les contaré mayores novedades y les presentaré la tabla al día.

GOLAZO

La acción decidida del arquero, permite frustrar una excelente combinación que tenía sello de gol. La escena fue captada durante uno de los últimos torneos internos entre equipos de CORFO.

Campeonato ASDECORFI · 1973

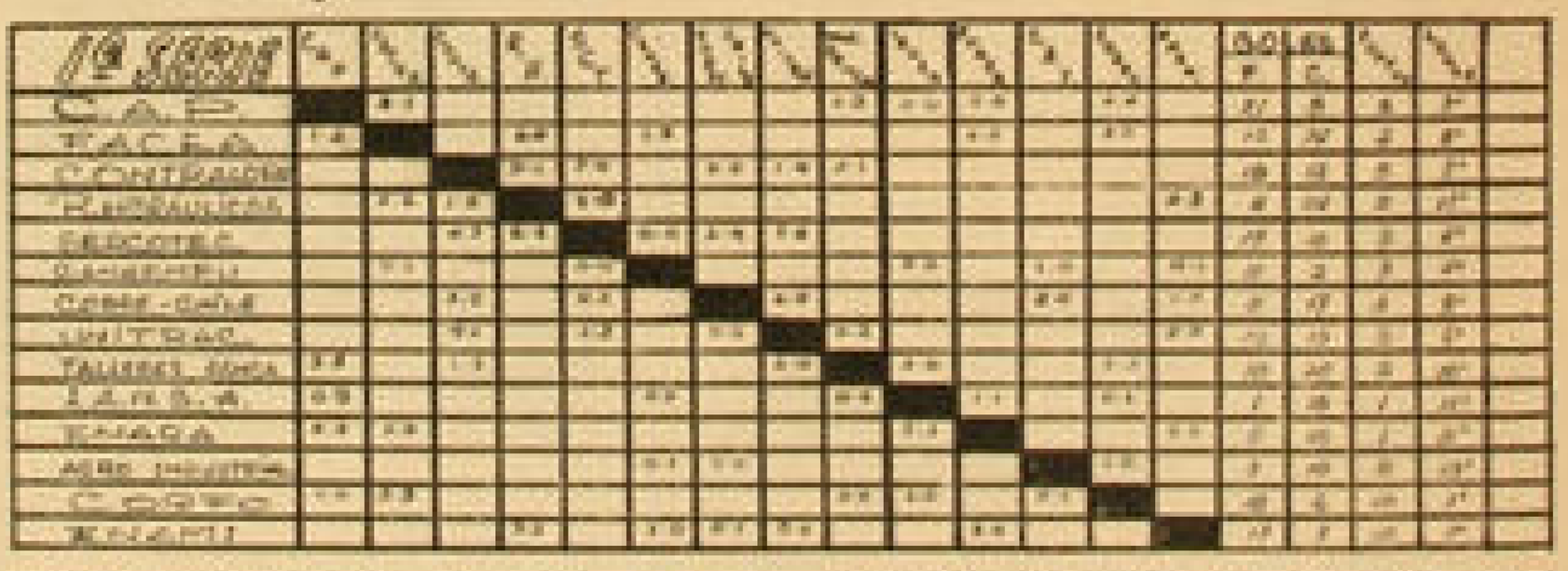

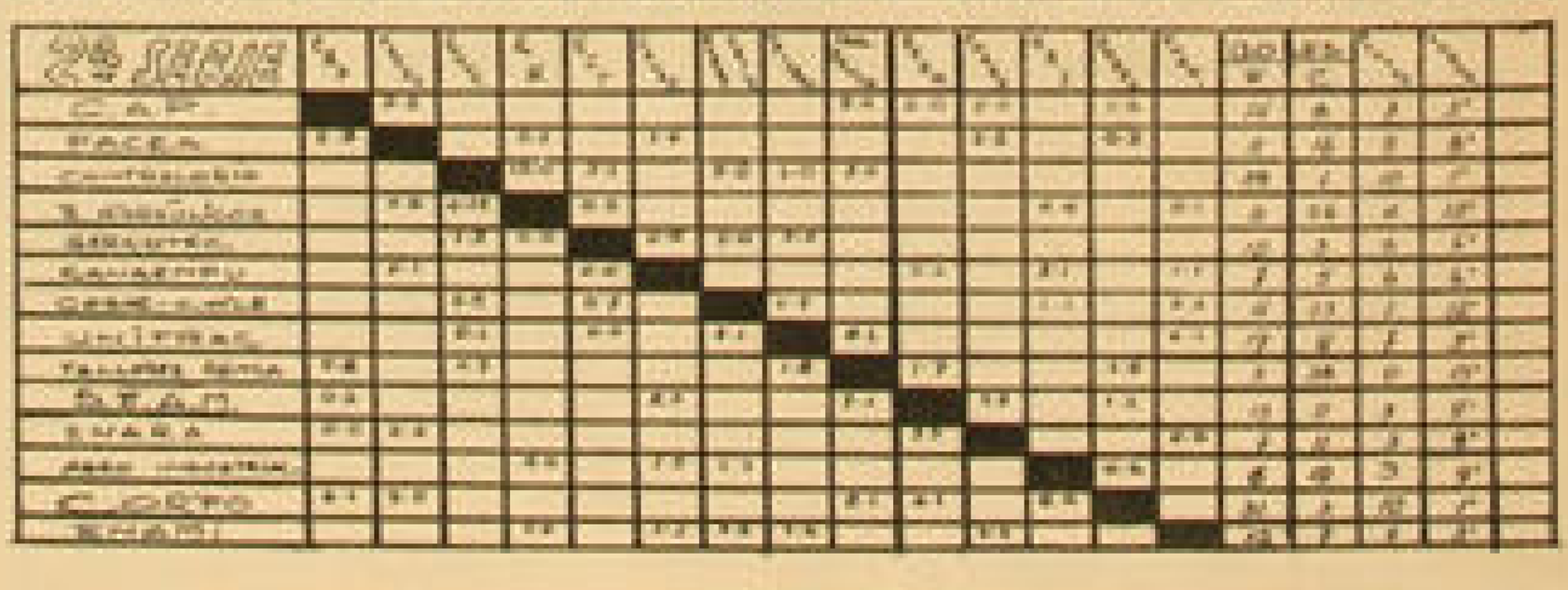

noticorfo

JUNIO 1973 AÑO I — Nº 9 SANTIAGO — CHILE

- EN VIGENCIA PRESTAMOS HABITACIONALES
- AUMENTO DE LA EXPORTACION FRUTICOLA
- FIRMA 3 MIL CHEQUES EN 2 DIAS
- EVALUACION CRITICA DE LA PARTICIPACION

Estanques de la Planta Envasadora de Gas Licuado en Puerto Chacabuco (Provincia de Aysén). La nueva obra impulsada por CORFO, entrará en funcionamiento dentro de los próximos días.

ENVIOS A CANADA, EEUU, EUROPA Y REINO UNIDO.

AUMENTO DE LA EXPORTACION FRUTICOLA

Sergio Rodríguez destacó el funcionamiento de la Comisión Hortofruticola que centraliza el comercio exterior de la fruta.

UVAS, MANZANAS, peras y melones en grandes cantidades, negocia Chile en los mercados extranjeros. Principalmente estos productos son aprovechados por canadienses, americanos, europeos occidentales e ingleses.

Sergio Rodríguez y Bernardo de la Calle, ingenieros agrónomos del Comité Agroindustrial de CORFO, explicaron a Noticorfo que el éxito de las exportaciones de frutas frescas al exterior se debe a una política general implantada por el Gobierno de la Unidad Popular, al formar, hace dos años, la Comisión Hortofruticola del Banco Central.

Los objetivos principales de esta Comisión son: aumentar las exportaciones, racionalizar la comercialización de las mismas (lo que permite reducir los costos), ordenar el comercio exterior para este rubro y generar el máximo de divisas con el resultado de esta sistematización.

Antes de que se practicara la centralización del comercio exterior de frutas, existían en el país alrededor de ochenta y cinco exportadores. Actualmente la Comisión está formada por representantes del Banco Central, Corporación de Fomento, ODEPA (Oficina de Planificación Agrícola), Ministerio de Agricultura, Socora, Enafri, Cooperativas y Exportadores.

La negociación de las ventas solamente puede ser controlada por la Comisión; esto permite vender las frutas en condiciones óptimas en los mercados internacionales. Para tal efecto se realizó una licitación, donde quedaron seleccionados los importadores de cada país. En Canadá y EE.UU. existen cuatro importadores autorizados; en Europa Occidental dos firmas y en el Reino Unido, cuatro.

Por otra parte, le corresponde a la Comisión fijar todos los incentivos y controlar los existentes, para estimular la producción de frutas adecuadas a las exigencias de los mercados externos, proporcionándoles todas las herramientas a los exportadores.

FRUTAS EN CIFRAS

Sergio Rodríguez, secretario de la Comisión Hortofruticola, manifestó su satisfacción por los resultados obtenidos con la centralización de las exportaciones de frutas. Las cifras corroboran lo dicho. Durante los años 71–72 se exportaron 45.000 tons. de manzanas, con un retorno de divisas para el país de US $ 9.500.000; de uvas se exportaron 27.032 toneladas, lo que significó un valor en dólares de US$ 9.000.000

A la Comisión le corresponde fijar también las normas técnicas, y al Ministerio de Agricultura le compete visar en puerto de embarque que se cumpla con los requisitos de control de calidad ajustándose a los términos del contrato.

Para el mejor funcionamiento de la comercialización, la Comisión consideró de vital importancia que viajara a los países compradores una delegación de técnicos y expertos. Esta se preocupó especialmente de que los precios de venta se ciñeran a la realidad, al igual que los costos.

Sergio Rodríguez explicó que gracias al esfuerzo mancomunado y al respaldo demostrado por el grupo de estudio del Comité Agroindustrial, ha sido posible "materializar, y con bastante éxito, un Programa Nacional de Desarrollo Fruticola".

Bernardo de la Calle, señaló que el ahorro por la fumigación de la fruta en el país, fluctuaba entre 50 centavos de dólar por caja. Este proceso se realizaba anteriormente en el lugar de destino lo que subía los costos de comercialización.

EN EL CAMPO ECONOMICO, CIENTIFICO Y TECNICO

VICEPRESIDENTE AFIANZO RELACIONES CON EL AREA SOCIALISTA

Durante tres semanas del mes de mayo el Vicepresidente Ejecutivo de CORFO, Pedro Vuskovic, encabezó una misión gubernamental que viajó a Cuba y Bulgaria. Dicha misión tuvo como objetivo, evaluar y estrechar las relaciones científico-técnicas y económicas con ambos países del área socialista.

La Misión fue integrada, además, por Carlos Ladrix, responsable de planificación del Comité Agroindustrial; Jorge Barrios, jefe del Departamento de Inversiones; Jorque Echeñique, subdirector de ODEPLAN; Carlos Vega del Comité Agroindustrial, y Fernando Loavza de la Gerencia Industrial.

EN CUBA

La primera etapa del viaje de la Misión fue esa república caribeña. Las conversaciones bilaterales culminaron con la firma de un protocolo que abarca compromisos de cooperación en las esferas de la educación, industria, agricultura, minería, vivienda y salud pública. Durante su estadía en la isla, Pedro Vuskovic y comitiva realizaron un extenso recorrido que incluyó visitas a fábricas, granjas avícolas, etc. En las ciudades de Santa Clara y Cienfuegos, en la provincia central de Las Villas.

En Cienfuegos, un activo puerto de la provincia de Las Villas, la comitiva recorrió la planta de fertilizantes "Carlos Manuel de Céspedes". Allí el Vice de CORFO escribió en el libro de huéspedes:

—"Traemos a todos los trabajadores de esta fábrica un saludo fraternal y revolucionario de los obreros chilenos y les deseamos grandes vistorias con la puesta en marcha de este importante combinado industrial".

El Viceprimer Ministro y Presidente de la Comisión Nacional de Colaboración Económica y Científico-Técnica de Cuba, Carlos Rafael Rodríguez, recibió a la misión gubernamental chilena en la sede del Comité Central del Partido Comunista de Cuba, en la Plaza de la Revolución "José Martí", de La Habana. El tema de conversación giró en torno a los programas de colaboración científico-técnica que ambos países emprendieron desde el restablecimiento de las relaciones diplomáticas en noviembre de 1970.

Al término de su visita a la República de Cuba, Vuskovic destacó como uno de los aspectos más importantes de este segundo ciclo de reuniones chileno-cubanas a nivel gubernamental:

El Vice de CORFO recorre los talleres de reparación en el Puerto Pesquero de La Habana.

—"Los criterios se orientaron en primer término a abrir posibilidades de capacitación técnica a los trabajadores, de manera que la cooperación no se circunscriba al intercambio técnico en el plano estrictamente profesional, sino que una capacitación técnica a los trabajadores, tanto para su participación a nivel de empresas como, principalmente, a la participación en los mecanismos intermedios de dirección. De manera que a partir de ese propósito es que se va a elaborar en las semanas próximas un programa mucho más concreto y específico en esta dirección. Este es uno de los aspectos nuevos más importantes que ha surgido de la reunión"

HACIA BULGARIA

El 20 de mayo Pedro Vuskovic y comitiva se embarcaron en el aeropuerto internacional "Jose Martí" con rumbo a Sofía, Bulgaria, vía Moscú. Objetivo central del viaje: intensificar las relaciones económicas chileno-búlgaras que cobraron enorme auge a contar de 1971 después de la primera sesión de la Comisión Conjunta, en especial hacia rubros tan vitales como la agricultura y la alimentación.

La visita de Vuskovic coincidió con la segunda sesión de la Comisión Intergubernamental. Este organismo preparó un programa de mayor cooperación, especialmente en el campo industrial, alimentario, químico y minero.

La colaboración búlgara hacia Chile tiene una importancia destacadísima en el ámbito agro-industrial para las instalaciones de complejos en la zona central. Además, ya se ha iniciado el trabajo de construcción del Complejo Avícola (Ver NOTICORFO Nº 8) que por sus dimensiones será el segundo más grande del mundo en su género.

A fines de mayo, el Vice de CORFO regresó al país plenamente satisfecho de los resultados de su gira.

Visitando la granja avícola "Amistad Cubano - Chilena". Fotos gentileza de Prensa Latina.

DE INTERES PARA UD...

Asi Funciona Bienestar

POR CONSIDERARLO de interés para los beneficiarios del Servicio de Bienestar, se ha creído oportuno efectuar una visita a las oficinas de esta Sección, que en los últimos sesenta días ha sufrido algunos cambios en su ubicación.

Oficina 333. Jefe de Servicio de Bienestar. Corresponde al jefe del Servicio de Bienestar, Eliana Torrealba Morales, el cumplimiento de las instrucciones y la ejecución de los acuerdos que adopta la Junta de Bienestar.

Proponer a la referida Junta adopte los acuerdos que la Jefatura del Servicio estime de interés y provecho para el "estar bien" de los beneficiarios del fondo.

Atender y orientar al personal de la Institución los casos y situaciones humanas que se les presenten.

Ordenar y distribuir la realización del trabajo entre sus colaboradores que se desempeñan en las unidades u oficinas con que cuenta su Sección.

Oficina 332. Atendida por Mario Lombardo, en su calidad de subjefe, que tiene que colaborar con la señora Torrealba, y cumplir funciones de importancia en la creación de sistemas de control de los mismos.

Oficina 333. Oficina de Partes de Bienestar. Esta sección trabaja en forma intensa debido a que recibe y distribuye todo el "papeleo", tanto de Santiago como de provincias, y a la vez ofrece un servicio de informaciones continuado. El trabajo, a pesar de ser fatigoso, es llevado con cariño y dedicación.

Debe dejarse constancia que esta Oficina de Partes es motor de la Sección, ya que, a la vez, atiende a todas las agencias del país.

Oficina 329. Está destinada a la contabilidad de las agencias de provincias, y al envío de las remesas, como a la recepción de las rendiciones de cuentas. Es amplio este cometido y de importancia para las provincias, por cuanto debe velar porque cuente con los fondos para cumplir con la asistencia que otorga este Bienestar.

Oficina 330. Está dedicada a cumplir con la recepción de las licencias médicas y el registro general de las mismas, como también otorgar los bonos de farmacia y médicos que les sean solicitados por los beneficiarios. Su atención es eficiente, por cuanto proporciona los detalles más mínimos acerca de las especialidades médicas, laboratorios, farmacias y otros.

Oficina 331. Corresponde al Procurador de Bienestar formalizar e informar las operaciones derivadas de los préstamos habitacionales y asesoramiento a la jefatura del servicio. Además comparte responsabilidades de nuevos estudios y proyectos de la Sección.

Oficina 331. Presupuesto de Bienestar. Debe estar al día en sus papeles y dar cuenta de su cometido mensualmente para ir midiendo el cumplimiento de los programas. Está aparejado este trabajo con una estadística generalizada de las atenciones para ir perfeccionando cada día más un cuadro que determine el rubro a cada gasto o ingreso que se produzca. A la fecha existe una estadística de siete años.

Como experimentación, esta oficina ha tenido desde noviembre de 1972, el sistema de "Canasta Familiar", orientándola a una organización definitiva.

Oficina 309. Clínica Médica y Policlínica. En esta oficina atienden los médicos para adultos y niños en horarios establecidos, y los tratamientos indicados en la Policlínica. Debe pedirse la reserva de los horarios respectivos en conformidad a normas establecidas.

Oficina 310. Servicio Dental y Contralora Dental. Su atención está señalizada en las mismas oficinas. En crónicas anteriores hemos expresado la labor de importancia que cumple este servicio.

Oficina 301. Servicio Social. Está atendida por tres Asistentes Sociales y una secretaria. La gama de sus funciones es amplia y de importancia, la que señalaremos en futuras crónicas, por cuanto tiene que preocuparse de "todos los problemas" que a su oficina concierne. Oficina segundo piso, frente a la 210. Corresponde al reparto de Leche del Plan Nacional. De todos es conocido la labor que cumple esta oficina.

Oficina 201. Contabilidad de Bienestar. Está a cargo, como muy bien lo determina su denominación, de llevar la contabilidad de la Sección Bienestar y su sistema está ligado íntimamente con IBM, para el control de los descuentos y abonos que se ejecutan en conformidad a la tabla de beneficios.

Además entrega la totalidad de los cheques que por los diversos motivos se giran por cuenta de Bienestar.

SERVICIOS EN RENCA

Para el personal que cumple funciones en Renca, atiende el servicio médico con asistencia de sus facultativos, los días miércoles y viernes de cada semana. Una policlínica se ha establecido en forma permanente para las atenciones que se determinen expresamente por los facultativos. Están destacadas dos Visitadoras Sociales, quienes se encargan de los problemas que se presenten en su especialidad.

Eliana Torrealba, Jefa de Bienestar, junto a dos Asistentes Sociales. Ardua labor junto a sus compañeras de trabajo.

POLICLINICA J.M. CARO

En plena construcción y prestará servicios a los funcionarios que residen en esta población. Los sistemas de atención serán comunicados oportunamente y abarcará su beneficio a los demás pobladores de ese recinto, en combinación con el Servicio Nacional de Salud.

SALA CUNA Y JARDIN INFANTIL

Está ubicado en la sexta cuadra de la Avda. Lyon y su capacidad, momentánea, alcanza a cien plazas, entre recién nacidos y máximo de 5 años. Su personal es eficiente y se cuenta con medios de movilización para las madres bajo un sistema y reglamento especial, en el que tienen parte, el Centro de Padres, creado para tal fin, y otros.

Es agradable cerrar esta visita con el verdadero conocimiento de que se está trabajando "muy fuerte" por Bienestar CORFO en nuestro propio beneficio.

Sala Cuna y Jardín Infantil de Corfo: Ejemplo de eficiencia y agrado.

Escriben a Noticorfo...

ESCRIBEN A NOTICORFO

El mismo día en que apareció el NOTICORFO anterior, la Dirección de la Revista recibió una carta, bastante extensa, del ingeniero Rolando Chateauneuf, en la que se refiere al artículo aparecido en el número 7 de esta publicación, titulado "CORFO: HACIA UNA NUEVA ECONOMIA". La carta, junto con testimoniar los aspectos positivos que tiene la labor de "NOTICORFO", puntualiza algunos juicios que le merecen al señor Chateauneuf, la mencionada crónica.

El siguiente es el texto completo de la carta:

Santiago, 29 de mayo de 1973.

Señor Don
Roberto Alvarez M.
Director de NOTICORFO
P R E S E N T E.

Señor Director:

En la publicación de su Dirección responsable de abril de 1973, en el artículo "Al cumplir 34 años CORFO hacia una nueva Economía", junto con hacerse una crítica a la labor en períodos anteriores de nuestra querida Institución, basada preferentemente en juicios de valores, se efectúa algunos planteamientos ya más absolutos, que me veo en la obligación de observar por tres hechos: primero, que soy un funcionario antiguo de CORFO; segundo, que tuve cargos de alta responsabilidad en el Gobierno pasado, y tercero, que sigo siendo funcionario de la Institución, también en cargos de responsabilidad y de confianza directa de sus más altos ejecutivos.

No voy, en esta oportunidad, a referirme al artículo en su conjunto, porque indudablemente él tiene una orientación política clara y que creo que se ajusta a la orientación social y económica que le ha dado este Gobierno tanto a su acción general como a la labor de la CORFO. Esta orientación podrán criticarla en la actualidad sectores políticos y, posteriormente, el juicio de la historia podrá precisarlo objetivamente.

Deseo referirme sólo a la siguiente parte de su artículo: "Durante estos años la orientación política delimita la acción directa del Estado, y CORFO se orienta principalmente hacia el campo financiero, como agente de créditos externos del país y como organismo crediticio interno para apoyar al sector privado. Es por esto que en esa época no se crean filiales de importancia. Las entidades que emergen esos años corresponden a negocios privados, económicamente inestables que, por razones sociales o de otra índole, pasan a manos del Estado". Estimo conveniente aclarar parte de los juicios contenidos en los párrafos anteriores, ya que estimo que ello es de toda conveniencia para nuestra Institución, el capital humano que ella contiene y para el trabajo de todas aquellas filiales creadas en años atrás, voluntaria o involuntariamente menospreciadas por el artículo en referencia.

Me correspondió durante más de 5 años ser Gerente Agrícola de CORFO, y durante varios largos períodos reemplazar al Subgerente General Técnico, Sr. Mario Sarquis. Asistí permanentemente al Consejo de CORFO y presidí en la mayoría de las ocasiones el Comité Ejecutivo Agrícola. Además tuve la oportunidad de estar en el directorio de varias filiales que se crearon durante el gobierno pasado, y que este Gobierno, a diferencia de lo que se señala en el artículo, estimo que las ha también considerado de enorme importancia.

Solo voy a mencionar algunas filiales de importancia que fueron creadas y de cuyo nacimiento me correspondió una acción directa: SOCOAGRO, ENAFRI y EMPRESA NACIONAL DE SEMILLAS.

Estas tres filiales han sido pilares del desarrollo de actividades agroindustriales; a SOCOAGRO le correspondió impulsar gran parte de la infraestructura renovadora de la comercialización y transformación de productos agrícolas, con la estrecha colaboración de CORFO y diferentes dependencias, tales como los Departamentos de Obras Civiles, Desarrollo Agrícola y Desarrollo Ganadero. La red de mataderos, de centrales de almacenaje de granos, las plantas pisqueras, la centrales frutícolas, son algunos de los ejemplos más importante de esta labor. Si algunos de estos programas han perdido estos últimos años agresividad en la inversión, tengo entendido que este Gobierno piensa darle nuevamente ímpetu en el año 1974.

La ENDS ha tenido igualmente un importante desarrollo, y no solamente este Gobierno la ha reconocido como filial importante, sino que concretamente le ha asignado cada vez mayores responsabilidades. En la actualidad, ésta es una empresa que tiene la dura tarea de abastecer de semillas a la agricultura; si bien es cierto se han presentado problemas en los suministros de semillas, ello en ningún caso se debe a incapacidad de sus profesionales, técnicos y personal en general, ni tampoco se puede desvirar de las funciones y atribuciones que esta sociedad tiene.

Con ENAFRI, filial creada en conjunto con ECA, y que debía ser la base fundamental de la infraestructura del frío, también se tuvo logros notables. Racionalizada en los procesos, renovación de equipos, construcción de nuevos frigoríficos y la preparación de un programa de Red Nacional del Frío.

Podrían señalarse muchas otras acciones en el campo agrícola a través de nuevas filiales como SACOOP, ICTRA y además la participación de CORFO en otro tipo de sociedades como por ejemplo en el sistema cooperativo.

Además podrían mencionarse otras iniciativas importantes en otros campos. Basta sólo hacer mención de la creación de filiales fundamentales en la actividad forestal, el impulso dado a IANSA, que de haberse mantenido dentro de las líneas trazadas, estaríamos ya muy cercanos al autoabastecimiento de azúcar con materia prima nacional. También fue claro el impulso dado a otras líneas de acción como las telecomunicaciones, la computación, la electrónica, etc., que sería demasiado extenso enlistar.

Si bien es cierto que se dio apoyo al sector privado, este apoyo no solo se basó en ayudas financieras, sino que con el crédito y otros sistemas de intervención de CORFO se logró orientar la producción dentro de líneas programáticas definidas y con claras metas; mención de esto puede hacerse en torno al Programa Ganadero Sur, al Programa Nacional de Desarrollo Frutícola y al desarrollo de la mecanización agrícola, tanto con el apoyo a la producción nacional como a la racionalización de su comercialización.

En este último terreno se estableció un Centro Nacional de Mecanización Agrícola y se logró que toda nueva maquinaria de importación o marca, antes de aceptarse su comercialización, fuese sometida a pruebas de eficiencia; se logró reducir el número de marcas de tractores y rebajar los precios de la maquinaria en niveles considerables, además de toda la parte básica de investigación tecnológica.

Toda esta labor que se hizo fue siempre aprovechando la capacidad de todos los profesionales y técnicos, prescindiendo, por lo menos en el sector agrícola en el que me desempeñé directamente, de factores políticos, ni en el ingreso del personal de mi dependencia, ni en la asignación de responsabilidades directivas. Dos departamentos de mi gerencia estuvieron a cargo de personas de clara posición política opositora, que se estimó eran de gran capacidad y prestigio cuando se les asignó esas responsabilidades, opiniones que fueron también compartidas en el inicio de este Gobierno.

Rogaría a Ud. dar cabida en un próximo NOTICORFO, a esta comunicación, que creo podrá servir para hacer más objetivo el conocimiento de lo que CORFO ha sido.

Ruego considere, que si bien es cierto estoy criticando a través de esta nota algunos juicios dados en su publicación, ello no debe considerarse como una crítica a nuestro NOTICORFO, sino que muy por el contrario, debo sinceramente manifestarle que NOTICORFO está desarrollando una muy buena labor informativa en CORFO, que ayuda a reforzar el cariño que la gran mayoría de los CORFIANOS tiene a su Institución. Todo lo que se haga en favor de un mejor conocimiento de la Institución, no duda redundará en bien de nuestra CORFO y por ello de todo el país.

Atentamente,

Rolando Chateauneuf D.

NOTA DE LA DIRECCION: Debido a que la carta del señor Chateauneuf es bastante extensa, lamentamos no poder incluir numerosa correspondencia que ha llegado a esta sección. Desde ya agradecemos los conceptos que esas cartas tienen para esta Revista y haremos cuanto sea posible por satisfacer sus inquietudes y peticiones.

CONVENIO CUT – CORFO:

EVALUACION CRITICA DE LA PARTICIPACION

A DOS AÑOS y medio de suscrita el Acta de Acuerdo CUT–Gobierno sobre participación, de la cual surgieron las normas básicas que se están aplicando en las empresas del Area Social y Mixta de la Economía, el organismo máximo de los trabajadores y la Corporación de Fomento coincidieron en la necesidad de realizar una evaluación crítica de sus resultados.

Y es precisamente para que los trabajadores discutan, desde la base, la complementación o las transformaciones necesarias de las normas básicas de Participación que se suscribió un convenio entre CORFO y la CUT, el mismo día en que la Corporación celebró sus 34 años de vida.

El convenio parte por puntualizar que "la Central Unica de Trabajadores (CUT), como organización máxima de la clase trabajadora del país, cuenta entre sus principales objetivos el de luchar por el pleno acceso de los propios trabajadores a la dirección de la economía nacional".

"Por su parte –añade el convenio– a la CORFO, en cumplimiento de las disposiciones y políticas del Supremo Gobierno, le corresponden las tareas de fomento y dirección del desarrollo de la industria nacional".

"En consecuencia, ambas instituciones acuerdan aunar ampliamente sus esfuerzos encaminados a encauzar la reestructuración de la economía industrial del país y los nuevos términos de su dirección y control basados en la presencia de los trabajadores".

EVALUACION CRITICA

El documento suscrito entre CORFO y la CUT hace presente que, culminado el proceso de discusión y establecimiento de las normas básicas en la gran mayoría de las empresas que constituyen en la actualidad las Areas Social y Mixta, se hace necesario realizar una evaluación crítica de los resultados alcanzados, en la que se expresen directamente las apreciaciones de los propios trabajadores y sus organizaciones de base. Se trata, de esta manera, de discutir la complementación o las transformaciones necesarias de las normas básicas de participación y de asegurar el establecimiento de mecanismos eficaces que controlen de manera permanente su aplicación y perfeccionamiento en todos los niveles de dirección económica".

ASAMBLEA NACIONAL

Se establece que para llevar a cabo este proceso de revisión y desarrollo en las empresas industriales sujetas a la dirección de CORFO y en el propio sistema de dirección industrial, "se hace necesario realizar jornadas de discusión de los trabajadores en las empresas y encuentros regionales y sectoriales, que culminen en la Primera Asamblea Nacional de Participación.

Será en definitiva esta Asamblea Nacional la que "resolverá sobre el contenido de las normas básicas y su complementación, así como sobre un programa permanente que se ocupe de su difusión, aplicación práctica y desarrollo".

La evaluación crítica, que surgirá en la base para culminar en la Asamblea Nacional, será impulsada por la CUT "contando para estos efectos con la colaboración de CORFO, sus Comités Sectoriales y las empresas industriales sujetas a sus dirección".

COMISION CUT – CORFO

Para ésto, ambas instituciones convienen en constituir una comisión CUT–CORFO de Participación, que estará integrada, en representación del organismo máximo de los trabajadores chilenos, por su presidente, su secretario general, el jefe de su Departamento Nacional de Participación y dos consejeros nacionales de este departamento. En representación de la CORFO, la integrarán el Vicepresidente Ejecutivo o su representante y dos representantes designados por el propio Vicepresidente.

Actuarán como presidente y secretario ejecutivo de la comisión el presidente y el jefe del Departamento Nacional de Participación de la CUT, respectivamente; el presidente de la comisión será reemplazado, en caso de ausencia, por el secretario ejecutivo.

LAS TAREAS

Corresponderá a la Comisión CUT–CORFO de Participación: velar por el adecuado cumplimiento de los compromisos contraídos por el Convenio, supervisar el cumplimiento de las resoluciones de la Primera Asamblea Nacional de Participación en las empresas, Comités Sectoriales y demás mecanismos de dirección intermedia y superior del sistema industrial; asegurar el establecimiento de mecanismos permanentes para la difusión, aplicación práctica y desarrollo de la participación de los trabajadores en el sector industrial de la economía, y cautelar el empleo de los fondos que se pongan a disposición de la Comisión para materializar sus objetivos.

APORTES

Según establece el Convenio, CORFO contribuirá a su financiamiento con una suma de hasta Eº 10.000.000 (diez millones de escudos) imputables a su presupuesto del presente año, los que pondrá a disposición de la Secretaría Nacional de Finanzas de la CUT, a fin de que ésta los emplee en la forma que resuelva la Comisión CUT–CORFO de Participación para sus fines propios.

El Convenio tiene una duración indefinida, a menos que cualquiera de las partes notifique a la otra, mediante carta certificada con doce meses de anticipación, de su voluntad de ponerle término.

Para impulsar un debate de los propios trabajadores sobre la forma en que se están aplicando las Normas Básicas de Participación y estudiar la necesidad de variarlas o complementarlas, suscribieron un Convenio el Vicepresidente de CORFO, Pedro Vuskovic y el Presidente de la CUT, Jorge Godoy. Junto a ellos el Fiscal de la Corporación, José Rodríguez Elizondo y el Dirigente de la CUT, Román Fernández.

EN PROVINCIA DE AYSEN

gas reemp
a la le

Definitivamente el gas licuado, reemplazará a la leña en Aysén. Las instalaciones de la planta ya están terminadas.

DENTRO de los próximos días entrará en funcionamiento la Planta Envasadora de Gas Licuado de Puerto Chacabuco, destinada a cubrir totalmente las enormes demandas de combustible de Puerto Aysen y Coyhaique, que en conjunto tienen una población cercana a los 40 mil habitantes.

En la actualidad los pobladores de las mencionadas localidades usan, para enfrentar las bajas temperaturas que se registran en la Provincia, las tradicionales cocinas a leña, o chimeneas y salamandras.

La importante obra, que está en su fase final de construcción, fue visitada por el grupo de periodistas santiaguinos que, invitados por el Instituto CORFO Aysen, recorrieron toda la imponente región.

En el lugar, los reporteros comprobaron, una vez más, la acción de progreso que desarrolla en la provincia la Corporación de Fomento de la Producción, principal impulsora de esta planta levantada en medio de un paisaje de exuberante belleza en el que se confunden el mar, con imponentes montañas pobladas de añosos árboles y en cuyos picachos se advierte la blancura de la nieve, presagio del crudo invierno que soportará la región austral.

LA PLANTA

En abril del año pasado, el Consejo del Instituto CORFO Aysén, aprobó la instalación de la Planta Envasadora de Gas Licuado, en Puerto Chacabuco. Hoy ese proyecto es realidad.

Los personeros de CORFO tuvieron en cuenta, para impulsar la iniciativa, su incalculable progreso para la zona, el agotamiento del combustible que habitualmente se usa en la provincia: la leña, cuyo precio se ha elevado considerablemente debido a lo alejado que quedan los lugares de extracción del mercado, como también, por el elevado costo del gas que llega actualmente desde Concepción.

La Planta abastecerá alrededor de 2 mil hogares, exitiendo un consumo potencial de 90 toneladas mensuales, aproximadamente.

Para el suministro de gas de la ciudad de Chile Chico (no existe comunicación directa por vía terrestre) se tiene pensado la instalación de una pequeña unidad envasadora que se abastecería directamente de la provincia de Magallanes, mediante el transporte de camiones por carreteras argentinas.

La población de Chile Chico sobrepasa los 2 mil 500 habitantes, los que se ven seriamente afectados por la falta de combustible.

ENORMES ESTANQUES

La Planta envasadora de Puerto Chacabuco consta de 4 estanques de 80 toneladas cada uno, aparte de las instalaciones accesorias y edificios donde funcionarán sus oficinas y diversas dependencias.

El costo total de la obra fue de 3 millones 200 mil escudos. De estos, CORFO hizo un aporte en 1972 de 600 mil escudos, de E°. 1.200.000 aprobados por el Consejo Resolutivo, y el presente año se efectuó otro aporte que alcanza a 2 millones de escudos. También ha estado presente en esta realización la Empresa Nacional de Petróleo.

SOCIEDAD DE DESARROLLO INDUSTRIAL

Otra de las actividades cumplidas por los periodistas, fue la de presenciar la constitución del Directorio de la Sociedad de Desarrollo Aysen Limitada.

Típica escena que se registra en Coyhaique. El arriero lle piño de ovejas. Ese sufrido hombre, mujer e hijos, ahor gas licuado gozará de un verdadero adelanto.

plaza
ía

Vista de la Laguna de San Rafael, en la Provincia de Aysen. Lugar de atracción para los turistas. Desafortunadamente a raíz de los pésimos medios de comunicación que hay en la zona, llegar a ella es prácticamente imposible. Sin embargo, CORFO tiene proyectado un plan para activar el flujo de visitantes a la región de marañón.

El acto se llevó a efecto en el Teatro de Coyhaique, con la presencia del hasta ese día gerente del Instituto CORFO, Sergio Anfossi; del Intendente de la provincia, Norberto Añasco; del abogado Sergio Bravo; representantes de la Compañía Pesquera Aysen Limitada y de dirigentes de la Central Unica de Trabajadores.

Pese al frío reinante, 8 grados bajo cero, numerosos hombres y mujeres se dieron cita en el recinto de madera, y que sólo tiene como medio para contrarrestar la temperatura inclemente, dos viejas estufas a parafina, que son reabastecidas constantemente por funcionarios del establecimiento, que piden "permiso" a fin de pasar con estanques y embudos por sobre las butacas ocupadas por los asistentes, con el objetivo de llegar con prontitud a los calefactores.

Hicieron uso de la palabra, el ahora diputado Sergio Anfossi y el Intendente Añazco, los que resaltaron la extraordinaria importancia de la Sociedad, destinada a crear nuevas fuentes de trabajo.

LA SOCIEDAD

La Sociedad de Desarrollo Industrial Aysen Ltda. es otra de realizaciones de CORFO en la región. La forman el Instituto COR Aysén y la Compañía Pesquera Aysen Ltda. Sus objetivos son construcción, instalación, puesta en marcha, exploración o promoc de industrias en la provincia. Los rubros que abarca son, principalme las industrias de alimentos, bebidas, textiles, vestuarios, m mecánicos, cuero y calzado, químico no metálicos, construcc maderera y muebles. Se exceptúa la industria hotelera turística, ya para ello se creará una organización jurídica aparte.

El capital de la Sociedad es de 50.010.000 escudos, que se entera con 50 millones de escudos que aporta el Instituto CORFO—Aysen 10 millones de escudos por la Cía. Pesquera Aysen.

Numerosos Aysenínos, esperan embarcar en Puerto Cristal, otro sitio en el que CORFO está presente, poniendo la nota de adelanto.

En el Dia de la Operadora:

CENTENARES DE SALUDOS PARA DAMAS DEL TELEFONO

EL PRIMER viernes de este mes se celebró en el país el Día Internacional de la Operadora Telefónica. Las simpáticas compañeras que trabajan en la Central Telefónica de la Institución, fueron objeto, con tal motivo, de afectuosos saludos. En esa oportunidad, aparte de atender cordialmente a los funcionarios en sus constantes pedidos, y al público que no cesa de solicitar comunicación con tal o cual persona, tuvieron que multiplicarse. Los llamados aumentaron en un 50 por ciento. La razón: compañeros de labores y público en general, las recordaron no con el afán de apurar un contacto, sino que para manifestarles su adhesión en el día que festejaban. A pesar del recargo de trabajo que esto significó, las buena mozas cumplieron su eficiente cometido. Incluso, pasadas las 17 horas, cuando se reunieron en un coctel de camaradería, debieron hacer un "aro" en la animada reunión, para contestar las llamadas que se reflejan en los nerviosos puntos de colores que se encienden y se apagan en cuatro amplias mesas telefónicas.

Norma Alcaíno (jefa de la sección), Ana Aguilar, Norma Cortés, María Derado, Graciela Garrido, Fresia González, Freisa Vargas, Cristina Pinto, Sonia von Crismar y Cely Espinoza, es el excelente equipo de "damas del teléfono" con que cuenta la Corporación de Fomento.

"NOTICORFO" se suma a los centenares de felicitaciones que han llegado a las operadoras, y desea fraternalmente que continúen por el camino de éxito y eficacia que las ha hecho conocidas a través de todo el país.

Anita Aguilar, atiende un llamado en la Central Telefónica. La observa un grupo de compañeras, que al igual que ella, recibieron sinceros y cordiales saludos en el Día Internacional de la Operadora.

¡Para que se conozca!...

Firma 3 mil cheques en dos dias

FIRMAR más de 3 mil cheques, en dos días, es como para quedar con el pulso en mala forma, pero Mario Lombardo Soto lo hace con gusto. Piensa que cada documento que refrenda, va un poco de satisfacción para quien lo recibe.

Lombardo es así: "Voluntad y cordialidad, al servicio de los problemas ajenos". La frase no es nuestra. La dijo un compañero de la Corporación, quien coincidió con muchos otros sobre las condiciones humanas y laborales del segundo jefe de la Sección Bienestar.

"NOTICORFO" estimó de interés hablar con este popular compañero, que aunque es conocido por todos, debe ir en esta sección: ¡Para que se conozca!

Mario Lombardo, el ejecutivo y cordial hombre de los cheques.

Mario Lombardo ingresó a CORFO el 1º de enero de 1961. Antes había estado laborando en la Institución, pero enviado por la Fábrica Nacional de Aeronaves en comisión de servicio.

Su carrera en la Corporación ha sido intensa, y por todas las secciones donde ha pasado, sus compañeros, ahora amigos, lo recuerdan con afecto, ya que el personaje es en extremo cordial y de excelente humor.

No bien había firmado el contrato de empleado en CORFO, Lombardo fue destinado a Préstamos de Reconstrucción, después trabajó en diversas funciones: Cobranzas, Créditos Agrícolas, Contador de Créditos de Ingeniería Agrícola, Secretario de la Comisión Nacional de Mecanización, y actualmente, Segundo Jefe de Bienestar.

En este último puesto, que lo asumió solamente hace seis meses, debe trabajar estrechamente ligado con la jefa de la sección, Eliana Torrealba. Además, es uno de los encargados de firmar todos los cheques de pagos al personal de la Corporación. Contestando una consulta, dijo: "Esto lo hago con gusto. Lamentablemente yo no soy el dueño de las platas, así es que me limito a poner la firma. Muchas veces he pensado en la tremenda satisfacción que sentiría, si lo girado fuera mío, para sentirme más feliz aún de poder retribuir, cancelar sueldos y otros dineros, a quienes se los han ganado con dedicación y amor al trabajo".

IBA A SER PILOTO

Lombardo nunca pensó cuando muchacho que sería contador y funcionario de CORFO. Su vocación era la de pilotear aviones: ser oficial de la Fuerza Aérea de Chile. Luego de cursar estudios en el Liceo de Temuco y en el Barros Borgoño de la capital, ingresó a la Escuela de Aviación "Capitán Avalos". Estaba feliz. Pensaba que el uniforme de cadete, con el tiempo, sería remplazado por el de piloto de guerra. Su sueño no lo pudo cumplir. A pesar de ser uno de los mejores alumnos del curso, tuvo problemas al dar un examen de vuelo, al aterrizar. Quien lo calificó, le dijo: "No tiene aptitudes de vuelo". La frase, lapidaria, no lo descorazonó. Pensó posiblemente que todo era para mejor, y rápidamente se matriculó en el Instituto Superior de Comercio. Le gustaban también los números. Allí se recibió de contador general. Con el título en sus manos ingresó a la Escuela de Economía de la Universidad de Chile. Fue en esa época cuando le ofrecieron un puesto en la Fabrica Nacional de Aeronaves, que se creaba, y como "la sangre tira", ingresó a la industria. El resto de su historia ya la hemos contado.

SOLTERO POR AHORA

Mario Lombardo, que debido a su cordialidad y eficiencia ha sido director durante seis períodos de la Asociación de Empleados de CORFO, y también ha sido enviado en comisión de servicio al extranjero a ferias internacionales en las que ha participado Chile, es "soltero, por ahora" (según su propia declaración).

Riendo dijo: "No he tenido tiempo para pensar en casarme, aunque a mis 42 años ya lo debería haber hecho. Se puede decir que soy soltero, pero no llegaré al fanatismo". Relató que vivía con una tía, la que lo trata "como a un rey".

Al finalizar la breve conversación, y antes de despedirnos del buen amigo, afirmó: "esta sección es extraordinaria. Aquí no pasan cosas anecdóticas, sino que muchas veces bastante trágicas y que a uno lo tocan en lo íntimo, pero cumple una función social, que complace a todos los que aquí trabajamos, pensando en el bienestar de nuestros compañeros".

Importantes Acuerdos Del Ultimo Consejo

Invertir, por medio de la Sociedad Agrícola CORFO – SACOR, hasta E° 7.250.000 en el Programa de Desarrollo Agropecuario y Social del Altiplano del Departamento de Arica, acordó en su última sesión el Consejo de la Corporación de Fomento de la Producción.

El Programa de Desarrollo que CORFO está realizando en la desolada región que se extiende en la provincia de Tarapacá, busca elevar el nivel de vida de los aproximadamente cinco mil habitantes del altiplano. La zona, de cerca de 60 kms. de ancho, tiene una altura que fluctúa entre los 3.500 y 6.000 metros. Cuenta con buenos recursos de agua y grandes extensiones de terreno con estepas y empastadas naturales. Alpacas y llamas con carácter domésticos, vicuñas salvajes y ovinos constituyen la ganadería del altiplano que tiene como límites, por el este Bolivia, la Línea de la Concordia por el norte, y la Provincia de Antofagasta por el sur.

La CORFO, a partir de los recursos existentes, está trabajando en la incorporación de nuevas especies forrajeras y brindando asesoría técnica a los ganaderos de la zona. Con este objeto estableció un centro de experimentación de nuevos sistemas de manejo de ganado, fertilizantes y para la introducción de nuevas especies. Busca, también, mejorar la comercialización de los productos agropecuarios, en especial de la lana de los camélidos. Además del necesario control sanitario del ganado, se están efectuando trabajo comunitarios coordinados con otros servicios estatales para brindar asistencia médica y social a los pobladores y mejorar el aspecto artesanal.

MEJORARA SISTEMA DE TRANSPORTE

Las provincias de Antofagasta, La Serena, Valparaíso, Santiago, Concepción y la zona centro–sur serán favorecidas con la importación de 117 camiones para el traslado de materiales de construcción, que efectuará la Corporación de la Vivienda, CORVI, desde la Mercedez Benz Argentina.

El acuerdo del último Consejo de la Corporación de Fomento para conceder caución solidaria hasta por US$ 1.154.354 a la CORVI, hará posible que este organismo realice la operación, usando la línea de crédito vigente entre el Banco Central de la República Argentina y el Banco Central de Chile.

La importación de los vehículos permitirá a la Corporación de la Vivienda agilizar su labor para solucionar con mayor prontitud el problema habitacional de modestos propietarios de los sectores periféricos. Los camiones podrán llegar sin problemas hasta esos lugares transportando los materiales de construcción.

Los nuevos vehículos se destinaron de la siguiente manera: tres camiones para la provincia de Antofagasta; diez para La Serena; diez para Valparaíso, ochenta y ocho para Santiago, cuatro a la zona centro–sur y diez para Concepción.

CAMPESINOS EN EL AREA SOCIAL.

Seleccionados por la Confederación de Asentamientos Ranquil, de la provincia de Linares, por su esfuerzo por aumentar la producción, seis campesinos fueron invitados por la Corporación de Fomento a Santiago.

El nutrido programa de actividades que desarrollaron durante sus tres días en la capital, consultó además de rápidas visitas a centros de interés turístico, un recorrido por numerosas industrias del Area Social, para conocer de la organización alcanzada por los trabajadores y de sus experiencias en su esfuerzo por aumentar la producción.

En el grabado, Noé Henríquez, entrega al Vicepresidente Ejecutivo de CORFO, Pedro Vuskovic, una pipa de madera, al término de su visita. Con anterioridad se habían reunido con el jefe de la división de desarrollo regional, Gustavo Pérez.

Desaparecen dos companeros

Dos apreciados compañeros de la Corporación de Fomento de la Producción, fallecieron en el mes de Mayo último. Se trata de Lilian Catalán Véliz y de Osvaldo Aranis Fuenzalida.

Lilian Catalán, había ingresado a CORFO, el 1o. de Agosto del año recién pasado. Se desempeñaba actualmente en el Departamento de Análisis Industrial, dependiente de la Gerencia de Planificación.
Lilian, que nació el 13 de Abril de 1933 en La Calera. Se había ganado en muy corto tiempo, el aprecio de quienes la conocieron y tuvieron el agrado de trabajar junto a ella en la Corporación.
Su deceso se produjo repentina e inesperadamente, poco después de una intervención quirúrgica, el 8 de Mayo último. Días después, CORFO tuvo que lamentar el desaparecimiento (26 del mismo mes) de Osvaldo Aranis Fuenzalida, encargado de distribución de bencina en el Servicentro de Ñuñoa. Aranis, ingresó a la institución el 7 de Febrero de 1964, y a la fecha de su muerte tenía 63 años, antes había sufrido la pérdida irreparable de Osvaldo, uno de sus siete hijos, nacidos de su matrimonio con Berta Ceballos Cornejo.

En vigencia

Prestamo de Ayuda Habitacional

LA JUNTA de Bienestar de la Corporación acordó llamar a inscripciones para optar a préstamos de ayuda habitacional. Se podrán acoger a este beneficio los funcionarios que cumplan con las exigencias requeridas en el reglamento respectivo, que damos a conocer más abajo en extenso.

Fuera de ello, la solicitud debe ser completada por el interesado o autorizada por un notario.

El plazo de recepción de las solicitudes tiene como fecha límite el 29 de junio.

Los funcionarios de Santiago deberán entregarla a través de su habilitado, quien —a su vez— las presentará en las Oficinas del Servicio de Bienestar donde se les entregará el correspondiente recibo. Los funcionarios de provincias podrán hacer el trámite a través de carta certificada dirigida a Servicio de Bienestar, Ramón Nieto 920, Oficina 333 A, en Santiago.

El reglamento para los mencionados préstamos es el siguiente:

PRESTAMOS DESTINADOS A ADQUISICION Y/O CONSTRUCCION

Artículo 3º Para optar a préstamos destinados a financiar la adquisición y/o construcción de viviendas, serán indispensables los siguientes requisitos:

a) Tener un mínimo de 5 años de antigüedad como funcionario de la Corporación de Fomento. Para estos efectos, será computable el tiempo servido como funcionario de planta, a contrata, como empleado particular o a jornal.

b) No ser propietario el postulante ni su cónyuge de un bien raíz destinado o que pueda ,destinarse a uso habitacional, con exclusión de sitio eriazo, a la fecha del otorgamiento del préstamo ni a la fecha de vigencia del presente Reglamento. Igual inhabilidad regirá cuando la casa habitación sea de propiedad común del funcionario y de su cónyuge.

c) No ser socio de cooperativa de vivienda en la cual tenga un préstamo habitacional vigente.

d) No ser comunero de un bien raíz habitacional o que pueda ser destinado a tal objeto, a menos que la Junta por razones calificadas le conceda derecho.

e) No haber sido beneficiario de un préstamo habitacional concedido por CORFO o por el Fondo de Bienestar

Artículo 7º La Junta determinará el orden de prioridades en el otorgamiento de los préstamos de construcción o adquisición de un bien raíz construido, en construcción o sitio, entre los interesados que cumplan con los requisitos señalados en el Artículo 3º,de acuerdo al puntaje establecido en el Reglamento.

Artículo 8º En caso de igualdad de puntaje entre dos o más postulantes se dará preferencia al que tenga mayor número de cargas familiares. De subsistir la igualdad, el orden de preferencia se determinará por la antigüedad como funcionario de la Corporación y, por último, de persistir dicha igualdad, las preferencias se ordenarán por estricto orden alfabético.

PRESTAMOS DESTINADOS A AMPLIACION, REPARACION O TERMINACION

Artículo 9º Para optar a préstamos destinados a financiar la ampliación, reparación o terminación de vivienda, serán necesarios los siguientes requisitos:

a) Que el funcionario, su cónyuge o ambos sean propietarios de un bien raíz destinado a fines habitacionales y que vivan en él, o que uno de ellos o que ambos sean comuneros de un bien raíz habitacional o que pueda destinarse a dicho uso, o ser socio de una cooperativa de vivienda en la cual tenga un préstamo habitacional vigente.

b) Que tenga un mínimo de 5 años de servicios, computados en la forma señalada en la letra a) del artículo 3º ,excepto en los préstamos para reparaciones derivados de siniestros.

Artículo 10º El monto de estos préstamos no podrá exceder del 70%o del valor de tasación de la ampliación o terminación, máximo de 3 sueldos vitales anuales. Para tales efectos, el funcionario deberá presentar un presupuesto aprobado por la Oficina Técnica de la Corporación que señale la Junta.

NOTA COMUN:

Artículo 20º El Jefe de Bienestar comunicará a todos los postulantes el orden de prioridades que se hubiere determinado. Los interesados podrán formular por escrito a la Junta los reclamos u observaciones que le merezca la nómina de prioridades, incluyendo el hecho que los postulantes no cumplan los requisitos estipulados en los Artículos 3º y 9º. De estos reclamos conocerá la Junta previa notificación al afectado y de su resolución podrá pedirse reconsideración ante la misma Junta, la que fallará en definitiva dentro del plazo de 25 días.

Con las prioridades así determinadas, se confeccionarán dos listas. En una de ellas figurarán los postulantes a préstamos para adquisición o construcción y, en la otra, los solicitantes de préstamos para ampliaciones, reparaciones y terminaciones. Dichas listas no podrán ser modificadas durante el lapso de su vigencia que será de TRES años.

NUEVA PLANTA DE GAS EN ZONA PENQUISTA

EN EL MES de agosto comenzarán los trabajos de una planta productora de gas de cañería, la que en el futuro debe abastecer los consumos de Concepción, Talcahuano y probablemente Chiguayante y Penco.

La noticia la dió a conocer el administrador de la zona sur de la Empresa Nacional de Distribución, ENADI, Jaime Oliva. El citado personero agregó que el costo total aproximado será de unos 10 millones de dólares.

La planta en referencia estará ubicada en el sector de Cuatro Esquinas, en Talcahuano, donde confluyen la Avenida de Las Golondrinas y el Camino de Las Industrias y estará terminada en el mes de septiembre de 1975, lista para entrar en funciones.

REEMPLAZA A HUACHIPATO

El jefe de operaciones de ENADI, Patricio Vidal, explicó que la Planta de Huachipato, actual productora del gas de cañería, terminará sus procesos de elaboración a mediatos de 1975, lo que obliga a la construcción de esta moderna industria.

Aclaró Vidal que "la producción actual de la CAP es de unos 26 millones de metros cúbicos de gas al año, lo que es insuficiente, ya que al mediodía los hogares deben sufrir problemas con la falta de presión. La nueva planta entregará para el consumo una cantidad superior a los 45 millones anuales. El gas será de mayor calidad, superior a unos 600 a mil kilocalorías por metro cuadrado".

La mejor calidad, de acuerdo a lo asegurado por el especialista, impedirá que se ensucien los artefactos domésticos y las cocinas, ya que el gas usado en este momento trae impurezas. La materia prima será la nafta que proporciona la Empresa Nacional del Petróleo, de su refinería de San Vicente.

LOS COSTOS

El valor de la planta propiamente tal será de unos dos y medio millones de dólares, a lo que se debe agregar otros dos millones para la adquisición de tres gasómetros, dos de los cuales serán instalados en un principio. Estos aparatos servirán para guardar 120 mil metros cúbicos de gas de reserva.

Además de lo mencionado se construirá la infraestructura para instalar compresores, almacenamiento para insumos, una planta de tratamiento de agua, laboratorio, máquinas, herramientas, equipo contra incendios y otros.

PROPUESTA ABIERTA

Las propuestas públicas, según lo informado por Oliva, fueron abiertas en Santiago y publicitadas en el extranjero. La decisión final respecto de ellas debe tomarse a fines de julio, para firmar los contratos a mediados de agosto y proceder inmediatamente a la construcción. La planta, que es importada, tiene que estar en nuestro país entre el primero y el 30 de mayo de 1974.

EN FAVOR DEL NIÑO

La Junta de Bienestar Corfo acordó financiar el costo total que signifique la permanencia en Colegios Especiales de los hijos de los funcionarios con problemas de bajo coeficiente intelectual.

El procedimiento para obtener el beneficio está fijado en el texto de acuerdo.

Entre otros requisitos, el beneficiario deberá:

Acompañar un informe de la Asistente Social calificando la situación; cotización de costo que significa la permanencia en el colegio al cual concurrirá.

Todos estos antecedentes se entregarán en las oficinas del Servicio de Bienestar, lugar en el que se podrá obtener mayores informaciones.

ASI VA EL CAMPEONATO

Se han producido algunas novedades desde nuestra publicación anterior, está jugada, en este momento, la 7a. fecha de la 1a. Rueda y la nota saliente ha sido la caída de un invicto en Serie "A": ENAMI, fue derrotado por SERCOTEC 2 x 0 y perdió el liderato, que sigue en poder de CORFO CENTRAL, que sin estar en su mejor forma continúa invicto y ahora sin compañía, con 14 puntos. Cierra la tabla, sin puntos, HIDRAULICOS, que perdió en secretaría el match en que vencía a CAI 4 x 3 y que no terminó por problemas con el árbitro.

Como lógica consecuencia, CAI salió de perdedores y dejó solo a RECURSOS HIDRAULICOS en el fondo del cómputo.

Si bien en la 1a. Serie se ha clarificado el panorama, en 2a. Serie, o Serie "B", sólo hay una cosa que salta a la vista; R. HIDRAULICOS está colista con cero puntos y TALLERES RENCA ganó su primer match; pero en el otro extremo, CORFO CENTRAL y CONTRALORIA, han entablado una espectacular carrera, que deberá definirse entre ellos, ya que ambos marchan invictos con 14 puntos; sus vallas sólo han recibido 4 goles y han marcado 37 CONTRALORIA y 35 CORFO CENTRAL.

Campeonato ASDECORFI - 1973

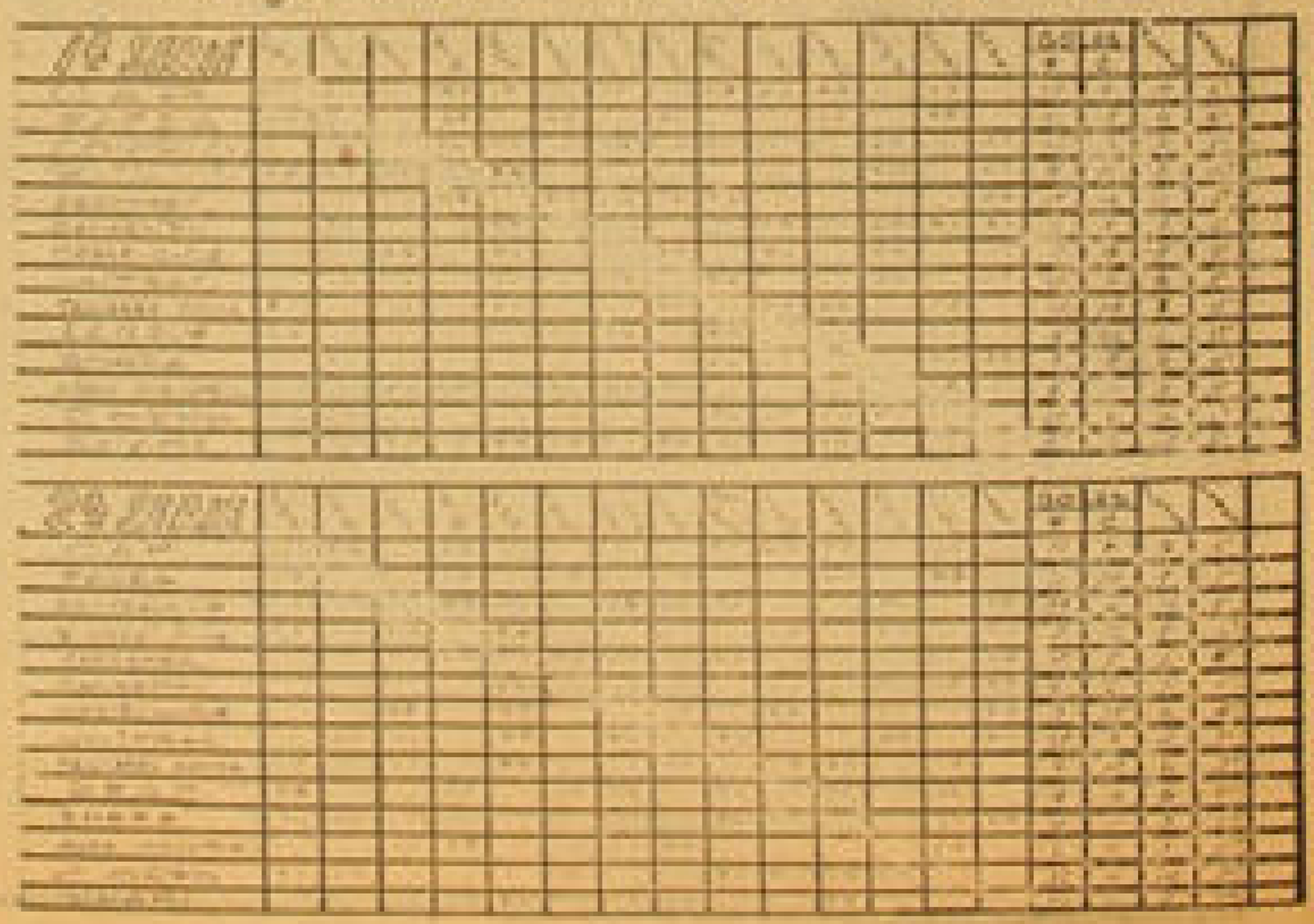

Hasta la próxima. GOLAZO

Una tarde y una.. buena impresion

TENIAMOS interés en reportear al hasta ahora puntero en ambas series del Campeonato ASDECORFI, por lo que con nuestro reportero gráfico GOLAZO, acompañamos el miércoles pasado a los muchachos de CORFO CENTRAL a entrenar.

Justo con el cañonazo de las 12, parte el microbús CORFO a nuestro hermoso estadio. Hay que entrenar, por lo tanto se sacrifica el almuerzo. Una vez en la cancha se trabaja intensamente para aprovechar al máximo el tiempo; allá un grupo, bajo las órdenes del profesor Eduardo Basualto se prepara físicamente. Acá en uno de los arcos, Iván Ramírez, golero y capitán de uno de los cuadros, es sometido a intenso bombardeo por el otro profesor, Lito Valencia, y algunos forwards.CORFO – SACOR.

Finalmente, un match de media hora, Seria A contra Serie B. Rápidamente a las duchas y de vuelta al trabajo antes de las 14,30. Nos quedamos con la impresión que estamos bien representados en la ASDECORFI y que el Club tiene dos cuadros de primera categoría, pues es tan equilibrado el plantel que no hay diferencias entre jugadores de 1a o 2a. serie.

Jugadores de CORFO Central, efectuando prácticas de entrenamiento, en el Estadio de la institución.

Atención a las instrucciones del profesor Eduardo Basualto. Nadie debe quedar al márgen de corregir fallas.

El tenista y profesor René Navarro, habla sobre la técnica del tenis a dos funcionarias, futuras campeonas de la Corporación de."

Lito Valencia, uno de los entrenadores de CORFO Central, expone tácticas a aplicar en los próximos partidos.

"NOTICORFO" es una publicación mensual preparada por el Departamento de Relaciones Públicas y Difusión de la Corporación de Fomento de la Producción.
Director: Roberto Alvarez Miravalles (Sección Difusión)
Oficinas y Redacción: Moneda 920, 4º piso, Fono 716814
Impresión: Offset CORFO.

EN LOS ANDES

INTERCAMBIO DE EXPERIENCIAS Y CURSOS DE CAPACITACION

UN PARENTESIS en sus labores habituales realizan cada cierto tiempo los técnicos del Programa de Asistencia Técnica del Comité Sectorial de Mecanización Agrícola. Desde distintos puntos del país se dan cita en el Centro Nacional de Mecanización Agrícola de Los Andes, CENAMA, para actualizar y nivelar conocimientos.

Entre el 2 y 12 de abril se efectuó un curso sobre "PREPARACION DE SUELOS" y "SIEMBRAS".

La organización estuvo a cargo del CENAMA y contó con la participación de los profesores Mario Ibáñez, del Departamento de Ingeniería Agrícola de la Universidad de Concepción; Juan Vila, catedrático de maquinaria agrícola de la Facultad de Agronomía de la Universidad de Chile; el experto inglés Brian Sims, y los ingenieros agrónomos Gerardo Fontaine, Juan González, Alberto Castro, Ricardo Bikner y Pedro Sagre.

INTERCAMBIO DE EXPERIENCIAS

Los técnicos, junto con repasar sus conocimientos, aprovecharon la ocasión para intercambiar experiencias y dificultades que deben resolver en sus respectivos lugares de trabajo. Es así como durante el desarrollo del curso se reunieron con los jefes del Programa de Asistencia Técnica a quienes formularon sus inquietudes y éstos les dieron a conocer las perspectivas y alcances de este programa, cuyo objetivo es prestar asistencia y capacitación a los campesinos en el uso, conservación y mantención de la maquinaria.

Durante uno de los descansos para el almuerzo y café un grupo de 1 técnicos señaló su satisfacción por el nivel alcanzado en las materias que se trataron. "Además —expresaron—, el hecho que se inviten profesores vinculados a otros organismos nos permite tener una visión distinta".

Los próximos cursos programados, y que se efectuarán también en el CENAMA, se refieren a "Cultivos, control de malezas y plagas, pastería y extensión agrícola".

ESCUELAS EN PLENA ACTIVIDAD

Oportunidad para futuros Ases de natacion y futbol

Intensa actividad está desarrollando la sección Extensión Cultural, Deportes y Recreación, después de la destacada presentación de los Conjuntos Coral y Folklórico en la celebración del aniversario de CORFO. Los ensayos continúan, aún sin tener compromisos inmediatos.

En la piscina temperada escolar, los funcionarios que gustan de la natación, o que deseen aprender a nadar, tienen la oportunidad de hacerlo, pues se dispone de la piscina los sábados de 9 a 11 hrs. El único trámite, es inscribirse en la oficina 207 o con el presidente de la rama, Luis Morales, y asistir regularmente.

Paralelamente a estos cursos, se reanudarán los entrenamientos de la Rama de Natación, razón por la cual citamos a todos los componentes a reintegrarse a ellos desde la fecha en que lean esta publicación.

USTED, lector, habrá visto este afiche en las vitrinas de CORFO y se preguntará de qué se trata. He aquí la explicación:

La Sección Extensión Cultural, Deportes y Recreación ha podido observar que el fútbol tiene un extraordinario auge entre los trabajadores de la Corporación. En el campeonato ASDECORFI participan 4 equipos CORFO y en la Liga "A. ANDRAI" uno más, "CORFITO". Muchos padres acompañan a sus hijos los sábados a la Escuela de Fútbol CORFO y no resisten los deseos de darle al balón. Pensando en todo esto y en el hecho cierto que los campeonato ya nombrados "no son todos los que están, ni están todos los que son", esta sección ha decidido organizar una competencia en la que participen todos aquellos funcionarios que no tengan cabida en los campeonatos que están en marcha, no importa que sean buenos, regulares o malos. La cuestión es PARTICIPAR. Así que si Ud. está en ese caso, organice a sus compañeros de sección, departamento, división o comité, e inscriba a su equipo en esta sección, oficina 207, del Edificio Central. Lea las bases que se adjuntan y ¿cómo sabe si son los primeros en inscribir su nombre en el Trofeo TRABAJADORES DE CORFO?

El deseo es iniciar este campeonato los primeros días de julio para hacer las finales en septiembre.

Copa de los trabajadores de CORFO

BASES CAMPEONATO DE FUTBOL
"TRABAJADORES DE CORFO"

1.– Pueden participar en este Campeonato todos los trabajadores de CORFO, agrupados por departamentos, secciones, divisiones o comités, según el número de funcionarios que éstos agrupan, con excepción de los que participan en el Campeonato ASDECORFI o en la Liga "A. ANDRAI".

2.– Cada división, departamento, sección o comité agrupará a sus futbolistas bajo una sigla característica, pero corta.

3.– Cada sección podrá participar con uno o más equipos, según se lo permita su capacidad de funcionarios.

4.– Cada equipo (en adelante Club) deberá inscribir como mínimo 15 jugadores, recomendando una inscripción numerosa para asegurar una participación normal en el Campeonato. Deberán nominar, además, 2 delegados (un titular y un suplente), quienes llevarán la voz oficial del Club a las reuniones. También, cada Club, inscribirá 2 árbitros, los que participarán en cursos de perfeccionamiento, organizados por esta Sección, previo al Campeonato.

5.– Las listas de jugadores de cada Club deberán venir acompañadas por el número de carnet del Estadio CORFO. Este carnet, aparte de permitirle la entrada al Estadio, servirá de identificación para participar en el Campeonato. El plazo final para inscribir jugadores y retirar el carnet desde esta Sección, será el día anterior a la iniciación del Campeonato, hasta las 17 horas. El valor de la inscripción por jugador será de E° 20.

6.– Los uniformes deportivos serán adquiridos por cada Club. Habrá un premio para el Club mejor presentado en el desfile inaugural; como también para el cuadro más correcto del Campeonato.

7.– Los delegados de cada Club pueden pasar a inscribir a sus cuadros en la Of. 207, Sección Extensión Cultural, Deportes y Recreación.

noticorfo

JULIO 1973 AÑO I – Nº 10 SANTIAGO – CHILE

Frontis del edificio central en Santiago de la Corporación de Fomento de la Producción.

- Dramático relato: funcionario salvó a 30 niños el 29
- Dirigentes de EE.yOO. señalan rol frente a últimos acontecimientos
- EL TATIO: gigantesco esfuerzo en el altiplano
- CRECE LA CANASTA FAMILIAR

A MODO DE EDITORIAL.

DISPARAN CONTRA LA CORFO

Durante años, se oyó decir esto en Chile:

—No, aquí no pasará nada. Chile es diferente a los otros países. Aquí no hay golpes de Estado. . .

Los sucesos de las últimas semanas son demasiado elocuentes como para convencernos que lo anterior pasó a la historia.

Quienes llegaron a trabajar a los locales centrales de CORFO la mañana del 29, vivieron o sintieron de muy cerca, que las cosas habían cambiado. A sólo cuadras, al alcance de la mano, estaba el infierno de balas que estremeció a todo el país.

A partir de entonces, mucha gente comprendió que Chile no es una isla. Que aquí también pueden "pasar cosas". Que algunos, afortunadamente los menos, quieren resolver los problemas nacionales a punta de balazos, sin importarles las vidas humanas. Que quieren empujar al país a un baño de sangre; que termine el diálogo, la racionalidad.

Los que hacen NOTICORFO han creído indispensable conversar sobre estos asuntos con los lectores. Esta es una revista institucional, no es una revista política ni partidista. Hemos realizado esfuerzos, desde que nació, para que represente los intereses de la Institución, sin exclusiones odiosas. Por eso mismo, creemos tener derecho ahora a referirnos a lo que está pasando, porque es una cuestión de vital importancia, no ajena a nuestra Institución, ni a nosotros mismos como funcionarios.

En los planes de los que quieren trastrocar la vida del país violentamente figura la destrucción de las instituciones. La CORFO no es ajena a esos planes. La CORFO es uno de los objetivos principales de los destructores, por lo que históricamente representa esta Institución, por lo que está haciendo hoy en el desarrollo económico del país.

De ahí por qué resulta vital que los corfianos se den cuenta cabalmente que lo que está en juego en estos días es la subsistencia misma de la Institución, como tal. Que está en juego una fuente de trabajo para miles de personas.

En sus 34 años, la CORFO ha estado presente en las principales obras del país y hoy desempeña un papel de importancia fundamental en la vida económica.

Algunos afiebrados quieren que todo se borre de una plumada. Están trabajando para ello, para destruir lo realizado.

El deber principal es impedir la consumación de esa idea.

Para eso, al margen de las diferencias políticas o ideológicas legítimas, los puntos de vista en tal o cual sentido, los corfianos debemos tener como norte la defensa de CORFO, por sobre todo.

Teniendo en cuenta las observaciones hechas más arriba, hemos modificado la estructura y el contenido de este NOTICORFO. Resultaba imposible, realmente, no hablar de un problema que es, a diario, el tema central de las conversaciones.

Tenemos la esperanza que algunos de los materiales que el lector encontrará en este número de la revista sirvan, en modesta medida, para limpiar la atmósfera, cargada de odiosidades. Y para situar en su verdadero lugar a los grupos minoritarios que quieren quebrar, abruptamente, la convivencia entre los chilenos.

"NOTICORFO" es una publicación mensual preparada por el Departamento de Relaciones Públicas y Difusión de la Corporación de Fomento de la Producción.
Director: Roberto Alvarez Miravalles (Sección Difusión)
Oficinas y Redacción: Moneda 920, 4º piso, Fono 716814
Impresión: Offset CORFO.

CORFO Y LA ASONADA

Rostros tensos, conversaciones ahogadas, el Casino del edificio de CORFO Central se hace estrecho para los funcionarios que,en gran número,entran apresurados, inquiriendo las últimas novedades.

La noticia los sorprendió a todos llegando a la oficina: hay tanques en el Palacio de Gobierno, y el tableteo de las ametralladoras lo ratifica incesantemente. Están atacando la Moneda, hay heridos, hay muertos.

A la primer reacción de paralogizante incredulidad, siguió una tensa espera. Por todos lados se escuchan voces nerviosas de periodistas que informan desde el lugar de los hechos, a través de las radios a pilas que aparecieron rápidamente en las oficinas.

A las 9,30 horas, se hace el silencio en el Casino y un dirigente de la Asociación de Empleados se dirige a sus compañeros. Informa que se está atentando contra el Gobierno en esos momentos; que por ese día los trabajadores dan por terminadas sus labores y que quienes lo deseen pueden volver de inmediato a sus hogares. Al mismo tiempo, hace un llamado "a los compañeros comprometidos con el proceso o que sienten su deber la defensa del régimen constitucional a quedarse y afrontar la situación".

Algunos se van, pero son muchos, mujeres y hombres, los que permanecen en el edificio, al que comienzan a llegar funcionarios de la institución que trabajan en lugares cercanos. Existe decisión para afrontar el momento confuso.

Con rapidez se organizan turnos de vigilancia en las puertas de la mayoría de los edificios CORFO de Santiago. Todos aportan,entonces, su colaboración para adoptar las medidas mínimas de resguardo de los locales de trabajo de la institución.

También los trabajadores de CORFO-RENCA tomaron las precauciones y medidas del caso, organizando turnos de vigilancia y de colación.

Comunicaciones con provincias, permitió comprobar que medidas y actitudes similares se adoptaron en la mayoría de las agencias e institutos que la Corporación de Fomento tiene a lo largo del país.

La respuesta de los trabajadores de las industrias fue instantánea.

Al conocerse las primeras noticias, de inmediato se tomó contacto con los comités sectoriales y las empresas, con el fin de reafirmar las instrucciones que la Central Unica de Trabajadores comenzó a impartir desde el primer momento a sus afiliados. Permanecer alertas en sus lugares de trabajo, y atentos a las nuevas instrucciones que daría la CUT.

"Apenas escuchamos en la radio la noticia, organizamos los turnos y nos comunicamos con los encargados de nuestra zona, con los que mantuvimos permanente contacto", nos contó un trabajador de FENSA. Esos trabajadores, al igual que los de las demás industrias del Sector Cerrillos y de todos los cordones de Santiago y provincias contribuyeron a la defensa del régimen institucional.

Voces serenas

En estos días que está viviendo el país, resulta importante destacar algunas voces serenas que se han alzado para impedir un enfrentamiento sangriento entre chilenos.

En tal sentido, los rectores de todas las universidades no estatales del país, formularon una declaración en la que señalan:

*** – "El consenso imperativo de esta hora no puede ser para la defensa del viejo orden social, desbordado manifiestamente por la historia y por las exigencias del pueblo en ascenso hacia la plenitud de su papel, como principal protagonista del destino nacional, sino para abrir un cauce vitalmente democrático a los valores e instituciones que han de vertebrar una nueva sociedad".

Destacan, también, la labor desarrollada por las Fuerzas Armadas y de Orden. Dicen: "Las Fuerzas Armadas y de Orden han dado al país un ejemplo de lealtad, eficiencia y tino, para defender y afirmar nuestra institucionalidad".

Agregan: "La democracia se expresa en formas legales y reconoce los derechos básicos de las personas y los grupos. Respetar esas formas legales y esos derechos es asegurar la vigencia democrática. Respeto no implica, sin embargo, la conservación de formas que la propia historia exige renovar. Los cambios necesarios deben hacerse dentro del marco de la Constitución, con garantía para los derechos de todos los chilenos".

*** – Desde Roma, el senador demócratacristiano, Renán Fuentealba, expresidente de su Partido dijo: "La oposición debe depurarse de los sectores reaccionarios y golpistas que buscan el derrocamiento y no la derrota democrática del Gobierno actual".

Y agregó: "Tengo fe en que mi partido sabrá mantener consecuencia con sus principios y las ideas que los inspiran a quienes hoy día se acercan como sus amigos, cuando siempre se empeñaron en destruirlo".

1 pregunta

2 RESPUESTAS

Ante los intentos de provocar un golpe de Estado, que puede significar el fin de la institucionalidad en Chile, y teniendo en cuenta, además, las publicaciones aparecidas recientemente, como la del diario "El Mercurio", el 9 de julio, que atribuyen a CORFO un mero papel de agente promotor de actividades destinadas a paliar los efectos de los terremotos, y que significarían la destrucción de la fuente de trabajo para los funcionarios de CORFO ¿cuál cree Ud., como Presidente de la Asociación de Empleados, que debe ser el papel de los empleados trabajadores en relación a la Institución?

Pedro Calvo, Presidente de la Asociación de Empleados

Pedro Calvo, Presidente de la Asociación de Empleados de CORFO

Respuesta. La pregunta que ha tenido a bien formularme NOTICORFO, tiene a mi juicio dos partes distintas y a ellas me referiré en forma separada.

Creo fervientemente en el sistema democrático y por lo tanto pienso que debemos preservar y defender su existencia cuando él es atacado y luchar por su reinstauración cuando él es abolido. El levantamiento militar del día 29 de junio constituye una de las formas más violentas de atentar contra la democracia y lo repudio enérgicamente. De la misma manera debemos condenar todas las injusticias y abusos de poder que dejan a la democracia en un papel formal o retórico; la vulneración de la igualdad ante la ley, los privilegios irritantes de los que tienen poder o dinero, la coerción o censura a los medios de comunicación, el uso privado de los bienes del Estado, el sectarismo, la violación de la ley y de los derechos humanos, la explotación y la violencia, también son formas de liquidar la democracia. Todas estas actitudes producen la pérdida de la paz social, la ruptura de la convivencia democrática y la rebelión de los oprimidos. No se trata, entonces, de preocuparnos de condenar y superar las situaciones que conspiran contra la democracia, sino que hay que corregir las causas que lo producen.

Todos tenemos la obligación de defender la institucionalidad y la Constitución, pero para que ésto sea plenamente válido, es necesario que ellas existan y sean respetadas por todos.

En este sentido, creo que las agrupaciones gremiales y sindicales tienen un importante papel que cumplir, logrando que exista una real participación de los trabajadores en la dirección del país, en la que todos estén representados para terminar con la explotación, la discriminación y para que la paz social sea el producto del acatamiento leal a la voluntad mayoritaria.

Respecto de la segunda parte de la pregunta, en la que se hace referencia a un artículo de naturaleza jurídica sobre las atribuciones de CORFO, firmado por el Sr. Alejandro Serani, mi opinión es la siguiente:

No me pronuncio sobre la ciencia jurídica que discurre el Sr. Serani acerca de CORFO, porque no soy competente para ello. Pienso, además, que de la lectura detenida del artículo no se desprenden los conceptos limitados sobre el papel de CORFO que la pregunta que respondo trata de invocar. De todas maneras, creo que la consulta de NOTICORFO es muy fundamental y no quiero dejar pasar esta oportunidad sin expresar mi opinión al respecto.

Quien quiera desconocer la gravitación que CORFO ha tenido y tiene sobre la economía y el desarrollo en general del país es simplemente un ignorante. Me parece innecesario argumentar, y sobre todo entre "Corfianos", esta afirmación. La discusión, a mi juicio, está centrada en cómo y para qué se usa este poderoso instrumento del Estado que es CORFO. Es allí donde nace toda la polémica. Estimo que superada la primera etapa de la industrialización de Chile –obra casi exclusiva de esta Institución–, la responsabilidad actual de CORFO reside en:

a) Crear formas descentralizadas de gestión industrial, donde los trabajadores de las unidades de producción sean quienes tengan la responsabilidad de dirigir estas empresas.

b) Ordenar la gestión de las empresas de propiedad de CORFO, y las del área estatal en general, que hoy día se debaten en un centralismo ineficiente y en una confusión alarmante.

c) Mantener y acrecentar el valioso capital humano reunido durante décadas, dándole la importancia y trato honorable que éste se merece.

d) Diseñar e impulsar las estrategias de desarrollo industrial que nos permitan crear empleo y bienestar para el pueblo chileno.

e) Darle real participación a los trabajadores de CORFO, sin

discriminaciones, para que éstos pongan su trabajo y su talento al servicio de la comunidad.

f) Incentivar el libre desarrollo de nuestros técnicos y profesionales,que permiten dominar y crear las tecnologías que nos garantizarán nuestra independencia económica.

Lo anterior es evidente que podrá ser alcanzado con una ingerencia cada día más creciente de los trabajadores de la Corporación y con la existencia de un clima grato de trabajo y cooperación.

Es por ello que las Asociaciones de trabajadores tienen una responsabilidad básica en esta tarea, y las autoridades deben aceptar y promover su concurso.

Los trabajadores de CORFO tenemos un gran cariño por nuestra institución y nos duele cuando a ella se le ataca desde fuera o cuando su labor decae o se hace estéril.

Hoy más que nunca la familia de CORFO debe permanecer unida, superar las diferencias legítimas en el interior de la Institución y, tratar de mostrar a la ciudadanía que nos observa, un ejemplo de trabajo, de convivencia y de servicio público.

Este es el papel fundamental que deben cumplir las Asociaciones de trabajadores y constituye el prerequisito para alcanzar los objetivos señalados anteriormente.

Víctor Bayuk, Presidente de la Asociación de Obreros de CORFO.

Respuesta: Me parece que la pregunta de NOTICORFO tiene la mayor importancia, en los dos aspectos que comprende. Me alegro de tener la oportunidad de darle respuesta en representación de los obreros de la institución. Por lo demás, nosotros hicimos presente de inmediato nuestro pensamiento en ese instante.

Con nuestra presencia dispuesta a la acción demostramos con hechos lo que después declaramos en palabras. Creo que eso es una conducta consecuente. Además, nuestra directiva ha planteado que es nuestra obligación, como trabajadores, defender este gobierno que es, por primera vez en Chile, un legítimo gobierno de trabajadores.

Aquí se amplía y se expresa realmente la democracia, nunca antes tuvimos la oportunidad de expresar nuestra opinión como clase y de ser oídos, de participar en los comités que deciden las cosas que nos interesan, tanto dentro de CORFO como en el conjunto de las empresas. Hoy día en ellas se han podido expresar todos los trabajadores, sin sectarismos.

Hay gente que reclama porque dice que no hay democracia en Chile, que justifica a diario,con su silencio o con su acción concreta, estas acciones descabelladas. Lo dicen en la prensa, lo repiten en el Congreso, en los Tribunales, etc. Ellos se dicen democráticos, nosotros que somos la clase trabajadora que ha sufrido durante años la explotación somos los que verdaderamente podemos juzgar si son democráticos o no. Quienes tenemos que sufrir los problemas de la locomoción y del abastecimiento podemos decir si se amplía en este país o no la democracia, si se respeta o no al trabajador ahora o se le respetaba más antes y creo que la respuesta surge clara en la conducta que en forma mayoritaria tiene la clase obrera de mi país, hoy día.

Ahora buscamos en conjunto con las autoridades, compañeros trabajadores iguales que nosotros, la solución a nuestros problemas, se nos trata con dignidad y respeto, se han construido más habitaciones que nunca, se radican poblaciones definitivas para los trabajadores en sectores que antes estaban reservados sólo para algunos.

Si hay problemas de abastecimiento que nosotros, repito, somos los que más sufrimos, ellos se deben en gran parte, y nosotros lo vemos a diario, al acaparamiento que practican los comerciantes inescrupulosos, aquellos que la mayoría del Congreso protegió cuando impidió que una ley los castigara. Porque es muy fácil crear estas situaciones de desabastecimiento, ellos —por un lado— ganan con el mercado negro y —por otro— aprovechan de culpar al Gobierno de su propia acción.

Pero la clase trabajadora sabe siempre dónde están sus enemigos.

El pueblo los conoce y, por eso,está junto a su gobierno y les dice que ¡¡NO!! . Jamás volverán a explotar a los obreros, jamás volverán al poder para disimular con palabras bonitas su defensa de los intereses de los poderosos,de los que aquí o desde afuera viven del sudor de este pueblo que ha elegido el camino de su dignidad, de su verdadera libertad y de una auténtica democracia.

Reafirmamos, en consecuencia, lo que dijimos en nuestra declaración: "Los obreros de CORFO estamos firmes y dispuestos a defender nuestro gobierno, la institucionalidad vigente, acataremos las instrucciones de la CUT por ser el único y auténtico representante de nuestra clase y pararemos el golpe con la fuerza que esa clase representa. Llamamos a nuestros hermanos de clase; a todos los trabajadores; a aquellos que equivocadamente están junto a los patrones, a unirse a nosotros. Para cada uno de ellos hay un puesto de combate."

En cuanto a la segunda parte de su pregunta, quiero decirle que si esto se hubiera preguntado a un obrero hace unos años, no sabría que contestarle. Hoy día, nosotros estamos en condiciones de decir algo. No será una respuesta muy completa, pero podemos decir algo,porque ahora sabemos para lo que trabajamos, captamos la importancia de la CORFO, como centro del A.P.S. y de la dirección industrial de Chile. He leído, a raíz de su pregunta,el artículo del diario "El Mercurio". Yo no sé cosas de Derecho, puede que quien lo escribe haya tenido la razón en su tiempo. Pero hoy, la realidad es otra y yo con esa realidad me quedo. Queremos a la CORFO como el centro y motor de la actividad industrial y la gran actora del comienzo de la construcción de una patria Socialista y, por ello, nos sentimos orgullosos de trabajar aquí.

Víctor Bayuk, Presidente de la Asociación de Obreros

1 Itinerario de la intentona

EL 21 de junio todo el Hemisferio Sur entró de lleno a la fría estación del invierno.

Un día antes —el 20 de junio— la República de Chile empezaba a presenciar la tortuosa intentona de un golpe de Estado. Aquel día se difundió a través de una inserción de prensa una declaración del Partido Nacional: "Don Salvador Allende ha violado su mandato presidencial por ilegitimidad en el ejercicio de su cargo".

Esa actitud fue denunciada en toda su gravedad por el Presidente de la República Salvador Allende en la concentración que repletó la Plaza de la Constitución, como punto culminante del Paro Nacional ordenado por la CUT el jueves 21 de junio.

La fina sensibilidad política de la clase trabajadora y los aparatos de seguridad del Estado detectaban que los grupos golpistas tramaban la asonada. En una inserción a página entera en "El Mercurio" la secta de Patria y Libertad tuvo la impudicia de sostener el 26 de junio, 72 horas antes del "tanquetazo" contra la Moneda:

—"Queremos recordar a nuestros militantes que estamos amparados por el texto constitucional vigente y que Patria y Libertad existe, porque la Constitución Política garantiza y reconoce su existencia".

Esas gárgaras constitucionalistas se hacían en los precisos instantes en que se ultimaban los detalles del golpe. Así lo demuestra el documento oficial del Ejército de Chile donde se pone en evidencia todos los alcances de la intentona del viernes 29 de junio. Dicho documento sostiene:

—"Dos oficiales del Regimiento Blindado Nº 2 tenían contacto con Patria y Libertad, en niveles medios, efectuándose tres reuniones. En la última, efectuada el domingo 24, participaban altos dirigentes de este movimiento".

Los objetivos centrales de la asonada del "tanquetazo" contra la Moneda también quedaron categóricamente señalados por el comunicado del Ejército de Chile, difundido el 12 de julio:

"Cinco tanques al mando de un teniente concurrirían a Tomás Moro. Se capturaría al Sr. Presidente y se le detendría en el cuartel de Santa Rosa. Cinco tanques se apoderarían inicialmente de la Moneda. Patria y Libertad provocaría disturbios desde la tarde del 26. Este Movimiento aseguraba a los comprometidos la participación de diferentes unidades del Ejército, Armada y Fuerza Aérea, más una considerable cantidad de simpatizantes de esta organización".

Los dados de la asonada fascista ya estaban echados. Sin embargo, aún el líder máximo de Patria y Libertad, Pablo Rodríguez, demostraba su infinita cara dura a través de su columna en el diario "La Tercera", titulado "Error estratégico del marxismo en Chile" (miércoles 27 de junio):

—"Muchos chilenos se preguntan por qué el comunismo ha desatado una verdadera saña contra la guerra civil que PARECE HALLARSE TAN DISTANTE Y TAN REMOTA. . . ¿por qué razón se apodera de la Unidad Popular una histeria colectiva como si se encontrara al borde del mismo cocolso final? Cuarenta y ocho horas más tarde habría una respuesta.

Ese mismo día —miércoles 27 de junio en la tarde— se produjo el asesinato de doña Alejandrina Cox Palma y el Comandante en Jefe del Ejército General Prats, en la Avenida Cuzcatenia. Pero también ese mismo día, en la página dos de "El Mercurio" apareció en la Sección "Tribuna" un curioso artículo con un curioso título: "Llamamiento a la gente sensata", bajo la firma de un ciudadano llamado Carlos Vicuña Fuentes, "Profesor del Instituto Pedagógico y Ensayista", según propia confesión.

Allí se plantearon unas ideas bastante poco sensatas:

—"Sólo el Ejército podría, en la anarquía presente, hacer imperar esas normas primarias esenciales. . . Pero restablecido el orden policial por la disciplina militar, es indispensable organizar y desarrollar de nuevo una actividad industrial y comercial, pacífica y duradera, y para ello hay que empezar por crear lo que hoy día entendemos lisisólfiicamente por justicia. . ."

¿Qué alcance podrían tener estas palabras? . El cuadro para una respuesta se completa al recordar un antecedente: en su declaración acerca de los sucesos del 29 de junio, el Ejército informó que ya el día 26 de junio, el complot militar había sido detectado. "En la noche del 26 llega un camión con varios suboficiales al Regimiento Blindado Nº 2 en actitud sospechosa".

—"En la mañana del día 27. —agrega el mismo comunicado— se inicia la investigación sumaria, y en la noche de ese día se detiene por orden judicial a un oficial, el que queda incomunicado en la Compañía de Guardia del Ministerio de Defensa Nacional".

Esos días y esas horas marcan una tensión grotesca en todas las esferas. Así lo demuestra el General Mario Sepúlveda Sequeira, Comandante de la Guarnición y Jefe de la Zona de Emergencia, cuando en una conferencia de prensa anuncia que ha sido detectado un complot militar y que un grupo de oficiales de baja guarnición se encuentra arrestado. Es el jueves 28 de junio en la mañana.

En la tarde de aquel día, el comandante Roberto Souper Onfray, Jefe del Regimiento Blindado Nº 2, "conversa con sus oficiales y les comunica que ha sido relevado del mando y que la entrega debería efectuarse en la mañana del viernes 29".

Es el detonante del tanquetazo contra la Moneda. Al otro día, el viernes 29 de junio, a las 8.45 horas, empezarían los sucesos que habrían de conmocionar a Chile.

A las 18 horas de aquel día, cuyas horas estremecieron a la República, el Presidente Allende inició ante la Plaza de la Constitución la relación circunstanciada de los hechos. En una parte de su discurso, refiriéndose a los culpables principales, dijo:

—"Juzgue el pueblo la actitud de estos bravucones que después de tratar de barrenar —y sólo lo consiguieron en parte mínima— la disciplina de las FF.AA. después de pretender utilizarlas, cuando llega el momento de estar siquiera junto a los que se habían levantado, arrancaron, se escondieron y ahora pretenden eludir la acción de la justicia. Espero que no lo consigan. Cómo era de esperarse, la inmensa mayoría pertenece a la asociación ilícita mal llamada Patria y Libertad. . . Desde hoy los llamaremos la antipatria y la cobardía.

Se refiere a Pablo Rodríguez Grez, Benjamín Matta, Manuel Fuentes, John Schaeffer y Juan E. Hurtado, todos asilados en la embajada de Ecuador desde donde huirían hacia el exilio.

Después lo seguiría Patricio Souper Onfray, hermano del ex comandante amotinado, y José Guillermo Gasset Ojeda, ex teniente del Blindado Nº 2, ambos asilados en la embajada de Paraguay. Días más tarde, Patricio Jarpa Díaz de Valdés, iniciarían sus pasos refugiándose en la embajada de Colombia.

Son los mismos quienes, desde los cómodos recintos diplomáticos, tuvieron otra muestra más de impudicia al redactar un comunicado público, donde admitieron:

—"Hoy viernes 29 de junio, intentamos, en unión a una heroica unidad de nuestro Ejército, derrocar al Gobierno marxista de Chile".

Más adelante pretendieron justificarse: "Cuando el levantamiento estaba fracasado teníamos sólo dos caminos. El asilo o la muerte. No podíamos delatar a nadie ni exponernos a los conocidos métodos para extraerniza una confesión canallesca que sirviera a sus aviesos propósitos liberticidas. Por esta razón optamos por asilarnos para seguir luchando".

Y nuevamente el sarcasmo acostumbrado: "Ignoramos si el asilo nos será concedido, ni si podremos llegar a las puertas de una representación diplomática extranjera". Es efectivamente un sarcasmo, pues esta extraña declaración fue redactada cuando los cinco líderes máximos de la secta "Patria y Libertad" se encontraban en el interior de la embajada de Ecuador.

En todo caso, la declaración termina con unas palabras que deben mantener en estado de máxima alerta a los trabajadores chilenos:

—"El Movimiento no puede perecer. Debe seguir luchando desde la clandestinidad, pública o subterráneamente. Junto a ese amenaza, la consabida bravuconada: "Todas las horas de vida que nos queden estarán al servicio de esta causa que es expresión, sangre y sacrificio de Chile".

2 Palabras que no deben olvidarse

EL NORMAL desempeño del aparato administrativo del Estado, la movilización de la clase trabajadora que ocupó sus lugares en industrias y empresas por expresas instrucciones de la CUT, junto a la lealtad y el espíritu constitucionalista de las FF.AA, permitieron superar la intentona del "tanquetazo".

Ante los rumores de planteos militares durante el período de estructuración de un nuevo gabinete, los comandantes en Jefe de las tres ramas de la Defensa Nacional, dieron un mentís a toda la intencionada campaña del rumor:

—"Los Comandantes en Jefe estiman oportuno expresar a la opinión pública que, en los últimos acontecimientos que han preocupado a la ciudadanía, la actuación de sus instituciones y, en particular, de sus Altos Mandos, ha estado encuadrada dentro de las severas normas de respeto al poder constituído, a la Carta Fundamental que nos rige y a su claro mandato de ser institutos no deliberantes.

—"A mediodía de hoy (miércoles 4 de julio) los Comandantes en Jefe del Ejército, de la Armada y de la Fuerza Aérea concurrieron a la Moneda a reiterar a S.E. el Presidente de la República el invariable respaldo de las FF.AA al régimen constitucional y su respeto por las prerrogativas presidenciales".

El Partido Nacional quedaba muy solo en su actitud de declarar la ilegitimidad del mandato del Presidente Salvador Allende. Tan solitario como el mentado articulista de "El Mercurio" y su insensata columna "Llamamiento a la Gente Sensata".

Y esta soledad sería más patética aun cuando con ocasión de la ceremonia de la Jura de la Bandera, el coronel Leonel Koenig, Director de la Escuela de Infantería expresó,ante todo el regimiento formado, recordando la batalla de La Concepción:

—"Unido a este hecho de armas, está presente la lección que nos diera hace poco menos de 3 años el que fuera nuestro Comandante en Jefe del Ejército, general René Schneider Chereau, este querido y recordado soldado no ganó glorias en los campos de batalla, sino que se convirtió en el arquetipo del hombre de armas que prefirió morir antes que violar la Constitución y la ley".

Es la lección de la historia que no pudieron aprender los escapados de la secta Patria y Libertad".

El nuevo Ministro del Interior, Carlos Briones, en su primera intervención por TV expuso la orientación del Gobierno hacia el cuadro político—institucional de hoy:

"Es sintomática la fuga de un grupo de individuos que pretendieron trasladar a Chile, a través de una asonada terrorista, el modelo ominoso del fascismo. La inmensa mayoría del país, cualquiera que sea su pensamiento frente al mejor camino para resolver los problemas nacionales,coincide en que el debate no puede trascender los rasgos que definen la vía chilena para sus transformaciones, esto es, en democracia, pluralismo y libertad".

— "Es por ello que junto con un llamamiento a que todos recapacitemos y pensemos en Chile, el Presidente de la República expresó su disposición a dialogar, lo cual no significa tranzar el programa de Gobierno en cuya virtud asumió la primera Magistratura".

—"Así, la exasperación de ciertos conflictos puede y debe superarse por la aceptación recíproca de principios igualmente respetables y, a la luz de los cuales, no hay ninguna razón valedera para que no se halle el punto de encuentro".

Por su parte, el Presidente Allende con ocasión de celebrarse el Día de la Dignidad Nacional —11 de julio— que recordó el segundo aniversario de la nacionalización del cobre, viajó hasta el mineral de "El Salvador". Allí se dirigió a los mineros y sus esposas reunidos en una concentración.

El Mandatario volvió a analizar el significado de los acontecimientos del 29 de junio y fustigó a sus instigadores que huyeron a Ecuador:

"Los secos dirigentes —porque ni siquiera merecen llevar el nombre de dirigentes— antes de irse tuvieron la insolencia de entregar un documento, diciendo que ellos han sido engañados y que habían otros comprometidos, pretendiendo echar sombras sobre las FF.AA. de Chile, señalando que ellos estaban dispuestos a actuar una vez que se tomaran la Moneda. Es decir, han reconocido con cinismo, lo que yo advertí hace mucho tiempo. Y por lo tanto, era cierto lo que dije y será cierto lo que voy a hacer: "Combatir brutal, dura y fieramente toda manifestación fascista. ¡Arrancar el fascismo del corazón envenenado de algunos malos chilenos!

—"Ya habían estado sosteniendo que la alternativa de Chile era, o la dictadura militar, o la dictadura fascista según otros, o la dictadura del proletariado, para crear condiciones para hacer que mucha gente tuviera duda y temor. Yo les digo responsablemente que una dictadura fascista y castrense pasa por la guerra civil. La dictadura del proletariado pasaría por la guerra civil. Y yo soy lo suficientemente claro y honesto para decirle al pueblo que mi Gobierno es un Gobierno democrático y popular, nacional y revolucionario, para señalar que en este país no habrá enfrentamiento ni guerra civil".

Pero estas palabras, avaladas por la decisión y acción de los trabajadores organizados de todo Chile, no las pueden entender los golpistas contumaces. Horas después de huir hacia Ecuador los cinco líderes máximos de Patria y Libertad, la opinión pública leyó extrañada una inserción del Jefe del Grupo "Tacna", el abogado Sergio Miranda Carrington. Allí se hace un llamado a los jóvenes que pueden estar pasando por un período de"desorientación". Simultáneamente surgió un comunicado de Patria y Libertad, seccional Escuela de Medicina de la "U", tratando de hacer reverdecer las consignas totalitarias caídas en el descrédito y el ridículo.

Hay que estar alerta. El golpismo no descansa. Ese curioso movimiento que surgió exactamente el 5 de septiembre de 1970, que participó en el asesinato del general René Schneider y que por primera vez saca sus formaciones paramilitares a la calle en diciembre de 1971, aún tiene savia envenenada y, especialmente dinero, para intentar otras asonadas como las del 29 de junio.

LABOR DE CORFO ES VITAL:

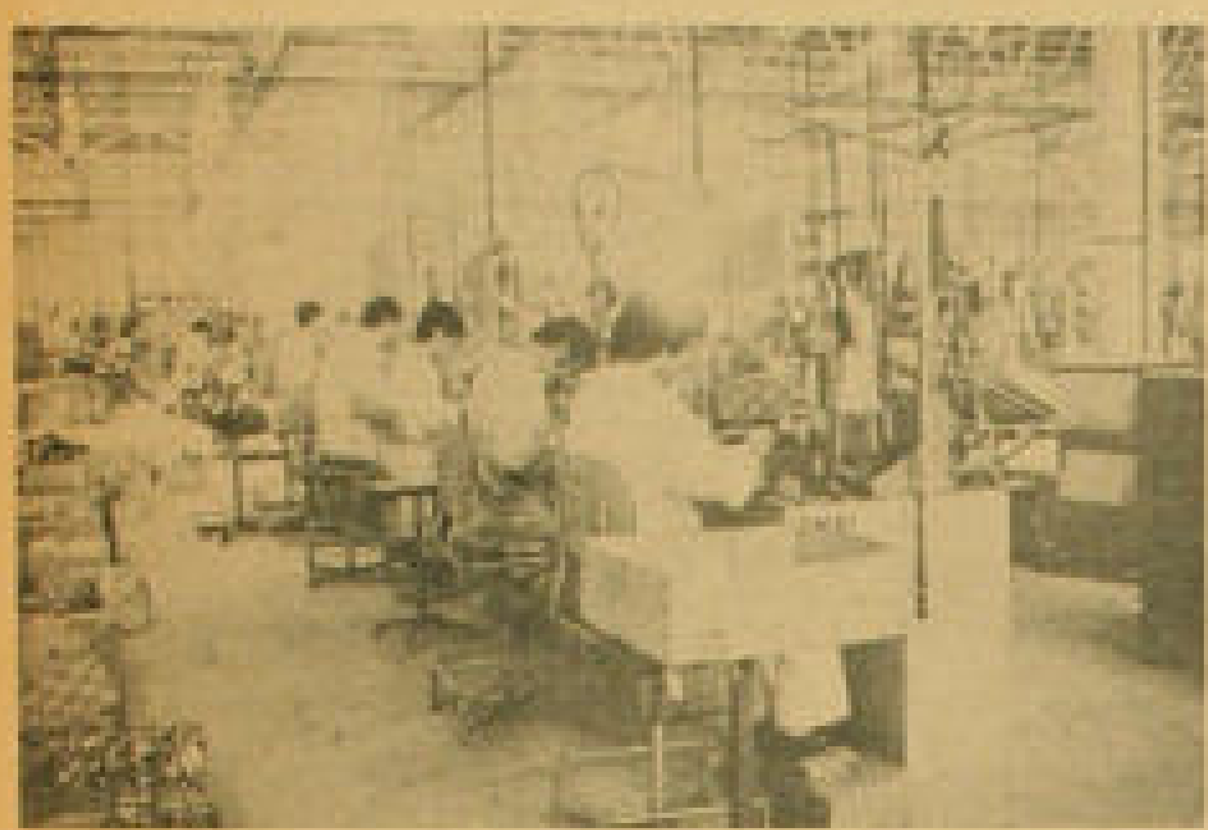

Industrias electrónicas.

La obra de la Corporación de Fomento está presente en las principales actividades industriales de Chile. Practicamente no hay ningún aspecto fundamental del país donde CORFO esté ausente. Por sus realizaciones históricas y por el papel que desempeña hoy — pilar económico — se deben hacer los máximos esfuerzos para impedir que sea destruida. Por sobre las legítimas diferencias políticas, ideológicas o de otra índole, los funcionarios de CORFO debemos bregar por la mantención de la Institución, y aislar a aquellos que buscan su destrucción.

Desarrollo automotriz.

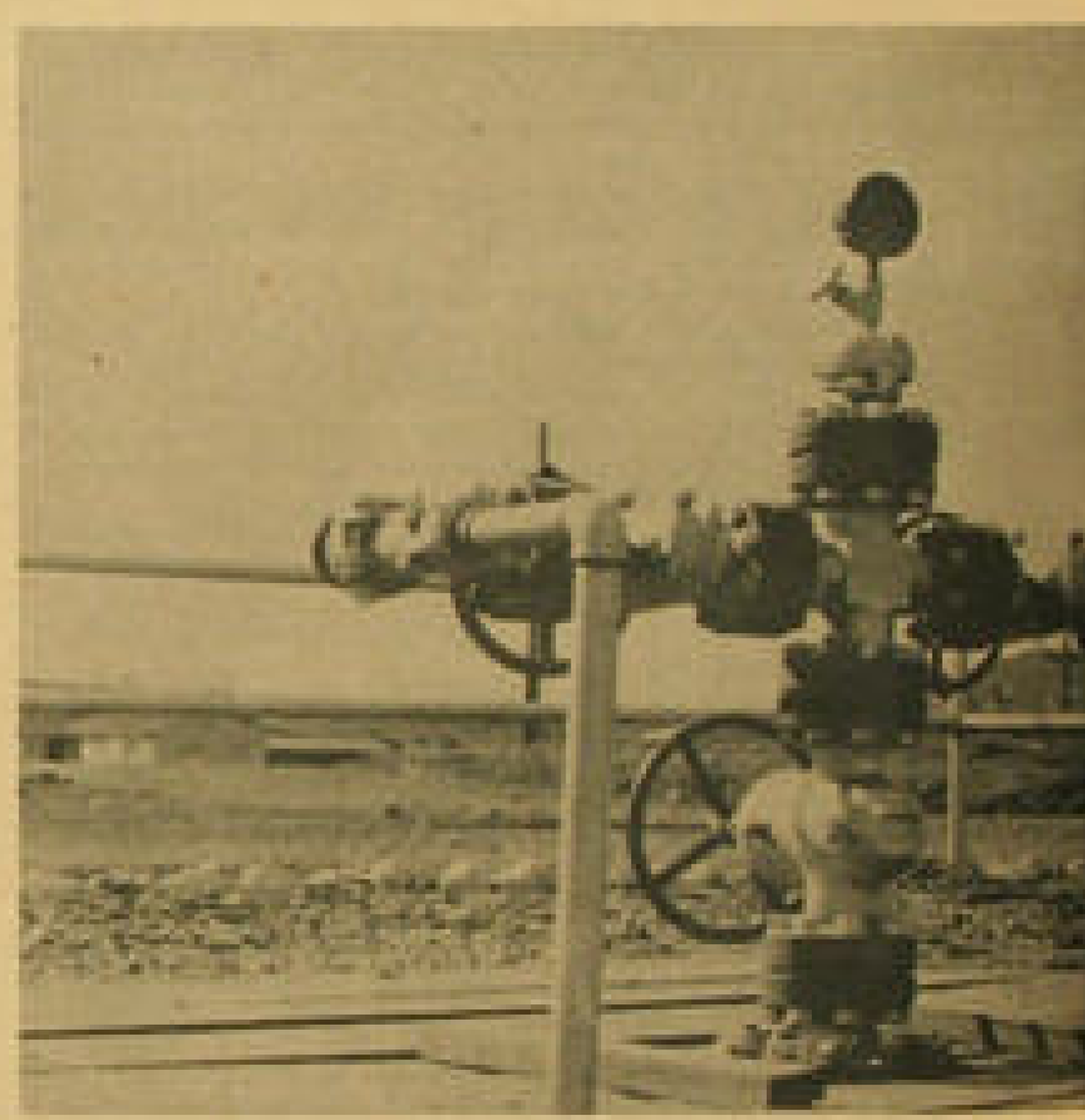

Planta petrolífera de ENAP en Magallanes.

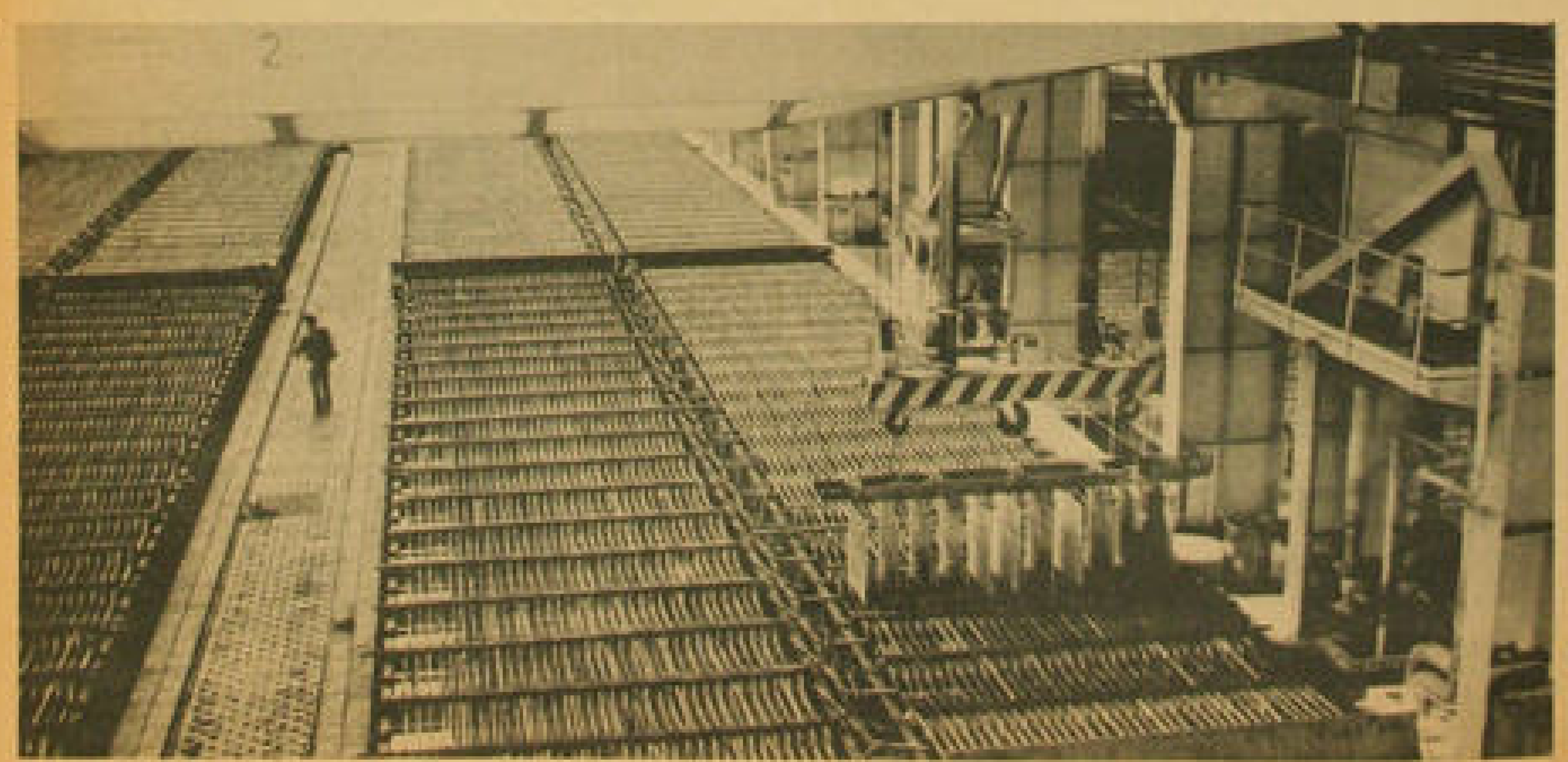

Refinería Ventanas.

NO DEBE SER DESTRUIDA

Aspecto de la Industria Azucarera Nacional (IANSA).

Frente de la Compañía de Cervecerías Unidas de Stgo.

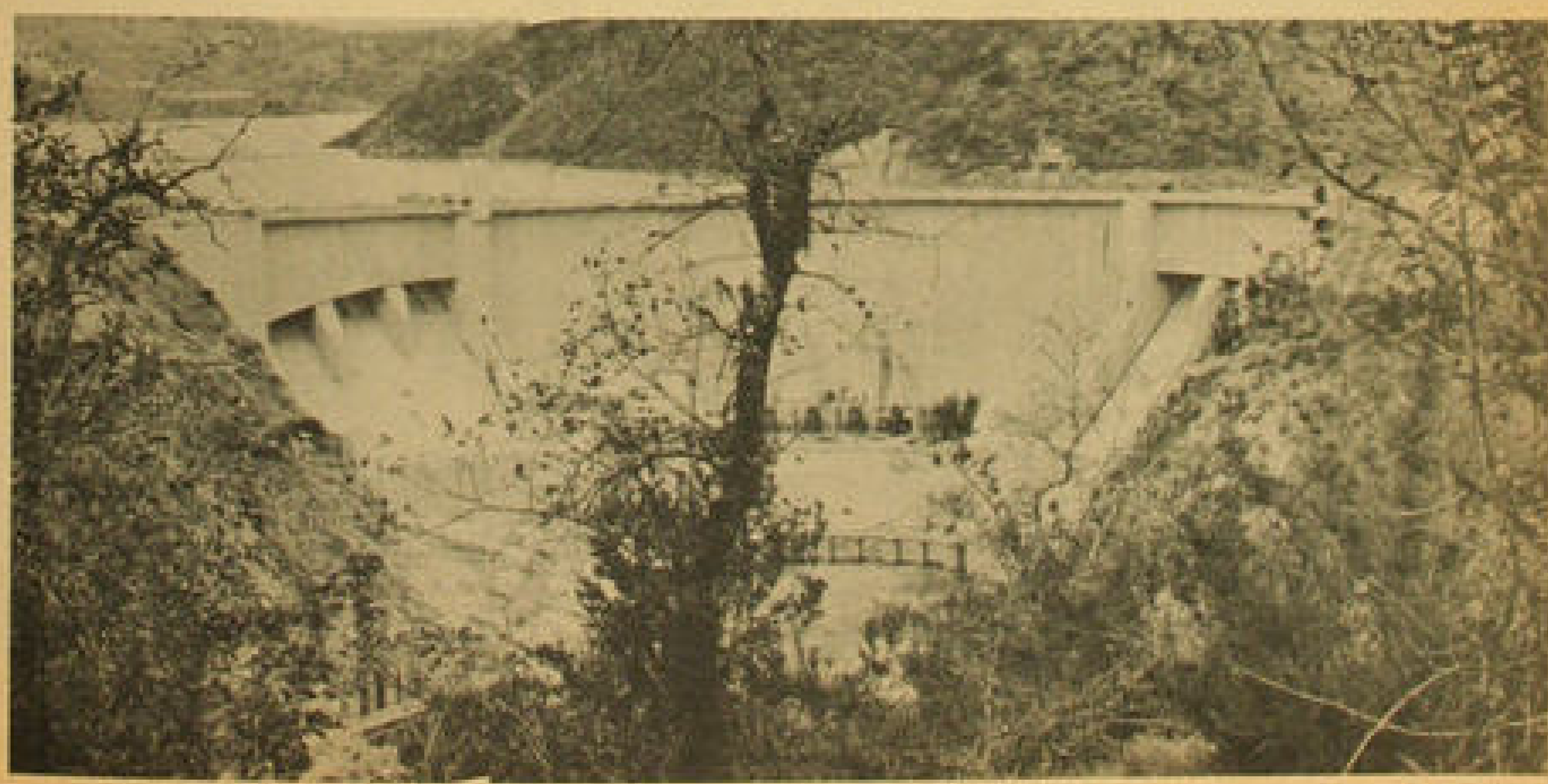

Central hidroeléctrica "Rapel".

SALVO A 30 NIÑOS LA MAÑANA DEL 29

"Viví en un infierno de balas", dice un funcionario de CORFO. Herido, desde su lecho de enfermo, llama a la meditación.

"No me iba a detener a pensar si eran hijos de Nacionales, Democratacristianos o partidarios de la Unidad Popular. En esos instantes, en que para mí todo fue un infierno, sólo pensé que eran niños. En esos indefensos y pequeños seres que se vieron enfrentados a la furia de un grupo de golpistas, que enceguecidos, disparaban ráfagas de ametralladoras para barrer con quienes accidental o premeditadamente les salían al paso".

Estas palabras corresponden a Gustavo Obón Pérez, funcionario de la Corporación de Fomento de la Producción, que el 29 de junio pasado se encontró, inesperadamente, en el "epicentro" del frustrado "tancazo" al Palacio de la Moneda.

Obón, joven de 25 años de edad, casado con Jaqueline Olivares y de cuyo matrimonio esperan el primer hijo, recibió a "NOTICORFO" en su casa habitación del barrio Cerrillos. En la actualidad permanece imposibilitado para concurrir a sus funciones, pues lentamente se recupera de un impacto recibido en su pie derecho al ser baleado por la espalda desde uno de los tanques, que durante más de 3 horas y media trataron infructuosamente de apoderarse de la Casa de Gobierno.

Nuestro entrevistado es un hombre al que se le puede denominar como héroe. Un héroe hasta hace muy poco anónimo, debido a que logró eludir la publicidad. Sin embargo, los padres de aquellos niños a quienes salvó de las balas, llegaron a CORFO y contaron su acción. Hablaron de su increíble valor. Del arrojo que demostró al desafiar la metralla para lograr su objetivo: rescatar de dos furgones de la guardería infantil del Banco del Estado de Chile, a treinta menores que los ocupaban en los momentos en que los vehículos no pudieron accionar, ya que se encontraban bloqueados por parte del personal del Regimiento Blindado Nº 2 del Ejército.

DRAMATICO RELATO

Gustavo Obón, con palabras sencillas, y sin hacer alardes, rememoró su acción. Textualmente señaló:

"El 29 de junio, a las 8,55 horas, me bajé como lo hago diariamente en el terminal de microbuses del recorrido Manuel Montt frente al Ministerio de Defensa. Iba a mi trabajo. Me dirigía a las oficinas del Proyecto 5 en la Empresa de Computación, lugar en el que estoy en comisión de servicio. Cuando crucé las faenas del Ferrocarril Metropolitano en Alameda y Morandé, sentí a mis espaldas un ruido que me pareció propio de las faenas de excavación. Creí que se trataba de obreros manejando perforadoras. De todas maneras me di vueltas y comprobé con angustia que no era así. Un tanque descargaba su artillería sobre los transeúntes. Me eché a correr hacia Moneda, por un costado del Banco del Estado. Cuando intentábamos, con algunas personas que arrancaban despavoridas, ingresar al Ministerio de Obras Públicas, otro tanque apareció. Este lo hizo en dirección contraria al anterior, es decir, salió desde calle Moneda y enfiló por Morandé hacia Alameda. También sus cañones vomitaban fuego".

Jaqueline Olivares de Obón ayuda a su esposo a mover la pierna que le hirieron mientras libraba de trágica suerte a 30 pequeños niños de la Guardería Infantil del Banco del Estado.

El joven hace una pausa. Mira a su esposa y recuerda en voz alta: "En ese instante sentí que una señora gritaba desgarradoramente: "¡Mi guagua... Van a matar a mi guagua!". La vi. Estaba espantada. Temblaba. Su palidez era sobrecogedora. De improviso se desplomó. Se había desmayado. Cayó junto a dos furgones. Corrí para ayudarla. Al llegar junto a ella pude observar que en el primer vehículo habían cerca de 15 pequeñitos. Ellos no sabían lo que pasaba. Estaban atónitos. Miraban con sus ojos interrogantes los tanques y no sabían por qué esos militares estaban disparando. Ahí recordé a mi mujer. Al hijo que aguardamos, y sin pensarlo dos veces estimé que esos chiquititos no podían vivir una escena de terror. Que esos niños y mujeres, hombres del mañana, no tenían porqué guardar en sus mentes la imagen de la crueldad. De la muerte. Del odio. En segundos pensé que esos niños no eran culpables de correr un triste destino por culpa de irresponsables que creen que la guerra civil es una solución".

De inmediato agrega:

"Con la ayuda de una de las parvularias, ya que incluso los choferes estaban paralizados comenzamos a trasladar a los pequeños hasta la galería Antonio Varas, cuyas rejas metálicas estaban cerradas. Ese no fue obstáculo. Manos generosas recibieron a los niños desde atrás de unas cortinas. Había que salvarlos, y el balero en el sector era increíble. Estaba en todo su triste apogeo. Hice sucesivos viajes. En mis brazos llegué a llevar hasta tres chiquitos. No había tiempo que perder. Cuando terminaba nerviosamente la última carrera, sentí como que me daban un fuerte puntapié en el talón derecho. En ese instante me caí. Traté de pararme y me di cuenta que sangraba profusamente. La angustia me invadió. Como pude comencé a arrastrarme, afirmándome en las manos, por Morandé hacia Alameda. Los militares disparaban enseguidamente. En ese mismo momento lanzaron ráfagas de proyectiles a bajo nivel. Había que moverse con cuidado para no ser alcanzado en la cabeza por algún impacto. Ya en la esquina, y cuando me sentía desfallecer, vi que a mi lado cayó herida otra persona. Era un funcionario del Banco del Estado. Sus compañeros que trabajan en las oficinas de Alameda y Morandé, levantaron una cortina y lo pusieron a salvo. Lo mismo hicieron conmigo. Ya en el interior nos llevaron al octavo piso, en donde nos prestaron los primeros auxilios. La situación era tensa. El balero seguía afuera y nosotros nos desangrábamos. No se podía pedir ambulancias, pues las comunicaciones estaban interrumpidas. La pesadilla duró hasta cerca de las 12.30 horas, instante en que nos trasladaron a la Posta Central, y de allí, debido al atochamiento de heridos, al Hospital San Borja. En ese lugar me diagnosticaron que la bala la tenía alojada en el talón (hueso calcáneo). El doctor Oñate, que me atendió, me dijo que por muy poco me había librado de morir, ya que cerca de ese lugar confluyen arterias vitales. Yo no sabía qué pensar. Sólo recordaba la irresponsable acción de los elementos del Batallón de Blindados Nº 2, a quienes vi actuar atocadamente. Cinco días después me operaron. El cirujano que extrajo la bala me señaló que ésta la enviaría a la Fiscalía Militar, ya que se trataba de un proyectil de metralleta militar".

HORAS DE ANGUSTIA

Por su parte, la esposa del herido, Jaqueline Olivares, recordó que el día 29 quedará grabado en su memoria para toda la vida. Esa fecha soportó horas dramáticas. Momentos en que meditó largamente sobre el daño irreparable que puede acarrear un enfrentamiento entre hermanos. Dijo:

"Fue algo horroroso. Cerca de las 3 de la tarde avisaron del hospital que Gustavo se encontraba herido. No supe más. Perdí el conocimiento junto al teléfono. Un hermano mío continuó hablando con quien avisaba y luego se fue al San Borja. Solo vine a recobrar la tranquilidad al ver a mi esposo con vida. Al saber que no había muerto".

Jaqueline calla. Mira a su cónyuge, quien vuelve a retomar el hilo de la conversación.

"Bueno, para qué seguir el relato. Lo importante, lo concreto, es que los treinta niños están con vida. Lo hermoso es haber recibido por un acto normal en cualquier hombre con el corazón bien puesto, el afecto, el agradecimiento de sus padres. Hombres y mujeres, de distintas ideologías políticas, o sin ellas, que palparon en carne propia la incertidumbre de saber que sus hijos pudieron haber resultado dañados física o mentalmente por sujetos que creen que la violencia es la única forma de solucionar discrepancias. Por individuos que no piensan que es imposible actuar en contra de un Gobierno Constitucional".

Antes de despedirnos Gustavo Olión, agregó:

"Más importante que lo que casualmente me correspondió hacer, es que ustedes digan a los funcionarios de COFEFO, que un compañero de ellos, desde su lecho de enfermo les hace un llamado a la meditación. Que piensen un instante en los momentos que viví. Que imaginen que en una guerra civil esos momentos pueden ser días y meses para todos. Que la vida se puede transformar en un infierno, y que por ello es importante decir de corazón: ¡No a la guerra civil!

Gustavo Olión muestra la radiografía en la que se vé (punto blanco) la bala de una metralleta que se le alojó en el talón derecho.

Escriben a Noticorfo...

Señor
Roberto Alvarez Miravalles
Director Noticorfo
SANTIAGO

Muy señor nuestro:

El Departamento a mi cargo ha elaborado un plan turístico que permita a los funcionarios de la Corporación de Fomento contar con refugios en la costa, precordillera y cordillera de la provincia para aprovechar aguas termales, clima y recursos naturales que ofrece el Norte Chileno.

Fundamentalmente el plan consiste en aprovechar terrenos y algunas construcciones de propiedad de CORFO y filiales; construir cabañas en terrenos especialmente cedidos por Bienes Nacionales y alhajarlas como un motel, de manera que el personal y familiares puedan disfrutar de vacaciones a un bajo costo.

Los lugares elegidos son Puerto de Pisagua, Caleta Punta de Lobos, Oasis de Pica, Termas de Mamiña y Altiplano Chileno (Colchane).

A objeto de dar a esta iniciativa una debida divulgación nos permitimos sugerirle que viaje a esta ciudad para recoger en el terreno mismo los antecedentes para una publicación en la Revista Noticorfo.

Aguardamos sus noticias con bastante interés.

Saludamos atentamente a Ud.
CORPORACION DE FOMENTO DE LA PRODUCCION

José Seura Pérez
Jefe del Depto. Tarapacá.

NOTA DE LA DIRECCION: En fecha próxima, NOTICORFO estará presente en Iquique, a fin de reportear extensamente la labor que cumple en esa zona la Corporación de Fomento. Con posterioridad, aparecerán en nuestras páginas crónicas sobre los temas que sugiere el Jefe del Departamento de Tarapacá.

SEÑOR
DIRECTOR DE LA REVISTA
NOTICORFO
PRESENTE

Señor Director:

Noticorfo, en su artículo "Extraordinaria Labor de Sección Bienestar" (edición Nº 8, Mayo 1973), comete una lamentable omisión.

En efecto, en la composición de la Junta de Bienestar omite el nombre de Carlos Bórquez Kesler, expresidente de esta Asociación y actual director, quien participa en dicha junta con derecho a voz y voto.

Dado que dicho compañero ha estado vinculado al quehacer y a la mayoría de las realizaciones de Bienestar en los últimos 4 años, incluyendo la que aumentó el número de representantes de los trabajadores en la Junta, rogamos a Ud. la publicación de la presente carta.

Asimismo, informamos a Ud. que el representante de los obreros en la Junta, es el compañero Víctor Bayuk Rodríguez, actual presidente de dicha Asociación.

Saludamos atentamente a Ud.
Asociación de Empleados CORFO

Luis Pebar Hernández
Secretario

Pedro Calvo Martínez
Presidente

NOTA DE LA DIRECCION: Agradecemos el alcance que nos hacen los directivos de la Asociación de Empleados, pues contribuye a un mejor conocimiento de la labor que cumple y ha cumplido la Sección Bienestar.

Señor
Roberto Alvarez Miravalles
Director de la Revista "NOTICORFO"
Presente

De nuestra consideración:

Por intermedio de estas líneas nos permitimos felicitar muy sinceramente la labor que cumple esa Dirección de "NOTICORFO" dando a conocer diversas noticias de los diferentes Deptos. de Corfo. Ej.: CASINO.

Hen-os leído con mucho interés todas las informaciones aparecidas en el "NOTICORFO" Nº 7 del mes de abril del año en curso y en las páginas Nº 14 y 15, que se titula "LA COCINA NO ES PROBLEMA", son 18 las MUJERES que sirven los tres comedores.

Sr. Director, ¿Ud. se avergüenza de tratarnos como funcionarias?, ¿Acaso nosotras no desempeñamos unas funciones específicas?, aún más delicadas que las suyas y el de la mayoría, en nuestras manos y talento está la alimentación y la salud de todos los funcionarios que nosotras atendemos.

Por lo tanto, rogamos REPARAR el calificativo que nos da (LAS MUJERES QUE SIRVEN), por considerarlo ofensivo y humillante, creemos que todos los funcionarios de "CORFO" nos debemos respetar los unos a los otros, sin hacer diferencias de ninguna naturaleza, esperamos el reparo públicamente y a la brevedad posible.

Nos despedimos muy atentamente de Ud, quedando a sus gratas órdenes.

LAS FUNCIONARIAS DE CASINO

NOTA: Rogamos publicar nuestra nota de queja y la explicación que exijamos en el próximo número de "NOTICORFO".

NOTA DE LA DIRECCION: Quien escribió la crónica es precisamente una mujer, Periodista y funcionaria de la Corporación. Al leer esta carta, se extrañó, ya que, según manifestó, a ella más que los títulos de periodista y funcionaria, la enorgullece que la llamen "mujer". Al referirse a "las mujeres del casino", lo hizo considerando importante destacar que esta labor está confiada casi totalmente a femeninas manos de funcionarias. De más está reiterarles que el calificativo de "mujer" no nos parece insultante, sino exactamente lo contrario, amiga.

INSTALARAN ESTACION FORESTAL EN COQUIMBO

CON la cooperación del Gobierno de Dinamarca será posible instalar en La Serena una Estación Experimental de Zonas Aridas, según informó el Secretario Ejecutivo del Comité Forestal, Jaime Tohá, de regreso de una gira por los países nórdicos.

La elaboración del proyecto para la instalación de una Estación Experimental Forestal en la provincia de Coquimbo estuvo a cargo de la Sección Silvicultura del Instituto Forestal.

Al Instituto Forestal le corresponde centralizar la información, así como tomar la iniciativa en la investigación aplicada en lo relacionado con la reproducción, manejo, protección y utilización de los recursos forestales a lo largo del país. Hasta ahora, la mayor parte de las investigaciones ha estado dirigida hacia los problemas prioritarios, como la tecnología de la madera, el pino insigne, clasificación e inventario de bosques y la explotación. Por esta razón no ha sido posible enfrentar la problemática que plantea la zona árida del país, aunque se han realizado algunas experiencias en estaciones de investigación sobre ciertos tipos de vegetación en la zona norte.

EL TERREMOTO SECO

El lento pero inexorable avance del desierto en nuestro país no es un mito, sino una dura realidad. Al viajar por la provincia de Coquimbo, impresiona la falta de vegetación donde antes podían observarse diversas especies forestales como el guayacán, los espinos y los chañarales, ahora en franca retirada. El azote de la sequía o "Terremoto Seco", como se le ha llamado, asestó un duro golpe a la economía de la región en el período 60–70, al afectar a más de 70 mil personas y dañar seriamente la ganadería de caprinos y la actividad avícola.

La zona árida del norte del país incluye a las provincias de Tarapacá, Antofagasta, Atacama y Coquimbo, que en conjunto cubren una superficie equivalente al 40% del territorio continental, con una población que alcanza al 10% del total. Durante los últimos cien años, la reducción del espacio económico donde el hombre puede desenvolverse se ha traducido en atraso y miseria. Por otra parte, la situación crítica de las comunidades agrícolas de la provincia de Coquimbo, el avance del proceso de Reforma Agraria y la escasez de fuentes de trabajo hacen crecer constantemente la presión social sobre los terrenos más aptos para la utilización agraria.

SOLUCION INTEGRAL

Los objetivos del proyecto forestal para la zona norte tienden a la obtención de la información necesaria para desarrollar técnicas que permitan una solución integral a los problemas propios de una región árida. Hasta el momento sólo se han aplicado soluciones parciales condicionadas a situaciones concretas derivadas de sequías agudas, cataclismos y migraciones humanas.

La solución de los problemas de tan vasta región está relacionada estrechamente con la minería, la agricultura, el agua, la tierra, el clima y, sobre todo, el hombre de la zona árida de un país, que afronta serios obstáculos para su desarrollo económico y social. Si bien es cierto que el aspecto forestal es sólo una parte del contexto en que se desenvuelven las zonas áridas y cálidas, tiene importancia en el sentido de proporcionar alternativas concretas frente al proceso de destrucción de los recursos naturales.

INVESTIGACION FORESTAL

La Estación Experimental para la Zona Norte, se ha fijado algunas líneas generales de trabajo en una primera etapa, que comprende el estudio de la flora nativa de la región con el objeto de determinar las especies que puedan tener utilidad económica. Hernán Elgueta, jefe de la Sección Silvicultura del Instituto Forestal, ingeniero forestal responsable del proyecto, señaló que dentro de las actividades que pueden desarrollarse para ampliar la superficie de terrenos de utilización agraria está la repoblación forestal con especies autóctonas y extranjeras, tales como eucalipto, tara, quillay y prosopis. Se piensa aprovechar estas especies en la producción de madera para postes de cerco, andamiajes y puntales de mina, infraestructura caminera, vigas para construcciones, leña, carbón, etc. Al mismo tiempo, se contempla la producción de forraje y la obtención de subproductos, tales como frutos, hojas, cortezas y raíces para la extracción de taninos, saponinas y productos farmacológicos medicinales.

AVANZADAS TECNOLOGICAS

El proyecto en sus inicios requerirá del empleo de las más avanzadas tecnologías, aún no desarrolladas en nuestro país. Es por eso que el apoyo ofrecido por el Gobierno de Dinamarca será vital para iniciar esta experiencia. El 26 de octubre próximo, el experto danés Georg Schlatzer llegará a nuestro país a fin de hacer efectiva la asistencia técnica, asesorando la ejecución del proyecto en su fase inicial. Junto a los técnicos e ingenieros chilenos, Schlatzer confeccionará un "arboretum", o colección de plantas de carácter xerófito (vegetación desértica) para conocer el comportamiento de la vegetación en el medio y seleccionar las especies que mejor se adapten a las condiciones climáticas.

En el Norte de Chile existe un potencial humano y económico que con un adecuado impulso puede desarrollarse hasta límites insospechados. Corresponde a aquellos organismos y naciones que disponen de los elementos necesarios, ayudar a lograrlo.

Jaime Tohá, Secretario Ejecutivo del Comité Forestal, quien jurara como Ministro de Agricultura el viernes 13 del presente.

CORFO INDU
LA ENER
GEISERES

Cuesta creerlo a primera vista, pero lo realmente increíble está justamente a nuestros pies: abarcando toda la superficie del valle, de la misma Tierra, surgen cada cierto tiempo chorros de agua hirviendo que al contacto con la fría atmósfera, se condensan formando densas fumarolas de humo blanco las que, junto a un ambiente de olor sulfuroso, dan el marco de irrealidad a tan extraño paraje.

Toda la superficie del valle pareciera respirar con el ritmo y el sordo rumor de un gigantesco fuelle. En realidad, un lugar envidiable para la visita de Dante Alighiere en su famoso recorrido por el Infierno o el Purgatorio.

Sin embargo, no se trata de alguna fantasía de "La Divina Comedia". Es la realidad pura. Estamos pisando y observando, incrédulos, uno de los parajes más extraños e insólitos del mundo: El Valle de los Géiseres de "El Tatio" en plena región del altiplano chileno, a 1.700 kilómetros al norte de Santiago, en la provincia de Antofagasta.

En ese valle, a una altura de 4.370 metros sobre el nivel del mar, sopla constantemente un fuerte viento que hace bajar la temperatura a unos 8 ó 10 grados bajo cero en el día y a más de 20 grados bajo cero en la noche.

En estas condiciones el contrapunto no puede ser más increíble y maravilloso: afuera una temperatura gélida que corta el rostro, orejas y manos. Y en el interior, unos pequeños cráteres que concentran directamente con las entrañas de la Tierra, un permanente y poderoso fluído de vapor y agua hirviendo. Todo envuelto en un ambiente de intenso olor a azufre y a diversas sales minerales.

Después de un agudo silbido y un sordo rumor, el blanco vapor de agua hirviendo empieza a salir del tubo de la válvula para condensarse en una atmósfera donde hay 9 grados bajo cero.

El marco geográfico del valle de "El Tatio" es soberbio e impresionante. Rodeado por macizos andinos con cumbres nevadas donde se aprecia el perfil de agresivos volcanes. En el horizonte se destaca uno muy nítido de permanente actividad delatada por penachos de humo blanco que el fuerte viento se encarga rápidamente de disolver. Putana es su nombre de raíz incásica.

"Más que un paisaje lunar, algunas veces me parece un paisaje del Infierno", nos confidencia un trabajador con 30 años de rudas faenas mineras en plena cordillera. Como buen conocedor de la zona nos guía hasta una ladera de un cerro e indica algo insólito en ese paisaje.

Una pequeña laguna de agua caliente de un color verdoso y que despide el ya clásico olor a azufre. Es una fuente de agua volcánica y, por lo tanto, de extraordinario poder reconstituyente para el organismo.

Con muchos bríbeos algunos miembros de la caravana toman la gran decisión: darse un gran baño en una laguna natural a 4.300 metros de altura, mientras afuera hay 9 grados bajo cero.

La experiencia indica que a esa altura no debe abusarse del ejercicio físico para no sufrir los terribles efectos de la "puna", ese mal que provoca un intenso dolor de cabeza e impide dormir y comer.

El primer pozo geotérmico de producción industrial quedó inaugurado el 6 de junio de 1973 en el valle de los géiseres de "El Tatio", en el altiplano chileno, a 4.370 metros sobre el nivel del mar.

STRIALIZARA GIA DE LOS DEL TATIO

POR QUE LOS GEISERES

Además del vino, Chile es famoso en el mundo por sus constantes temblores y periódicos terremotos. Esta poco envidiable celebridad tiene una explicación: Chile está inserto dentro del llamado Gran Círculo de Fuego del Pacífico, donde se concentra el 60º/o de la actividad volcánica del mundo. Así, en toda su longitud, Chile tiene numerosísimos volcanes y, por lo tanto, incalculables pozos geotérmicos.

¿Qué es la energía geotérmica?

Es aquella energía que se deriva del magma terrestre. O sea enormes desplazamientos de roca fundida e incandescente que desde el centro de la Tierra se desplazó hacia la periferia, a través de las fracturas de la corteza terrestre. Este magma es el que origina los volcanes donde existen grandes depósitos de agua subterránea, generándose las fuentes termales, los géiseres y las fumarolas.

Es tanta el poder de irradiación de calor, que a varios centenares de metros al interior de la Tierra el agua ya está caliente a temperaturas superiores a los 200º Celsius. En la superficie, la alta temperatura es fácilmente comprobable: basta meter un huevo en el agua de la boca de un géiser para que se cueza instantáneamente.

La perforación de un pozo geotérmico necesita de los mismos implementos para perforar un pozo de petróleo. En "El Tatio", los 140 trabajadores tienen faenas día y noche. Quienes laboran en faenas nocturnas deben soportar temperaturas inferiores a los 20 grados bajo cero.

Es decir, el agua almacenada en napas subterráneas en contacto con la altísima temperatura generada por el magma se transforma en una gigantesca caldera natural que busca sus propias válvulas de escape configurando los géiseres. Ellos son los manantiales de inagotables fuentes de energía geotérmica con amplias posibilidades industriales.

Y en el altiplano chileno, que se sitúa entre los 4.000 y los 5.000 metros de altura sobre el nivel del mar, el agua no falta. Motivo: las lluvias que caen en el Altiplano Boliviano (a 5.000 y más de altura) se incurren por el interior del macizo andino, depositándose en la meseta chilena.

USOS INDUSTRIALES

Por mucho tiempo el valle de los géiseres de "El Tatio" fue un exótico lugar para esforzados turistas. Sin embargo, desde el 6 de junio de 1973, el rostro de la zona varió radicalmente. Ese día empezó a operar con fines industriales el primer pozo de energía geotérmica de Chile, por cuya válvula surgió un poderoso chorro de agua caliente y vapor con una energía de 5.100 K.W.

A fines del mismo mes quedó en operaciones el segundo pozo y antes de fin de año ya estarán funcionando cinco pozos. Para marzo de 1974 los planes del gobierno chileno señalan que deberán estar funcionando 10 pozos geotérmicos en "El Tatio", generando en conjunto una energía superior a los 50.000 K.W.

Los esfuerzos del "Comité para el Aprovechamiento de la Energía Geotérmica de CORFO" habían dado espléndidos resultados. Para una empresa de esta envergadura debieron sumarse diversos recursos: en primer lugar la ONU prestó su ayuda mediante un convenio que se firmó con el Gobierno de Chile en 1967 para prospectar y explotar los recursos geotérmicos del país.

Más tarde, a fines de 1972, la ENAP prestó su decisiva colaboración a través de personal técnico en perforaciones, lo cual permitió apurar el ritmo de la fase industrial en el aprovechamiento del yacimiento "El Tatio".

El ingeniero René Bucchi Peersa, Secretario Ejecutivo del Comité Geotérmico de CORFO, subraya la trascendencia de la puesta en explotación industrial del pozo Nº 1 de "El Tatio".

Lo que pasó el 6 de junio de 1973 en "El Tatio" tiene la misma trascendencia de lo que ocurrió en 1945 en Springhill, provincia de Magallanes, cuando surgió el primer pozo de petróleo chileno".

ENERGIA REVOLUCIONARIA

¿Cómo se obtiene la energía geotérmica?

Con un procedimiento parecido a la obtención del petróleo. Efectuando perforaciones mediante tubos que se entierran y encrementan hasta los 600 metros de profundidad. Enseguida, la perforación continúa a través de un tipo especial de tubo ranurado que llega hasta los 850 metros de profundidad desde donde irrumpe hacia la superficie el fluido de agua hirviendo y vapor.

Cien días duró la perforación del primer pozo geotérmico y las perforaciones de los próximos pozos se reducirán a un cuarto de ese tiempo. Esta velocidad en los trabajos se explica por la participación que los trabajadores tienen en el Directorio del Comité Geotérmico de CORFO. Allí, las metas de producción y los estados de avance de los trabajos se analizan y discuten entre los representantes del Ministerio de Minería, de CORFO, ENAP y de los trabajadores: Jorge Claves, Casiano Olmos y Nelson González.

Con la captación de energía geotérmica, Chile ha dado un gran paso, ubicándose entre los países que encabeza Italia con 380.000 KW de energía que generan centrales geotérmicas. Le siguen EE.UU. (300.000 KW), Nueva Zelandia (197.000), México (75.000), Japón (32.000), URSS (20.000), etc.

La geotérmica como recurso energético está siendo estudiada y aplicada cada vez más por un número mayor de países ante el encarecimiento del costo de producción del petróleo. Así, en Latinoamérica, El Salvador ya está próximo a instalar una central movida por vapor geotérmico que producirá 30.000 KW. Este mismo recurso es utilizado para calefaccionar ciudades enteras, como ocurre en países fríos como Islandia, Hungría y la URSS, donde el vapor geotérmico permite ahorrar 120.000 toneladas de petróleo al año.

Una laguna de agua caliente de color verdoso, olor a azufre y profundidad insondable en medio del páramo del altiplano chileno, a 4.300 metros sobre el nivel del mar.

DEPORTE y RECREACION LABORAL :

¿como, cuando y donde?

La experiencia de tres años de trabajo como profesor de Educación Física en industrias, empresas, en la Dirección de Deportes del Estado como coordinador comunal, y actualmente en la Corporación de Fomento de la Producción, me ha movido a hacer algunos planteamientos en relación a una parte del deporte nacional. Lejos de ser una crítica fácil a lo existente, lleva consigo la inquietud de las personas que desarrollan su actividad en el deporte laboral, de quienes están al frente de organismos de deportes y/o recreación a nivel nacional y de los que de una u otra forma nos cabe la responsabilidad en estos aspectos.

Es de conocimiento general que este problema no ha sido atacado en forma organizada y en la amplitud que éste lleva consigo. Uno de los factores que han influido en ello es el económico, el cual limita la posibilidad de que los organismos que tienen atingencia directa con este asunto emprendan una acción efectiva; otro factor de importancia es la descoordinación entre los diferentes organismos responsables del Deporte Nacional Laboral, especialmente la Dirección General de Deportes y Recreación (DIGEDER), CUT y otros.

Se podrían dar múltiples razones que fundamentan la necesidad de que este problema sea tratado a fondo y en forma urgente, pero sólo me quedaré con mencionar que el trabajador no tiene acceso a actividades que le permitan utilizar constructivamente su tiempo libre; factor principal del alto grado de alcoholismo existente, y otras actividades productos del ocio. No se puede permanecer sin satisfacer esta necesidad del trabajador, cuando vemos que se destinan miles de millones de escudos para construcciones e instalaciones deportivas que serán utilizadas por una élite; vemos que "La Polla del Fútbol" dará grandes recursos al deporte nacional, los cuales se destinarán al financiamiento de los Juegos Panamericanos, construcciones, envío de atletas a entrenar a Europa, pago de técnicos deportivos extranjeros, compra de elementos electrónicos, publicidad de alto costo y otros múltiples aspectos que aunque son un compromiso de Chile, sin duda se llevan el financiamiento que debiera ir al deporte laboral, al deporte juvenil; vemos que esta aspiración del trabajador se debe postergar, puesto que la comisión organizadora de los Juegos Panamericanos percibirá estas entradas hasta 1975, dando cuenta en octubre de 1976, sólo desde ese momento la Polla del Fútbol beneficiará a la DIGEDER. ¿Debemos esperar hasta 1976 para organizar esta labor? , creo que no. Estimo que se hace indispensable que en el momento, se tome este asunto con la responsabilidad y preocupación que merece, para ello es necesario conocer los puntos de vista de organismos como CUT, DIGEDER y CORFO.

Piscina natural construida por los trabajadores de ENDESA (Central El Toro).

Campeonato de volleybol de ENDESA (Trabajadores) "El Tabo"

Construcción de una multicancha por trabajadores de ENDESA.

Estos tres organismos son los que actualmente están ligados y preocupados de este asunto y son ellos quienes deben fijar la política, las diferentes etapas a desarrollar, el universo que abarcará, tanto laboral como de organización territorial, disposición de los recursos necesarios y otros aspectos de importancia en la tarea de darle al deporte y actividades culturales un contenido nuevo, con organización y principios laborales, eliminando el paternalismo y el oportunismo, desarrollando los sanos y altos valores del deporte en la nueva sociedad en construcción.

En el campo laboral existen variados tipos de organizaciones deportivas con diferente orientación de los programas educativo-físicos y culturales, además de una desproporción en cuanto a recursos económicos y materiales para la difusión de estas actividades; por estas razones es conveniente, previo a la programación, realizar un estudio completo de la situación actual, observando deficiencias y ventajas de las diferentes formas como se ha atacado el problema en el campo laboral.

AMPLIA LABOR

Estimo que esta labor, a realizar, es compleja, amplia, ardua pero también es indispensable, importante y esperada. Creo necesario que cualquier preocupación o inversión que se realice en este aspecto debe empezar unificando criterios, fijando la política general del deporte, la recreación y actividades culturales a nivel laboral; de esta forma se logrará un sistema realmente organizado que permita utilizar en su totalidad y con el mayor rendimiento los recursos que se destinen; que los diferentes organismos que se preocupan de este problema mantengan los mismos objetivos y principios, no podemos perder recursos en actividades que constituyen un medio de superación social, de salud y de integración y que por diferentes motivos se mantengan en desorganización e impulsadas por diferentes organismos sin mancomunión de esfuerzos.

Cualquier otro enfoque que se dé a este problema sólo llevará consigo una solución parcial, momentánea, o lejos de serlo, constituiría un eslabón más de la complicada cadena que enlaza las actividades mencionadas de los trabajadores, con la consiguiente pérdida de esfuerzos económicos, materiales y de personal profesional.

En relación a la preocupación por parte de los organismos mencionados, puede decir que es alta, y que por relaciones sostenidas con el Sub-Director de Deportes del Estado se ha interesado en poder concretar un convenio de acción, que sea amplio y efectivo. El Consejo Directivo Nacional de la CUT, a través de su departamento juvenil, ha realizado convenciones nacionales de dirigentes del deporte laboral para analizar este asunto.

Creo que se está postergando demasiado el momento de ajustar los primeros engranajes de esta compleja pero indispensable maquinaria.

Esta tarea debe salir adelante con la participación de "DIGEDER — CUT y CORFO", que son los organismos que tienen la responsabilidad directa; porque DIGEDER debe procurar los medios materiales y técnicos para la difusión de este tipo de actividades en el campo laboral, asimismo cómo fijar la política en estos aspectos; la CUT, por medio del Consejo Central de Deportes y Recreación, debe bregar por los mismos objetivos mencionados y la organización a nivel laboral. Y CORFO ha fijado como uno de sus nueve objetivos primordiales para el año 1973 el dar acceso a la cultura, el deporte y a la recreación a los trabajadores.

HIPOLITO VALENCIA FUENTEALBA
Profesor de Educación Física

Funcionarias y esposas de los trabajadores en clase de gimnasia.

La Canasta número 6

Una aspiración cumplida y de labor continuada puede llamarse a la Canasta Nº 6 de Bienestar. Lo que en noviembre de 1972 fue una idea para ayudar a los trabajadores de Corfo, hoy reviste una importancia tal que "todos" estamos preocupados de cuándo será la salida de la canasta futura.

Por el motivo anterior es que fuimos a la Sección Bienestar, y en la entrevista acostumbrada con Luis Salazar Céspedes, que es el encargado de materializar la iniciativa, nos manifestó que todo está listo para que se empiece a repartir a los trabajadores de Corfo, sus canastas, en la semana comprendida entre el 23 y el 27 del presente.

Es así como Bienestar no ha interrumpido su labor en beneficio de los trabajadores de Corfo, sino muy por el contrario, siguió comprando desde la entrega de la canasta anterior, y es por ello que el plazo reducido entre una y otra no va a producir merma en nuestros hogares de algunos artículos importantes.

Además, se mantiene la línea de sus productos, pudiéndole adelantar que estará compuesta de la siguiente forma, notándose el aumento de un litro más de aceite:

5 Kilos de azúcar
3 Kilos de arroz
2 Paquetes de fósforos
3 Litros de aceite
5 Tarros de salsa Elak con carne
Té en bolsitas (una caja de 20)
Té 1/4 kilo
1/2 kilo de miel de abejas
3 Paquetes de Omo, de 300 grs.
1 Tarro de Nescafé
1 Tarro de crema Nestlé
1 Tarro de leche condensada
1.1/2 kilo de fideos
1 Tubo de pasta de dientes
4 Latas de conservas
1 Kilo de Loncoleche

Lo anterior suma, aproximadamente, novecientos escudos.

El reparto se efectuará como de costumbre desde su bodega de Londres 75, y será indispensable llevar las tres botellas para el aceite, como también un bolso que no sea transparente.

Las mercaderías aludidas, casi en su totalidad, ya se encuentran en bodegas, y sólo se espera la línea Nestlé y las conservas, que llegarán antes del viernes 20, lo que dará margen para preparar las 3.000 canastas que les serán entregadas a los beneficiarios.

Por otra parte, en estas conversaciones pudimos apreciar que ya se están realizando gestiones para la compra anticipada de la canasta Nº 7, para así no producir intervalos muy largos entre una y otra y dar con ello un margen de regularidad. En este anticipo de compras existe una "gran sorpresa" para los beneficiarios, que podrán apreciarla en la canasta que se repartirá en Fiestas Patrias. Con esto queremos demostrar que Bienestar está preocupado de ir, anticipadamente, resolviendo favorablemente este aspecto de abastecimiento.

Conjuntamente con el reparto de las colillas de Canasta, que se efectúa por medio de los habilitados, se despachará la Circular respectiva con las instrucciones pertinentes.

Breves de: Extensión Cultural

(colaboración de Iván Ramírez)

La Sección Extensión Cultural, Deportes y Recreación, a cargo de ANA CISNEROS B., está empeñada en lograr la integración de todos los trabajadores de CORFO a sus programas de trabajo. Es así como la jornada no sólo se limita a la Oficina, de 9 a 18 horas, de lunes a viernes, sino que hay una vasta gama de actividades fuera de esas horas y que son las siguientes, a grandes rasgos:

"PELICULAS DEPORTIVAS Y CULTURALES"

Se exhiben todos los jueves, a las 18 horas, en la Sala de Consejo, películas sobre los diferentes deportes; hasta este momento, se han proyectado cintas de fútbol, la historia de los Juegos Olímpicos; la preparación de Múnich para su Olimpiada, medicina deportiva, campeonato mundial de gimnasia y la "Spartaquiada" checoslovaca, película que arrancó espontáneos aplausos entre los asistentes.

PREPARACION FISICA

La sección ha puesto al alcance de los funcionarios que lo deseen, los servicios profesionales de los profesores de Educación Física, Basualdo y Valencia, quienes están preparando a CORFO CENTRAL desde principios de año, a Recursos Hidráulicos desde hace 2 ó 3 semanas y, próximamente, tomarán a su cargo a los futbolistas de Talleres Renca.

NATACION

Los aficionados a la natación, tienen también su día para la práctica de este deporte: los sábados de 9 a 11, en la Piscina temperada Escolar, bajo la experta dirección de Eduardo Basualdo.

ESCUELA DE FUTBOL CORFO

Los hijos de los funcionarios CORFO, tienen su tarde deportiva los días sábados en el Estadio CORFO. Un cuerpo técnico, dirigido por Iván Ramírez, y que integran en forma voluntaria los funcionarios José Martínez, de Recursos Hidráulicos, y Manuel Antequera, de Administración de Préstamos, se preocupa del esparcimiento de los pequeños, a los que al final de la jornada se les proporciona un jarro de leche caliente: esta leche es donada por los funcionarios y preparada y servida por los papás y mamás que asisten a la cancha.

Para las vacaciones de invierno que se avecinan, trabajaremos martes y jueves con los niños, para hacerles más grato este feriado y que vuelvan a clases llenos de energía y optimismo.

ESPECTACULOS

Como no sólo se trata de estimular la cultura física, tenemos entradas rebajadas para espectáculos teatrales y para los cines Bandera y Pacífico. Quien se interese por asistir a estos programas, deben dirigirse a la oficina 207 y serán atendidos con la cordialidad de siempre por Miriam Campos y Perla Rojas.

CURSOS DE CUECA

Con el fin de que el próximo 18 de Septiembre nadie se quede sin bailar, habrá cursos de cueca durante los meses de agosto y septiembre. Las inscripciones se recibirán durante el mes de julio, exclusivamente.

ANA CISNEROS, JEFE DE LA SECCION EXTENSION CULTURAL, DEPORTES Y RECREACION.

ASI VA EL CAMPEONATO

Varias novedades se han producido desde mi último comentario que abarcaba hasta la 7a. fecha. El Campeonato de la serie "B" tenía a Contraloría y a CORFO Central disparados en espectacular guerra de goles, guerra que hasta el momento, está inclinándose a favor de CORFO: ya que, si bien, ambos tienen sólo 6 goles en contra, CORFO ha marcado 52 y Contraloría 42, en diez partidos; y como agregado, los detalles: SEAM le restó un punto a Contraloría, con lo que CORFO quedó solo en la cumbre de la tabla con 20 puntos y Contraloría, 19. Se enfrentan en la próxima fecha en un choque muy esperado.

En el fondo de la tabla, solitario, Recursos Hidráulicos, sin puntos, 4 goles a favor y 52 en contra, hablan por sí sólo de su magra ubicación.

Serie "A": Otra vez CORFO Central, invicto, ganando los 20 puntos disputados, con 4 puntos de luz sobre su más inmediato perseguidor, CAP, que sólo tiene 16, y que en la última fecha venció al venido a menos Contraloría, 2 x 1. Llama la atención la 8a. ubicación de este cuadro que, hasta el año pasado, siempre estuvo en los lugares de avanzada. También solo, en la última ubicación, Recursos Hidráulicos, con CERO puntos. Con este equipo sucede algo curioso; tiene buenos jugadores, pero sus dos arqueros están lesionados y es dar mucha ventaja el jugar con un guardavallas improvisado.

Punto aparte merece nuestro solitario representante en la Liga "Andrés Andai", cuya historia les prometo para el próximo número. Sería redundar en detalles el decir quienes forman CORFITO; pues bien, sin un plantel muy numeroso, con problemas de cancha y jugando a veces a las 8,30 de la mañana, los "albos" llevan 7 puntos, y el puntero ISE-A, 10 puntos, con lo que ocupan la 2a. ubicación, y como esta competencia está recién comenzando, hay fundadas esperanzas que el puesto de honor será para los nuestros.

Hasta la próxima

GOLAZO

Campeonato ASDECORFI - 1973

1ª SERIE															GO F	GE C		
C.A.P.																		
FACEA																		
CONTRALORIA																		
RECURSOS HIDR.																		
SECCOTRA																		
DANGERFIELD																		
CORSE-CHILE																		
UNITRAC																		
TALLERES ENTEL																		
I.A.N.S.A.																		
ENACA																		
ASOC. INDUSTRIAL																		
C. CORFO																		
TOLANTI																		

2ª SERIE															GO F	GE C		
C.A.P.																		
FACEA																		
CONTRALORIA																		
R. HIDRAULICOS																		
SECCOTRA																		
DANGERFIELD																		
CORSE-CHILE																		
UNITRAC																		
TALLERES ENTEL																		
I.A.N.S.A.																		
ENACA																		
ASOC. INDUSTRIAL																		
C. CORFO																		
TOLANTI																		

noticorfo

AGOSTO 1973 AÑO I - N° 11 SANTIAGO - CHILE

EL MAR UN DESAFIO ... AHORA

Francisco Petrovic, funcionario del Departamento de Comercialización del Comité de Industrias de Materiales de la Construcción de CORFO, vivió los efectos del terrorismo desatado por la extrema derecha, al rozarle la frente una bala que atravesó la cabina de un camión Pegaso, en Renca.

CORFO asegura a industrias

Poniendo su vida en peligro diariamente, funcionarios y choferes paliaron efectos de falta de transporte.

APENAS una pequeña cicatriz en la ceja. Parece un rasguño. Sin embargo, la mano criminal que empuñó el arma no gatilló sólo para rozar con la bala calibre 32 —como milagrosamente ocurrió— la frente del funcionario de CORFO que, en un camión Pegaso, daba instrucciones a cuatro choferes. Ocurrió en Renca el viernes 3 de agosto.

Es uno de los tantos atentados que acompañaron el paro decretado por la Confederación de Dueños de Camiones, pero que afecta directamente a la Corporación de Fomento, al igual que la agresión de que fue víctima la caravana que viajaba desde Santiago a Concepción. Siete choferes contratados por CORFO resultaron lesionados y fueron destruidos los parabrisas, vidrios y carrocerías de igual número de camiones Pegaso, en una acción directa de los empresarios de camiones emboscados en el Fundo El Peñón, a la altura de Nos, por la carretera Panamericana Sur.

MANTENER ABASTECIMIENTO

Como en octubre, la Corporación de Fomento debió responder a los intentos de paralizar el país, asumiendo la responsabilidad de coordinar los recursos humanos y materiales para mantener el abastecimiento de la población y en especial de las industrias.

Funcionarios de CORFO tomaron a su cargo esta patriótica tarea y con la colaboración del personal de la Corporación, de las industrias del Area Social y del Sindicato de Choferes lograron mantener abastecidas las industrias y solucionar los problemas de desabastecimiento de la población, derivados de la paralización de un sector de los transportistas.

En CORFO-Renca se centralizó un pool de camiones que permanentemente estuvo trabajando en estrecho contacto con los recursos humanos y materiales de las empresas del Area Social. En forma prioritaria, se trabajó en el transporte, tanto de materias primas como de la producción, de las empresas del sector consumo corriente.

LA VIDA EN PELIGRO

Pero el sacrificio de funcionarios y choferes no se limitó a trabajar ininterrumpidamente y a un ritmo agotador. La ola de atentados terroristas que acompañó el paro de los empresarios de camiones que lidera León Vilarín significó estar constantemente exponiendo la vida.

Francisco Petrovic, funcionario del Comité de Industrias de Materiales de la Construcción, asumió durante la emergencia la tarea de dirigir el pool de camiones Pegaso de Renca. Un día viernes, a las 10 de la mañana, daba instrucciones de manejo a cuatro choferes a la salida de CORFO-Renca. Una bala calibre 32 atravesó la cabina del camión rozando la frente de Francisco Petrovic. Hasta el cierre de esta edición no se había logrado determinar el lugar desde el cual se disparó. Presumiéndose que salió de la misma parte otra bala que al día siguiente atravesó una micro conducida por un chofer de CORFO que trasladaba a unos niños de industrias textiles que visitaban la capital.

Con sorprendente serenidad, Francisco Petrovic relató a NOTICORFO la escalofriante experiencia. "Bueno, en estos momentos hay muchos que están exponiendo su vida, pero hay que seguir trabajando para impedir la paralización del país". De la bala es mejor no acordarse, ni menos pensar que por escasos centímetros pudo matarlo.

PARO POLITICO

Para paliar los efectos del paro de los transportistas, CORFO puso en actividad un significativo número de camiones gracias a la colaboración que prestó el Sindicato Profesional de Choferes, organización gremial que rechazó el paro de los empresarios. Los choferes contratados por CORFO sabían que estaban arriesgando su vida. Siete de ellos resultaron lesionados en el ataque efectuado a una caravana por parte de los empresarios y elementos extremistas de derecha que los apoyaron en la agresión a los choferes y camiones de CORFO y MOPARE.

Luis Moroni, chofer contratado por CORFO, informó en Renca que su Sindicato rechazó el paro de los empresarios por ser "netamente político". Lo decía con conoci-

Francisco Petrociv, funcionario del Departamento de Comercialización del Comité de Industrias de Materiales de la Construcción de CORFO, vivió los efectos del terrorismo desatado por la extrema derecha, al rozarle la frente una bala que atravesó la cabina de un camión Pegaso, en Renca.

CORFO asegura a industrias

Poniendo su vida en peligro diariamente, funcionarios y choferes paliaron efectos de falta de transporte.

APENAS una pequeña cicatriz en la ceja. Parece un rasguño. Sin embargo, la mano criminal que empuñó el arma no gatilló sólo para rozar con la bala calibre 32 —como milagrosamente ocurrió— la frente del funcionario de CORFO que, en un camión Pegaso, daba instrucciones a cuatro choferes. Ocurrió en Renca el viernes 3 de agosto.

Es uno de los tantos atentados que acompañaron el paro decretado por la Confederación de Dueños de Camiones, pero que afecta directamente a la Corporación de Fomento, al igual que la agresión de que fue víctima la caravana que viajaba desde Santiago a Concepción. Siete choferes contratados por CORFO resultaron lesionados y fueron destruidos los parabrisas, vidrios y carrocerías de igual número de camiones Pegaso, en una acción directa de los empresarios de camiones emboscados en el Fundo El Peñón, a la altura de Nos, por la carretera Panamericana Sur.

MANTENER ABASTECIMIENTO

Como en octubre, la Corporación de Fomento debió responder a los intentos de paralizar el país, asumiendo la responsabilidad de coordinar los recursos humanos y materiales para mantener el abastecimiento de la población y en especial de las industrias.

Funcionarios de CORFO tomaron a su cargo esta patriótica tarea y con la colaboración del personal de la Corporación, de las industrias del Area Social y del Sindicato de Choferes lograron mantener abastecidas las industrias y solucionar los problemas de desabastecimiento de la población, derivados de la paralización de un sector de los transportistas.

En CORFO-Renca se centralizó un pool de camiones que permanentemente estuvo trabajando en estrecho contacto con los recursos humanos y materiales de las empresas del Area Social. En forma prioritaria, se trabajó en el transporte, tanto de materias primas como de la producción, de las empresas del sector consumo corriente.

LA VIDA EN PELIGRO

Pero el sacrificio de funcionarios y choferes no se limitó a trabajar ininterrumpidamente y a un ritmo agotador. La ola de atentados terroristas que acompañó el paro de los empresarios de camiones que lidera León Vilarín significó estar constantemente exponiendo la vida.

Francisco Petrovic, funcionario del Comité de Industrias de Materiales de la Construcción, asumió durante la emergencia la tarea de dirigir el pool de camiones Pegaso de Renca. Un día viernes, a las 10 de la mañana, daba instrucciones de manejo a cuatro choferes a la salida de CORFO-Renca. Una bala calibre 32 atravesó la cabina del camión rozando la frente de Francisco Petrovic. Hasta el cierre de esta edición no se había logrado determinar el lugar desde el cual se disparó. Presumiéndose que salió de la misma parte otra bala que al día siguiente atravesó una micro conducida por un chofer de CORFO que trasladaba a unos niños de industrias textiles que visitaban la capital.

Con sorprendente serenidad, Francisco Petrovic relató a NOTICORFO la escalofriante experiencia. "Bueno, en estos momentos hay muchos que están exponiendo su vida, pero hay que seguir trabajando para impedir la paralización del país". De la bala es mejor no acordarse, ni menos pensar que por escasos centímetros pudo matarlo.

PARO POLITICO

Para paliar los efectos del paro de los transportistas, CORFO puso en actividad un significativo número de camiones gracias a la colaboración que prestó el Sindicato Profesional de Choferes, organización gremial que rechazó el paro de los empresarios. Los choferes contratados por CORFO sabían que estaban arriesgando su vida. Siete de ellos resultaron lesionados en el ataque efectuado a una caravana por parte de los empresarios y elementos extremistas de derecha que los apoyaron en la agresión a los choferes y camiones de CORFO y MOPARE.

Luis Moroni, chofer contratado por CORFO, informó en Renca que su Sindicato rechazó el paro de los empresarios por ser "netamente político". Lo decía con conoci

abastecimiento la población

miento de causa. "En la Empresa donde trabajo se está diciendo desde hace tres meses que había que organizar el paro. Decían abiertamente que aquí cae el Gobierno o joden los camioneros".

"Somos los choferes los que andamos con las máquinas y es cierto que no abundan los repuestos. Pero no hay ningún camión parado por falta de ellos. Esto demuestra que no se justificaba el paro y que sólo se usan los repuestos como pretexto".

Agregó que el paro se acordó un miércoles en la noche y, anticipándose al acuerdo, los empresarios, que ya lo tenían preparado, dieron instrucciones a los choferes para que llevaran las máquinas a Reñaca y al Fundo El Peñón, el miércoles en la mañana.

Todo esto llevó a los choferes a repudiar el paro e incorporarse a la patriótica tarea de mantener el abastecimiento de las industrias y la población. Asimismo, a exigir el incremento del transporte estatal.

"El chofer no obtiene nada de los empresarios. Ni siquiera imposiciones o cargas familiares. Además, los empresarios estafan en las tarifas a costa nuestra. Al presentar al Gobierno el estudio de costos para el tarifado, los dueños de los camiones pusieron como viático diario para los choferes la suma de E° 400. Y en la práctica resulta que no quieren pagar ni siquiera E° 160."

Y sobre la amenaza que se ha cernido sobre los choferes que han estado trabajando, destacó a NOTICORFO que a pesar de los atentados y las víctimas del terrorismo desatado por los empresarios de camiones, no están dispuestos a permitir que el país paralice por la decisión política de una minoría de extrema derecha.

Es por ello que aún a costa de su vida, funcionarios y choferes siguieron trabajando desde Renca para paliar los efectos del paro de los transportistas. A CORFO, una vez más le cupo la alta y patriótica responsabilidad de asegurar a los trabajadores su fuente de trabajo en las industrias, a la población el consumo y al país la normalidad y la producción.

Luis Moroni, chofer contratado por CORFO para la emergencia, muestra como dejaron un camión los empresarios de camiones al atacar una caravana frente a el fundo El Peñón. Siete choferes de CORFO lesionados e igual número de máquinas averiadas fue el resultado de la agresión.

Listos para salir de Renca, los camiones Pegaso, paliaron los efectos del paro de los trasportistas, asegurando el abastecimiento a las industrias y la población.

SUBE y BAJA

Pablo Hurtado, Donato Ruiz, Evaristo Pizarro, y Arturo Aguilar. Víctor Vidal, Luis Mardones, Claudio Cabrera.

IMPOSIBLE saber cuántos... sube y baja... Son los ascensoristas que en cuatro "coches" transportan alrededor de 1.000 funcionarios del Edificio Corfo Central.

Luis Mardones, Arturo Aguilar, Jorge Rojas, Renato Ruiz, Genaro Navarrete, Manuel Saavedra, Sergio Catalán y Víctor Vidal no se quejan del trabajo, pero reconocen que es sacrificado. Todos pertenecen a la planta de servicios menores de Corfo. Sus edades fluctúan entre los 15 y 35 años.

Arturo Aguilar relató a Noticorfo que se entretiene en su labor y ella le ha permitido conocer personajes de la política chilena: Senadores, Diputados, Ministros.

"Como el trayecto es corto, no es mucho lo que se le puede evaluar, pero todos parecen buenas personas", afirmó Aguilar, a quien por sobre todas las cosas "le es muy grato llevar a las damas".

Luis Mardones lleva seis años en la Institución, en estos momentos desea ser trasladado a Renca, como ayudante de mecánico, o a alguna Agencia Zonal. Mardones dijo, la jornada de los ascensoristas comienza a las 7 1/2 de la mañana y termina a las 19 horas. "Siempre hay uno de nosotros —agregó— que debe quedarse de guardia hasta que se va el último funcionario".

Mardones encuentra que la "pega" es agotadora y a veces "los nervios se echan a perder, pero felizmente nos relevan cada hora".

Considera que para trabajar en esto hay que tener buena voluntad y "uno debe ser amable con el público y a los mañosos no hacerles caso". Acotó que se escuchan muchas copuchas y de todo tipo, pero ellos no le dan importancia.

Mardones ha observado que los menos que salen del edificio central son los jefes, y da como ejemplos a Darío Pavez, Roberto Ceballos y otros que no recuerda. "Yo creo —agrega— que algunos funcionarios que salen mucho no vuelven en el ascensor, son discretos y usan las escaleras".

Luis Mardones nos dice que ellos son bastante sacrificados y explicó que cuando hay una fiesta de la Corporación, como ser el Día del Funcionario o cualquier otra actividad en que al personal se le da permiso para salir antes, ellos son los últimos en retirarse. Siempre estamos al pie del cañón, terminó.

Jorge Rojas, a quien le llaman "El Picho Rojas", es tal vez el más "nueva ola" y ha tenido pequeños problemas debido a que reconoce tener un carácter infantil. "Pero he sido comprendido y ahora estoy tramitando mi traslado a la Agencia de Serena. Me siento feliz de mi trabajo, pero también deseo irme en busca de un destino mejor".

Renato Antonio Ruiz, cordial y amable. Hincha del Colo Colo y de Noticorfo, lleva dos años en la institución. Tiene 20 años de edad y su labor actual ha sido su primer trabajo.

Quién le enseño todo el manejo del "coche" fue Arturo Aguilar. Ruiz dice que los días en que se nota más actividad son los lunes y los viernes. Las razones de este mayor movimiento deben explicárselas los funcionarios: "gimnasia bancaria, ordenamiento de la semana, fin de actividades, etc. También hay mucha afluencia de público ajeno a la Corporación".

EXPERIENCIA DESAGRADABLE

Una experiencia desagradable por falta de conocimiento de cuanto peso resiste el ascensor le ocurrió a Ruiz, para las elecciones de la asociación el año pasado. Se fue sin trámite alguno hasta el subterráneo con todos los pasajeros. Risueño recuerda: "felizmente no hubo problemas. Sólo un poco de susto".

Para Ruiz es importante tener voluntad y "no discutir con algunos violentos pasajeros. Me han contratado para trabajar y no para hacer problemas".

Genaro Navarrete es el "lolo" del grupo. Tiene 16 años. Está como suplente. Estudia en el Instituto Corfo y le gustaría ser programador IBM. No ha tenido problema en su diaria labor y cuenta que el público es amable. Su turno de trabajo le permite estudiar por las tardes, durante cuatro horas. "Estoy dispuesto a estudiar y trabajar".

Manuel Saavedra fue contratado recientemente. Su experiencia no es más que de ocho meses, pero está contento. Cree que podrá surgir en CORFO que es lo que más le interesa. Antes había realizado otros trabajos. Manejaba una máquina extractora de aire en el túnel Lo Prado. "Ahí se me acabó la "pega" y pude entrar a Corfo". Dijo: "mi madre es funcionaria del casino hace treinta años".

Saavedra también piensa estudiar el próximo año. Está muy feliz con los beneficios que otorga la Corporación a sus funcionarios: servicio médico, dental, etcétera.

"Yo creo que hay que tener voluntad —agrega Saavedra—: poner el hombre y aprender todo lo que sea toda actividad me gusta".

Dos ascensoristas no alcanzaron a conversar con Noticorfo. En esos momentos estaban para arriba y para abajo: sube y baja. En sus puestos.

Luis Espinoza es el Jefe de este grupo de trabajadores de Corfo. Todos, sin excepción, se refieren a él con elogios. Es el hombre que está siempre llano a resolver las dificultades a su personal. La sonrisa y buena disposición lo caracterizan.

El jefe de los ascensoristas tiene 25 años en CORFO. Además es el Conserje del edificio. Lo que significa estar a cargo de calderas, bombas de agua y sala de máquinas de los ascensores, tableros eléctricos, etcétera.

Jorge Rojas Molina.

Para don Lucho los hombres de los ascensores deben ascender, jamás descender, como lo hacen a diario llevando y trayendo pasajeros.

Tiene siete hijos, de los cuales tres desempeñan distintas actividades en la Institución.

Así como el personal no ha tenido problemas con él, existe reciprocidad, pues jamás a tenido una dificultad. "Yo siempre les busco y observo por donde flaquean". Espinoza está contento con su gente.

Reunión de Ascensoristas.

INSA – MANESA

Complejo del caucho

EL último Consejo Ejecutivo de CORFO aprobó una resolución que tiene una extraordinaria importancia para el transporte y el sector del rodado en general: la formación del complejo del caucho e integración de las empresas productoras de neumáticos. Así quedó ratificado lo siguiente: te:

"Formar una empresa manufacturera de caucho que, sobre la base de la organización actual de INSA, filial CORFO, se sume la de MANESA, también filial CORFO, integrando la segunda a la primera".

En el punto segundo del acuerdo refrendado se estipuló específicamente:

– "Facultar al Vicepresidente Ejecutivo, por sí o por mandatario, para concurrir a las Juntas de Accionistas de INSA y MANESA con el objeto de fijar las bases del acuerdo de integración de ambas empresas, determinando su capital, la manera de completar el mismo, mediante la forma jurídica que mejor resguarde los intereses de la Corporación y, en general, para que realice todas aquellas gestiones y operaciones que conduzcan a tal fin, estipulando las disposiciones que estime convenientes".

Algunos antecedentes

A comienzos de 1971 se planteó por parte de la CORFO la necesidad de que la industria de neumáticos en Chile, por su valor estratégico, su tamaño y su decisiva influencia en el sistema de transporte, debía tener su centro de desarrollo en una empresa estatal o mixta bajo control mayoritario del Estado.

A esa fecha, en el país sólo existían dos empresas dedicadas a este rubro: Industria Nacional de Neumáticos S.A. (INSA) y Manufacturera de Neumáticos S.A. (MANESA). La primera ubicada en la provincia de Santiago, con asesoría técnica y administrativa de las empresas norteamericanas General Tire International y General Tire and Rubber Co. La segunda, perteneciente al Grupo Hirmas, ubicada en la provincia de Coquimbo, en proceso de construcción y montaje, con asesoría de la empresa norteamericana The Firestone and Rubber Co.

Con fecha 31 de marzo de 1971, el Vicepresidente Ejecutivo de CORFO suscribió un convenio con la General Tire International, estableciendo las bases sobre las cuales el Supremo Gobierno ejecutaría su política en cuanto a impulsar el desarrollo de la industria de fabricación de neumáticos, artículos de caucho, otros similares y derivados.

Al mismo tiempo llegó a un acuerdo con el Grupo Hirmas, accionistas mayoritarios de MANESA, en orden a transformar dicha industria en una Empresa del Area Social, como única forma de que no se paralizara la construcción y montaje de la planta de Coquimbo, toda vez que la empresa no tenía posibilidades de financiar las inversiones que restaban.

Para este acuerdo pesaron, además, otras consideraciones: que Firestone había expresado su deseo de no participar como socio en dicha empresa remitiéndose sólo al montaje de la planta pagándosele un honorario por ello. Que la totalidad de las inversiones de equipos y maquinarias se había financiado con créditos externos caucionados por CORFO. Así, en noviembre de 1971, concluido el montaje de la planta, Firestone retiró todo su personal de Chile.

En estas circunstancias, CORFO estableció un acuerdo con la General Tire International. El convenio estipuló que CORFO debía adquirir, por lo menos, un 40% de total de las acciones de INSA. Una vez formalizada esta operación, se modificarían los estatutos de INSA para permitir que CORFO pudiera, por lo menos, designar 4 Directores de un total de 7 y asumir el control de la Empresa.

Actualmente CORFO ha adquirido una cantidad superior al 40% de las acciones de INSA y, por lo tanto, posee en conjunto con la General Tire Inc. más del 75% de las acciones de esa empresa. Al mismo tiempo ha asumido el control total de MANESA y, por lo tanto, está en condiciones de llevar adelante la formación del complejo del caucho, mediante la integración de ambas empresas.

INSA fue tomada como base por su condición de empresa formada por personal muy calificado y eficiente y poseer una organización muy completa.

Presente y futuro

Al integrarse MANESA a INSA sube el capital de CORFO y queda en un 53 %. Como un cauce para el desarrollo a futuro de la industria, fue oficializado un contrato de asistencia técnica entre INSA-MANESA y la General Tire por un período de diez años. Esta asistencia se encuentra actualmente materializada —en el caso de INSA, por ejemplo— en la permanencia en la industria de tres técnicos norteamericanos, además, del constante envío de técnicos chilenos para perfeccionarse en el extranjero.

Por todas las contingencias que ha vivido el país durante los últimos veinte meses, los usuarios han visto la disminución de venta de neumáticos. Dicha situación se explica por lo siguiente: antes que CORFO entrara a operar en la industria INSA, ésta contaba con una deuda cuantiosa, atravesando por un período crítico que marmó notablemente su producción.

Dentro de la actual línea de producción, los esfuerzos están encaminados a intensificar los neumáticos de gran volumen para el transporte de pasajeros y carga en buses urbanos, interurbanos y camiones de gran tonelaje.

Actualmente MANESA está produciendo 84 neumáticos diarios y, por su parte, INSA produce tres mil neumáticos al día. Para marzo de 1974, los planes de MANESA consultan la fabricación de 300 neumáticos diarios.

El complejo del caucho recientemente aprobado por el Consejo Ejecutivo de CORFO dispondrá de un capital de E° 600.000.000 y representa para el país la estructuración definitiva de una empresa estratégica que garantizará el abastecimiento en cantidad y calidad adecuada a la función del transporte.

Los trabajadores y el Gobierno están conscientes de la vital importancia que tienen para la economía y seguridad nacional la manufactura del caucho. Ahora se echaron las bases para formar un gran complejo con MANESA e INSA.

Isla de Pascua Desafío Lucha y Superación

Las plantaciones de hortalizas y frutas se riegan con el agua de lluvias. En caso de sequía se corre el riesgo de perder la cosecha.

PARA cualquier funcionario CORFO, la palabra Isla de Pascua tiene un sabor exótico. Sin embargo, para otro grupo de funcionarios, los que trabajan en la Isla, significa desafío, lucha y superación. En Pascua, la Corporación cumple importantes tareas en diversos rubros. En esta crónica, comenzaremos por entregar los antecedentes en torno al abastecimiento. Posteriormente, veremos qué se hace en energía, carga y descarga, construcción y las mil y otras actividades en que se está empeñado.

En tanto, y para tener una idea de la magnitud del trabajo, se puede anticipar que el organismo máximo encargado del desarrollo de Rapanui ha propuesto a CORFO la creación de un Instituto Isla de Pascua, para ampliar el marco de acción.

UN FUNDO LLAMADO VAITEA

Casi la mitad de la superficie de toda la isla la ocupa el fundo VAITEA cuya administración es responsabilidad de CORFO. El fundo está destinado casi totalmente al pastoreo, principalmente ovino.

Uno de los errores más corrientes que se comenten en el continente, es pensar que las tierras de la Isla son fértiles, y que las frutas y los pastos crecen en abundancia. La verdad es que los suelos son derivados de ceniza y lava descompuestas, y, además, están extensamente cubiertas de piedras volcánicas. Los técnicos califican la fertilidad natural de la isla de moderada a baja. Algunas limitantes para el desarrollo agrícola son la escasa proporción de aguas de lluvias aprovechables por las plantas, ya que el terreno es demasiado permeable y hay una alta evaporación.

La capacidad productiva natural del fundo, son en consecuencia los pastos de calidad "harehoi", que son muy duros. Los animales, en consecuencia, sólo comen los brotes más nuevo, y por esto la disponibilidad de forraje es limitada.

De allí, que el fundo se dedique a la crianza de ganado ovino, son 23 mil ovejas, y bovinos, y al cultivo de hortalizas y cítricos. De acuerdo a las metas propuestas por la Comisión Nacional de Desarrollo de la Isla, VAITEA deberá producir el 50 por ciento de las hortalizas que se consumen, y el resto será responsabilidad de los parceleros particulares.

Las limitaciones de recursos naturales, explica César Talavera, funcionario responsable de VAITEA, nos han llevado a iniciar un programa para aumentar la carne de vacuno y mantener la de ovino. Con este objeto se han llevado ya vaquillas y toros HEREFORD que se han aclimatado bien.

El programa se inició en 1972, y este año se completará con el traslado de 100 vaquillas preñadas. Los animales deben ser sometidos a cuarentena antes de su traslado a Pascua, pues esa zona está libre de aftosa. Todos ellos, ya instalados en la estación cuarentenaria de San Felipe, fueron importados desde Argentina.

HORTALIZAS PARA EL CONSUMO DIARIO

Las bajas que se producen en la cantidad de agua caída afectan seriamente los almácigos y las hortalizas. Para estas últimas se depende exclusivamente de las lluvias, y cuando éstas escasean, se corre graves riesgos de perder gran parte de la producción. Así fue lo que ocurrió entre septiembre de 1972 y abril de 1973.

Pese a esto, los 42 trabajadores de VAITEA, aparte de encargarse del pastoreo, están dispuestos a autoabastecer a la Isla de lechuga, repollo, pimentones y tomates.

El programa frutícola también será aumentado. Ya se enviaron naranjos y limoneros para aumentar las plantaciones hasta un total de 5 hectáreas.

LA CARNE SE PRODUCE EN VAITEA

Hay actualmente en VAITEA 400 vacas y 23 mil ovejas destinadas al consumo de la población. Cada mes se sacrifican 180 ovejas pero por otras vías: pérdidas y entrega de raciones a los trabajadores, se entregan 50 kilos al año por habitante, lo que es un consumo 5 veces mayor al de cualquier otro chileno.

Con el fin de aminorar las pérdidas, CORFO ha optado por disminuir los potreros y cercarlos, para permitir una vigilancia más adecuada del ganado.

El consumo de carne de vacuno, por habitante al año, es equivalente a 10 kilos.

Recientemente se reajustaron los precios de la carne: el kilo de cordero 60 escudos, y el de vacuno a 150 escudos.

Desde el punto de vista económico VAITEA no produce ganancias, puesto que el mantenimiento del fundo, y los gastos de salarios y sueldos, son mayores que el producto de las ventas de carne y hortaliza.

Un pilio de ovejas pasta. El harehoi, producto natural es duro, y sólo se aprovechan los brotes más recientes.

Finanzas CORFO para DINAC

EL explosivo aumento de la demanda en el rubro abastecimientos para la población planteó la imperiosa necesidad de dotar a DINAC (Distribuidora Nacional) de un capital adicional para garantizarle un normal funcionamiento. Ante este requerimiento, el Consejo Ejecutivo de CORFO ratificó un acuerdo por el cual se procede a aumentar el capital social de esa distribuidora de E° 50.000.000 (Cincuenta millones de escudos) a E° 1.000.000.000 (Un mil millones de escudos) que CORFO podrá suscribir y pagar dentro del plazo de un año en dinero efectivo, en bienes o capitalizando créditos.

Tras estos montos, hay una realidad innodayable: DINAC, fundada en julio de 1971, ha sufrido un fuerte aumento en el volumen de sus operaciones. Como una forma de mostrar este fuerte aumento baste señalar que a la fecha del inicio de sus actividades, DINAC emitía 800 facturas mensuales; ya en diciembre de 1971 esta cantidad había aumentado a 40.000 facturas mensuales, y en la actualidad está en un número cercano a las 100.000 facturas mensuales.

La estructura inicial de la Distribuidora Nacional se hizo sobre la base de empresas de distribución como Weir Scott, Duncan Fox, Williamson Balfour, etc., empresas que en esa época enfrentaban seria crisis que determinaron su término como tales. Junto a dicho antecedente, DINAC debió implementar la política del Gobierno que implica absorber los mayores costos de producción de las empresas, y no recargar el precio de venta al público, lo que significa tener que disponer de mayores fondos para operación. Al no contar con ellos, se debió recurrir al sistema bancario, contrayendo fuertes obligaciones financieras.

Hoy día las empresas productoras han acortado los plazos para créditos hasta llegar a cortarlos definitivamente, debiendo DINAC operar mediante la compra contra pago inmediato de los productos a distribuir, lo que hizo más crítico aún el problema de la falta de capital para operación.

Por otro lado, desde 1971 a la fecha, ha variado significativamente el número y el tipo de clientes que DINAC atiende. De 3.000 clientes al inicio, hoy se atienden 40.000, siendo éstos, en su gran mayoría, comerciantes minoristas, lo que significa que no sólo se aumentan los costos al tener que atender un número tan crecido de clientes, sino que también aumentan en forma considerable al ser muy reducido el volumen vendido a cada uno de ellos.

También DINAC debió afrontar una serie de inversiones a fin de poder llegar a los consumidores donde no existe comercio establecido. Es así como ha sido necesario invertir en infraestructura de comercialización (supermercados, centros de abastecimiento rural, campamentos periféricos, campamentos mineros, etc.) de distribución y de transporte.

Todos los antecedentes mencionados impulsaron a CORFO a aprobar el aporte para el aumento del capital social de DINAC a E° 1.000.000.000 (mil millones de escudos).

En la fotografía: Durante la emergencia Julio y Agosto, jóvenes voluntarios retiran abastecimiento desde las bodegas de DINAC.

LA OLA

La ola viene del fondo, con raíces
hijas del firmamento sumergido.
Su elástica invasión fue levantada
por la potencia pura del Océano:
su eternidad apareció inundando
los pabellones del poder profundo
y cada ser le dió su resistencia,
desgranó fuego frío en su cintura
hasta que de las ramas de la fuerza
despegó su nevado poderío.

Viene como una flor desde la tierra
cuando avanzó con decidido aroma
hasta la magnitud de la magnolia:
pero esta flor del fondo que ha estallado
trae toda la luz que fue abolida,
trae todas las ramas que no ardieron
y todo el manantial de la blancura.

Y así cuando sus párpados redondos,
su volumen, sus copas, sus corales
hinchan la piel del mar apareciendo
todo este ser de seres submarinos:
es la unidad del mar que se construye
la columna del mar que se levanta:
todos sus nacimientos y derrotas.

La escuela de la sal abrió las puertas,
voló toda la luz golpeando el cielo,
creció desde la noche hasta la aurora
la levadura del metal mojado,
toda la claridad se hizo corola,
creció la flor hasta gastar la piedra,
subió a la muerte el río de la espuma,
atacaron las plantas procelarias,
se desbordó la rosa en el acero:
los baluartes del agua se doblaron
y el mar desmoronó sin derramarse
su torre de cristal y escalofrío.

El mar un desafío ...ahora

GRAN cantidad de público ha visitado, en lo que va corrido del mes, la Primera Feria del Mar de Valparaíso, que fue oficialmente inaugurada el sábado 4 del Pte. Durante estos días de agosto, han pasado por el bello recinto porteño, que tiene como marco de fondo la inmensidad del Océano Pacífico y que está ubicado en el antiguo Parque Municipal del puerto, en Playa Ancha, miles de personas de todas las edades y sexos.

El comentario de los visitantes ha sido unánime. "La muestra entrega un mensaje que inserta, nítidamente, a la ciencia, la técnica, la cultura y la capacidad del hombre para resolver el "eterno desafío de vivir...".

La muestra fue realizada por el Comité Técnico de Ferias y Exposiciones de la Corporación de Fomento de la Producción y por la Municipalidad de Valparaíso, quienes al concebir y acordar la construcción de la magnífica obra, han cumplido con uno de los más preciados anhelos de los habitantes de "Pancho", que es el haber llevado un halo de vida nueva, de resurgimiento para Valparaíso y de demostrar a todo el país el inmenso potencial económico que nos reserva el mar.

PABELLONES MARINOS

Las edificaciones que constituyen la ciudadela donde está instalada la Feria del Mar se orientan todas mirando al Pacífico.

El proyecto, que fué diseñado por el Arquitecto Jefe, Claudio López de la Maza, se materializó en tres pabellones expositores, unidos mediante plazas, pérgolas y placas de circulación. Cuenta también con un Casino con capacidad para 300 personas, un edificio administrativo y un invernadero anexo.

Toda esta construcción está emplazada en una superficie techada de 5 mil metros cuadrados, de carácter estable. De esta manera el recinto adquiere la categoría de permanente y podrá ser escenario de un vasto plan de actividades que ya está en estudio.

En este calendario se consultan actividades de atracción turística, de recreación y de fomento en los planes económicos y culturales a lo largo de todo el año. Concretamente se ha programado una Feria del Libro, un Festival Internacional de Televisión, una Feria del Hogar, y otros eventos de neto carácter cultural destinados a elevar los conocimientos del pueblo.

La edificación de los citados pabellones está basada en madera y zinc, con estructuras metálicas de líneas audaces y verdaderamente hermosas. La parte superior de éstos cuenta con amplios ventanales, cuyos vidrios presentan mosaicos de llamativos colores, lo que son reflejados por el intenso sol marino en los diferentes stands.

Un ancla, señala al visitante la proximidad de la Armada en la Feria.

Vista panorámica de uno de los pabellones de la concurrida muestra.

Entrada a la Feria del Mar en Playa Ancha. Al fondo se observa la audaz arquitectura de esta obra de CORFO.

QUE, COMO, CUANDO Y DONDE

La Feria del Mar da respuesta a quien llega a ella, en forma objetiva y visual, a las más variadas interrogantes que pueda suscitar el inmenso potencial marino de nuestro país. Están presentes, con acopio de datos, muestras, maquinarias, ilustraciones y toda clase de antecedentes, entre otros, la Armada Nacional, Asociación Nacional de Armadores, Municipalidad de Valparaíso, Corporación de Fomento, Dirección de Turismo, Universidades, Marina Mercante, Deportes Acuáticos, Bote Salvavidas, actividades pesqueras, organismos gremiales marítimos, artilleros, INACAP, SAG, DINAC, SERCOTEC, industrias pesqueras, ENAP, etcétera.

PABLO NERUDA

El sublime cantor del mar y del amor: Pablo Neruda, Premio Nobel de Literatura, tiene una presentación personal en la Feria.

El primer impacto el visitante lo recibe, precisamente, en el stand que fue diseñado bajo el control del extraordinario poeta.

En él están en exhibición piezas de alto valor correspondientes a su colección personal, tales como bellísimas caracolas, artísticas naves en miniatura, asombrosos barcos armados en el interior de botellas, artísticos cuadros marinos, legendarios mascarones de proa, como el de "La Symbelina", un diente de Narval, dientes de cachalotes y muchas otras extrañables reliquias que el vate ha ido atesorando a través del tiempo y las distancias.

Un resumen de una frase no muy divulgada de Neruda, como es esta colección marina, se reseña en un artístico folleto que se entrega al visitante, y que se confeccionó bajo la directa tuición del poeta, el que ubicó en sus páginas centrales su Oda a "La Ola", con la reproducción de su firma al pie.

TRES RESPUESTAS

El Secretario General de la Corporación de Fomento y Director Ejecutivo del Comité Técnico de Ferias y Exposiciones, Roberto Ceballos Correio, quien encabezó el grupo realizador de la ambiciosa iniciativa (hoy realidad), que nació por inquietud del propio Presidente de la República, Dr. Salvador Allende, apretó en palabras el contenido de la muestra:

"Se trata de un desafío de variada gama: Desafío al conocimiento del mar, desafío a la navegación marítima, desafío a la extracción de riquezas marinas".

Después de visitar la Feria, quien llega hasta allí puede comprobar que este desafío existe en toda su magnitud, y que como lo señala el slogan publicitario, en este presente, el chileno debe decir: "El Mar... Ahora"...

Un trabajador porteño, de rostro curtido por el mar, sostiene una vitrina que contiene una embarcación que forma parte de la colección del Premio Nobel Pablo Neruda. El stand que fue diseñado por el extraordinario poeta, impacta al público por su hermosura.

Policlínico "Comité de Vecinos CORFO"

VERDADERA CONTRIBUCION A LA SALUD

UNA moderna policlínica entregará a la comunidad de la Población José María Caro, la Corporación de Fomento de la Producción, a través de su Sección Bienestar. Así lo informó Eliana Torrealba Morales, Jefa del aludido servicio de CORFO.

La activa funcionaria explicó a nuestra revista que la donación al Servicio Nacional de Salud fue comunicada por oficio al Director General de esa repartición, doctor Sergio Infante.

En el citado documento se expresa que la Corporación de Fomento levantó una Policlínica en la calle Ocho Norte esquina Azteca, Población José María Caro, Sector B, de la Comuna de La Cisterna para la atención médica a los funcionarios de la CORFO residentes en el sector y a los vecinos del lugar.

Para dar cumplimiento a este propósito, considerado altamente positivo, se estimó necesario celebrar un convenio entre el Servicio Nacional de Salud y Bienestar CORFO.

Entre las cláusulas pertinentes, se considera la entrega del moderno local al S.N.S., como las pautas de atención a las que se sujetará el servicio asistencial para la atención de los 150 funcionarios CORFO y sus respectivas familias.

En representación del Servicio Nacional de Salud, según se-Ñaló Eliana Torrealba, ha participado en las reuniones el doctor Roberto Belmar, quien se ha encargado de proporcionar a través de la entidad que representa, el equipo necesario y de programar la atención médica y técnico-administrativa de la Policlínica.

Este nuevo servicio de auxilio asistencial para la populosa población, comenzará a funcionar aproximadamente en 40 días, bajo la denominación de "Policlínica Comité Vecinos CORFO".

Escriben a Noticorfo...

Señor
Director de la Revista
NOTICORFO
Presente.

Santiago, 27 de Julio de 1973.

Señor Director:

Noticorfo, en su artículo "Gas reemplaza a la leña, Prov. de Aysen" (edición Nº 9, Junio 1973), se comete un lamentable error publicando una fotografía de un embarcadero atribuyéndolo a Puerto Cristal, puerto de la ribera norte del Lago General Carrera.

Si no nos engaña la vista y recuerdos de esa región, la fotografía corresponde al embarcadero que hay en Chile Chico, pueblo cercano a la frontera con Argentina, ribera sur del lago anteriormente citado.

Saludamos atentamente a Ud.

Luis Ernesto Pérez A.
Sección Geología
Comité Minero Industrial
CORFO.

Heriberto Fortín M.
Juan B. Lazo

NOTA DE LA DIRECCION.–
Luis Ernesto Pérez, Heriberto Fortín y Juan Lazo tienen razón. La foto que ilustra el reportaje aludido corresponde a un embarcadero que hay en Chile Chico, y donde "Noticorfo" estuvo. Lamentablemente la lectura de la foto se cambió en el taller, dando motivo al error. De todas formas creemos que el orden de los factores no altera el producto. Lo que pretendimos hacer fue dar a conocer noticias de la bella Provincia de Aysen y de la presencia de CORFO en ella. Numerosas cartas que nos han enviado desde esa región coinciden en señalar que nuestro propósito fue conseguido largamente. NOTICORFO encabezó una delegación de órganos informativos de Santiago, en cuyas páginas, y por espacio de dos meses, estuvieron apareciendo numerosas crónicas que dieron la verdadera imagen de la Provincia Blanca. En ellas no se habló de tragedias, ni se atacó a nadie. Se buscó el inmenso lado positivo de esa zona: la labor tesonera de sus habitantes.

26 de Julio de 1973.

Señor
Roberto Alvarez M.
Director Noticorfo
Presente.

Compañero Director:

Tengo el agrado de acompañar a Ud. el ejemplar Nº 1 de la revista "Genaro".

Esta publicación aspira a convertirse en el informativo periódico de los trabajadores de Enara, empresa del Area Social.

Creemos que la revista viene a llenar una necesidad importante de comunicación interna y que, a la vez, nos permitirá ponernos en mayor contacto con trabajadores de otras empresas.

Con esta intención es que aparecemos a la luz pública y esperamos obtener resultados favorables, aportando así nuestro granito de arena al proceso que vive nuestra Patria.
Fraternalmente,

Miguel San Martín B.
Asesoría de Comunicaciones

NOTA DE LA DIRECCION.–
Acusamos recibo de la revista "Genaro", que dirige el colega Miguel San Martín B., y a través de nuestras páginas le hacemos llegar a él y demás colaboradores nuestras más fraternales felicitaciones y deseos de prolongada existencia en el terreno de las comunicaciones sociales. "Genaro" es una revista amena, agil y positiva, que logra en toda su dimensión el propósito que se ha fijado: convertirse en un buen informativo de los trabajadores de la Empresa Nacional de Repuestos Automotrices (ENARA).

Se materializa participación en la Dirección Industrial

La participación de los trabajadores superará este año los marcos de las unidades de producción, para alcanzar los más altos niveles de la dirección industrial, gracias al esfuerzo de la CUT y la decisión del Gobierno de colocar a la Corporación de Fomento de la Producción como aparato del Estado, al servicio de los trabajadores.

Así lo informaron en conferencia de prensa el Vicepresidente de la CORFO, Pedro Vuskovic, y los dirigentes de la Central Unica de Trabajadores, Luis Figueroa, Fidelma Allende y Ramón Fernández.

En esta oportunidad, se dio a conocer a la opinión pública la iniciación del proceso de discusión en la base de las Normas Básicas de Participación, como del Plan Industrial para 1974. Encuentros de Fábricas, Encuentros Provinciales y por último la Primera Asamblea Nacional de Participación de los trabajadores de las Areas Social y Mixta, programada para el mes de octubre. Todo un proceso de discusión en la base que recogerá las más sentidas aspiraciones de los trabajadores y todo su aporte al desarrollo industrial del país.

CONVENIO CUT–CORFO

Ramón Fernández, dirigente del Departamento de Participación de la Central Unica de Trabajadores, destacó que todo este proceso iniciado los primeros días de agosto, sólo ha sido posible realizar por el Convenio suscrito entre la Central Unica de Trabajadores y la Corporación de Fomento de la Producción, el día 9 de mayo, fecha en la cual la CORFO conmemoraba un nuevo aniversario.

Este convenio, destinado a impulsar la revisión de las Normas Básicas de Participación y sus posibles reformas, permitió a la CUT contar con recursos para poner a disposición de los trabajadores los materiales necesarios para una tarea de esta envergadura. Pero CORFO no sólo se limitó a entregar recursos a la CUT, sino que además abrió sus puertas a los trabajadores.

Subrayó el dirigente de la CUT que los trabajadores de las empresas del Area Social y Mixta deberán pronunciarse sobre la forma en que participarán en los Comités Sectoriales y el Consejo de la Corporación de Fomento, para materializar su integración a esta institución.

UN PASO ADELANTE

"Cuando se firmó el Convenio CUT-CORFO se hizo en el entendido de que constituía un paso adelante para poner a la Corporación, como aparato del Estado, a disposición de la Central Unica de Trabajadores, para asegurar así la dirección efectiva de la clase obrera sobre la economía", señaló por su parte el Vicepresidente de CORFO, Pedro Vuskovic.

"La clase obrera –agregó– tiene que asumir un papel directriz y el organismo administrativo debe servir a este propósito".

Subrayó Vuskovic que la preocupación por la participación de los trabajadores está presente desde el inicio del Gobierno del Presidente Allende y su primera expresión fueron las Normas Básicas de Participación.

"Desde entonces, como representante del aparato administrativo del sector industrial, he podido apreciar la valiosa experiencia de esta participación. Al margen de cualquier imagen distorsionada, los niveles de producción, con todas las maniobras de boicot del imperialismo y el sabotaje de la burguesía, han podido mantenerse y elevarse, como resultado de esta canalización de los esfuerzos de los trabajadores".

Así como destacó los aspectos positivos de esta participación, Vuskovic señaló sus limitaciones, recalcando como la más importante el que se haya limitado a las unidades de producción y no se extendiera al conjunto de la economía.

"Por eso, dijo, no es casual que ahora coincidan en los Encuentros de Fábricas que culminarán en la Primera Asamblea Nacional de Participación, la revisión de las Normas Básicas de Participación y la discusión del Plan Industrial 1974".

"Este es un paso cualitativo importante, al abrir la participación a todos los mecanismos de dirección superior a cada unidad productiva".

El Vicepresidente de CORFO, Pedro Vuskovic, junto a los dirigentes de la Central Unica de Trabajadores, Fidelma Allende y Ramón Fernández, en la conferencia de prensa ofrecida en conjunto para dar a conocer la iniciación del proceso de discusión del Plan Industrial para 1974 y revisión de las Normas Básicas de Participación en todas las industrias del Area Social y Mixta.

¡Para que se conozca!...

Donde el problema ajeno se hace propio

Emilia Pavés, atiende a un funcionario de la Institución.

SOLO hay que ser Asistente Social, para saber con certeza la abnegada y difícil labor que estos profesionales cumplen. Normalmente nadie piensa que esas mujeres (y también los hay hombres) no tienen horarios. Habitualmente deben renunciar al afecto familiar, y lo que es más duro aún, aparecer inconmovibles, frías, ante los ojos de quienes llegan hasta ellas.

Pero si se observa con detención el trabajo de un Asistente Social. Si se le analiza detenidamente, nos encontraremos con personas de una tremenda sensibilidad, con seres que vibran, viven y palpitan con el dolor y también con los éxitos ajenos. Se trata de profesionales que han abrazado una carrera terriblemente humana, inmensamente conmovedora, aunque estas afirmaciones se contrapongan con las primeras líneas de esta crónica.

En este número de "Noticorfo" reservamos la sección ¡Para que se conozca! a nuestras ASISTENTES SOCIALES. A esas cinco mujeres que encabeza la señora Sudy Figueroa, y a quienes los funcionarios de CORFO y sus familiares, en mayor o menor medida, guardan una tremenda gratitud. Aprecio que no sólo lo sienten aquellas que han recibido la atención fraterna, sino todos los Corfianos, porque saben que cuentan con su inapreciable respaldo, irrestricto apoyo e incalculable dedicación ante cualquier contingencia.

NO A LA PUBLICIDAD

Los periodistas de Relaciones Públicas y Difusión de CORFO conocieron algunos días, para ser más precisos

dos meses atrás, un caso muy personal. La relación de los hechos no es necesaria: un periodista, no es noticia.

Pasó el tiempo. Con tranquilidad determinamos escribir. Hablar del magnífico comportamiento de las Asistentes Sociales... Fuimos hasta sus oficinas del tercer piso. Hablamos con ellas, y cuando conversamos, nos encontramos con una novedad: "Una asistente social no es noticia".

¡Menudo problema! Esas profesionales no quieren, al igual que nosotros, aparecer como actores. Les agrada mantenerse entre bambalinas. Lo importancia es la obra, no quien la realiza.

NADA DE FOTOGRAFIAS

La señora Sudy Figueroa fue la encargada de hacer los planteamientos a nombre de sus colegas. Sin rodeos, y luego de encender un cigarrillo con filtro (al parecer es una empedernida fumadora, pues durante los momentos que estuvimos con ella fumó tres), dijo:

— "Comprendemos todos los argumentos que se nos han dado para que contemos cuál es nuestra labor, pero nosotros nos ceñimos a nuestra Carta de Etica Profesional, y casi nunca hacemos declaraciones, y aludimos las fotografías. El trabajo de un Asistente Social debe ser anónimo".

Luego, sonriente, agregó:

— "La gente que nos conoce, las personas que llegan hasta nosotros, saben lo que podemos hacer, y con eso nos basta".

MAS ALLA DE LO PROFESIONAL

A pesar del hermetismo de nuestras entrevistadas, pudimos saber que más allá de lo profesional una Asistente Social está llana a conversar.

Manolita Peña, quien junto a Victoria Magnere, Gladys Fosttes y Rina Aguilera, completan el grupo de asistentes con que cuenta Bienestar de Corfo, expresó:

"Aquí vivimos en funciones de los profesionales, empleados y obreros. Nos interesan por sobre todo. Son nuestra razón de ser. Y no solamente fijamos nuestra atención en el funcionario cuando lo afecta un problema, sino que también en todo su grupo familiar".

De acuerdo a la ley, estas abnegadas servidoras tienen un horario reglamentario de 6 horas, pero jamás se ciñen a él. Todos los días cumplen jornadas extenuantes, que como mínimo sobrepasan las 10 horas, debido a que aparte de sus funciones en la oficina, se preocupan de visitar los hogares de quienes están enfrentados a una aflicción o enfermedad y, naturalmente, se esmeran en ser portadoras del afecto de la institución, especialmente a sus compañeros que se encuentran internados en clínicas u hospitales.

Se podría decir que, en el fondo, las asistentes sociales cumplen al pie de la letra aquello de que la amistad se prueba en los momentos difíciles.

RESUMIDERO DE PROBLEMAS

Durante la entrevista y, luego de conocer la amplitud de los problemas ajenos que debe resolver una asistente social, señalamos a la señora Sudy Figueroa, que no se molestara por el término que íbamos a emplear, pero que nos parecía que ellas eran un verdadero "resumidero de problemas". Con la simpatía que es característica en ella y sus compañeras, argumentó: —"Ud. tiene la razón, por qué nos vamos a molestar si nosotros acumulamos dificultades ajenas y le buscamos solución. Ese es en resumen nuestra misión, bella en todo sentido, pués poder servir a quien vive momentos de desesperación o angustia, poder dar un consejo oportuno o el estímulo fraterno, entrega como recompensa una satisfacción incalculable". Agregó más adelante que la gente estimulaba mucho su labor y que a menudo reciben atenciones agradables que nacen espontáneamente desde lo más profundo del corazón de aquellos que pasaron por difíciles trances y volvieron a la normalidad.

NO A LA EMOCION

Las Asistentes de Corfo coincidieron en señalar que ellas no podían demostrar emoción ante una tragedia sino que actuar con resolución y entereza. Con posterioridad, una vez terminada la misión, a solas en sus hogares viene la segunda etapa, la más dura: liberar la tensión contenida.

En muchas ocasiones sus familias no comprenden el mutismo en que se encierran. Es por que ellas no desean proyectar la tragedia a los suyos. La contienen, la reservan. He ahí que se justifica el horario de seis horas para reponerse emocionalmente, aunque en la práctica, como lo anotáramos, lo sobrepasen en beneficio de las personas que acuden a ese refugio de comprensión y amistad que ellas han formado.

Inés del Río, una mujer a quien sus compañeros le distinguen con especial afecto. Una mujer que colabora intensamente con las Asistentes Sociales.

ANTOFAGASTA.– Con la plena participación de los propios trabajadores en su gestión, se está concretando un convenio entre el Instituto Corfo del Norte (INCONOR) y la Universidad del Norte, destinado a los trabajadores del Area Social de Antofagasta.

Inicialmente, los cursos y actividades estarán dirigidos sólo a los trabajadores del sector productivo del Area Social. En etapas siguientes se abarcarán las empresas de Servicio y se perfeccionarán cursos para los propios funcionarios de CORFO.

El convenio original con la U. del Norte tenderá a mejorar la participación de los trabajadores en la conducción de las empresas del Area Social y a formar futuros ejecutivos de ésta, preparando así a los trabajadores para que efectivamente ejerzan el poder.

Para una formación integral de obreros y empleados se les facilitarán los medios para practicar deportes en forma masiva y, finalmente, se tratá que la masa laboral tenga plenas posibilidades de expresión cultural, junto a sus grupos familiares.

Para esto, se ha convenido la realización de tres programas:

A) Para la conducción de las empresas del Area Social, a través de un curso, se entregarán conocimientos básicos y técnicas fundamentales sobre Administración, Economía y Ciencias Sociales. El curso durará un año, con dos semestres de 288 horas de clase cada una.

B) Programa deportivo laboral, para masificar, diversificar y descentralizar las prácticas deportivas. Comprenderá diversos cursos de deportes: preparación física, capacitación para dirigentes, primeros auxilios y aspectos recreativos.

C) Programa de cultura popular, dirigido a los trabajadores y a su grupo familiar. Se trata de prepararlos para que sean ellos los creadores de una nueva y auténtica cultura popular, para que manifiesten sus inquietudes y aptitudes artísticas. Se desarrollarán cursos de teatro, folklore, coros, literatura, televisión, artes plásticas y formación de periodistas laborales.

De esta manera, INCONOR ha estimado que cumple con la línea central de CORFO en cuanto al fortalecimiento del Area Social y a incentivar el pleno desarrollo y participación de los trabajadores en su conducción.

Las Provincias

TALCA–OSORNO.– CORFO ha persistido en su política de mejoramiento de las condiciones laborales y habitacionales de sus Agencias y Oficinas Provinciales. Así se encuentra realizando diversas acciones tendientes a dotarlas de locales propios y adecuados para su funcionamiento. De igual manera está dotando a gran parte de sus funcionarios provinciales de casa habitación, ya sea construyendo poblaciones de funcionarios CORFO o adquiriendo inmuebles que reúnan las condiciones para el fin que se procura.

¿Cuál es el incentivo principal de esta política?

Volcar a CORFO hacia provincias. El desarrollo regional es uno de los puntos cardinales de la Corporación. Y así quedó refrendado una vez más en el último Consejo Ejecutivo donde se dieron diversos pasos muy concretos en la construcción de viviendas para el personal y el equipamiento institucional. En el primer aspecto se aprobaron acuerdos que benefician a las agencias zonales de Talca y Osorno.

Respecto a Talca quedó autorizada la adquisición de un terreno de aproximadamente 2.773 metros cuadrados de superficie, ubicada en calle 4 Norte Nº 130, de la comuna y departamento de Talca. Textualmente el acuerdo señala:

– "Facúltese al Vicepresidente Ejecutivo para adquirir de doña Carmen Ribot Roig el sitio de su propiedad ubicado en calle 4 Norte. El precio de esta compraventa será de Eº 800.000, pagaderos al contado al momento de suscribirse la escritura pública de rigor".

En cuanto a la Agencia Zonal de Osorno, el acuerdo establece:

– "Adquirir de doña Gabriela Scheihing y otra, el inmueble de su propiedad, ubicado en calle Manuel Rodríguez Nº 750, de la ciudad de Osorno. El inmueble comprende: dos casas, un galpón y terrenos contiguos, de una superficie aproximada de 3.062 metros cuadrados. El precio de la compraventa será la suma de Eº 4.000.000 pagaderos al contado al suscribirse la escritura pública de rigor".

Copa de los Trabajadores

Todo listo para la iniciación de este evento que, como ya lo expresé en mi crónica anterior, busca, por sobre todas las cosas, estrechar la amistad entre los trabajadores CORFO. Se han inscrito los siguientes clubes:

CONTACOR, representando a Contabilidad;
LOS TRAUCOS: Desarrollo Regional;
COMAG: Comité Mecanización Agrícola;
PROSATAM: Comité Minero Industrial (Depto. de Producción);
CHILEXPO: Ferias y Exposiciones;
ADPART: Alianza entre Administración y Of. de Partes;
OBRAS CIVILES: Edificio Parlamento;
PLACOAS: Alianza Planificación y Depto. Comercial;
TUPAHUE: Edificio del mismo nombre, y
ALIANZA: Personal de Portería de CORFO Central.

Como todo campeonato que se precie, éste también tiene un invitado de provincias, se trata de "Los Heroicos Rancagüinos", que traen la representación de CORFO-Rancagua.

El Consejo de Delegados, uno por club, y la Comisión Organizadora, personal de Ext. Cultural, Deportes y Recreación, tienen preparada una gran inauguración para este torneo, que se iniciará, si el estado de emergencia lo permite, el sábado 18 del pte. Ese día estarán en el césped del Estadio CORFO todos los fútbolistas de la Corporación: Corfo Central, Corfito, Recursos Hidráulicos, Comité Agro Industrial, Talleres Renca, la Esc. de Fútbol CORFO y, por supuesto, los ONCE clubes participantes: todo esto presidido por el trofeo COPA DE LOS TRABAJADORES DE CORFO y, además, se contará con la colaboración del Orfeón de Carabineros de Chile, que amenizará la tarde deportiva.

Luego del desfile inaugural, que empezará a las 14 horas, se tomará el juramento de rigor a los competidores, y en la misma cancha se sorteará la pareja de clubes que iniciarán el campeonato, y para que vayan sacando cuentas, ésta es la Primera Fecha:

Contacor – Los Heroicos Rancagüinos.
Comag – Prosatam.
Chilexpo – Adpart.
OO. Civiles – Placoas.
Tupahue – Alianza.
BYE: Los Traucos.

Cualquiera de estas parejas podrán ser las favorecidas para dar el vamos. De fondo, y a petición del Consejo de Delegados, y con la valiosa colaboración de CORFO Central, invicto puntero del Campeonato Asdecorfi-73, podremos presenciar un match de real categoría, ya que el puntero se enfrenta a METALURGICO FARO de Nos, competidor del Regional Zona Central.

Desde estas líneas, los organizadores del certamen me encargan invitar a todos Uds., no sólo a la inauguración, sino que a todo el desarrollo del torneo que se efectuará los sábados en la tarde y se contará con movilización especial.

Las Provincias

EQUIPAMIENTO INSTITUCIONAL

La línea directriz para materializar esta política en una so- la: dotar a todas sus Agencias diseminadas a lo largo de todo el país de edificios y locales que reúnan las condiciones mínimas de seguridad, comodidad y espacio para los funcionarios, facilitando su mejor desempeño que redundará en beneficio de toda nuestra institución.

Dicha directriz fundamentó la aprobación en el último Consejo Ejecutivo de acuerdos para la compra de un inmueble destinado a las oficinas de la Agencia CORFO-Ñuble y la adquisición de terrenos en la ciudad de Valdivia para la construcción del edificio CORFO-Regional.

A continuación el detalle de ambos acuerdos:

– "Autorízase al Vicepresidente Ejecutivo para adquirir de don Emilio Lahsen Chaer, los departamentos de su propiedad, que comprenden el segundo y el tercer piso del inmueble ubicado en calle Arauco Nº 661, de la comuna y departamento de Chillán. El precio de la compraventa será la suma de Eº 3.700.000 pagaderos al contado al suscribirse la escritura pública.

Los departamentos mencionados tienen una superficie total aproximada a los 320,40 metros cuadrados, construidos en obra gruesa. A juicio de los funcionarios de la Agencia CORFO-Ñuble, tanto las condiciones como la ubicación del inmueble es óptima, ya que se encuentran ubicado a sólo media cuadra de la Plaza de Armas, de Chillán, es decir, en pleno barrio cívico de esa ciudad.

En cuanto a la adquisición de terrenos para la Agencia CORFO-Valdivia, se adoptó el siguiente acuerdo:

– Fácultase al Vicepresidente Ejecutivo para adquirir de la Compañía Nacional de Teléfonos SAC, el terreno de su propiedad, ubicado entre las calles San Carlos, Yungay y Lautaro, de la ciudad de Valdivia, comprendiendo una superficie total de 1.290 metros cuadrados. El precio de la compraventa será la suma de Eº 1.200.000, pagaderos al contado.

LOS ANDES.– Sistemas de cultivos propios al siglo XIX caracterizan a nuestra horticultura, provocando un excesivo empleo de mano de obra, baja productividad, limitación de las superficies susceptibles de siembra... Sistemas que resultan más anacrónicos cuando se les encuadra a la necesidad imperiosa de obtener de la tierra el máximo para alimentar a una población siempre en aumento y al encuadrarlo con una política gubernamental de incorporación de sectores que antes se encontraban marginados del consumo.

La urgencia por romper este estado de cosas ha llevado al Gobierno a impulsar programas de mecanización y sistemas de cultivos más acordes con los requerimientos actuales.

Es así como diversos organismos del agro y de la Corporación de Fomento –Comité Agro-Industrial y de Mecanización– están empeñados en Programas de Mecanización e Industrialización de la Horticultura.

SISTEMAS OBSOLETOS

Entre estos programas el Comité Agro-Industrial tiene en proyecto la construcción de 2 Plantas Industriales de productos hortícolas en Rengo y Malloa, provincia de O'Higgins. Por su parte, SOCORA, dependiente de este Comité, posee en Llay-Llay una Central de Empaque de Hortalizas para la exportación y tiene en construcción una Planta Deshidratadora.

En cuanto al Cenama, Centro Nacional de Mecanización Agrícola, dependiente del Comité de Mecanización Agrícola (COMAG), está desarrollando un Programa de Mecanización de Hortalizas en orden a aumentar la producción, abasteciendo con ello el consumo interno y posibilitando la exportación.

Este Plan, según lo expresado por el Director del Cenama, el ingeniero agrónomo Sergio Mege, permitirá definir los sistemas de mecanización más adecuados y la maquinaria e implementos óptimos para tales sistemas, y orientar el desarrollo tecnológico, planos y prototipos de los equipos que fabricarán las empresas del Comité.

"Además –dijo–, a través de la Unidad de Investigación, estamos realizando un estudio sobre Mecanización del Cultivo de Hortalizas, tendiente a la ejecución de siembras directas y cultivos mecanizados en reemplazo del trasplante y cultivo manual, sistemas que se usan actualmente y que se encuentran obsoletos".

Dicho Programa se lleva a cabo en los terrenos que, para tales efectos, posee el Cenama en Los Andes. "Estamos trabajando –agregó Sergio Mege– en ensayos de cultivos de invierno y primavera, tales como cebollas, tomates, rabanitos, repollos, etc. Finalizada la investigación y evaluación científica se procederá, en coordinación con Socora y el Comité Agro-Industrial, a impulsar la aplicación de los nuevos sistemas, como asimismo la fabricación de los implementos necesarios, que permitan al sector reformado aumentar sus niveles de producción, asegurándose el abastecimiento hortícola y permitiendo la generación de divisas como resultado de los programas de exportación".

Además de los programas señalados, este organismo se encarga de la selección de la maquinaria que se importa o fabrica en el país. En relación a la fabricación de maquinaria, se trabaja coordinamente con las empresas del Area Social y con el Grupo de Fabricación Nacional del Comité a quienes les presta apoyo en ingeniería de diseño y producción.

Esta acción coordinada permitirá ir al reemplazo acelerado de la importación de maquinaria agrícola, asegurándose así el desarrollo de la industria nacional con una orientación técnica adecuada. Además, secunda los Programas de Asistencia Técnica del Comité, a través de publicaciones y cursos que tienden al perfeccionamiento de los profesionales de los servicios del agro, encargados de la capacitación campesina.

El Cenama es un organismo creado en 1969 con el objeto de impulsar la mecanización agrícola en el país. En su formación contó con la asistencia del Gobierno británico, quién ha prestado asesoría técnica y financiera, a través del envío de expertos y equipos, para la instalación de talleres y laboratorios.

RANCAGUA

Las iniciativas para solucionar los problemas de abastecimiento y distribución surgen en diferentes lugares, como ejemplo de la capacidad creadora de los trabajadores chilenos. La Agencia Corfo-Rancagua es un ejemplo más, pues en conjunto con los servicios integrados del Agro ha formado una comisión distribuidora de subproductos de la molinería, destinada a entregar alimentos para las aves y porcinos.

LOS CRITERIOS DE OPERACION

En marzo de este año se creó la Comisión integrada por CORFO, INDAP, ECA, Cooperativa Campesina, Fábrica de Alimentos, Industria Molinera y Cooperativa Agrícola para distribuir racionalmente los alimentos de aves y porcinos.

Los interesados presentan una solicitud acompañada de un informe de un funcionario de los servicios integrados del agro, en el cual se deja expresa constancia del número de animales que existe y de las razones técnicas que justifican la cuota de alimentos solicitada. Los planteles de reproducción se clasifican en industriales, semi-industriales, rústicos y caseros, y se les asigna una cuota de alimentos que puede ser definitiva, temporal o provisoria.

La Comisión solamente hace la asignación, ya que la distribución la hacen todas las organizaciones del sector agropecuario.

José Díaz, Secretario General de Corfo-O'Higgins, explicó que ellos estimaban necesario dar a conocer esta iniciativa, con el fin de que pudiese ser conocida por las otras regiones en que se enfrentaban problemas semejantes.

Díaz, dijo: "Ha habido una distribución y consumo nacional de los subproductos entre los productores de porcino y aves, al mismo tiempo que se ha logrado mantener una información adecuada sobre los planteles de crianza y reproducción de aves y cerdos, que es de utilidad en cualquier programación. Por último, ha permitido participar activamente a la industria molinera provincial y a los sindicatos obreros molineros, quienes actúan en el control de las entregas de las cuotas asignadas".

Instituto CORFO Norte (INCONOR) en Antofagasta: el equipamiento para el desarrollo regional

el Choque de los Invictos

Les habíamos prometido un completo comentario del match CORFO – CONTRALORIA, en ambas series, que se enfrentaban en la cancha de estos últimos. En serie "B", ambos invictos con 20 y 19 puntos, respectivamente. A pesar del día frío y húmedo, gran cantidad de aficionados enmarcó el encuentro.

CONTRALORIA empezó dominando, dando arduo trabajo a las líneas extremas de CORFO, pero un fulminante contragolpe dio el primer gol a los "amarillos". Jorge Collío sólo debió cabecear ese balón que sobró al meta de CONTRALORIA, ante un envenenado "chanfle" de García. Se mantuvo la característica del match por unos 10' y CORFO, con una contundencia espectacular, definió el match con dos tantos sucesivos muy bien trabajados, autor de ambos goles Gmo. García, pero con la colaboración directa de Stgo. Contreras.

En el 2º tiempo, CONTRALORIA atacó echando el resto, pero CORFO contuvo con aplomo pero con orden y manteniendo vigente su peligroso contragolpe. Resumiendo, un triunfo justo y una muy buena actuación del cuadro amarillo de CORFO, que formó de la siguiente manera: I. Ramírez; Belmar, Marín, Castro y Salas. Portilla y Rojas; Lagos, Contreras, García y Collío. Actuaron además Videla y Antequera – injusto sería destacar figuras individuales en un equipo en que todos respondieron, haciendo en lo personal y en conjunto su mejor presentación del año.

Luego ingresaron los cuadros de Serie "A" y el drama se hizo presente temprano: Corfo quedó con 10 hombres a los 5', pero la calidad del plantel hizo que la ausencia no se notara y luego de un primer tiempo que terminó igualado a uno, CORFO hizo 2 tantos más, pudiendo haber sido más amplia la diferencia si se hubieran sancionado 2 penales clarísimos cuando ya estaba todo definido. CONTRALORIA afeó el match con brusquedades innecesarias y, al mismo tiempo, nos hizo comprender el por qué de su magra ubicación en la tabla. CORFO tuvo el buen tino de jugar fútbol y eso le valió el mantener el liderato en calidad de invicto. Formación de CORFO: Costagliola; Gómez, Campos, Navarro y Cañas; Durán y Jiménez; Lozano, Herrera, Portilla y Lavanderos. Jugaron además: Espinosa y Meneses. Goles de Jiménez(2) y Portilla.

GOLAZO

ASI VA EL CAMPEONATO

En esta misma página va mi comentario para el match CORFO Central – Contraloría, correspondiente a la 11a. Fecha de la 1a. Ruleta, por lo que sólo les contaré que falta una fecha para el término de la primera vuelta, y CORFO Central sigue su marcha a pasos agigantados hacia el título 73. En la última fecha venció a Sercotec, que fue un adversario dificilísimo a despecho de los scores: 6 x 0 y 3 x 0, en 1a. y 2a., respectivamente. Con estos resultados, CORFO Central aseguró el liderato en ambas series, ganando TODOS los puntos que han disputado; tiene la valla menos batida en AMBAS series, y en la "B" es el cuadro más goleador con 58 goles en 12 matches.

Así como el panorama es claro y soleado para CORFO Central, es desolador para Recursos Hidráulicos, ya que también en ambas series lleva CERO punto.

Ahora viene la parte más penada del torneo y esperamos que siga desarrollándose en la forma que lo hace hasta ahora.

GOLAZO

¡GOOL DE CORFO! . Este cabezazo de Portilla produjo el derrumbe de Contraloría en el match de Serie "A". CORFO 3-Contraloría 1.

VOLANDO TRAS UN TITULO.- Esta espectacular atajada de I. Ramírez, y la desición de sus coequipos Marín y Belmar, trasuntan el espíritu conque lucha CORFO tras el título 1973. Del match Serie "B": CORFO 3 - Contraloría 0.

Concursos

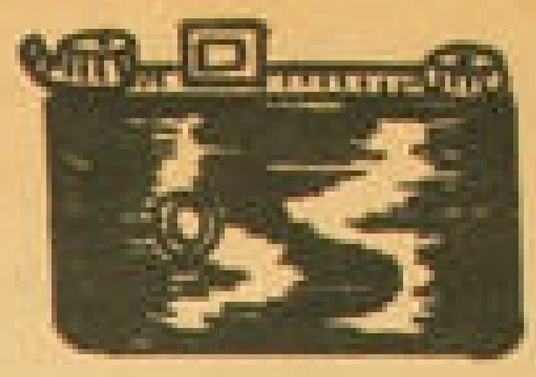

Fotografía:

Dibujo:

Cuento:

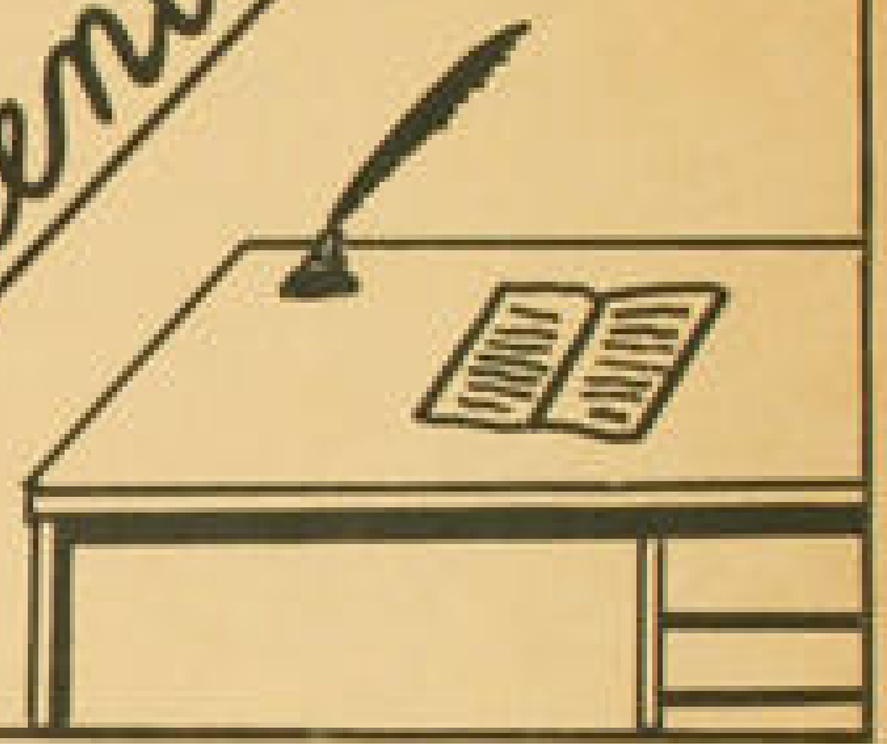

Un concurso de dibujo, fotografía y cuento ha organizado la Sección Extensión Cultural, Deportes y Recreación, como adhesión al Primer Aniversario de "Noticorfo", que se cumple el próximo mes de septiembre.

El certamen tiene por finalidad que los funcionarios expresen sus aptitudes artísticas.

Las bases para cada especialidad, son:

DIBUJO

En esta especialidad el tema es libre, pudiendo utilizar un máximo de ocho (8) colores; las dimensiones de los trabajos deben ser de veinte por treinta centímetros (20x30 cms).

FOTOGRAFIA

El tema es libre, los trabajos pueden ser en blanco y negro o a color. El tamaño de las fotografías debe ser de tipo postal.

CUENTO

El tema también es libre, pudiendo tener como máximo cuatro carillas tamaño oficio, escritas a máquina.

Los trabajos deben hacerse llegar a la Sección de Extensión Cultural, Deportes y Recreación, Oficina 207, Moneda 921.

Los trabajos deben ser firmados con seudónimos y en un sobre aparte los datos personales del concursante.

PREMIOS

Los premios consistirán en hermosas estatuillas representativas de CORFO, las cuales llevarán una placa con la inscripción de los ganadores en cada uno de los concursos.

El concurso se cierra el día 8 de Septiembre próximo, a las 12,00 horas, y los trabajos ganadores serán publicados en el próximo número de "NOTICORFO".

EL JURADO

El jurado estará compuesto por:
Un representante de la Gerencia General
Jefe de la Sección Ext. Cult., Dptos. y Rec.
Un representante de Noticorfo
Encargado cultural de la A.A. de E.E.
Encargado cultural de la A.A. de O.O.

"NOTICORFO" es una publicación mensual preparada por el Departamento de Relaciones Públicas y Difusión de la Corporación de Fomento de la Producción.
Director: Roberto Alvarez Miravalles (Sección Difusión)
Oficinas y Redacción: Moneda 920, 4º piso, Fono 716814
Impresión: Offset CORFO.

COMO UTILIZA UD. SU TIEMPO LIBRE

Antes de continuar leyendo estas líneas es conveniente que piense, ¡Sí! piense un minuto como utiliza Ud. su tiempo libre: _____ ¿ Lo hizo?, bien continuemos, ¿qué provecho le dejan las actividades que realiza en su tiempo de descanso? ¿Contribuyen de algún modo a elevar las relaciones sociales con sus compañeros de trabajo? ¿Conocer sus propias capacidades y buscar una superación? ¿Le ayuden a liberarse de las tensiones que Ud. recibe durante su jornada de trabajo y el acelerado ritmo de vida que llevamos? ¿Le permiten mantener un estado físico aceptable? ¿Incentiva su creatividad personal o sus aptitudes artísticas? ¿Le colocan en contactó con el bagaje cultural nacional o internacional?, y por último si Ud. como nosotros permanece ciertas horas del día frente al escritorio, la máquina de escribir u otro elemento similar. ¿Le ayudan estas actividades a prevenir deformaciones posturales y anatómicas a que estamos expuestos?

Si estima poder respondernos afirmativamente, creemos que ha elegido inteligentemente sus actividades, de lo contrario le invitamos a seguir conversando.

Nuestra Sección Extensión Cultural, Deportes y Recreación, dependiente de la Gerencia Administrativa, tiene como función el promover y difundir las actividades culturales en general, considerando como tales el Deporte y Recreación entre los funcionarios de la Corporación de Fomento de la Producción.

Preocupados siempre de ofrecer una variada gama de actividades (dentro de nuestras propias limitaciones), que permitan al funcionario disfrutar sana y beneficiosamente de sus horas libres, y que al mismo tiempo ataquen problemas que apesar de ser difíciles de visualizar, son determinantes en la salud general del individuo. Considerando ésta como el equilibrio y bienestar físico, social y mental, las actividades aumentan y varían permanentemente, recibiendo sugerencias de los funcionarios y tratando de satisfacer las inquietudes que estos plantean.

Actualmente podemos ofrecer una gama de actividades que detallaremos más adelante conjuntamente con otras en proyecto, Ud. puede acercarse a nuestra oficina y solicitar ser integrado a ellas (todas sin costo para el funcionario) al mismo tiempo le invitamos a plantearnos sus inquietudes o sugerencias en relación a actividades futuras.

ACTIVIDADES QUE SE REALIZAN:

CINE Y TEATRO: Varias son las películas que jueves a jueves se han exhibido para los funcionarios en la sala de consejo, la última cinta proyectada fué "La gran Final", que mostró la finalíuma de un campeonato internacional de basquetbol. Pero no sólo lo deportivo es preocupación de esta oficina, también se han proyectado temas de interés a los alumnos del Centro de Educación Media de Corfo, estos fueron: "Isotopos" y "El Atomo", además de temas de cultura general. Luego se mostrará una película que sin duda atraerá mucho público, puesto que el tema es: "Los niños y sus preguntas".

Permanentemente la sección otorga invitaciones a cines a los funcionarios que la solicitan, estas son para dos personas y significan un 50% de rebaja en el valor de las entradas.

Catorce son los teatros que otorgan un 50% de rebaja en el valor de las entradas, esto es para quienes lleven la invitación que otorga nuestra sección, con la colaboración del Departamento de Cultura del Ministerio de Educación

CURSOS DE NATACION: Los funcionarios que gusten de esta actividad o que deseen dar los primeros braceos en ella, pueden inscribirse en la oficina 207 y asistir regularmente a clases, las cuales estan a cargo de profesores de Educación Física, las clases se realizan en la Piscina Escolar, los días sábado de 9 a 11 horas.

PREPARACION FISICA: Cuatro equipos nos representan en el campeonato de CORFO y filiales, con ellos se desarrolla un trabajo de preparación física los días miércoles y jueves, de esta forma los integrantes de estos cuadros se esfuerzan por representar eficientemente a nuestra Corporación.

ESCUELA DE FUTBOL: Con la vuelta a clases se reiniciarán las actividades los dos sábados en nuestro estadio. Es una actividad que atrae a gran cantidad de hijos de funcionarios e importante es hacer notar que en esta actividad colaboran voluntariamente funcionarios de la Corporación.

CURSOS DE CUECA: Se estan desarrollando cursos de cueca en los cuales participan 80 parejas que se inscribieron durante el mes de Julio. Mucho interés existe por parte de los funcionarios por celebrar nuestras próximas Fiestas Patrias sabiendo bailar nuestro Baile Nacional. La sección organizará un nuevo curso para la primera quincena de Septiembre.

MATERIAL DEPORTIVO: La sección, conciente de las limitaciones de los funcionarios de provincia para practicar deporte, ha comenzado a hacer entrega de material deportivo a las agencias, aunque mínimo facilitará la práctica de éstas actividades entre las agencias o con otras reparticiones.

CONJUNTO FOLKLORICO, CORAL Y TEATRO: Diferentes problemas han dificultado el reinicio de las actividades, lo cuál se hará en los próximos días. Se invita a los funcionarios que deseen integrarse a estos conjuntos, acercarse a la oficina 207, especialmente a quienes deseen integrar el grupo de teatro.

GIMNASIA DE MANTENCION: Las clases de gimnasia comenzarán nuevamente para todo funcionario y funcionaria que desee tomar parte, éstas serán dos veces por semanas de 18 a 19 horas, el principal objetivo es mantener un buen estado físico y prevenir deformaciones posturales producto del trabajo diario.

GIMNASIA E INICIACION DEPORTIVA: Esta actividad comenzará en Septiembre, se desarrollará los días Sabados en la mañana, especialmente para quienes no puedan asistir los días de semana. Consistirá en clases de gimnasia con los mismos objetivos planteados anteriormente y enseñanza de los fundamentos en algunos deportes como Vóleibol, Básquetbol, Atletismo etc.

CAMPING: Actualmente se realizan las gestiones para la compra de carpas y la ubicación de un lugar que preste las características apropiadas para llegar los meses de verano, es de esperar que este deseo de los funionarios y de la sección se vea materializado en los proximos meses.

OLIMPIADAS DE CORFO: Este evento está programado para fin de año, pero las visitas a las agencias, servirán para determinar la fecha que sea más aconsejable realizarlo, en esa oportunidad se desarrollarán pruebas en las diferentes actividades deportivas, además de un seminario por parte de los encargados de estas actividades.

CONCURSOS PARA HIJO DE FUNCIONARIO: Como se ha demostrado, no sólo los funcionarios son preocupacion de esta oficina sino también lo son los hijos de éstos, una nueva actividad para ellos tendrá lugar en Noviembre y Diciembre, con motivo de Navidad se piensa realizar un concurso a nivel Nacional de dibujos, composiciones y afiches.

En esta misma fecha tendrá lugar la inauguración de la Esc. de Deportes, la cual funcionará durante todo el verano en el Estadio de la Corporación.
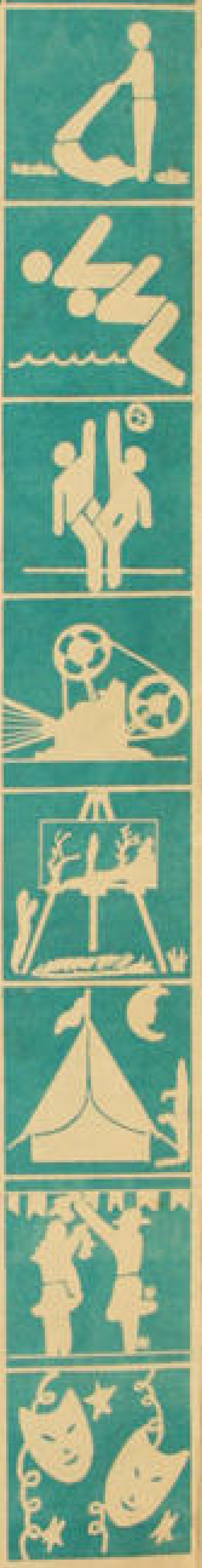
SUGERENCIAS: Es de importancia que los funcionarios de Santiago o de Provincias, nos hagan llegar sus ideas, inquietudes y sugerencias en relación a las actividades futuras. Nuestra oficina es la 207 en el edificio de Corfo central.