内蒙古師範大學

专业硕士研究生学位论文

基于案例教学提升高中生信息社会责任的行动研究

An Action Research on Enhancing High School Students' Information Social Responsibility through Case-based Teaching

姓　　名：郝迪

学　　号：20234601021

培养单位：教育学院

学位类别：教育硕士

领域名称：现代教育技术

导师姓名：黄小英

二〇二五 年 六 月

中国知网 https://www.cnki.net

基于案例教学提升高中生信息社会责任的行动研究

中 文 摘 要

信息社会责任，作为数字化时代公民的关键素养，其教育意义尤为凸显。为提升高中生信息技术社会责任，本研究基于案例教学，在 H 市 A 高中高二年级学生中开展了教学行动研究。通过三轮行动研究，深入实施案例教学，对教学成效进行系统评估，以验证基于案例教学提升高中生信息责任的效果。

本研究以案例教学为核心，选取了 11 个与信息社会责任密切相关的真实案例，如 AI 电信诈骗、公共 Wi-Fi 安全风险、网络欺凌、信息泄露、著作权纠纷等，在高中信息技术课堂中开展行动研究。通过问卷调查法、访谈法和观察法，系统测定了学生在信息安全意识与能力、信息道德伦理以及信息法律法规三个维度的初始水平和效果水平。在教学实施过程中，根据学生的课堂表现、讨论深度及分析结果，动态调整教学环节、讨论引导策略及案例分析任务单的设计。第一轮教学环节确定为“引入案例，呈现任务；分析案例，合作讨论；归纳案例，概括总结”。第二轮在第一轮的基础上，教师活动增加了“作答提示”，对应的学生活动增加了“独立分析”，以进一步引导学生深入思考案例中的关键问题。通过对第二轮的优化改进，第三轮增加了“反思案例、支架引导”环节，旨在帮助学生通过反思深化对案例的理解，并通过教师提供的支架支持，逐步提升其信息社会责任。

研究结果显示，案例教学有效提升了高中生信息社会责任，具体而言，学生的信息安全意识与能力上，能够识别常见的信息安全威胁并掌握基本的防护技能；在信息伦理道德方面，学生能够更清晰地认识到信息传播与使用中的道德困境，并在实际情境中做出更负责任的决策；在信息法律法规方面，学生对相关法律条文的理解更加深入，能够结合实际案例分析法律问题，并依法规范自身的信息行为。此外，学生的批判性思维、合作能力及问题解决能力也得到了显著提升。

本研究的价值在于为高中生信息社会责任教育提供了一种基于案

中国知网 https://www.cnki.net

例教学的模式和实践路径，丰富了信息技术课程的教学方法，并为提升学生的信息社会责任提供了理论支持和实践参考。研究结果也为案例教学在其他学科中的应用提供了一定的借鉴，有助于进一步探索信息社会责任教育的有效实施方式。

关键词：案例教学，高中生，信息社会责任，行动研究

中国知网 https://www.cnki.net

An Action Research on Enhancing High School Students' Information Social Responsibility through Case-based Teaching

ABSTRACT

Information social responsibility, as a key literacy for digital citizens in the digital age, has become particularly significant in educational contexts. To enhance high school students' information social responsibility, this study conducted an action research based on case-based teaching among the Grade 11 students at Senior High School A in City H. Through three cycles of action research, case-based teaching was thoroughly implemented, and the teaching effectiveness was systematically assessed to verify the impact of case-based teaching on improving high school students' information responsibility.

This study, centered on case-based teaching, selected 11 authentic cases closely related to information social responsibility, such as AI-enabled telecom fraud, public Wi-Fi security risks, cyberbullying, information leakage, and copyright disputes, to conduct action research in high school information technology classrooms. Through a series of three cycles of action research, the initial and effect levels of students in three dimensions—information security awareness and capability, information ethics, and information-related laws and regulations—were systematically assessed using questionnaires, interviews, and observations. During the implementation of teaching, the teaching segments, discussion guidance strategies, and the design of case analysis task sheets were dynamically adjusted based on students' classroom performance, depth of discussion, and analysis results. In the first cycle, the teaching segments were determined as "introducing the case and presenting the task; analyzing the case and

中国知网 https://www.cnki.net

engaging in collaborative discussion; summarizing the case and drawing conclusions." Building on the first cycle, the second cycle added "answer prompts" for teacher activities and "independent analysis" for student activities to further guide students in deeply exploring the key issues in the cases. Based on the optimization of the second cycle, the third cycle introduced a "reflecting on the case and scaffolded guidance" segment, aiming to help students deepen their understanding of the cases through reflection and gradually enhance their information social responsibility with the support provided by the teacher.

The research results indicate that case-based teaching has effectively enhanced high school students' information social responsibility. Specifically, in terms of information security awareness and capability, students are able to identify common information security threats and master basic protective skills. Regarding information ethics and morality, students have a clearer understanding of the ethical dilemmas in information dissemination and usage, and are capable of making more responsible decisions in real-life situations. In the area of information-related laws and regulations, students have a deeper comprehension of relevant legal provisions, and are able to analyze legal issues in conjunction with real cases, thereby regulating their own information behaviors in accordance with the law. Additionally, students' critical thinking, collaborative skills, and problem-solving abilities have also been significantly improved.

The value of this study lies in providing a case-based teaching model and practical pathway for the education of information social responsibility among high school students, thereby enriching the teaching methods of information technology courses. It also offers theoretical support and practical references for enhancing students' information social responsibility. The research findings further provide insights for the application of case-based teaching in other disciplines, facilitating the exploration of effective implementation approaches for information social responsibility education.

中国知网 https://www.cnki.net

KEY WORDS: Case-based Teaching, High School Students, Information Social Responsibility, Action Research

中国知网 https://www.cnki.net

目 录

第 1 章 绪论.....1
1.1 问题的提出.....1
1.1.1 研究背景.....1
1.1.2 研究意义.....3
1.2 研究目的与内容.....3
1.2.1 研究目的.....3
1.2.2 研究内容.....3
1.3 研究方法与技术路线.....4
1.3.1 研究方法.....4
1.3.2 技术路线.....5
1.4 研究现状.....6
1.4.1 信息社会责任相关研究.....6
1.4.2 案例教学相关研究.....12
1.4.3 信息技术课程中应用案例教学的相关研究.....16
1.4.4 研究述评.....19
第 2 章 理论基础与研究设计.....20
2.1 理论基础与概念界定.....20
2.1.1 理论基础.....20
2.1.2 概念界定.....21
2.2 研究设计.....22
2.2.1 行动研究设计.....22
2.2.2 研究对象和测量工具.....23
第 3 章 案例教学提升高中生信息责任的教学方案设计.....25
3.1 前期分析.....25
3.1.1 学习者分析.....25
3.1.2 教学内容分析.....25
3.1.3 教学目标确定.....26
3.2 案例准备.....27
3.2.1 案例搜集与筛选依据.....27
3.3 案例编撰.....28
3.4 教学过程设计.....30
3.4.1 引入案例,呈现任务.....31
3.4.2 分析案例,合作讨论.....31
3.4.3 归纳案例,概括总结.....31

中国知网 https://www.cnki.net

3.5 教学评价设计.....31
3.5.1 评价目标.....31
3.5.2 评价方式.....31
第 4 章 案例教学提升高中生信息责任的行动研究.....34
4.1 高中生信息社会责任初始水平分析.....34
4.1.1 问卷调查.....34
4.1.2 前测情景测试.....38
4.1.3 前测访谈.....39
4.1.4 初始水平结果分析.....41
4.2 行动研究实施.....42
4.2.1 第一轮行动研究.....42
4.2.2 第二轮行动研究.....49
4.2.3 第三轮行动研究.....55
4.3 行动研究效果分析.....62
4.3.1 高中生信息社会责任调查问卷结果分析.....63
4.3.2 高中生信息社会责任情景测试题结果分析.....67
4.3.3 高中生信息社会责任各轮测试题结果分析.....68
4.3.4 后测访谈.....69
4.3.5 高中生信息社会责任提升效果分析.....72
第 5 章 总结与展望.....73
5.1 研究结论.....73
5.2 创新点.....74
5.3 不足与展望.....74
5.3.1 研究不足.....74
5.3.2 研究展望.....74
参考文献.....76
附录.....78
附录 1 高中生信息社会责任调查问卷.....78
附录 2 前测情景测试题.....79
附录 3 前测学生访谈提纲.....79
附录 4 前测教师访谈提纲.....79
附录 5 信息社会责任一轮测试题.....80
附录 6 信息社会责任二轮测试题.....82
附录 7 信息社会责任三轮测试题.....84
附录 8 后测情景测试题.....86
附录 9 后测学生访谈提纲.....87
附录 10 后测教师访谈提纲.....87
附录 11 教学设计方案二：“信息系统安全技术”.....87

中国知网 https://www.cnki.net

附录 12 教学设计方案四："信息社会的伦理与道德".....90
附录 13 教学设计方案六："信息社会的法律与法规(第二课时)"..92

中国知网 https://www.cnki.net

第 1 章 绪论

1.1 问题的提出

1.1.1 研究背景

1.1.1.1 立德树人的教育理念与信息社会的紧密结合

《教育部国家发展改革委财政部关于实施新时代基础教育扩优提质行动计划的意见》中明确提出全面贯彻党的教育方针，落实立德树人的根本任务[①]。2024 年全国教育工作会议上，教育部围绕全年教育工作重点，从七个方面系统推进，特别强调要全力构建落实立德树人根本任务的育人新体系和发展新格局。可见，随着信息社会的快速发展，立德树人成为重要的教育理念。该理念强调在教育中注重培养学生的品德修养和社会责任感，使学生不仅具备扎实的学科知识，更具备高尚的道德情操和强烈的社会责任感。青少年作为国家的未来和民族的希望，他们的信息素养和道德水准直接关系到个人成才、国力强盛和社会发展。

如今，信息技术的发展使得信息开发、传播、利用和管理变得更为便捷和广泛，但同时也带来了信息污染、信息泄露、网络犯罪等一系列问题。这些问题不仅危及每位公民的数据安全与隐私权益，更对社会治理体系的稳健运行与可持续发展形成了潜在风险。因此，在当今信息社会的大背景下，通过立德树人教育引导青少年树立正确的信息观念，培养良好的信息行为习惯，形成高度的信息社会责任感，成为信息社会合格的建设者和接班人，具有重要的现实意义和深远的历史意义。

1.1.1.2 高中信息技术学科提升学生信息社会责任的必要性

国际中小学信息技术课程内容呈现明显的 STS（信息科学，即 Information Science；信息技术，即 Information Technology；信息社会，即 Information Society）三元整合发展趋势，其中信息社会维度着重提升学生的信息社会责任，具体涵盖信息安全、信息伦理、以及法律法规等关键内容[②]。

我国《普通高中信息技术课程标准》（2017 年版，以下简称《新课标》）明确规定了信息技术学科的四大核心素养，即信息意识、计算思维、数字化学习与创新以及信息社会责任，其中对信息社会责任的内涵做了界定，即具有一定的信息安全

[①]教育部,国家发展改革委,财政部.教育部国家发展改革委财政部关于实施新时代基础教育扩优提质行动计划的意见[J].中华人民共和国国务院公报,2023,(27):44-48.
[②]麻伟琦,刘俊强.信息社会责任素养解读与教学建议[J].中国教育信息化,2022,28(2):94-102.

中国知网 https://www.cnki.net

意识与能力；能遵守信息法律法规；具有良好的信息道德与伦理。从高中生信息技术课程四大核心素养的关系看，信息社会责任融入和贯穿于信息意识、计算思维、数字化学习与创新能力等三个核心素养中，信息社会责任的提升，对于学生形成准确的信息判断力和科学的思维方式至关重要。同样，只有当学生养成了良好的信息社会责任，他们的创新能力才能沿着正确的轨迹发展，避免偏离正轨。在信息技术课程的学习过程中，良好的信息社会责任将为学生提供持续的动力源泉。这不仅能够促进他们在技术领域的不断进步，而且还能够引导他们成为具有社会责任感的公民。通过这样的教育，学生将能够在信息技术的海洋中航行，同时确保他们的道德和法律指南针坚定指向正确的方向[①]。

然而，在实际教学中，由于多种原因，学校往往对信息社会责任教育不够重视。信息社会责任教育作为信息技术课程的重要组成部分，其重要性不容忽视。当学生具备了良好的信息道德水准和强烈的社会责任感时，才能负责、有效地参与到社会共同体中，成为数字化时代的合格公民。

1.1.1.3 案例教学有助于学生信息社会责任的提升

案例教学是一种以真实情境案例为载体，通过情境分析和问题解决来提高学生综合能力的一种互动式教学方法[②]。通常，案例教学围绕一个或若干问题展开，它具有目的性、真实性、综合性等特点[③]。

首先，通过引入真实案例，使学生置身于模拟的真实信息社会情境中，直观感受到信息社会责任的重要性，也使学生更加深刻地理解并接受相关的道德准则和社会责任要求。其次，案例教学能够激发学生的思维活力，促使他们主动思考并探索信息社会责任的内涵。即在案例的分析和讨论过程中，学生不仅能够学习到理论知识，还能够形成独立思考和自主判断的能力。再者，案例教学注重实践性的教学方式，通过模拟和演练真实案例，学生能亲身体验并理解信息社会责任的实际应用，从而提高自身的信息道德素质和社会责任感。除此之外，案例教学有助于学生形成全面、系统的信息道德观念和社会责任感，使他们在面对复杂的信息社会问题时能够全面考虑、综合分析和妥善处理。因此，应用案例教学来提升学生的信息社会责任具有独特的优势。

基于上述背景，本研究提出以下研究问题：

[①]麻伟琦,刘俊强.信息社会责任素养解读与教学建议[J].中国教育信息化,2022,28(2):94-102.
[②]王青梅,赵革.国内外案例教学法研究综述[J].宁波大学学报(教育科学版),2009,31(3):7-11.
[③]张家军,靳玉乐.论案例教学的本质与特点[J].中国教育学刊,2004,(01):51-53+65.

中国知网 https://www.cnki.net

一是，如何设计案例教学方案，提升高中生的信息社会责任？

二是，基于案例教学提升高中生的信息社会责任的效果如何？

1.1.2 研究意义

（1）理论意义

首先，本研究尝试将案例教学这一传统方法创新性地应用于信息技术课程的信息社会责任教育，不仅提供了信息技术课程新的研究范式，而且为相关教学实践提供了新的思路。与当前主流的项目式学习相比，案例教学通过真实情境的剖析帮助学生更好地理解信息社会中的责任问题，因此，能够更聚焦于具体情境中的信息社会责任的提升。其次，本研究将信息社会责任教育与德育目标相结合，通过具体案例将抽象的责任概念转化为可操作的教学内容，为跨学科教学提供了实践参考。

（2）实践意义

通过案例教学的实践应用，可以为高中信息技术教学实施提供具体、可行的教学方案，有助于提升教学质量和效果。这些教学方案不仅具有针对性，而且符合高中生的身心发展特点，能够更好地满足学生的学习需求。其次，本研究通过具体的信息技术教学实践，让学生在真实情境中提升信息社会责任，提高了学生的综合素质和适应能力，这对于其他学科教学中提升社会责任也具有借鉴价值。

1.2 研究目的与内容

1.2.1 研究目的

本研究旨在设计提升高中生信息社会责任的案例教学方案，并在高中课堂教学中实施案例教学，从而验证其应用效果。即通过设计并实施相关案例教学方案，提升高中生的信息安全意识与能力，形成信息伦理道德，并且遵守相应的信息法律法规，为其在信息社会健康发展奠定基础。

1.2.2 研究内容

本研究的研究内容包括以下三个方面：

第一，对于信息社会责任相关的文献进行全面梳理，深入研究有关信息社会责任的理论与研究进展；系统了解案例教学在信息技术学科中的应用，明确其特点与优势，为后续的研究提供坚实的理论基础和实践指导。

第二，设计提升高中生信息社会责任的案例教学方案及实例。结合高中信息技术课程教学的实际，通过问卷调查法和访谈法深入了解当前高中生的学习情况，明

中国知网 https://www.cnki.net

确他们信息社会责任初始水平。基于这些分析，设计提升信息社会责任的案例教学方案及实例。

第三，对设计的教学方案进行实践检验和优化。通过在高中信息技术教学中实际应用这些教学方案，并根据实践中的反馈和效果进行不断检验和完善。通过这一实证过程，验证教学方案的有效性，确保其能够增强高中生的信息安全意识，提高信息安全能力和信息道德伦理水平，以及约束学生能够遵守信息法律法规。通过提高他们在信息社会中的责任感与行为能力，从而有效地提升高中生的信息社会责任。这一部分的研究旨在确保所设计的案例教学方案不仅具有理论基础，更能在实际教学中发挥积极作用。

1.3 研究方法与技术路线

1.3.1 研究方法

1.3.1.1 问卷调查法

编制前测和后测《高中生信息社会责任调查问卷》，从信息安全意识与能力、信息伦理道德、信息法律法规三个维度对高中生进行信息社会责任的评估，准确把握学生信息社会责任的初始水平和提升后的效果水平，并据此提出并完善相应的案例教学方案。

1.3.1.2 行动研究法

行动研究法是根据实际工作者的需要，研究者和实际工作者共同参与，在实际工作中进行，使研究者与实际工作者的角色合一，研究成果被实际工作者理解、掌握和实施，解决教育教学实际问题的一种研究方法[①]。本研究通过多轮的实践操作，系统地教学过程中出现的问题及其影响因素进行深入分析。结合高中生的身心发展特点以及当地可利用的资源，该方法旨在优化设计信息技术教学中的信息社会责任提升环节，确保教学内容更具针对性和实效性。通过行动研究法，可以更加精准地把握学生的学习需求，提升教学质量，从而有效提升高中生的信息社会责任。

1.3.1.3 访谈法

为了弥补现有文献资料和调查研究的不足，并深入探究案例教学实施前后高中生信息社会责任的变化，本研究计划在行动研究前后对学生和教师进行访谈。通过

[①]和学新.行动研究法简介[J].教育改革,1994,(02):63-65.

中国知网 https://www.cnki.net

访谈，重点了解学生在信息安全意识与能力、信息道德伦理以及信息法律法规三个维度的初始水平和效果水平，进一步验证案例教学的实施效果，为教学方案的优化提供实证依据。

1.3.1.4 观察法

为了更加精准地评估学生对教学内容的理解程度，并验证所提出教学案例的实际效果，本研究计划运用观察法来收集相关数据。在实践过程中，将通过观察学生在课堂上的表现来评估案例教学的实施情况，深入分析这些案例对学生信息社会责任提升的实际效果。基于观察结果，将对教学过程进行必要的改进，以期达到更好的教学效果。

1.3.2 技术路线

本研究的技术路线图如图 1-1 所示。

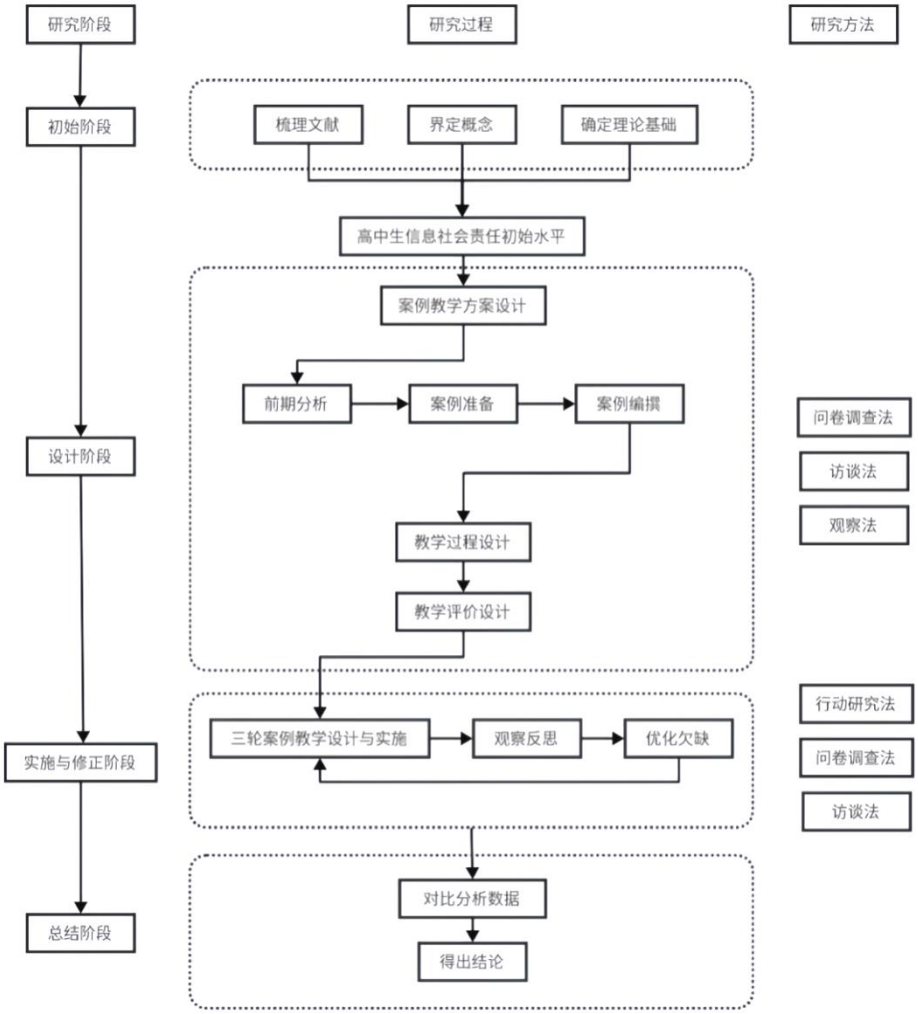

图 1-1 技术路线图

中国知网 https://www.cnki.net

首先，在初始阶段，对国内外关于案例教学及信息社会责任的文献进行梳理分析，进行相关概念的界定，确定本研究的理论基础。

其次，在设计阶段通过发放问卷、情景测试题以及访谈学生和教师来确定高中生的信息社会责任初始水平，根据初始水平进行案例教学方案的设计，其中包括前期分析、案例准备、案例编撰、教学过程设计、教学评价设计等。除此之外，在实施与修正阶段进行三轮案例教学活动的设计与实施，通过不断的观察反思来优化欠缺，从而达到良好的效果。

最后，在总结阶段通过对比行动研究前后测的数据，以及分析每轮结束之后的测试题分数，验证案例教学的应用效果，得出一套成熟的基于案例教学提升高中生信息社会责任的教学方案。

1.4 研究现状

1.4.1 信息社会责任相关研究

1.4.1.1 国内研究现状

以中国知网（CNKI）为平台，检索主题词为“信息技术核心素养”的论文，在2004至2024年间数量高达228篇，而“信息意识”“计算思维”和“数字化学习与创新”的检索结果分别有8552条、9928条和388条，这些数据表明学术界对于信息技术核心素养的各个方面都有广泛的研究兴趣。然而，当聚焦到“信息社会责任”这一主题词进行检索时，仅检索出155条结果，如图1-2所示。这明显少于其他三个核心素养维度的研究数量，反映出在当前研究中对信息社会责任的探讨相对较少。

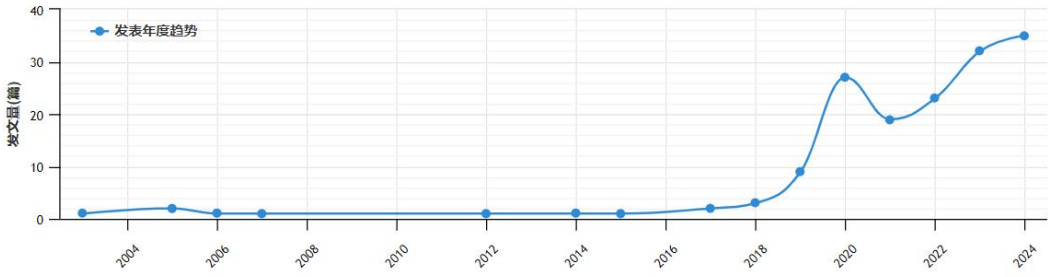

图1-2 中国知网平台“信息社会责任素养”相关文献发表年度趋势

从中国知网平台“信息社会责任”相关文献发表年度趋势图可以清晰地看到从2015年到2018年的数据呈现出一种缓慢的上升趋势。这表明，关于“信息社会责

中国知网 https://www.cnki.net

任”主题的发文数量或关注度在逐年增长。在 2019 年以后，增长趋势较为明显。这种趋势反映了公众或学术界对信息社会责任重要性的认识逐渐加深，以及相应领域研究的不断深入和发展，表明了信息社会责任相关研究在近年来逐渐受到关注和重视。

这种不平衡的研究现状可能意味着在信息技术教育和学术研究中，信息社会责任这一维度尚未得到足够的重视。这可能与社会对信息技术实践操作技能的迫切需求有关，同时也可能是由于信息社会责任的抽象性，导致在具体教学和研究中难以把握和实施。因此，为了培养符合数字化时代要求的合格公民，教育者和研究者需要加强对学生信息社会责任的提升和研究，确保学生能够在信息技术的使用中遵守道德规范和科技伦理，形成与社会主义核心价值观相一致的价值取向。这需要在信息技术课程的设计和实施中，更加关注和强化信息社会责任的教育，通过案例教学、讨论和社会实践活动，提升学生对信息社会责任的认识和实践能力。

（1）信息社会责任的内涵研究

国内学者对于信息社会责任的内涵界定虽各有侧重，但普遍包含三个核心方面：信息安全意识与能力、信息法律法规以及信息道德与伦理。任友群提出，信息社会是通过创造、分配、使用、整合和处理信息进行社会经济、政治和文化活动的社会形态。其中的社会成员在享有信息技术带来的充分便利时，也被赋予新的社会责任，即信息社会责任。主要表现为：第一，遵守信息法律法规，安全使用技术，维护个体及公共信息安全；第二，遵循信息道德准则，养成良好行为习惯；第三，理解多元文化差异，积极参与信息社会建设并尊重多元文化[①]。解月光认为信息社会责任一般有两个含义：一是对信息技术负责，即负责任、合理、安全地使用技术；二是指对社会及他人负责任，即信息行为不能损害他人权利，要符合社会的法律法规、道德伦理等。信息社会责任一般是指个人对信息社会应尽的责任,即作为数字创新人才应以一种有利于信息社会的方式使用信息技术，开展生产、生活、学习等信息活动[②]。李锋指出信息技术的革新为人们提供了便利的技术工具条件，但也赋予人们在数字化环境中的文化修养、道德规范和行为自律等方面的社会责任。因此，在新环境中社会成员就需要正确理解人、信息技术和信息社会的关系，遵守其中的规则与要求，促进信息社会的有序发展，担负起信息社会成员的责任[③]。《新课标》将信息社会责任界定为具有一定的信息安全意识与能力，遵守信息法律法规，信守信息社会的道

[①]任友群,李锋,王吉庆.面向核心素养的信息技术课程设计与开发[J].课程.教材.教法,2016,36(07):56-61+9.
[②]解月光,杨鑫,付海东.高中学生信息技术学科核心素养的描述与分级[J].中国电化教育,2017,(05):8-14.
[③]李锋,赵健.高中信息技术课程标准修订:理念与内容[J].中国电化教育,2016,(12):4-9.

中国知网 https://www.cnki.net

德与伦理准则，在现实空间和虚拟空间中遵守公共规范，既能有效维护信息活动中个人的合法权益，又能积极维护他人合法权益和公共信息安全；关注信息技术革命所带来的环境问题与人文问题；对于信息技术创新所产生的新观念和新事物，具有积极学习的态度、理性判断和负责行动的能力[①]。

综上，国内学者对于信息社会责任的内涵进行了深入探讨，这些界定虽然各有侧重，但都指向了信息社会责任的多维性和复杂性。从内涵来看，学者们普遍认为信息社会责任包含信息安全意识与能力、信息法律法规遵守以及信息道德与伦理三个方面，强调个体在信息社会中应具备的合法、安全、道德的行为规范。

（2）信息社会责任的培养策略研究

明确了内涵后，进一步探讨其培养策略更为关键，这有助于将理论转化为教育实践，从而有效提升高中生在信息社会中的责任感和行动力。师珂欣从信息社会责任的特征出发，指出其培养过程遵循“认知-行为-反思”三阶段：首先建立责任认知，继而引导责任行为，最终通过反思形成责任情感。三者相互促进：认知激发情感与行为，情感影响认知与行为，行为调节认知与情感，构成动态循环体[②]。邹莹、李岩提出高中生信息社会责任培养策略应着重提升学生的信息安全意识、信息获取与分辨能力，以及信息技术敏感度[③]。王沛指出，培养高中生信息社会责任需要教师通过挖掘社会生活素材激活信息安全意识，结合学生现实生活强化伦理道德观念，借助丰富课堂活动提升权益维护能力，并聚焦实践运用促进思维品质发展，从而培育适应未来社会发展的必备品格与关键能力[④]。

肖广德、黄荣怀教授从课程实施角度提出应加强网络素养教育，系统培养学生的信息社会责任[⑤]。丁绍国则聚焦课堂教学实践，建议通过个人信息保护、知识产权保护等具体案例渗透责任教育[⑥]。在现状研究方面，许骁华通过实证调查发现初中阶段存在教育规范缺失等问题，提出需构建“行政规范-师资培训-教材开发”三位一体的改进策略[⑦]。值得注意的是，蒲建华针对农村地区的专项研究指出学生的责任认知严重不足，因此实践社会责任需要打造多元化立体化的监控套路，直击社会病态发展的要害所在[⑧]。

综上所述，国内学者们提出了从认知到行为再到反思的阶段性培养模式，强调

[①]教育部.中华人民共和国教育部普通高中信息技术课程标准[M].北京:人民教育出版社,2017.
[②]师珂欣.论学生信息社会责任及其培养[J].教学与管理,2020,(33):9-12.
[③]邹莹,李岩.高中生信息社会责任的内涵及培养策略[J].西部素质教育,2018,4(24):50-51+53.
[④]王沛.核心素养视域下高中生信息社会责任培育策略[J].中学政治教学参考,2021,(25):17-18.
[⑤]肖广德,黄荣怀.高中信息技术课程实施中的问题与新课标的考量[J].中国电化教育,2016,(12):10-15.
[⑥]丁绍国.高中信息技术学习评价的实践意义及开展[J].电脑迷,2017,(05):77.
[⑦]许骁华.初中信息伦理教育的实效性研究[D].南京:江苏大学,2017.
[⑧]蒲建华.农村初中生社会责任感调查研究[D].成都:四川师范大学,2011.

中国知网 https://www.cnki.net

通过教育实践培养学生的信息社会责任。这些策略为信息社会责任的教育提供了可操作的路径，但现有策略大多集中于理论层面的探讨，缺乏针对具体教育阶段、具体区域学生的研究；同时，对于如何将信息社会责任教育融入日常教学、如何提升信息社会责任的教育效果等问题，仍需进一步探索。

（3）信息社会责任的评价研究

现有研究表明，信息社会责任评价研究主要呈现四种范式：一是基于 SOLO 分类理论的质性评价，通过五级认知水平划分评估思维结构深度，该方法特别适用于分析学生在复杂情境中的认知发展轨迹[①]；二是项目式过程性评价，采用教师评价（30%）、小组互评（30%）和自我评价（20%）相结合的量化评估体系，重点关注学生在真实项目中的伦理行为表现[②]；三是数字素养体系化评价，构建了“单位内容-学段-义务教育”三级评价框架，实现了从微观行为到宏观素养的多维度综合评估[③]；四是多元化整合评价，创新性地将问卷调查、项目评估和日常观察等方法有机结合，建立了定量与定性相补充的评价模式[④]。赵雪斯的跨国比较研究进一步指出，当前国际趋势强调情境化表现性评价与多元主体参与的结合，注重在真实社会情境中考察学生的责任行为。这些研究共同推动了信息社会责任评价从单一维度向“认知-行为-情境”多元综合评价的发展[⑤]。

总体而言，国内对信息社会责任的研究虽已取得一定成果，但在信息技术教学中培养策略的实践落地方面仍存在不足，因此，信息技术教学中关于信息社会责任教育的实践探索和创新研究还需要进一步加强，以推动其在实际教育中的应用和发展。

1.4.1.2 国外研究现状

通过查阅国外关于信息社会责任和信息道德相关文献，发现信息道德的研究较为成熟，涌现了大量的专著、期刊和论文，在学术界产生了显著的影响力。

（1）信息社会责任的内涵研究

在信息技术核心素养的研究中，信息道德与信息伦理的概念是紧密相关的。1988 年，Hauptmann 首次使用了“信息伦理”（Information Ethics）这一术语，这也是该术语在英语学术界的首次出现。他在探讨信息提供与使用的职业中立性及社会责任

[①]周江柔.基于学科核心素养的高中信息技术教学评价研究[D].杭州:杭州师范大学,2019.
[②]李霞兰.“信息安全与信息社会责任”的课堂教学实施及评价[J].中国信息技术教育,2020,(08):19-20.
[③]林文英.“信息社会责任”的数字素养与技能培育路径与评价探析[J].福建教育学院学报,2023,24(05):10-13.
[④]袁波.初中信息技术核心素养评价体系构建与实践研究[J].考试周刊,2024,(14):1-5.
[⑤]赵雪斯.高中生社会责任素养的评价策略研究[D].上海:华东师范大学,2022.

中国知网 https://www.cnki.net

时，提出了“信息伦理的动态和复杂领域”这一观点，强调了信息伦理在信息活动中的重要性和多维性[①]。CarboT Smith 指出，与道德问题相关的术语包括图书馆职业道德、计算机伦理与技术伦理等。他引用 Rafael Capurro1988 年首次提出的“信息伦理”概念，强调信息专业人员应在专业和公共领域为信息政策担责。卡普罗将信息伦理定义为描述当代信息环境的专业术语，旨在推动信息领域的负责任行动[②]。Mason 认为，信息道德就是信息及信息技术的开发与使用过程中产生的伦理问题，这些问题主要源于信息技术的提供者与使用者对其的误用。信息时代的四大信息道德问题包括信息隐私权、信息准确性、信息产权以及信息资源存取权[③]。牛津大学信息伦理与哲学教授 Luciano Floridi 提出，从哲学本体论维度审视，信息道德构成了计算机伦理学的元理论基础，为数字时代的伦理困境提供了价值判断框架。其研究范畴涵盖计算机专业领域的准则、方针、政策及标准等规范性内容，这些均建立在哲学道德基础之上[④]。

综上所述，国外关于信息道德的研究起步较早，理论体系较为成熟，尤其在信息伦理与信息道德的界定、内涵及其社会影响方面取得了显著成果。学者们对“伦理”与“道德”的关系存在不同见解，但普遍认为信息道德涉及信息技术使用中的行为规范和社会责任。相比之下，国内研究更多将信息道德纳入信息社会责任的范畴，强调其与信息安全、法律法规的结合，但缺乏对信息道德独立性和哲学基础的深入探讨。国外研究的成熟性和系统性为国内研究提供了重要借鉴，但也凸显了国内在信息道德理论构建和实践应用方面的不足。

（2）信息社会责任的培养研究

国内多依托信息科技课程与标准，强调理论到实践的转化，但缺乏具体教育阶段和区域的深入研究。国外则更广泛，不仅依托信息技术课程，还通过跨学科融合、第三方非盈利教育研究机构参与，以及项目式学习、社会实践等方式培养青少年的社会责任感与全球意识。例如，剑桥大学出版社建议利用项目来培养社会责任感。具体而言，通过项目式学习可以有效培养青少年的社会责任感与全球意识：首先引导学生参与校园决策（如环保计划制定），在项目准备、开发和产出阶段践行群体责任；其次设计跨文化主题项目（如制作节日海报或文化活动网站），通过比较分析培养文化理解力；最后围绕全球议题（如水危机）开展实践项目，鼓励学生从个

[①]HAUPTMAN R. Ethical Challenges in Librarianship[M]. Michigan: Oryx Press, 1988.
[②]CARBO T , SMITH M M. Global information ethics: Intercultural perspectives on past and future research[J].Journal of the American Society for Information Science & Technology, 2010, 59(7):1111-1123.
[③]MASON R O. Four Ethical Issues of the Information Age[J].Mis Quarterly, 1986, 10(1):5-12.
[④]FLORIDI L. Information ethics: On the philosophical foundation of computer ethics[J].Ethics and Information Technology, 1999, 1(1):33-52.

中国知网 https://www.cnki.net

人行为改变做起。这种教学模式将社会责任教育融入语言学习全过程，既锻炼批判思维又促进主动参与，使学习者在完成具体项目的同时，逐步建立起作为全球公民的责任意识与实践能力[①]。MorningSide 中心的研究指出，教授社会责任的核心策略包括：通过真实社会议题的案例讨论培养学生批判性思维（如分析种族歧视事件）；设计服务学习项目（如社区调研）促进责任行为实践；运用角色扮演等活动深化共情能力。该研究强调，有效的责任教育应将社会问题与课程内容有机整合，并通过结构化反思（如写作、辩论）帮助学生建立个人行为与社会影响的认知联结，最终实现从认知到行动的转化[②]。

除此之外，美国、英国、日本、韩国四个国家均未设置独立的信息伦理道德教育课程，其实施途径主要有三：一是依托信息技术相关学科，如美国的信息技术教育课程、英国的 ICT 课程、日本初中的《技术・家庭》和高中的《信息》；二是通过其他学科融入，如韩国在小学、初中的德育课程以及高中的道德、市民伦理、电脑等课程中进行网络伦理教育，日本则通过综合学习实践、社会科、公民科、道德和特别活动等课程开展信息伦理道德教育；三是构建社会-家庭协同育人机制，依托社会文化氛围的潜移默化和家庭教养的日常浸润[③]，共同塑造学生的信息伦理道德。具体来说，日本通过国家政策支持、学校教育实践优化和社会协作强化，推进中小学信息道德教育改革。政策层面，加大财政投入用于教学研究与教材开发，完善法律法规以保护青少年网络环境；学校层面，明确教学目标，优化教学方法，开发系统化教材，强化教师研修；社会层面，加强家校联动，推动行业与司法协作，开展地方实践，共同营造健康的信息教育环境[④]。

综上所述，剑桥大学出版社和 MorningSide 中心的研究均强调了通过项目式学习和社会实践来培养青少年的社会责任感与全球意识，这与美、英、日、韩四国在信息伦理道德教育上的实践途径不谋而合。四国虽未设专门课程，但将信息伦理道德教育融入信息技术等相关学科、其他学科以及社会家庭环境中，日本更是从国家政策、学校教育实践和社会协作三个层面推进改革。这些举措体现了教育的多元化和实践性，但未来仍需进一步探索如何更系统地整合信息伦理道德教育，使其以更好地应对快速发展的信息技术带来的伦理挑战。

（3）信息社会责任的评价研究

[①]CUPIT S. Using projects to develop teens' social responsibility and global awareness[EB/OL]. (2021-03-03) [2025-03-20]. https://www.cambridge.org/elt/blog/2021/03/03/teens-social-responsibility-and-global-awareness/

[②]SHAPIRO A. Teaching Social Responsibility[EB/OL]. (2011-07-23) [2025-03-20]. https://www.morningsidecenter.org/teachable-moment/lessons/teaching-social-responsibility

[③]于洪侠.美英日韩中小学信息伦理道德教育的比较研究[J].中小学信息技术教育,2007,(06):8-10.

[④]林文静.日本中小学信息道德教育问题及对策研究[D].重庆:西南大学,2011.

中国知网 https://www.cnki.net

国外在信息社会责任培养策略的研究较为丰富，但在如何评价学生的信息社会责任方面，相关文献相对较少。Luciano Floridi 的信息伦理学（IE）理论从根本上重构了传统伦理框架，将道德关怀从人类主体扩展到所有信息实体（包括 AI 和数字环境），提出以“减少信息熵”为核心伦理原则，强调维护“信息圈”的整体和谐。该理论通过“数据-信息-知识-理解”四级模型，系统性地构建了适用于数字时代的伦理分析框架，为处理隐私、人工智能伦理等新兴问题提供了创新视角，但其泛道德主体的主张仍存在理论争议[①]。基于此，Siponen 从理论、实践和教育三个维度评价了 Floridi 的信息伦理理论(IE)：理论层面，IE 将道德主体扩展到非人类实体（如 AI）存在责任归属缺陷；实践层面，以“熵”作为伦理标准脱离日常认知；教育层面，IE 的抽象术语难以转化为教学实践。研究认为 IE 虽具创新性，但缺乏有效的责任评估机制，可能加剧“道德疏离”[②]。

此外，休斯顿大学（UH）的战略规划建议社会责任的评价需从多维度展开，既要关注内部治理，也要衡量外部影响。具体而言，社会责任评价体系应当包含五个核心维度：①公平包容维度着重考察政策支持与资源分配的合理性；②社区参与维度评估服务学习与公益合作的实效性；③可持续发展维度检视环保实践与绿色技术的应用程度；④公民领导力维度分析伦理教育与责任培养的成效；⑤全球视野维度衡量国际合作与议题贡献的影响力。这一多维评价框架强调无论是教育机构还是企业，唯有将社会责任内化为组织 DNA，才能真正实现长期的社会价值创造[③]。

综上所述，Siponen 对 Floridi 的信息伦理理论（IE）的评价指出，尽管 IE 具有创新性，但在理论、实践和教育层面存在缺陷，如责任归属不明确、伦理标准脱离日常认知以及难以转化为教学实践等问题。而休斯顿大学的战略规划为社会责任评价提供了多维度框架则具有更明显的可操作性，比如公平包容、社区参与、可持续发展、公民领导力和全球视野五个核心维度展开。虽然上述评价框架并不是针对信息科技课程领域，但这些评价方法可延伸至“信息社会责任”领域。

1.4.2 案例教学相关研究

1.4.2.1 国内研究现状

（1）理论研究

[①]FLORIDI L. The ethics of information[M]. Oxford: Oxford University Press, 2016.

[②]SIPONEN M. A pragmatic evaluation of the theory of information ethics[J]. Ethics and Information Technology, 2004, 6: 279-290.

[③]University of Houston. Goal 3: Social Responsibility: Serve as an exemplar for equitable & inclusive community engagement[EB/OL]. [2025-03-27]. https://uh.edu/strategic-plan/goals/social-responsibility/

中国知网 https://www.cnki.net

从古至今，以案例为教学载体的教学方法一直存在。我国早在春秋战国时代，诸子百家就大量采用民间故事来阐明事理[①]。他们运用生动的故事情节和鲜活的人物形象，将深奥的哲学思想、伦理道德和治国理念巧妙地传递给世人。这些故事不仅富有生活气息，而且寓意深刻，成为传承和传播文化的重要载体。如《论语》中描述了孔子引用大量的民间故事来阐释他的仁政思想。其中，“叶公好龙”的故事就是警示人们要言行一致、表里如一的经典范例。春秋战国时期，许多经典著作通过案例阐述道理，成为跨越时空的不朽经典。例如，道家学派的庄子在《庄子》中以“庖丁解牛”等寓言，生动诠释了“道法自然”思想，既赞颂顺应自然之道，又批判违逆自然之举，集中体现了“无为而治”的哲学精髓。此外，《左传》、《国语》、《孙子兵法》、《三十六计》、《诗经》和《楚辞》等著作也以案例为基础，逻辑清晰且易于理解，成为知识传承的重要载体。尽管这些经典编纂者并未直接使用“案例教学”这一概念，但他们通过将数千年的文明精粹融入具体案例中，实现了知识的有效传播与传承。

遗憾的是，现代意义上的案例教学却是一个舶来品。案例教学是我国工商行政代表团于 1979 年访问美国后介绍到国内的。1986 年国家经委在大连培训中心举办了首期案例教学培训班，并诞生一本专门的学术刊物《管理案例教学研究》。1987 年我国出版第一本有关管理案例的专著《管理案例学》。国内最早有关案例教学的文章是《成人教育》于 1983 年第 6 期刊登的谢敬中的“案例教学法简介”一文[②]。尽管案例教学在古代中国有着悠久的历史和深厚的底蕴，但在现代教育中，它的推广与应用却相对滞后。尽管之后有所发展，但我国的案例教学仍显不足，尚未得到普遍的重视和广泛应用。

关于案例教学的概念界定，《教育大辞典》定义案例教学为高校社会科学专业教学中，通过组织学生讨论案例并提出解决方案，以掌握专业技能、知识和理论的方法[③]。王青梅、赵革提到案例教学就是利用案例作为教学媒介的以提高学生综合能力为目标的教学方法[④]。王钰辉提出案例教学就是将真实情境典型化处理形成案例，在教师指导下由学生分析讨论并做出判断决策，从而提升其思考、分析和解决问题能力的教学活动过程[⑤]。张家军、靳玉乐指出所谓案例教学，教师指导学生通过对案例的调查、阅读、分析和讨论等活动，教授分析和解决问题的方法，以提高学生相

[①]王青梅,赵革.国内外案例教学法研究综述[J].宁波大学学报(教育科学版),2009,31(3):7-11.
[②]同①
[③]顾明远.教育大辞典:增订合编本[M].上海:上海教育出版社,1998.
[④]同①
[⑤]王珏辉,姚国权,尹铁岩.管理学科案例教学—实验视角[J].信息技术与信息化,2007,(01):88-90.

中国知网 https://www.cnki.net

关能力并加深对基本原理和概念理解的教学方法，并将案案例教学的特点归纳为：明确的目的性、客观真实性、较强的综合性、深刻的启发性、突出的实践性、学生主体性、过程动态性和结果多元性[①]。本研究采用的是张家军、靳玉乐对于案例教学的定义。

傅小悌学者提出案例具有的典型性特征应该能够代表同一类事物或者现象的本质特征或者属性，蕴含并囊括一定的学科理论知识[②]。顾恩平认为，选取案例要坚持正确导向，要有适当性[③]。郑康认为教学案例的选编应遵循真实性、针对性、典型性、时效性、严密性、启发性原则[④]。

国内关于案例教学的研究经历了从古代到现代的演变，尽管春秋战国时期诸子百家已通过寓言故事和案例阐述道理，但现代意义上的案例教学直到 20 世纪 80 年代才从国外引入。国内学者对案例教学的概念、特征和实施方法进行了较为系统的探讨。此外，学者们还提出了案例选取的典型性、真实性、启发性等原则。然而，尽管国内研究在理论层面取得了一定进展，案例教学在实际教育中的应用仍显不足，尤其在学科融合和教学实践中的系统性和深度方面存在明显短板。

（2）实践研究

在案例教学的实践研究方面，刘学梅和张红军针对高中地理教学，从核心素养角度探讨了案例教学的三种形式，强调教学内容需实例与理论支撑并具实践力[⑤]。王泽鉴倡导案例教学在法学教育中的实践运用，强调该模式对塑造法科生实务技能的关键作用[⑥]。李燕凌研究公共管理教学中的案例教学，归纳了案例的基本特征和类型，强调其重要性。杨孟分析高中思想政治课的案例教学，指出问题并提出解决策略[⑦]。孙玉红以《语文教学设计与实施》为例，归纳学科教育课程案例教学模式[⑧]。

在案例教学的实践研究方面，国内学者在不同学科领域进行了积极探索。以上这些研究表明，案例教学在多个学科中具有广泛的应用潜力，能够有效提升学生的实践能力和问题解决能力。然而，当前实践中仍存在将案例教学简化为“举例教学”的现象，未能充分挖掘其核心价值。

[①]张家军,靳玉乐.论案例教学的本质与特点[J].中国教育学刊,2004,(01):51-53+65.
[②]傅小悌.案例教学的运作与原理[J].浙江师大学报,1997,(04):100-103.
[③]顾恩平.案例教学在高校“概论”课教学中的运用研究[J].教书育人(高教论坛),2018,(21):99-101.
[④]郑康.浅谈高中英语课堂互动教学模式的探索与实践[J].中学生英语,2020,(02):113.
[⑤]刘学梅,张红军.核心素养视角下高中地理案例教学的三种形态[J].天津师范大学学报(基础教育版),2020,21(01):77-81.
[⑥]王泽鉴.法学案例教学模式的探索与创新[J].法学,2013,(04):40-41.
[⑦]李燕凌.公共管理教学中案例教学法的理论与实践研究[J].高校教育管理,2016,10(02): 103-110.
[⑧]孙玉红.学科教育课程案例教学模式研究[D].长春:东北师范大学,2019.

中国知网 https://www.cnki.net

1.4.2.2 国外研究现状

（1）理论研究

国外案例教学的雏形最早见于古希腊苏格拉底的“产婆术”和古罗马法学教育中的案例研习传统。案例教学由哈佛法学院前院长 Christopher Columbus Langdell 于 1870 年正式提出，其思想就源自苏格拉底的启发式教学。该方法通过案例分析和对话讨论，引导学生独立思考、揭示矛盾，培养逻辑思维能力。Langdell 融合古希腊教育理念，构建了系统的案例教学体系，不仅革新了法学教育，更为该方法的广泛应用奠定了基础[①]。

哥伦比亚教学中心将“案例教学”定义为一种基于真实或虚拟案例的情境化教学方法，通过组织学生开展案例解析、研讨和问题求解，系统培养其批判思维、决断能力和实务技能，其核心在于“以例促学”。案例教学法具有多重教学优势：首先能提升课堂参与度，深化专业概念理解，培养跨学科整合能力；其次通过提问、讨论、分析等环节，系统锻炼信息处理、模糊情境应对和专业思维等核心能力；更重要的是构建了理论联系实践的桥梁，在培养沟通、决策和元认知技能的同时促进知识转化应用。哥伦比亚教学中心开发了系列参与策略，包括辩论、角色扮演、拼图活动及互动反馈系统等。有效的案例教学需包含四个关键环节：激发参与、任务实践、知识技能发展以及同伴互学[②]。

哈佛商学院将案例教学定义为以真实管理情境案例为载体，在教师引导下，通过结构化讨论的方式展开教学。其核心要素包括：①基于真实决策点的叙事案例；②苏格拉底式提问引导；③模拟管理者角色分析；④强调课堂互动与思维碰撞。该方法通过情境模拟实现管理理论与实践的有机结合[③]。

（2）实践研究

案例教学在部分国外发达的国家的教育实践中已形成较为成熟的体系，首先，以美国为代表的实践经验尤为突出。学者 Jill Elizabeth Thistlethwaite 等人的研究表明，基于案例的学习（CBL）能有效帮助卫生专业学生在预审培训中达成预期学习目标。通过系统分析和综合相关证据，研究证实了 CBL 在卫生专业教育中的教学价值[④]。Inna Popil 学者通过系统文献综述证实，以案例研究为教学方法在护理教育中

[①]王莹博.国外案例教学法与中国案例教学法的应用探讨[J].赤峰学院学报(汉文哲学社会科学版),2024,45(01):99-102.

[②]Columbia Center for Teaching and Learning. Case Method Teaching and Learning[EB/OL]. (2019) [2025-03-20]. https://ctl.columbia.edu/resources-and-technology/resources/case-method/

[③]Harvard Business School. Case Method Teaching[EB/OL]. [2025-3-27]. https://www.hbs.edu/case-method-project/about/Pages/case-method-teaching.aspx

[④]THISTLETHWAITE J E, DAVIES D, EKEOCHA S, et al. The effectiveness of case-based learning in health

中国知网 https://www.cnki.net

具有显著的教学价值。该方法通过真实临床情境的案例讨论，能有效激发护理专业学生的主动学习动机，促进其临床决策能力的提升，并显著培养批判性思维这一医疗从业者的核心能力[①]。

德国为大陆法系的代表，以“练习课”模式作为案例教学的应用模式。美国为英美法系的代表，同时也是最早提出“案例教学”的国家，以“诊所教育”模式作为案例教学法的应用模式[②]。哈佛法学院最初使用判例教学法，用法庭判决的案件作为案例进行教学；哈佛医学院采用临床实践和临床病理学会议两种形式的案例教学，对当时传统的医学教学进行改革；哈佛商学院于 1921 年正式推行案例教学，并成立商业研究处，进行案例的开发和研究工作，经过完善推广，案例教学从哈佛大学终于走向了世界，并在全世界范围内产生了广泛的影响[③]。新加坡商学院 MBA 教育的国际化程度高，案例教学模式独具特色：兼具国际化与本土化的案例资源、学生主导的教学方式、定位于激励和启发的教师角色、以思考体验为核心的教学过程、精细化的教学组织，以及嵌入企业讲师的实地案例教学。同时，严谨客观的案例研发、商业化的案例发行使用和完善的案例教学支持体系，保障了案例教学的有效运行[④]。

综上所述，国外案例教学的实践已经形成了多元化且相对成熟的体系，特别是在法律、医学和商业教育等领域。这些实践不仅体现了不同国家的法律传统和教育理念，还展示了案例教学在全球范围内的广泛影响和应用。国外案例教学的实践在多个方面体现了其成熟性和完善性。展示了案例教学在培养学生实践能力、批判性思维和问题解决能力方面的独特价值。这些实践不仅为各国教育提供了宝贵的经验，也为全球案例教学的发展提供了有益的启示。

1.4.3 信息技术课程中应用案例教学的相关研究

现有研究显示案例教学在信息技术课程中应用效果显著。在中国知网检索相关文献，共得 7 条结果，具体见表 1-1。

表 1-1 信息技术课程中应用案例教学的研究

研究者	应用对象	测量工具	研究内容	研究结论

professional education. A BEME systematic review: BEME Guide No. 23[J]. Medical teacher, 2012, 34(6): e421-e444.

[①]POPIL I. Promotion of critical thinking by using case studies as teaching method[J]. Nurse education today, 2011, 31(2): 204-207.

[②]王莹博.国外案例教学法与中国案例教学法的应用探讨[J].赤峰学院学报(汉文哲学社会科学版),2024,45(01):99-102.

[③]杨光富,张宏菊.案例教学:从哈佛走向世界——案例教学发展历史研究[J].外国中小学教育,2008(06):1-5.

[④]黄璐,金茂竹.新加坡商学院 MBA 案例教学模式与运行模式探讨[J].经营与管理,2014(09):156-159.

中国知网 https://www.cnki.net

研究者	应用对象	测量工具	研究内容	研究结论
任天云	初中生	《初中生信息社会责任素养现状调查问卷》、《面向信息社会责任的案例教学效果调查问卷》、《信息社会责任素养评价量表》、《课堂观察表》、《访谈提纲》	通过解析信息社会责任的内涵与结构，设计并实施针对性的案例教学方案及初中信息技术教学实例，经过实践检验与修正完善，探索案例教学培养学生信息社会责任的有效路径。	案例教学对提升学生的信息社会责任具有显著促进作用。
白洁	高中生	《高中生信息社会责任调查问卷》、《“知识产权保护”课前调查》、《课堂观察记录表》	梳理信息社会责任相关理论与文献，设计面向信息社会责任的案例教学方案，并对教学实例进行实践检验与优化。	通过典型案例帮助学生掌握信息社会责任知识；促进师生互动实现教学相长；培养学生批判思维和社会责任感，促进全面发展。
周冰	高中生	《情景测试题》、《课堂观察记录表》	通过设计并实施高中信息技术课程案例教学实践，验证案例教学对学生信息社会责任素养的培养效果。	有效提升学生的信息安全意识与防护能力；强化信息伦理认知与道德判断能力；增强信息辨别与批判性思维能力。
徐瑞卿	高中生	《高中生信息社会责任素养起始水平测量问卷》、《学习任务单及学习活动评价表》、《信息社会责任阶段测试题》、《信息社会责任培养导向的案例教学效果测量问卷》、《学生信息社会责任访谈提纲》	通过解析信息社会责任内涵，设计并实施以培养信息社会责任为目标的案例教学方案及实例，开展教学实验验证其有效性。	相比传统项目式学习，以信息社会责任为导向的案例教学能更有效提升高中生的认知、情感、意志和实践能力，是实现信息技术课程目标的更优教学模式。
吴润滋	初中生	《课堂观察记录表》、《案例报告单》、《案例报告单评价指标体系》、《学生自评表》、《初中生信息社会责任问卷调查》	通过梳理信息社会责任培养路径和案例教学优势，设计并优化初中信息技术课程中培养信息社会责任的案例教学流程，最终形成有效的教学模式。	应用案例教学提高了初中生的信息社会责任。

中国知网 https://www.cnki.net

研究者	应用对象	测量工具	研究内容	研究结论
崇邦月	初中生	《案例准备表》、《课后练习》、《课堂观察表》、《案例分析情况表》	基于文献研究确立理论框架，研究适用于初中信息技术课程的案例教学实施方案及具体案例，通过教学实证与效果分析，验证案例教学在培养初中生信息社会责任方面的有效性。	学生的信息社会责任认知水平显著提高，责任意识明显增强，信息社会行为表现持续改善，整体信息社会责任获得实质性提升。
刘晓盼	初中生	《初中生信息社会责任素养调查问卷》、《课堂观察记录表》、《访谈提纲》	基于案例教学理论，设计并实践初中信息科技课程中培养学生信息社会责任的教学方案，通过三轮迭代验证其有效性。	案例教学是培养学生信息社会责任素养的有效途径。

其中，任天云构建信息社会责任三层结构并设计教学方案，证明案例教学的促进作用[①]。白洁[②]和周冰[③]通过三轮实践，分别证实案例教学在提升高中和初中学生信息社会责任方面的有效性。徐瑞卿采用准实验研究方法，设计“四步走”教学方案，从多维度提升学生信息社会责任[④]。吴润滋将案例教学过程分四阶段，得出其对初中生信息社会责任培养的积极影响[⑤]。崇邦月[⑥]基于“参与式”模式，探索案例教学在初中生中的有效性。刘晓盼设计案例教学流程，采用多种方法验证其对信息社会责任培养的有效性[⑦]。

上述研究都表明，案例教学在信息技术课程中对提升学生的信息社会责任具有显著效果。这些研究不仅为信息技术课程中的案例教学提供了多样化的实施路径，还强调了案例教学在提升学生信息社会责任方面的关键作用。然而，未来研究需要进一步探讨如何根据不同学科特点和学生需求，优化案例教学的具体实施策略，以实现更广泛和深入的教育效果。本研究在上述研究基础上继续优化，采用《情景测试题》《高中生信息社会责任调查问卷》《访谈提纲》以及《课堂观察记录表》和《测试题》等多样化研究工具，从主客观多维度对学生的信息社会责任初始水平和

[①]任天云.面向信息社会责任的初中信息技术案例教学设计研究[D].曲阜:曲阜师范大学,2020.
[②]白洁.面向信息社会责任的高中信息技术案例教学实践探索[D].扬州:扬州大学,2021.
[③]周冰.应用案例教学培养高中生信息社会责任的行动研究[D].哈尔滨:哈尔滨师范大学,2021.
[④]徐瑞卿.信息社会责任培养导向的高中信息技术案例教学设计与实践研究[D].济南:山东师范大学,2023.
[⑤]吴润滋.利用案例教学培养初中生信息社会责任的行动研究[D].秦皇岛:河北科技师范学院,2022.
[⑥]崇邦月.应用案例教学培养初中生信息社会责任的实践探索[D].扬州:扬州大学,2022.
[⑦]刘晓盼.面向信息社会责任培养的初中信息科技案例教学设计与实践研究[D].南昌:南昌大学,2024.

中国知网 https://www.cnki.net

信息社会责任案例教学效果水平进行全面评估。

1.4.4 研究述评

第一，国内研究者对信息社会责任内涵基本取得一致看法，即信息社会责任是信息社会成员在技术使用中应遵守的道德、法律与伦理规范，涵盖信息安全意识、法律法规遵守及道德行为准则。但国内外研究呈现差异化特征。国内研究起步较晚，但近年来关注度显著提升，多依托信息技术课程，强调理论向实践的转化；国外研究则更成熟，以信息伦理为哲学基础，注重跨学科融合与社会实践。在评价方面，国内探索了 SOLO 分类、项目式评估等多元方法，而国外则提出了多维信息社会责任的评价框架，但针对性评价工具仍不足。由此可见，现有研究仍存在一定的局限，国内培养策略多停留在理论层面，缺乏分阶段、分区域的实证研究；国外成果虽系统，但其研究成果在我国的适用性有待验证。

第二，案例教学是以真实或模拟案例为载体，通过分析讨论培养学生实践能力的教学方法。其优势在于情境真实性、学生主体性和跨学科整合性。国外已形成成熟体系，而国内实践仍存在将案例简化为“举例教学”的问题。案例教学对信息社会责任提升的潜在价值显著。然而，目前案例教学在信息社会责任提升领域的应用仍存在不足。首先，案例设计缺乏系统性，未能形成与不同学段学生认知特点相匹配案例库；其次，教学实施过程中对学生主体性的调动不够充分，互动深度有待提升；再次，评价体系尚不完善，缺乏对学习效果的检测方法。这些局限表明，案例教学在信息社会责任提升中的应用仍需进一步探索和优化。

第三，信息技术课程作为提升信息社会责任的关键载体，其教育价值尚未得到充分重视。国内相关研究表明，白洁、周冰等学者通过案例教学实践，证实了该方法在高中阶段提升学生信息社会责任的有效性。但研究存在三方面局限：一是样本多集中于初中或高中某一学段，缺乏连续性追踪；二是案例设计同质化，未针对城乡差异分层优化；三是评价维度单一，多依赖课堂观察，缺乏长效性评估。

中国知网 https://www.cnki.net

第 2 章 理论基础与研究设计

2.1 理论基础与概念界定

2.1.1 理论基础

2.1.1.1 认知建构主义理论

建构主义的认知理论主要基于皮亚杰的学说。该理论从个体视角探讨学习与认知机制，对心理活动进行了特定维度的阐释。它聚焦于个体层面的心理过程，将其研究范畴限定在个体认知系统内。这一理论将学习界定为个体通过持续重构自身理解与知识体系来整合个人经验的发展历程。它强调认知结构的重组是实现有效学习的关键要素。虽然这种建构主义认知观以个体为研究中心，但并未忽视社会互动的重要价值。相反，该理论明确指出学习者需要与环境产生实质性互动。在此互动过程中，学习者必须直面那些与其既有知识结构相矛盾的现象。在社会情境下，这种认知冲突主要通过观点交流与对话协商得以实现[①]。

2.1.1.2 情境学习理论

Brown 等学者提出，知识具有本质上的情境依赖性，其形成与运用始终受到实践活动、具体情境以及文化背景的深刻制约，且与这些要素密不可分。正如裁缝制衣的过程所揭示的：知识不可能像成衣那样直接传递给学习者，而必须让学习者亲身参与环境互动，经历从纺纱、织布到裁剪成衣的全过程。唯有通过真实的实践活动，学习者方能建构属于自己的知识体系。情境学习理论着重阐释了知识与情境之间持续互动的动态关系。知识与实践活动构成不可分割的整体，活动绝非认知过程的辅助工具，而是学习系统中不可或缺的构成要素。准确而言，学习者正是在情境化的实践活动中获取知识，这决定了学习与认知本质上必然具有情境性特征[②]。

本研究在应用案例教学在提升高中生信息社会责任时，把认知建构主义理论和情境学习理论作为理论基础。认知建构主义强调个人经验的重构和社会性交互作用，而情境学习理论则突出知识与情境的紧密联系。这两个理论共同支撑案例教学，允许学生在真实或模拟的情境中，通过个人思考和团队合作，重构对信息社会责任的理解，并在活动中获得相关知识。这样的教学模式不仅能促进学生深度思考，还能提升其在社会场景中应对复杂信息的能力，从而提升学生的信息社会责任。

[①]温彭年,贾国英.建构主义理论与教学改革——建构主义学习理论综述[J].教育理论与实践,2002,(05):17-22.
[②]张振新,吴庆麟.情境学习理论研究综述[J].心理科学,2005,(01):125-127.

中国知网 https://www.cnki.net

2.1.2 概念界定

2.1.2.1 社会责任

马克思指出："人的本质是一切社会关系的总和。"人与他本身赖以生存的社会环境构成一个密不可分的整体，每个人都无法脱离社会环境或社会关系而独立存在，人应该对他所存在的社会具有一定的责任意识、具有为创造良好生活环境尽一份力量的意识，这种意识即是社会责任意识[①]。陈锡敏认为，社会责任感源于对国家和社会的真挚情感，体现为自觉履行义务的担当精神，其内涵包含三个维度：严格遵循法律规范与社会公德的基本要求；主动关切社会发展进程与民生重大问题，对他人困境保持同理心并付诸帮扶行动；将个人职业发展与社会进步紧密结合，以爱岗敬业的专业态度，践行服务社会、奉献国家的崇高使命[②]。黄启红认为，社会责任感是指社会群体或者个人在一定社会历史条件下所形成的为了建设美好社会而承担相应责任、履行各种义务的自觉意识和情感体验[③]。

2.1.2.2 信息社会责任

任友群认为，当信息社会中的个体充分享受信息技术带来的便利时，他们也会被赋予新的社会责任，即信息社会责任[④]。解月光认为信息社会责任一般是指个人对信息社会应尽的责任，即作为数字创新人才应以一种有利于信息社会的方式使用信息技术，开展生产、生活、学习等信息活动[⑤]。

《新课标》将信息社会责任界定为具有一定的信息安全意识与能力，遵守信息法律法规，信守信息社会的道德与伦理准则，在现实空间和虚拟空间中遵守公共规范，既能有效维护信息活动中个人的合法权益，又能积极维护他人合法权益和公共信息安全；关注信息技术革命所带来的环境问题与人文问题；对于信息技术创新所产生的新观念和新事物，具有积极学习的态度、理性判断和负责行动的能力[⑥]。本研究采用的是《新课标》对信息社会责任的概念界定，并将其划分成信息安全意识与能力、信息道德伦理和信息法律法规三个维度。

[①]麻伟琦,刘俊强.信息社会责任素养解读与教学建议[J].中国教育信息化,2022,28(2):94-102.
[②]陈锡敏.健全人格与大学生社会责任感[J].高校理论战线,2005,(11):49-51.
[③]黄启红.论加强大学生社会责任感与和谐社会的构建[J].经济与社会发展,2006,(07):223-225.
[④]任友群,李锋,王吉庆.面向核心素养的信息技术课程设计与开发[J].课程.教材.教法,2016,36(07):56-61+9.
[⑤]解月光,杨鑫,付海东.高中学生信息技术学科核心素养的描述与分级[J].中国电化教育,2017,(05):8-14.
[⑥]教育部.中华人民共和国教育部普通高中信息技术课程标准[M].北京:人民教育出版社,2017.

中国知网 https://www.cnki.net

2.1.2.3 案例教学

案例教学就是利用案例作为教学媒介的以提高学生综合能力为目标的教学方法[①]。中国《教育大辞典》将案例教学定义为高校社会科学专业教学中，通过组织学生讨论案例并提出解决方案，以掌握专业技能、知识和理论的方法[②]。张家军、靳玉乐指出所谓案例教学，教师指导学生通过对案例的调查、阅读、分析和讨论等活动，教授分析和解决问题的方法，以提高学生相关能力并加深对基本原理和概念理解的教学方法[③]。本研究采用的是张家军、靳玉乐对于案例教学的定义。

2.2 研究设计

2.2.1 行动研究设计

通过阅读文献和调研，研究者发现案例教学比较适合当前教学内容的实施，因此，针对提升高中生信息社会责任的案例教学，设计了三轮行动研究。第一轮行动研究中引入案例教学，让学生通过实际案例来理解信息系统的安全问题。在实施第二轮行动研究时，基于第一轮学生分析案例时遇到的的挑战，计划继续优化案例教学中的细节，提供更清晰的指导，增强学生的参与度和分析深度。为了提升案例教学的学习效果，计划在第三轮行动研究中优化整体案例教学的教学环节，引导学生深入思考并解决案例中的信息社会责任问题。

为了确保研究结果的准确性和可靠性，对教学环境、教师、教学时长等干扰因素进行了控制。所有教学活动均在相同的机房环境中进行，由同一位教师负责，确保了教学方法和风格的一致性。同时，通过前测问卷调查和访谈评估学生的信息社会责任初始水平，以减少学生背景差异对结果的影响。此外，保证了每轮教学的时长一致，课程内容和教学目标的统一，以及学生分组的均衡性，确保了教学资源的平等分配。这些措施旨在减少无关因素的干扰，使得研究能够专注于案例教学对高中生信息社会责任的影响，从而提高研究的有效性和结论的可信度。

三轮行动研究实施计划如图 2-1 所示，每一轮行动研究都遵循一个循环模式，包括“计划-实施-观察-反思”四个关键步骤，以实现教学效果的持续优化，从而在高中信息技术课堂中应用案例教学来提升学生信息社会责任。

[①]王青梅,赵革.国内外案例教学法研究综述[J].宁波大学学报(教育科学版),2009,31(3):7-11.
[②]顾明远.教育大辞典:增订合编本[M].上海:上海教育出版社,1998.
[③]张家军,靳玉乐.论案例教学的本质与特点[J].中国教育学刊,2004,(01):51-53+65.

中国知网 https://www.cnki.net

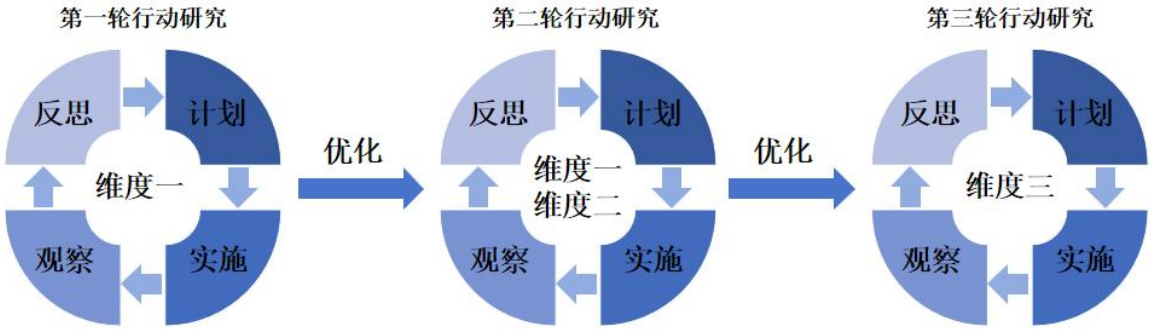

图 2-1 行动研究实施计划

根据上述行动研究的实施计划和教学实际情况，制定了教学实施时间表，如表 2-1 所示。在前测阶段，通过问卷调查和访谈，评估学生在信息社会责任的初始水平，为后续教学提供基线数据。第一轮行动研究聚焦于信息系统安全风险与技术，通过案例教学增强学生的信息安全意识与能力。第二轮行动研究引入信息系统安全管理和信息社会伦理道德，旨在反思并解决第一轮中发现的问题，进一步完善教学实施。第三轮行动研究进一步探讨信息社会的法律法规，继续深化学生的法律意识和责任感。后测阶段再次通过问卷调查和访谈，检验学生的信息社会责任提升效果，确保案例教学的有效性。

表 2-1 教学实施时间安排

阶段	具体内容	时间	研究目的
前测	高中生信息社会责任初始水平调查	2024.10.14-2024.10.18	了解学生信息社会责任初始水平
第一轮行动研究	《信息系统安全风险》《信息系统安全技术》	2024.10.21-2024.11.01	实施案例教学提升高中生信息社会责任，观察问题所在
第二轮行动研究	《信息系统安全管理》《信息社会的伦理与道德》	2024.11.04-2024.11.15	反思第一轮行动研究存在问题，完善并修正
第三轮行动研究	《信息社会的法律法规（第一课时）》《信息社会的法律法规（第二课时）》	2024.11.18-2024.11.29	反思第二轮行动研究存在问题，完善并修正
后测	高中生信息社会责任效果水平调查	2024.12.02-2024.12.06	检验应用案例教学提升高中生信息社会责任的效果

2.2.2 研究对象和测量工具

2.2.2.1 研究对象

本研究的对象为 H 市 A 高中高二某班的全体学生，共计 49 人。在性别构成上，男生有 25 人，女生有 24 人，性别比例分别为男生 51.02%和女生 48.98%。这种性

中国知网 https://www.cnki.net

别比例的均衡性为研究提供了一个良好的基础，有助于确保研究结果不会因性别差异而产生偏差。在民族构成上，汉族学生有 39 人，蒙古族学生有 8 人，朝鲜族学生 1 人，回族学生 1 人，民族比例分别为汉族 79.59%、蒙古族 16.33%、朝鲜族 2.04% 和回族 2.04%，这样的民族多样性为研究增添了丰富的文化视角。

综合考虑性别比例的均衡和民族构成的多样性，研究对象非常适合开展关于高中生信息社会责任提升的研究，能够确保研究结果的广泛适用性和深入理解信息社会责任在不同民族背景学生中的体现。

2.2.2.2 测量工具

（1）前测

使用《高中生信息社会责任调查问卷》（见附录 1）、前测情景测试题（见附录 2）、前测学生访谈提纲（见附录 3）结合前测教师访谈提纲（见附录 4），两者均针对信息安全意识与能力、信息伦理道德和信息法律法规三个维度进行评估。

（2）行动研究中的测量工具

在行动研究中，每节课均采用课堂观察记录表进行实时观察，记录学生的学习态度、学习行为及目标达成情况，以确保教学活动的有效性和针对性。同时，采用三轮递进式测试卷（见附录 5、6、7）对案例教学效果进行量化评估，通过三轮平行测试测量学生在信息社会责任上的变化。其中，每轮测试均独立设计题目，针对该轮教学的教学内容和案例进行精准检测，确保测试内容与阶段教学目标相匹配。测试卷均采用 20 道客观题，其中包含 13 道单选题和 7 道判断题的形式，满分 100 分，确保测量工具的一致性和可比性，便于纵向对比分析。

（3）后测

与前测形式一致，再次使用《高中生信息社会责任调查问卷》（见附录 1）、后测情景测试题（见附录 8）、后测学生访谈提纲（见附录 9）结合后测教师访谈提纲（见附录 10），再次对信息安全意识与能力、信息伦理道德和信息法律法规三个维度进行评估以检验整个行动研究周期结束后学生信息社会责任的提升效果。

这些测量工具的设计旨在全面评估学生在信息社会责任的初始水平、每轮教学后的进展以及最终的效果水平，确保研究结果的准确性和可靠性。

中国知网 https://www.cnki.net

第 3 章 案例教学提升高中生信息责任的教学方案设计

3.1 前期分析

3.1.1 学习者分析

3.1.1.1 一般特征

高二年级学生已适应了高中生活，思维能力得到进一步强化，抽象的逻辑思维占据主导地位，同时具备一定的自主学习能力，正在向着成熟的知识探索与自我认知的阶段前进。其次，处于青春期中后期，比较重视在班级中的自我形象，渴望得到同学的认可与尊重，这一心理特点在一定程度上会影响他们在课程中的热情、参与度和表现。

3.1.1.2 案例分析能力

高二年级的学生大多习惯老师们在政治、历史、语文等学科部分知识点的讲授中，将案例教学作为一种教学方法来加强学生们相关知识的学习，并且在学习历程中积累了一定的案例分析经验，已经具备初步的案例分析能力。能够清楚案例的事实与情节，但往往在分析案例背后隐藏的深层次信息伦理问题、法律法规约束以及社会影响与连带反应时，往往显得不够熟练。因此，在有关信息社会责任案例的分析上，高中生存在很大的提升空间。

3.1.1.3 信息社会责任

高二年级学生对信息社会责任已经有了一些基础层面的认知积累，比如上网时不使用侮辱性语言、对普遍出现的网络诈骗形式有一定的甄别能力。然而，他们的认知仅仅还停留在表面，具备了初步的信息安全意识，但信息安全能力有待提高，对信息法律法规的认识还不够充分，并且不能将信息伦理道德准则落到实处。

3.1.2 教学内容分析

本研究参考教育科学出版社必修二《信息系统与社会》（2019 版），选择第四单元“信息系统的安全”和第五单元“信息社会的建设”这两个单元。具体内容包括“信息系统安全风险”、“信息系统安全技术”、“信息系统安全管理”、“信息社会的伦理与道德”和“信息社会的法律与法规”。其中“信息系统安全风险”“信息系统安全技术”和“信息系统安全管理”对应信息安全意识与能力维度，“信

中国知网 https://www.cnki.net

息社会的伦理与道德”对应信息伦理道德维度，“信息社会的法律与法规”对应信息法律法规维度。教学内容结构如图 3-1 所示。

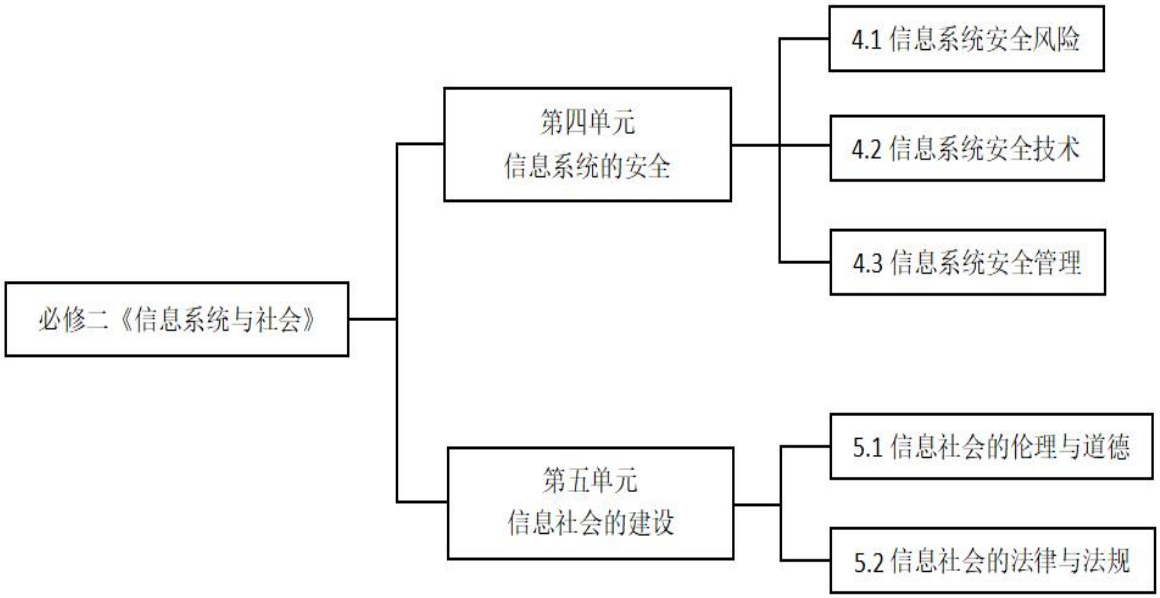

图 3-1 教学内容结构

3.1.3 教学目标确定

《新课标》为模块 2《信息系统与社会》设置了明确的学业要求，旨在全面提升全体高中学生的信息素养，因此，本研究结合新课标对本模块信息社会责任的学业要求，从以下三个方面分析教学目标：

（1）信息安全意识与能力

认识信息系统应用过程中存在的风险，增强信息安全风险的防范意识；探索和体验典型的信息系统安全技术，掌握信息系统安全防范的常用技术方法，养成规范的信息系统操作习惯；了解信息系统安全的范围和管理措施，能够根据机构的安全策略选择适当的信息安全技术，能够针对业务或机构的实际情况进行信息系统安全管理设置，树立安全技术与安全管理相结合的意识。

（2）信息伦理道德

能够理解网络礼仪的黄金规则“己所不欲，勿施于人”；正确认识网络信息发布的优势与隐患，明确保护个人及他人隐私的具体方法和防范措施。

（3）信息法律法规

掌握网络平台采集用户个人数据的动机、途径及相应法律责任；理解个体信息

中国知网 https://www.cnki.net

与组织信息的区别；学会分辨作品是否享有知识产权以及如何保护知识产权。

3.2 案例准备

在开展基于案例教学提升高中生信息社会责任的行动研究中，案例的准备是关键环节。结合教科版必修二《信息系统与社会》第四单元“信息系统的安全”与第五单元“信息社会的建设”相关内容，需从现实情境中筛选出具有代表性的案例，这些案例应涵盖信息安全意识与能力、信息伦理道德以及信息法律法规，以便于在教学中引导学生通过对案例的深入分析、讨论、汇报和总结，逐步建立起对信息社会责任的全面理解与践行意识，从而为其在信息社会的大环境中沉着冷静、有条不紊地应对各种信息安全事件，以及用信息伦理道德和法律法规约束自身行为奠定夯实的基础。

3.2.1 案例搜集与筛选依据

搜集案例时，考虑了尽量贴近学生实际生活、信息来源可靠以及经典案例等问题。具体包括深入挖掘各类新闻报道，如网络安全事件报道、社交媒体争议话题、信息侵权纠纷新闻等，这些报道能反映当下信息社会的热点与痛点问题，具有很强的时效性与现实性；从专业的信息技术杂志、学术期刊中筛选相关案例研究，这类案例通常具备较高的专业性与深度，有助于拓展学生的知识视野与分析思维；积极关注教育类网站与论坛，收集一线教师分享的教学案例以及学生在信息实践中遇到的典型事例，这些案例更贴合教学实际场景，能引起学生的共鸣与兴趣。

在众多收集到的案例中，遵循特定的标准进行筛选。参考张家军、靳玉乐学者关于案例教学特点的论述[①]，本研究认为选择的案例应该符合以下几个特点：

一是明确目的性。案例选择需精准对接教学目标，为高二学生信息社会责任提升供明确导向。在信息安全意识与能力方面，案例应展示信息系统面临的安全风险及应对策略，帮助学生掌握保障信息安全的关键方法；在信息伦理道德方面，案例需聚焦信息产生、传播与利用中的道德困境，引导学生理解伦理准则对维护信息社会秩序的重要性；在信息法律法规方面，案例应围绕违法违规行为及其法律后果，帮助学生明确信息活动的法律边界，增强依法行事的自觉性。通过目的明确的案例，构建与教学目标紧密关联的桥梁，助力学生逐步提升信息社会责任素养。

二是客观真实性。真实案例是学生理解信息社会责任的基础。在信息安全方面，真实的信息安全事件能将抽象概念具象化，帮助学生直观认识安全问题的严峻性，

[①]张家军,靳玉乐.论案例教学的本质与特点[J].中国教育学刊,2004,(01):51-53+65.

中国知网 https://www.cnki.net

激发其探索防范策略的动力。在信息伦理道德方面，真实的网络舆论风波或信息侵权案例能生动展现道德失范现象及其影响，促使学生在真实情境中反思信息行为，树立正确的伦理观念。在信息法律法规方面，真实的司法案例为学生提供实践素材，使其理解法律在信息社会中的运作机制，增强对法律权威的敬畏，确保法律知识能有效应用于实际信息行为的规范与判断。

三是较强综合性。综合性案例应全面涵盖信息社会责任的关键维度。在信息安全层面，案例需整合安全意识、防护技术及管理等要素，通过展示信息系统遭受攻击的影响，帮助学生系统认识信息安全的复杂性，培养其分析与解决问题的能力。在信息伦理道德层面，案例应涉及信息创造者、传播者、使用者及平台运营者等多主体的伦理角色与责任，引导学生理解信息伦理在多元主体互动中的内涵与价值，提升其道德判断与决策能力。在信息法律法规层面，案例需关联多项法律条文及其应用，帮助学生构建完整的法律知识网络，使其能够准确运用法律知识分析与处理实际问题。

四是深刻启发性。案例应具有深刻启发性。在信息安全领域，案例需引导学生思考信息安全隐患的根源，如技术疏忽、管理漏洞或意识淡薄，启发其从多维度构建安全防护体系。在信息伦理道德方面，案例应促使学生反思信息传播与利用中的道德模糊地带，如信息共享与隐私保护的平衡、商业利益与社会责任的取舍，激发其构建和谐、公正的信息生态环境。在信息法律法规方面，案例应启发学生思考法律规范在信息社会动态发展中的适应性与完善性，培养其独立分析与解决复杂问题的能力。

3.3 案例编撰

因获取的案例多非教学专用，适当修改和编撰显得极为关键。需要深度加工，筛选出利于提升学生信息社会责任的核心内容，去除冗余，让案例主题鲜明。同时，撰写时不可忽视趣味性，若案例晦涩、冗长或条理不清，学生易生厌倦，难以激发其参与热情。需以简洁生动、富有悬念的方式勾勒情节，设置冲突与悬念，吸引学生。因为撰写质量直接影响后续教学环节推进，决定学生能否满怀热情投入案例教学，领悟信息社会责任内涵并提升相关意识与能力，其重要性不言而喻，是教学成功的关键前置环节。据此，设计了案例设计概要如表 3-1 所示，共包括 11 个案例，其中针对第一轮设计了案例 1、2、3，第二轮撰写了案例 4、5、6、7，第三轮围绕案例 8、9、10、11 开展教学。本研究每一轮行动研究设计的案例均实现了用最精简的案例覆盖本轮的学习目标，因此，案例撰写的重点不在于数量而在于能否使学生

中国知网 https://www.cnki.net

通过尽可能少的案例达到事半功倍的效果。

表 3-1 案例设计概要

轮数	案例名称	案例问题简述	学习目标
第一轮	案例 1：AI 电信诈骗	（1）诈骗手段； （2）风险来源； （3）损失危害； （4）防骗措施。	（1）认识信息系统应用过程中存在的风险； （2）增强防范意识。
	案例 2：公共 Wi-Fi 安全风险	（1）攻击手段； （2）风险来源； （3）损失危害； （4）防范措施。	
	案例 3：计算机感染病毒案例	（1）根据计算机中病毒的表现，分析对应的原因和危害； （2）计算机病毒的特性分析； （3）安装并使用杀毒软件。	（1）探讨和体验典型的信息系统安全技术； （2）掌握信息系统安全防范的常用技术方法； （3）养成规范的信息系统操作习惯。
第二轮	案例 4：房地产公司的网络安全危机	（1）房地产公司内部系统遭受网络攻击的原因； （2）为该房地产公司提出具体措施； （3）可采用哪些信息安全技术来保护数据安全； （4）设计一套信息系统安全管理策略。	（1）了解信息系统安全的范围和管理措施； （2）能够根据机构的安全策略选择适当的信息安全技术； （3）能够针对业务或机构的实际情况进行信息系统安全管理设置； （4）树立安全技术与安全管理相结合的意识。
	案例 5：快递公司的数据库灾难	（1）误删数据库的具体原因以及操作不当的影响； （2）提出信息系统安全管理三个阶段的具体措施； （3）可采用哪些信息安全技术来保护数据安全； （4）设计一套信息系统安全管理策略。	
	案例 6：网络欺凌	（1）解释网络礼仪的黄金规则“己所不欲，勿施于人”的具体体现； （2）“网络欺凌”的含义及如何应对； （3）虚拟空间与真实空间在交流方式上的不同，在线发布个人信息的益处与风险。	（1）了解网络礼仪的黄金规则“己所不欲，勿施于人”； （2）分析虚拟空间与现实空间的不同，了解在线发布个人信息的益处与风险； （3）知道保护自己与他人隐私信息的措施或方法。

中国知网 https://www.cnki.net

轮数	案例名称	案例问题简述	学习目标
	案例 7：信息泄露	（1）保护个人隐私的原因和其法律意义； （2）如何保护自己与他人的隐私信息不被泄露。	（1）了解网站收集用户个人信息的原因、方式以及需承担的责任； （2）知道信息公开的基本形式，理解信息公开对建设信息社会的意义。
	案例 8：广州互联网法院个人信息保护	（1）网络科技公司的行为违反了我国哪部法律中的哪些条款； （2）如何保护自己的剪贴板信息不被非法读取； （3）设计网站隐私政策。	
	案例 9：曹某诉某镇政府信息公开	（1）镇政府的行为违反了《中华人民共和国政府信息公开条例》中哪项具体的规定； （2）曹某提起诉讼的依据； （3）法院判决镇政府败诉对学习信息社会的法律法规的启示。	
第三轮	案例 10：著作权权属、侵权纠纷	（1）中华书局的行为侵犯了徐某什么权利； （2）保护著作权的原因，徐某可借助哪部法律来维护自己的合法权益； （3）高中生当使用版权保护的作品时，应该注意哪些。	（1）理解个体信息与组织信息权利主体之间的利益协调原则； （2）学会分辨作品是否享有知识产权，主动保护知识产权。
	案例 11：高中生研发软件	（1）杨某某研发的摩尔质量计算器软件是否享有知识产权； （2）获得计算机软件著作权登记证书意味什么； （3）高中生如何保护自己的知识产权。	

3.4 教学过程设计

参考郑金洲学者提出的案例教学在实施过程中的三个环节：案例引入、案例讨论、概括总结[①]，研究者将本研究的教学实施过程分为：①引入案例，呈现任务；②分析案例，合作讨论；③归纳案例，概括总结三个环节。

[①] 郑金洲.案例教学:教师专业发展的新途径[J].教育理论与实践,2002,(07):36-41.

中国知网 https://www.cnki.net

3.4.1 引入案例，呈现任务

教学开始时，通过多媒体资源（如图片、音频或电子任务单）引入案例，营造真实信息社会场景，激发学生兴趣。随后，发放任务单，任务单需紧扣教学目标与案例内容，设置明确任务目标和启发性问题，引导学生运用已有知识深入思考信息社会责任问题，快速进入案例分析状态，开启深度探究。

3.4.2 分析案例，合作讨论

学生以小组为单位进行案例分析与合作讨论，通过提出多元见解并通过辩论达成共识。小组讨论中，成员相互启发，优化观点。讨论结束后，小组代表展示核心结论，其他小组通过提问或发表见解参与互动，推动组内乃至全班思想交流，营造活跃的学习氛围。

3.4.3 归纳案例，概括总结

当小组展示与全班讨论环节完成后，归纳总结案例十分重要。需系统梳理案例所涉及的核心知识要点，其中包括信息社会责任相关的理论知识、道德准则以及法律法规，并强调在日常生活中如何践行。同时，对各小组在案例分析过程中的综合表现予以评价，坚持以正向激励为主的原则，充分肯定学生们在思考深度、团队协作精神、创新思维能力等方面的出色表现。与此同时，教师也需以建设性的方式指出各小组存在的不足之处，并提供针对性的改进建议与指导。

3.5 教学评价设计

3.5.1 评价目标

评价目标全面覆盖了教学评价的四个关键点：研究对象评价目标旨在评估案例教学对提升学生信息社会责任的有效性；教学资源评价目标专注于确保教学案例和辅助材料的适宜性和启发性；教学过程评价目标观察教学实施的关键环节，以确保教学活动能够高效地促进学生学习；学生学习成果评价目标则通过测试和提问来衡量学生对信息社会责任相关知识的掌握程度。这些评价目标共同构成了一个系统的教学评价框架，旨在确保教学活动能够满足学生的学习需求，提高教学效果，并最终促进学生在信息社会责任方面的全面发展。

3.5.2 评价方式

3.5.2.1 诊断性评价

中国知网 https://www.cnki.net

诊断性评价旨在识别和评估学生信息社会责任的初始水平和需求。通过前测问卷、情景测试题和访谈提纲等工具，收集数据以确定学生在信息安全意识与能力、信息伦理道德、信息法律法规等方面的初始水平，为后续教学提供针对性的教学策略和指导。

3.5.2.2 过程性评价

设计课堂观察表，记录学生在课堂教学中的表现。观察表的内容包括学生的学习行为，如学生的参与度、注意力集中程度、小组合作情况、发言情况等。观察者是教师本人和随堂指导教师。在课堂教学过程中，观察者按照观察表的内容进行实时记录，并在课后对记录结果进行分析和总结，及时发现教学过程中存在的问题和优点，为教学改进提供依据。

3.5.2.3 总结性评价

在每轮行动研究结束后，设计一套包含选择题和判断题的测试题，对学生在该轮学习中的知识掌握情况进行测试。三轮测试题的内容分别对应信息安全意识与能力、信息伦理道德和信息法律法规三个维度，且题目应具有一定的难度梯度，能够区分不同层次学生的学习水平。测试结束后，对学生的答题情况进行分析，统计学生的达标人数和达标率等数据，了解学生对知识的掌握情况和存在的问题，以便在后续教学中进行有针对性的辅导和强化。

根据以上评价目标和方式进行整理分析，得出教学评价表格如表 3-2 所示。

表 3-2 教学评价设计

评价时间		评价目标	评价工具	评价方式
教学前		评估学生的信息社会责任初始水平	《前测情景测试题》 《高中生信息社会责任调查问卷》 《学生前测访谈提纲》 《教师前测访谈提纲》	诊断性评价
教学中	第一轮后	评估一轮行动研究后学生的知识掌握情况	《第一轮课堂观察记录表》 《一轮测试题》	过程性评价
	第二轮后	评估二轮行动研究后学生的知识掌握情况	《第二轮课堂观察记录表》 《二轮测试题》	
	第三轮后	评估三轮行动研究后学生的知识掌握情况	《第三轮课堂观察记录表》 《三轮测试题》	

中国知网 https://www.cnki.net

教学后	评估学生的信息社会责任效果水平	《后测情景测试题》 《高中生信息社会责任调查问卷》 《学生后测访谈提纲》 《教师后测访谈提纲》	总结性评价

中国知网 https://www.cnki.net

第 4 章 案例教学提升高中生信息责任的行动研究

4.1 高中生信息社会责任初始水平分析

4.1.1 问卷调查

4.1.1.1 调查目的

旨在了解高中信息技术课程关于信息社会责任的实际教学情况，为案例教学方案的设计提供依据，因此，通过数据调查，并且为检测案例教学是否能有效地提升高中生信息社会责任提供数据支持。

4.1.1.2 调查对象

问卷调查对象为随机选取 H 市 A 高中高二年级三个班 155 名学生，通过问卷调查评估学生的信息社会责任初始水平。

4.1.1.3 调查问卷信效度分析

调查问卷将高中生信息社会责任划分为三个维度，即信息安全意识与能力、信息伦理道德、信息法律法规。问卷共 15 个题项，采用李克特五级量表的形式。其中，“非常不符合”记 1 分，“不太符合”记 2 分，“不清楚”记 3 分，“比较符合”记 4 分，“完全符合”记 5 分。得分越多，证明其信息社会责任水平越高。

为了检验问卷的信度和效度，向 H 市 A 高中高二年级三个班发放了共 155 份调查问卷，回收了 155 份，有效问卷 152 份，问卷的有效率为 98.06%。其信效度结果如表 4-1 和表 4-2 所示。

表 4-1 信息社会责任及其各个维度的可靠性分析

问卷内容	克隆巴赫 Alpha	项数
信息安全意识与能力	0.915	6
信息伦理道德	0.893	5
信息法律法规	0.927	4
信息社会责任总体	0.952	15

由表 4-1 可知，信息安全意识与能力、信息伦理道德、信息法律法规 Cronbach's alpha 系数分别为 0.915、0.893、0.927，信息社会责任整体的 Cronbach's alpha 系数为 0.952，全部都大于 0.6，可以用于调查。

中国知网 https://www.cnki.net

表 4-2 KMO 和 Bartlett 的检验表

KMO 和 Bartlett 的检验		
KMO 值		0.937
Bartlett 球形度检验	近似卡方	1337.695
	自由度	105
	显著性	0.000

从表 4-2 可知，Bartlett 球形度检验的显著性水平为 0.000，可以用于因子分析，问卷的 KMO 值为 0.937，大于 0.8，表明该问卷的效度较好。

4.1.1.4 问卷数据统计与分析

2024 年 10 月向 H 市 A 高中高二年级某班共 49 名学生发放问卷，回收 49 份，剔除 4 份无效问卷，有效问卷 45 份，回收有效率达 91.8%。调查问卷各个维度及整体水平的描述性统计数据分析如下所示。

（1）信息安全意识与能力维度

信息安全意识与能力维度包括 6 个题项，每题满分 5 分，满分 30 分。具体描述性统计分析结果如表 4-3。

表 4-3 信息安全意识与能力维度描述性统计（N=45）

题项	最小值	最大值	平均值	标准差
1.我认识到网络浏览和购物数据会被互联网记录，存在个人信息泄露风险	1	5	2.69	1.019
2.我会按期备份手机和电脑中的重要数据	1	5	2.22	1.146
3.在网络信息获取过程中，我具备准确识别与辨别不良信息的能力	1	5	3.04	0.976
4.我认为在网络平台注册时，避免填写敏感个人信息，是保护隐私安全的重要措施	1	5	3.36	1.111
5.我会为手机和电脑软件设置高强度密码，并定期更新	1	5	2.62	1.154
6.在公共场所，我通常会避免连接来源不明却提供免费服务的 WiFi 网络	1	5	2.20	1.036
信息安全意识与能力维度个人总成绩	11	22	16.13	2.685

学生在信息安全意识与能力方面的表现参差不齐。第 1 题和第 5 题的平均值相对较高，分别为 2.69 分和 2.62 分，表明学生普遍认识到上网浏览和购物的隐私风险，以及定期更换密码的重要性。然而，第 2 题和第 6 题的平均值较低，分别为 2.22 分和 2.20 分，这可能意味着学生在定期备份资料和避免使用不明来源的无线网络方面

中国知网 https://www.cnki.net

存在不足。第 3 题和第 4 题的平均值较高，分别为 3.04 分和 3.36 分，显示学生在鉴别网络信息和避免在网上注册时填写个人私密信息方面有一定的意识。总体来看，信息安全意识与能力维度满分为 30 分，但该维度个人总成绩平均分仅为 16.13 分，得分率仅为 53.77%，表明该群体的整体信息安全意识与能力水平仍有提升空间。标准差为 2.685，表明群体整体水平接近但尚未达到基本要求，且个体间存在一定差异。这证明了教育中加强信息安全教育的必要性，特别是在提高学生的防范意识和实践能力方面。

（2）信息伦理道德维度

信息伦理道德维度包括 5 个题项，每题满分 5 分，满分 25 分。具体描述性统计分析结果如表 4-4 所示。

表 4-4 信息伦理道德维度描述性统计（N=45）

题项	最小值	最大值	平均值	标准差
7.我认为构建健康文明的网络生态非常重要	1	5	3.24	1.004
8.我在网络平台坚持使用规范得体的语言发表观点	2	5	3.40	0.963
9.我始终尊重他人合法权益，拒绝制作或传播恶搞图片	1	5	3.27	1.136
10.当发现网络谣言传播时，我会主动向监管部门举报	1	5	1.73	1.031
11.我坚决抵制使用价低的盗版软件及未经授权的数字化学习资源	1	5	2.13	1.160
信息伦理道德维度个人总成绩	9	20	13.78	2.828

第 10 题的平均分最低，仅为 1.73 分，说明学生在主动举报网络谣言方面的行为倾向较低，这可能反映出学生在网络道德责任感或对网络规范的认识上存在不足。第 11 题的平均得分为 2.13 分，同样低于理论中值 3 分，指出学生在坚决抵制使用价低的盗版软件及未经授权的数字化学习资源方面的态度不够坚定，这可能与对版权法律后果的认识不足或道德判断力有关。而第 7、8、9 题的平均分虽然相对较高，分别为 3.24 分、3.40 分和 3.27 分，但均未达到理论中值 3 分，这表明虽然学生普遍认同健康文明网络生态的重要性、愿意使用规范得体的语言发表言论以及尊重他人合法权益，但在实际行动上仍有提升空间。整体来看，信息伦理道德维度满分为 25 分，该维度个人总成绩的平均值仅为 13.78 分，得分率仅为 55.12%，反映出学生在信息伦理道德方面仍有较大提升空间。距离满分还有一定差距。2.828 的标准差反映出群体内部存在明显的个体差异，部分学生的表现明显落后于整体平均水平。因此，学生的信息伦理道德水平需要通过教育进一步强化。

中国知网 https://www.cnki.net

（3）信息法律法规维度

信息法律法规维度包括 4 个题项，每题满分 5 分，满分 20 分。具体描述性统计分析结果如表 4-5 所示。

表 4-5 信息法律法规维度描述性统计（N=45）

题项	最小值	最大值	平均值	标准差
12.我能运用信息法律法规维护自身合法权益	1	4	1.73	0.986
13.我了解《全国青少年网络文明公约》的具体条款与规范要求	1	5	2.02	1.011
14.我了解《中华人民共和国个人信息保护法》的具体条款与规范要求	1	5	1.51	0.895
15.我了解《中华人民共和国知识产权法》的具体条款与规范要求	1	4	1.71	0.944
信息法律法规维度个人总成绩	4	11	6.98	1.751

从信息法律法规维度描述性统计数据可以看出，学生在信息法律法规方面存在一定的差异。第 12 题，即使用信息法律法规维护自身权益的能力上，平均得分为 1.73 分，表明学生在这方面的自信度不高，且标准差为 0.986，显示学生能力差异较大。对于《全国青少年网络公约》和《中华人民共和国个人信息保护法》的了解程度，平均得分分别为 2.02 分和 1.51 分，标准差分别为 1.011 和 0.895，说明学生对这些法律的了解程度参差不齐。在对《中华人民共和国知识产权法》的了解上，平均得分为 1.71 分，标准差为 0.944，显示学生对知识产权的认识也不够深入。数据分析显示，在信息法律法规维度的评估中，学生个人总成绩平均得分仅为 6.98 分，得分率低至 34.9%，远未达到预期水平。这一结果反映出学生对信息法律法规的认知和理解存在较大欠缺，特别是在实际应用能力方面表现尤为薄弱。1.751 的标准差表明群体内部差异相对较小，整体表现普遍欠佳。这一评估结果反映出当前学生对信息法律法规的认知存在明显不足，亟需在教学中加强相关法律知识的普及和教育。

（4）信息社会责任总体

《高中生信息社会责任调查问卷》共有 15 个题项，满分为 75 分，全班信息社会责任个人总成绩描述性统计分析结果如表 4-6 所示。

表 4-6 信息社会责任个人总成绩描述性统计（N=45）

	最小值	最大值	平均值	标准差
信息社会责任个人总成绩	23	47	37.16	4.805

中国知网 https://www.cnki.net

根据表 4-6 的数据统计结果显示，45 名学生的平均得分为 37.16 分，得分率不足 50%。标准差 4.805，全距 24 分，变异系数 12.9%，表明分数分布呈现中等离散程度。反映出群体整体信息社会责任素养亟待提升，且存在明显的个体差异。这可能反映出学生在信息安全意识与能力、信息伦理道德和信息法律法规等方面的知识掌握程度不一，提示教育者需要关注学生个体差异，采取针对性的教学策略以提升整体的信息社会责任素养。

4.1.2 前测情景测试

（1）情景测试对象和目的

本次测试对象共 49 名学生，旨在评估学生在真实情境下的信息社会责任意识和行为能力，进而了解高中生的信息社会责任初始水平。

（2）情景测试题编制

情景测试题围绕信息安全意识与能力、信息伦理道德、信息法律法规等核心维度设计，每个核心维度又分成了两个子维度，即意识和行为，若子维度达标，则对应成绩记为“1 分”，不达标记为“0 分”。测试题具体题目详见附录 2。

（3）情景测试结果

为呈现高中生信息社会责任的初始水平，研究者对前测情景测试题的数据进行了统计分析。表 4-7 展示了本研究前测情景测试题中达到指标人数和相应百分比，反映了高中生信息社会责任的前测达标情况，为进一步开展研究提供了依据。

表 4-7 高中生信息社会责任前测情景测试题数据统计

维度	子维度	前测达到指标人数（百分比）
信息安全意识与能力	意识	32（65%）
	行为	27（55%）
信息伦理道德	意识	13（27%）
	行为	33（67%）
信息法律法规	意识	29（59%）
	行为	19（39%）
信息社会责任		22（45%）

数据显示，高中生信息社会责任的初始水平存在明显差异。在信息安全意识与能力维度，65%的学生在意识上达标，但行为达标率仅为 55%。在信息伦理道德维度，67%的学生在行为上达标，但意识达标率仅为 27%。在信息法律法规维度，59%的学生在意识上达标，但行为达标率仅为 39%。总体来看，仅有 45%的学生在信息

中国知网 https://www.cnki.net

社会责任上达到综合指标。这表明学生在意识和行为上的表现不均衡，尤其在信息伦理道德意识和信息法律法规行为方面存在较大提升空间。

4.1.3 前测访谈

4.1.3.1 学生访谈

（1）访谈对象和目的

2024 年 10 月，本研究选择了 H 市 A 高中高二年级某班问卷调查结果分别为好、中、差水平的 S1、S2、S3 三名学生作为访谈对象，这一选择基于几个主要原因：

第一，多样性。选择成绩为好、中、差的学生作为访谈对象，可以确保研究样本的多样性，从而更全面地了解不同水平学生在信息社会责任方面的表现和需求。第二，代表性。这三名学生在年级中具有一定的代表性，他们的信息社会责任水平可能反映了各自成绩水平学生的特点和差异。第三，广泛性。研究者希望通过这三名学生了解不同学业水平的学生在信息安全意识与能力、信息伦理道德和信息法律法规方面的认识和实践情况。第四，便于比较分析。通过对比这三名学生的访谈结果，研究者可以更清晰地分析学业成绩与信息社会责任之间的关系，以及成绩差异如何影响学生对信息技术的理解和应用。

本次调查旨在深入了解和评估当前高中生在信息社会责任方面的现状，特别是在信息安全意识与能力、信息伦理道德以及信息法律法规三个维度上的表现程度。

（2）访谈提纲编制

该提纲的设计维度详见表 4-8，访谈具体问题详见附录 2。

表 4-8 学生访谈提纲设计维度

访谈维度	信息安全意识与能力
	信息伦理道德
	信息法律法规

（3）访谈内容分析

三名学生在信息安全意识方面普遍较好，如 S1 同学回答：“作为数字时代的青少年，我们有责任保护好自己的个人信息，不随意在网上分享隐私，同时也要尊重他人的信息”。但在具体的安全能力和应对不道德行为的策略上存在不足，如 S2 同学回答：“我意识到要保护个人信息，但我承认我并不总是采取最好的安全措施，比如我很少更换我的密码”，“面对不道德的行为，我通常会选择忽视，因为我不想惹麻烦，或者有时候我不知道该怎么办”。此外，学生对信息法律法规的认识普

中国知网 https://www.cnki.net

遍不足，如 S1 同学回答：“我知道一些基本的信息保护法律，比如不能随意泄露他人信息，但我觉得我还需要了解更多，特别是关于网络隐私权的法律”；S2 同学回答：“我对信息法律法规的了解不多，我觉得学校应该教我们更多关于这些的知识，比如通过网络课程或者讲座”；S3 同学回答：“我对信息法律法规的了解有限，我认为我们需要更多实际案例来帮助我们理解这些法律是如何保护我们的”。

通过此次访谈发现，三名学生在信息社会责任上存在差异：S1 同学在信息安全意识和法律认知上表现较好，但实践能力仍有不足；S2 同学具备基本安全意识，但实践和法律法规认知较弱；S3 同学在安全意识和法律认知上均较为模糊。总体来看，学生在信息安全意识上表现较好，但在实践能力和法律法规认知上普遍不足。以上表明教师在信息社会责任上的教育需要加强，学生们普遍认为需要更多的教育和实践机会来提升他们在这些方面的能力。

4.1.3.2 教师访谈

（1）访谈对象和目的

本次访谈选择 H 市 A 高中高二年级的三名信息技术教师作为访谈对象。旨在深入了解高中信息技术教学实践中信息社会责任的教育现状，包括教学方法、案例教学的优势以及案例教学实施建议。

（2）访谈提纲编制

该提纲的设计维度详见表 4-9，访谈具体问题详见附录 4。

表 4-9 教师访谈提纲设计维度

访谈维度	教学方法
	案例教学的优势
	案例教学实施建议

（3）访谈内容分析

选择 H 市 A 高中高二年级的三名信息技术教师 T1、T2、T3 作为访谈对象，这样选择的原因包括：

首先，这三名教师具有丰富的教学经验，能够提供深入的见解和实践案例。其次，作为高二年级的信息技术教师，他们与学生的日常接触频繁，对学生的学习状态和需求有直接的了解。再次，他们直接负责信息技术课程的实施，对课程内容、教学方法和学生反应有直接的经验和认识。最后，选择不同教学风格的教师可以提供多样化的观点，有助于全面了解教学实践。通过选择这三名教师作为访谈对象，

中国知网 https://www.cnki.net

研究者能够获得关于信息技术教学实践和学生信息社会责任素养培养的宝贵信息，为提升教学质量和学生素养提供依据。

问题一，关于教学方法的应用情况，三位教师分享了各自经验。教师 T1 主要采用情境模拟和小组讨论，如组织学生分析社交媒体数据泄露案例并讨论防范措施，但发现学生更关注技术操作而忽视责任意识的内化。教师 T2 以讲授法为主，配合视频案例分析，但存在学生被动接受、参与度不足的问题。教师 T3 尝试项目式学习，让学生设计“校园信息安全宣传海报”，虽然学生创意表现良好，但在法律条款引用方面准确度不足，反映出伦理认知的薄弱环节。

问题二，关于案例教学的优势，教师们提出了不同的见解。教师 T1 认为真实案例分析能有效引发学生共情，使其直观理解网络行为的实际后果，这种效果远优于单纯说教。教师 T2 指出争议性案例的正反辩论能有效培养学生的批判性思维，这是传统教学方法难以实现的。教师 T3 强调案例教学能提供具体的行为参照，例如通过模拟案例活动，学生借由角色扮演能更牢固地掌握法律边界。

问题三，针对案例教学的实施建议，教师们提出了建设性意见。教师 T1 建议开发本土化案例库，选用本地发生的数据泄露事件等贴近学生生活的案例。T2 教师主张设计阶梯式案例体系，包括基础层（风险识别）、进阶层（伦理决策）和创新层（解决方案），同时坦言课时分配具有挑战性。教师 T3 提议建立跨学科协作机制，但强调课前不同学科教师的良好沟通是必要前提条件。

通过访谈发现教师在信息技术教学中普遍面临一些挑战。尽管教师努力通过各种教学方法来提升学生的信息社会责任，但整体效果并不理想。教师认为，学生在信息安全意识和伦理道德方面还有很大的提升空间。在提升学生的信息社会责任方面，尝试了多种方法，认为案例教学是一个有效的工具，可以帮助学生更好地理解信息社会责任的重要性，但教师也复述了在教学实践中发现的一些不足，如案例的选择、学生参与度不均衡、案例分析深度不足等，指出这些是需要在未来教学中进一步改进的地方。

4.1.4 初始水平结果分析

前测问卷调查、情景测试和访谈三种方法结果的相互印证，共同表明高中生信息社会责任初始水平整体较为薄弱。数据显示在信息安全意识、信息道德伦理和信息法律法规等维度，学生普遍存在意识与行为脱节的现象。这一现状评估不仅揭示了当前教学中存在的关键问题，更为重要的是，为后续开展针对性的案例教学提供了明确的方向和依据，凸显了通过通过有效的教学方法来强化学生信息社会责任意

中国知网 https://www.cnki.net

识和行为能力提升的必要性。

4.2 行动研究实施

本研究选定 H 市的 A 高中作为研究地点。经过与该校信息技术课程组负责人及其他教师的沟通，决定以高二某班的 49 名学生为研究对象。

根据文献资料的积累，笔者从以培养学生信息社会责任的案例教学中案例的准备以及案例的呈现、提问、分析、讨论以及评价等方面进行了基础设计。整个教学实施的内容安排如表 4-10 所示。

表 4-10 教学实施时间安排

阶段	课时	教学内容	案例	时间
第一轮行动研究	第 1 课时	《信息系统安全风险》	案例 1：AI 电信诈骗 案例 2：公共 Wi-Fi 安全风险	2024.10.21-2024.11.01
	第 2 课时	《信息系统安全技术》	计算机感染病毒	
第二轮行动研究	第 3 课时	《信息系统安全管理》	案例 1：房地产公司的网络安全危机 案例 2：快递公司的数据库灾难	2024.11.04-2024.11.15
	第 4 课时	《信息社会的伦理与道德》	案例 1：网络欺凌 案例 2：信息泄露	
第三轮行动研究	第 5 课时	《信息社会的法律法规（第一课时）》	案例 1：广州互联网法院个人信息保护 案例 2：曹某诉某镇政府信息公开	2024.11.18-2024.11.29
	第 6 课时	《信息社会的法律法规（第二课时）》	案例 1：著作权权属、侵权纠纷 案例 2：高中生研发软件	

4.2.1 第一轮行动研究

4.2.1.1 第一轮行动研究目标

（1）评估学生对信息系统安全风险和安全技术的基础知识掌握情况。

（2）通过案例教学提升学生的信息安全意识与能力。

4.2.1.2 第一轮行动研究计划

本轮行动研究于 2024 年 10 月 21 日正式启动，至 11 月 1 日止，主要聚焦于使高二学生初步领略信息技术课程中案例教学的独特魅力与教学模式。这一阶段的教

中国知网 https://www.cnki.net

学流程包括引入案例、呈现任务，分析案例、合作讨论，归纳案例和概括总结等环节。教师通过创设情境、引入案例、提供反馈和组织展示等活动，引导学生体验情境、感知案例，进行讨论分析、寻求反馈，分享成果和归纳收获。整个流程旨在通过分析典型案例，增强学生的信息安全意识与能力，最终解决实际问题，实质性提升学生的信息社会责任。

本轮的教学流程图如图 4-1 所示。

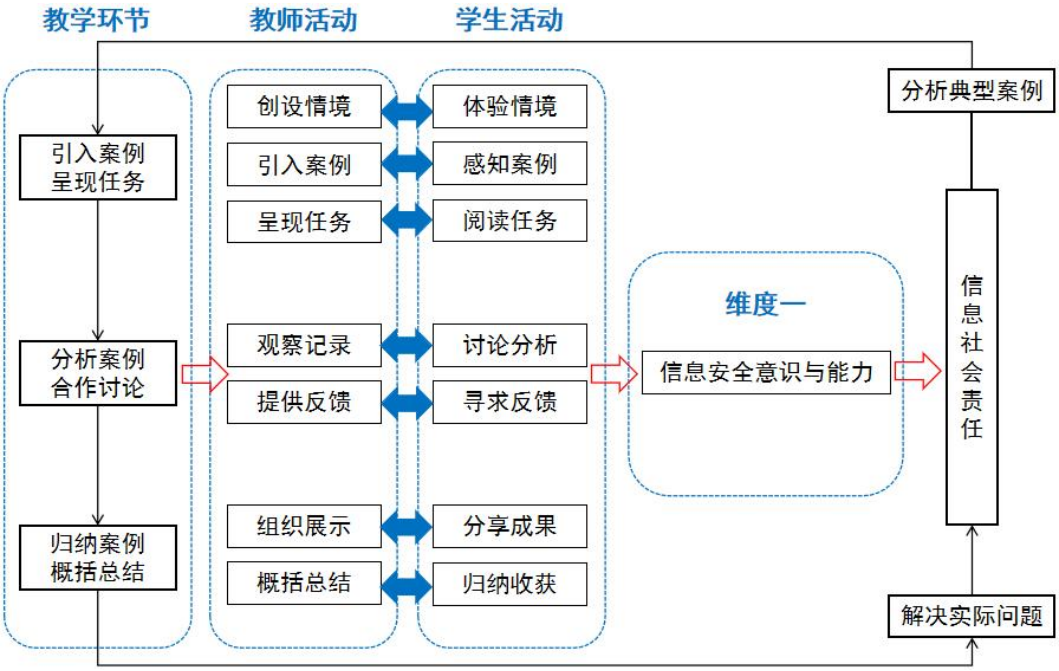

图 4-1 第一轮行动研究教学流程

本轮研究的核心目标在于助力学生顺利适应案例教学模式，逐步培育其从多元视角深入剖析案例的良好习惯，为其在后续学习与生活中自觉践行信息社会责任奠定坚实基础。

4.2.1.3 第一轮行动研究实施

该班共有 49 名学生，分成 10 个小组，每组 4-5 人。在案例讨论环节，老师需要密切关注讨论的进展，确保讨论内容与教学目标一致。若讨论遇到难题，老师要及时引导和建议。老师也可以加入讨论，提出问题或分享看法，激发学生的思考和兴趣。学生分享讨论结果时，老师要认真听，可以适时提问或要求学生解释，并给予鼓励和认可。最后总结时要简洁明了，突出要点，以此提升学生的信息安全意识和能力。

中国知网 https://www.cnki.net

（1）教学设计方案一：“信息系统安全风险”

【课标要求】

内容要求：2.7 认识到信息系统应用过程中存在的风险树立信息安全意识。

学业要求：在信息系统应用过程中，能预判可能存在的信息泄露等安全风险。

【教材分析】

本节课选自教育科学出版社的普通高中教科书《信息技术》必修 2《信息系统与社会》第 4 单元《信息系统的安全》第一节《信息系统安全风险》。本节课重点聚焦于信息系统所面临的安全风险。旨在让学生通过“AI 电信诈骗”“公共 Wi-Fi 安全风险”等生活中常见的安全事件案例的分析与体验，通过分析、调查和总结等学习方式掌握对安全风险进行评估、解决以及总结提升安全意识的方法。

【学情分析】

根据前测问卷调查结果，学生在信息社会责任方面的表现存在显著差异。平均得分为 37.16 分，标准差为 4.805，最高 47 分，最低 23 分，反映出学生在信息安全意识与能力、信息伦理道德和信息法律法规三个维度的掌握程度参差不齐。

情景测试题数据显示，65%的学生在信息安全意识上达标，但行为达标率仅为 55%；信息伦理道德的行为达标率为 67%，意识达标率仅为 27%；信息法律法规的意识达标率为 59%，行为达标率仅为 39%。总体来看，仅有 45%的学生在信息社会责任上达到综合指标。

访谈进一步表明，学生在安全意识和法律认知上表现较好，但实践能力和法律法规应用普遍不足。例如，S1 同学安全意识和法律认知较好，但实践能力欠缺；S2 同学具备基本安全意识，但实践和法律认知较弱；S3 同学在安全意识和法律认知上均较模糊。总体来看，学生在实践能力和法律法规应用方面需进一步加强。

【教学目标】

1.能够理解信息系统安全风险的类型和来源。

2.能够掌握降低信息系统安全风险的基本原则和防范措施。

3.通过案例学习，了解信息安全风险在现实世界中的应用。

4.增强信息安全风险的防范意识。

【教学过程】

教学环节	教师活动	学生活动	设计意图

中国知网 https://www.cnki.net

引入案例、呈现任务	1.创设情境 播放如图 4-2 所示“信息安全事件”视频。 图 4-2 信息安全事件视频截图 提问：你身边有哪些信息安全事件的发生？ 2.引入案例 案例一：AI 电信诈骗（如图 4-3 所示） 某科技公司负责人李先生遭遇“好友”视频借款骗局，被 AI 换脸和拟声技术迷惑，15 分钟内转账 330 万元。3 月 17 日，李先生接到“好友”微信视频，称其朋友在外竞标需 330 万保证金，要求借用公司账户走账。视频中对方声音、样貌与好友完全一致，李先生未核实到账情况即分三笔转账。事后联系真好友方知受骗。经查，诈骗分子利用 AI 技术完美模仿了李先生好友的声纹和面部特征。 图 4-3 AI 电信诈骗 案例二：公共 Wi-Fi 安全风险（如图 4-4 所示） 有一天，陈女士在逛商场时，连接了商场内一个没有密码的 Wi-Fi，以便逛街过程中对自己看中的衣服、鞋子进行比价。由于网上价格优惠，所以张女士在逛街过程中通过手机银行支付的方式购买了一件衣服。没过多久，张女士就收到了多条短信提醒，发现她的信用卡竟被盗刷了 6 笔！每笔的金额都在 1500 元以上，总金额高达 9000 多元[①]！	1.体验情境 观看视频，结合视频信息和自身经验思考问题并回答身边发生的信息安全事件例子，如：电信诈骗、无线网络钓鱼、电脑中病毒、网页中虚假中奖信息等。 2.感知案例 结合文字和图片阅读 AI 电信诈骗和公共 Wi-Fi 安全风险案例。	1.通过播放视频，让学生感受到信息安全问题的实际影响，从而激发学生的学习兴趣和参与感。 2.使学生能够直观地看到信息安全问题的表现，帮助学生理解知识与现实之间的联系。

[①] 慈玉鹏.银行卡盗刷频发：警惕公共 Wi-Fi“陷阱”[N].中国经营报,2023-11-27(B02).

中国知网 https://www.cnki.net

	  图 4-4 公共 Wi-Fi 安全风险 3.呈现任务 发送案例分析任务单，将学生分成 10 个小组。 请小组内部合作上网查找相关资料，并思考案例分析表格： 任务一（案例一）：　任务二（案例二）： （1）诈骗手段　（1）攻击手段 （2）风险来源　（2）风险来源 （3）损失危害　（3）损失危害 （4）方法措施　（4）方法措施	3.阅读任务 接收任务单，并阅读任务一和任务二，找到本组同学准备讨论。	3.为学生提供明确的问题，便于学生系统梳理案例要点并高效完成分析任务。
分析案例、合作讨论	1.观察记录 随机选择两个小组记录他们的讨论情况。 2.提供反馈 检查、巡视各个小组讨论情况，对有困难的小组进行指导和提示，并提供反馈。	1.讨论分析 再次仔细阅读案例，查找案例相关资料，并主动思考。 2.寻求反馈 组内讨论，有问题的小组向老师提问，配合老师记录小组成员表现。	1.有助于学生更深刻地理解信息安全的实际问题。 2.促进学生在合作探究中深化案例理解，同时实时评估学习效果以优化教学指导。
归纳案例、概括总结	1.组织展示 组织各个小组提交案例分析任务单并派每小组代表在班上进行交流展示。 2.概括总结 带领学生总结本节课知识点，包括电信诈骗的诈骗手段、风险来源、损失危害和防骗措施，以及关于无线网路安全事件中的攻击手段、风险来源、损失危害和防范手段。	1.分享成果 发送小组填写的案例分析任务单，派代表展示本组案例分析成果。 2.归纳收获 跟随老师以案例为中心回顾本节课知识点。	1.有助于学生对案例中涉及的信息安全问题有一个更全面的认识。 2.帮助学生将零散的信息整合成系统的知识结构，加深记忆，为将来遇到类似问题时能够迅速识别和应对打下基础。

中国知网 https://www.cnki.net

【基础作业】

每个小组上网查找一个其他类型的信息安全事件案例，并仿照课上的案例分析表绘制对应的案例分析表。

【提高作业】

使用流程图软件绘制出信息安全事件发生的流程图。

（2）教学设计方案二：“信息系统安全技术”（见附录 11）。

4.2.1.4 第一轮行动研究课堂观察

在教学实施过程中，随机挑选第四和第八组作为重点观察小组，观察这两组其中在三个环节中的表现。观察记录表如表 4-11、表 4-12 所示。

表 4-11 第四组第一轮课堂观察记录表

科目	信息技术	小组	第四组	人数	5

观察维度	观察点	评价等级			
		A	B	C	D
学习态度	是否按时到达机房上课	√			
	是否能够集中注意力听讲，不轻易分心		√		
	是否表现出对信息安全风险的重视和认真态度				√
学习行为	讨论是否激烈		√		
	是否积极提问、回答问题	√			
	是否认真倾听其他同学的发言		√		
目标达成	案例分析表填写是否完整、准确				√
	是否能够从案例中准确提炼出信息系统安全风险的相关知识				√
	是否能够将信息系统安全风险的相关知识应用到案例分析中			√	

表 4-12 第八组第一轮课堂观察记录表

科目	信息技术	小组	第八组	人数	5

观察维度	观察点	评价等级			
		A	B	C	D
学习态度	是否按时到达机房上课	√			
	是否能够集中注意力听讲，不轻易分心	√			
	是否表现出对信息安全风险的重视和认真态度			√	
学习行为	讨论是否激烈		√		

中国知网 https://www.cnki.net

科目	信息技术	小组	第八组	人数	5
目标达成	是否积极提问、回答问题			√	
	是否认真倾听其他同学的发言		√		
	案例分析表填写是否完整、准确				√
	是否能够从案例中准确提炼出信息系统安全风险的相关知识				√
	是否能够将信息系统安全风险的相关知识应用到案例分析中				√

表 4-11 记录了第四组学生在第一轮课堂观察中的表现。该表格详细记录了学生在五个观察维度上的表现，每个维度下设有具体的观察点，以及对应的评价等级 A、B、C、D，其中 A 等级为最高等级，B、C、D 依次递减。首先，第四组同学所有学生都按时到达机房上课，显示出良好的时间管理能力，在集中注意力听讲方面，大部分学生能够做到不轻易分心，但有个别学生在这方面的表现需要改进。在对信息安全风险的重视上，大部分学生表现出了对这一领域的不重视，因此，要提高学生对信息安全风险的重视程度和认真学习的态度。其次，在讨论环节，学生们的参与度较高，讨论比较激烈。在提问和回答问题方面，学生们也表现出了积极的态度。同时，学生们在倾听同伴发言方面也做得较好，能够认真倾听并尊重他人的观点。最后，在案例分析表的填写上，第四组学生普遍不能完整、准确地填写案例分析表，并且在提炼信息系统安全风险相关知识的能力上，学生们表现表明有很大的进步空间。并且，在将信息系统安全风险相关知识应用到案例分析中，第四组学生缺乏将理论知识与实际案例相结合的能力。

表 4-12 详细记录了第八组学生在第一轮课堂观察中的表现。

第一，学习态度。所有学生都按时到达机房上课，显示出良好的时间管理能力。大部分学生能够做到集中注意力，表明他们能够专注于课堂内容。对于信息安全风险的重视和认真态度，只有一位学生比较重视，其他学生在这一点上的表现需要提升。

第二，学习行为。学生们讨论比较激烈，参与度较高，并且都能积极提问和回答问题，主动参与课程内容，认真倾听其他同学发言，尊重并关注同伴的观点。

第三，目标达成。案例分析表的填写，本组学生表现为 D 等级，反映出他们的案例分析能力比较差，并且从案例中提炼信息系统安全风险相关知识的能力也低于预期水平，不能将信息系统安全风险相关知识应用到案例分析中。

总体来说，从学生的学习态度上来看，基本都能按时到达机房上课，大部分学生对本节课是感兴趣的，但是学生们对于信息安全风险的重视程度还不够，仍然认

中国知网 https://www.cnki.net

为此类安全事件不会在我们日常生活中出现。小组内部塔伦比较激烈并且能够主动回答问题，并且能够倾听其他小组的看法。关于目标达成，两个小组的情况还有待提升，学生不能够做到学以致用。另外，在上课过程中，发现虽然进行了小组合作，但是对于小组内部讨论结果的记录不够及时，并且部分小组同学没有积极参与讨论和答案汇总。

4.2.1.5 第一轮行动研究反思与总结

对于第一轮行动研究中出现的问题进行反思，主要有以下原因：第一，由于在本科目中，第一次使用案例教学进行授课，学生们对于案例本身不够重视，导致像听故事一样，流于形式。此外，学生对案例分析表格的填写要求不够清晰，缺乏一定的引导和提示。第二，之前的课堂中教师还是主要采用讲授法进行传递知识，导致本轮研究中没有小组愿意主动分享自己小组讨论的结果，缺乏自信，并且学生是课堂的主人并没有体现出来。第三，由于每个小组提交一份案例分析任务单，导致部分同学没有很高的参与度。

基于以上一轮行动中出现的问题，进行反思，现提出以下改进：首先，加强对案例教学的重视和指导，明确案例分析的目的和重要性，提供作为学习支架的作答提示和引导，以提升学生的参与度和分析深度，在第二环节教师活动中加入“作答提示”环节。其次，调整教学策略，鼓励学生主动分享和讨论，培养他们的自信心，确保学生真正成为课堂的主体。最后，优化小组合作机制，首先进行个人思考填写案例分析任务单，再进行小组合作交流、答案答案汇总，确保每个成员都有参与和贡献的机会，提高整体的参与度和团队协作效果，在第二环节学生活动中加入“独立分析”环节，以期提升学生的信息社会责任。

4.2.2 第二轮行动研究

4.2.2.1 第二轮行动研究目标

（1）分析学生对信息系统安全管理和信息社会伦理道德的理解和应用能力。

（2）通过案例教学提升学生信息安全意识与能力以及信息伦理道德水平。

4.2.2.1 第二轮行动研究计划

本轮行动研究的时间为 2024 年 11 月 4 日至 11 月 15 日，通过对第一轮行动研究中出现的问题进行总结反思和改进，教师活动加入了“作答提示”，学生活动对应地加入了“独立分析”，据此，设计了第二轮行动研究的教学流程图如图 4-5 所

中国知网 https://www.cnki.net

示。

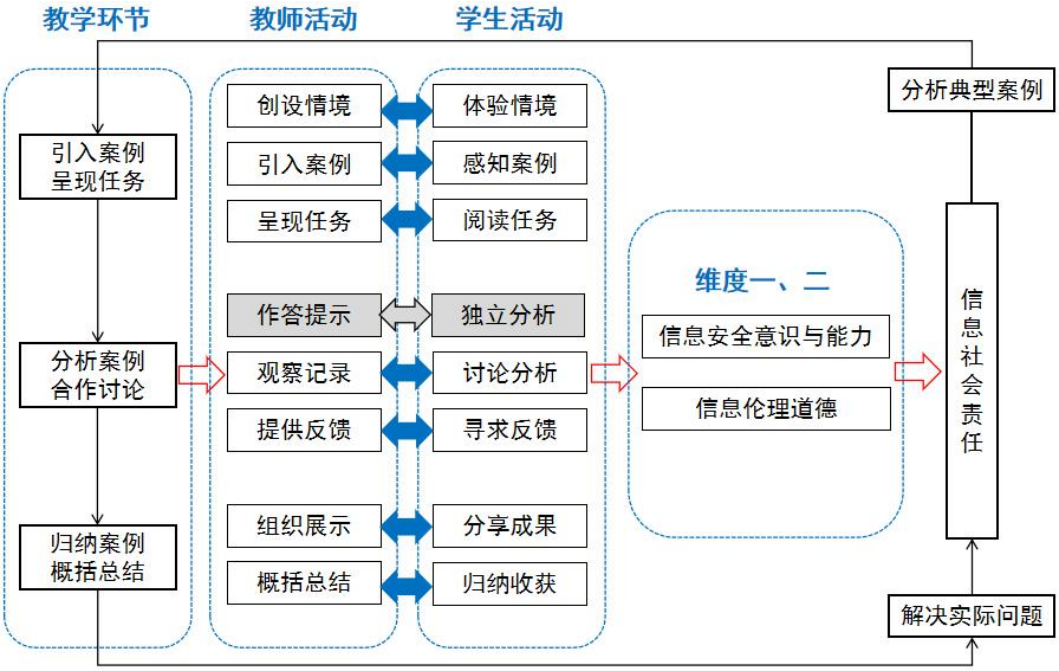

图 4-5 第二轮行动研究教学流程

图中包含了教学环节、教师活动和学生活动三个部分。首先是引入案例并呈现任务，接着是分析案例和合作讨论，最后是归纳案例和概括总结。在这个流程中，教师通过创设情境、引入案例、提供作答提示、组织展示和引导反思等活动，引导学生体验情境、感知案例、进行独立和小组讨论、寻求反馈、分享成果以及归纳收获。本轮行动研究以期通过案例教学提升学生信息安全意识与能力以及信息伦理道德水平，进而提升学生的信息社会责任，最终解决实际问题。

4.2.2.3 第二轮行动研究实施

在第二轮行动研究实施中，组内深入探讨与信息社会责任相关的案例。教师将全程监督讨论进程，确保对话围绕教学目标展开，并在学生遇到困难时提供及时引导与建议。通过积极参与讨论，教师将提出挑战性问题并分享专业见解，以激发学生的深度思考。在学生展示讨论成果时，教师将认真倾听，适时追问以引导学生进一步阐释观点，并给予积极反馈与认可。最后，教师将以简明扼要的方式总结讨论要点，帮助学生巩固对信息安全意识与能力、信息伦理道德等核心概念的理解。

（1）教学设计方案三：“信息系统安全管理”

【课标分析】

中国知网 https://www.cnki.net

内容要求：2.7 熟悉信息系统安全防范的常用技术方法，养成规范的信息系统操作习惯，树立安全意识。

学业要求：认识信息系统再社会应用中的优势及局限性。

【教材分析】

本节课选自第三节《信息系统安全管理》。旨在引导学生深入理解信息系统安全的重要性，并掌握安全管理的基本概念、策略和实践技能。通过对该节教材的分析，可以看出它不仅涵盖了信息安全的理论知识，还强调了实际操作和案例分析，以培养学生的安全意识和应对能力，符合当前信息技术教育对于实践性与应用性的要求。

【学情分析】

学生通过前面的学习对安全问题有了全面的认识，保护好个人信息安全重要性有了保护的意识。对于因人影响到系统的安全性和规范制度的作用需要深入感受并理解的基础上提出改进。

【教学目标】

理解信息系统安全管理体系中“人”的因素，以及管理与技术的关系，树立安全技术与安全管理相结合的意识。

根据机构的安全策略选择适当的信息安全技术。

能够针对业务或机构的实际情况进行信息系统安全管理设置。

认识个人在信息安全管理中的责任，推广安全管理知识。

【教学过程】

教学环节	教师活动	学生活动	设计意图
引入案例、呈现任务	1.创设情境 “我们将探讨与数字生活密切相关的信息系统安全管理。无论是个人社交媒体账户还是企业核心业务系统，都面临黑客攻击和数据泄露等安全威胁，可能严重损害隐私和运营。那么，如何有效保护信息系统呢？” 2.引入案例 说明信息系统安全管理重要性，展示案例。 案例一：房地产公司的网络安全危机（如	1.体验情境 聆听并理解本课的主题和重要性。思考教师提出的问题和场景，如个人社交媒体账户和企业业务系统可能面临的安全威胁，以及这些威胁可能带来的后果。 2.感知案例 结合文字和图片阅读房地产公司的网络安全危机案例和快递公司的数据库灾	1.通过教师的引导，学生能够认识到信息系统安全管理与个人生活的紧密联系，增强学生对信息安全重要性的认识，激发学生对学习内容的兴趣和重视。 2.使学生能够从实际事件中理解信息系统安全管理的重要性，加深对安全管理实践

中国知网 https://www.cnki.net

	图 4-6 所示） 2020 年 4 月，一家房地产公司的内部系统遭遇了一场网络攻击。攻击者利用公司网站服务器中数据库管理系统的漏洞，非法访问并窃取了公司的重要数据。这一事件不仅导致了公司业务的中断，还可能涉及到客户隐私的泄露，给公司带来了巨大的经济损失和声誉风险。 图 4-6 房地产公司的网络安全危机 案例二：快递公司的数据库灾难（如图 4-7 所示） 一个忙碌的工作日，某快递公司遭遇了一场意外的数据危机。一名数据维护人员在饮酒后上班，由于酒精的影响，精神状态不佳，导致他在执行日常工作时注意力不集中。在一次例行的数据维护操作中，他不慎删除了公司数据库中的关键部分，这一失误立即引发了连锁反应，导致上万件包裹的配送信息丢失，包裹滞留在仓库无法正常派送。 图 4-7 快递公司的数据库灾难	难案例。	的认识。
	3.呈现任务 发送案例分析任务单，并在屏幕展示案例相关问题。 任务一（案例一）： （1）分析房地产公司内部系统遭受网络攻击的原因。	3.阅读任务 接收任务单，阅读并思考如何回答案例相关问题。	3.引导学生聚焦核心问题，使其作答有一定的方向性。

中国知网 https://www.cnki.net

	（2）结合信息系统安全管理的三个阶段（事先防御、实时监测、事后响应），为该房地产公司提出每个阶段应采取的措施。 （3）该公司可以采用哪些信息安全技术来保护数据安全？ 任务二（案例二）： （1）分析误删数据库的原因，并说一说操作不当的影响。 （2）快递公司可以采用哪些信息安全技术保护数据安全？ （3）为该快递公司设计一套信息系统安全管理策略。		
分析案例、合作讨论	1.作答提示 在每个问题后给出相应的作答提示，请每位同学先独立思考分析两个案例。 2.观察记录 随机选择两个小组记录他们的组内合作讨论情况。 3.提供反馈 检查、巡视各个小组讨论情况，对有困难的小组进行指导和提示，并随机选择两个小组记录他们的表现情况。	1.独立分析 根据作答提示先进行个人独立分析案例、思考问题。 2.讨论分析 再次仔细阅读案例，小组成员查找案例相关资料，结合经验思考任务一和任务二的问题。 3.寻求反馈 组内讨论过程中，有问题的小组向老师提问，配合老师记录小组成员合作讨论情况。	1.通过提供作答提示引导独立思考，培养学生自主分析案例的能力，为后续合作讨论奠定基础。 2.使学生在小组讨论中一起把案例研究透彻。 3.实时评估学习效果以为优化教学提供参考。
归纳案例、概括总结	1.组织展示 组织各个小组提交案例分析任务单并派每小组代表在班上进行交流展示。 2.概括总结 基于展示的案例分析结果教师进行补充和相关知识点的讲解，并且对表现优秀的小组给予奖励，对表现不足的小组表示希望下一次他们会做得更好。	1.分享成果 提交小组填写的案例分析任务单，派小组代表展示本组案例分析成果。 2.归纳收获 进行案例分析和相关知识点的总结：信息安全事件发生的原因，信息系统安全管理的三个阶段（事先防御、实时监测、事后响应）、信息系统安全管理模型、信息安全管理决策要点。	1.引导学生主动思考、踊跃发言，在交流中深化对信息系统安全管理的理解。 2.通过教师总结点评与学生自主归纳相结合，帮助学生系统掌握信息安全管理的知识体系与实践要点，同时通过激励措施强化学习积极性。

【基础作业】

找一个信息安全事件的案例，根据信息系统安全模型给当事人提出管理决策要

中国知网 https://www.cnki.net

点。

【提高作业】

可以将此作业绘制成视频，以视频讲述的方式呈现。

（2）教学设计方案四：“信息社会的伦理与道德”（见附录 12）

4.2.2.4 第二轮行动研究课堂观察

在教学实施过程中，随机挑选第一和第三组作为重点观察小组，观察这两组其中在三个环节中的表现。观察记录表如表 4-13 和表 4-14 所示。

表 4-13 第一组第二轮课堂观察记录表

科目	信息技术	小组	第一组	人数	5

观察维度	观察点	评价等级			
		A	B	C	D
学习态度	是否按时到达机房上课		√		
	是否能够集中注意力听讲，不轻易分心		√		
	是否表现出对信息安全风险的重视和认真态度			√	
学习行为	讨论是否激烈	√			
	是否积极提问、回答问题	√			
	是否认真倾听其他同学的发言			√	
目标达成	案例分析表填写是否完整、准确		√		
	是否能够从案例中准确提炼出信息系统安全风险的相关知识		√		
	是否能够将信息系统安全风险的相关知识应用到案例分析中		√		

表 4-14 第三组第二轮课堂观察记录表

科目	信息技术	小组	第三组	人数	5

观察维度	观察点	评价等级			
		A	B	C	D
学习态度	是否按时到达机房上课	√			
	是否能够集中注意力听讲，不轻易分心	√			
	是否表现出对信息安全风险的重视和认真态度		√		
学习行为	讨论是否激烈	√			
	是否积极提问、回答问题		√		
	是否认真倾听其他同学的发言	√			
目标达成	案例分析表填写是否完整、准确		√		

中国知网 https://www.cnki.net

	是否能够从案例中准确提炼出信息系统安全风险的相关知识	√
	是否能够将信息系统安全风险的相关知识应用到案例分析中	√

在本研究的第二轮课堂观察中，第一组和第三组的学生在多个维度上展现了他们的表现。两组学生均能按时到达机房，显示出良好的时间管理能力。在学习态度方面，大多数学生能够集中注意力，认真听讲，但对信息安全风险的重视程度有待提升。

在学习行为上，第三组在讨论的激烈程度和认真倾听他人发言方面表现突出，而第一组在积极提问和回答问题方面表现积极。在目标达成方面，第一组在案例分析的完整性和准确性上表现较好，而第三组则在将信息系统安全风险知识应用到案例分析中的能力上表现更佳。总体而言，两组学生在课堂参与和知识应用方面都有不错的表现，但在提炼信息安全风险相关知识方面需要进一步加强。通过针对性的指导和鼓励，有望进一步提升他们的信息社会责任意识和能力。

4.2.2.5 第二轮行动研究反思与总结

在第二轮行动研究实践中，发现了一些关键问题：小组讨论中缺乏有效的记录手段，导致讨论的要点和成果未能得到及时保存和回顾；同时，学生在案例分析后缺少一个系统性反思的机会，这限制了他们对学习过程和成果的深入理解。这些问题的存在，不利于学生批判性思维和自我反思能力的发展。

为了解决这些问题并优化教学效果，拟采取一系列改进措施：首先，笔者强调了在小组讨论中设置记录员的重要性，为每个组设置一个小组记录员，确保每次讨论的关键点和结论都能被准确捕捉和记录；其次，笔者在原有的三个教学环节之后，引入了一个全新的“反思案例，支架引导”环节。在这个环节中，学生们通过教师提供的反思支架，即一系列引导性问题和思考框架，对自己的学习过程进行深入的回顾和分析。这样的改进旨在提升学生的课堂参与度，加深他们对信息社会责任概念的理解，并培养他们的批判性思维和自我反思能力。通过这些调整，笔者期望能够更有效地提升学生的信息社会责任素养，进而促进学生的全面发展。

4.2.3 第三轮行动研究

4.2.3.1 第三轮行动研究目标

（1）探究学生对信息社会法律法规的认知水平。

（2）通过案例教学增强学生对个人信息保护和信息公开等方面的法律知识，以

中国知网 https://www.cnki.net

及对著作权和软件开发相关法律问题的理解和运用。

4.2.3.2 第三轮行动研究计划

本轮行动研究于 2024 年 11 月 18 日正式启动，至 11 月 29 日止，核心目标是深化学生对信息法律法规的认识和应用能力。通过对第二轮行动研究中出现的问题进行总结反思和改进，本轮增加了教学环节“反思案例，支架引导”，据此设计了第三轮行动研究的教学流程图，如图 4-8 所示。

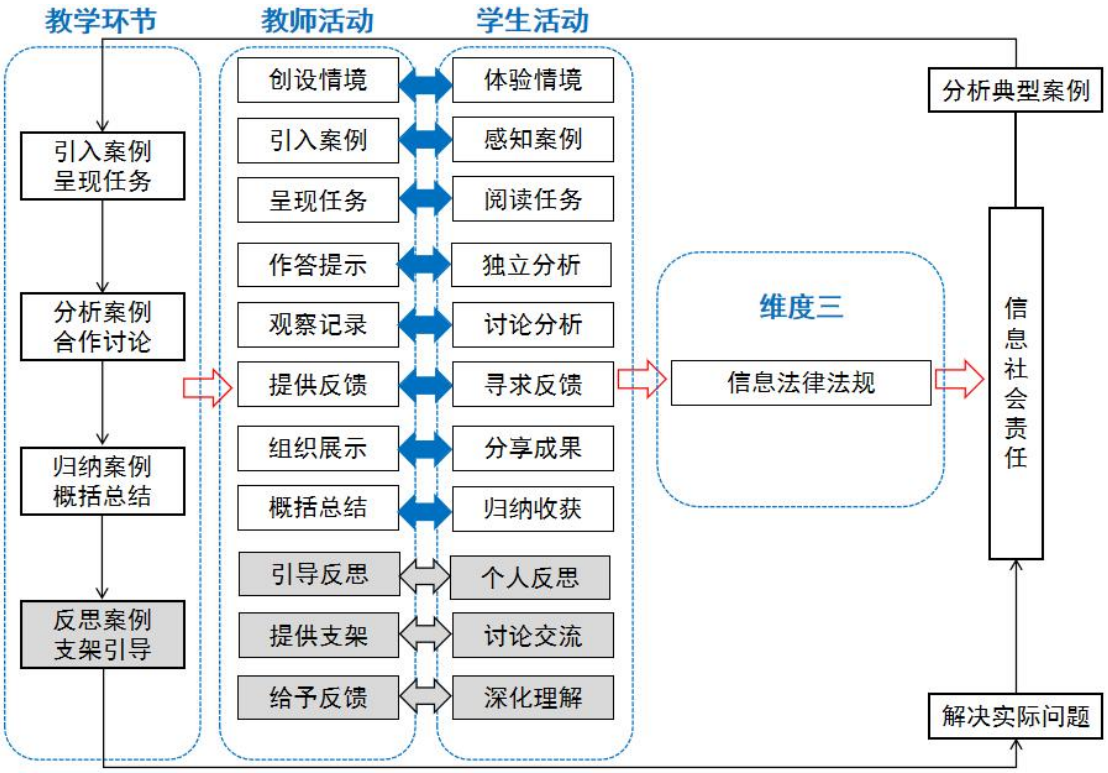

图 4-8 第三轮行动研究教学流程

引导学生回顾前两轮的学习成果，并在此基础上，引入新的案例，如网络隐私保护、著作权纠纷等，以增强学生的法律意识。在小组讨论中，密切关注每个小组的互动，确保讨论内容与教学目标一致。面对学生的疑惑，教师提供即时的指导和建议，帮助学生突破理解上的障碍。教师主动参与到小组讨论中，提出具有挑战性的问题，激发学生的批判性思维。在学生展示环节，教师将认真听取每个小组的成果，并在关键时刻提出问题，促使学生深入阐释自己的观点。积极反馈和认可将鼓励学生更加自信地表达自己的观点。

最后，将对讨论内容进行精炼的总结，突出信息社会中法律与法规的关键点，确保学生能够牢固掌握这些概念，并在未来的学习和生活中得以应用。通过这一轮

中国知网 https://www.cnki.net

的深入学习，学生将更加明白在信息社会中遵守法律的重要性，以及如何运用法律知识来保护自己和他人的权益。

4.2.3.3 第三轮行动研究实施

在第三轮行动研究中，学生深入探讨信息社会责任相关案例。教师将监督讨论，确保对话紧扣教学目标，并在学生遇到难题时提供引导和建议。教师积极参与讨论，提出挑战性问题，分享专业见解，激发学生深入思考。学生展示成果时，教师认真倾听，适时提问，要求学生进一步阐释观点，并给予积极反馈。最终，教师将简洁明了地总结讨论要点，强化学生对信息法律法规的理解和运用，提升他们的信息社会责任素养。

（1）教学设计方案一：“信息社会的法律与法规（第一课时）”

【课标分析】

内容要求：2.6 在日常生活与学习中，合理使用信息系统，负责任地发布、使用与传播信息，自觉遵守信息社会中的道德准则和法律法规。

学业要求：认识信息系统再社会应用中的优势及局限性，能够自觉遵守相关法律法规与伦理道德规范。

【教材分析】

本节课第 5 单元《信息社会的建设》第二节《信息社会的法律与法规》。旨在引导学生深入理解信息社会中法律与法规的重要性。通过对相关法律与法规的学习，学生将认识到在信息技术快速发展的背景下，法律框架对于保护个人隐私、政府信息公开的关键作用。通过案例分析、法规解读和讨论活动，旨在培养学生的法律意识，使他们能够在信息社会中依法行事，同时也学会用法律手段保护自己的合法权益。

【学情分析】

本节课的授课对象为高二学生，他们可能意识到个人信息保护的重要性，但对于如何运用法律手段保护自己的权益不够清楚。通过案例教学，旨在提高学生对信息社会法律框架的认识，增强他们的法律意识。学生需要指导来理解案例分析的要求，以及如何从案例中提取关键信息。

【教学目标】

1.理解个人信息保护的重要性及法律框架。

2.掌握政府信息公开的原则和相关法规。

3.能够识别和分析个人信息保护和政府信息公开的实际案例。

中国知网 https://www.cnki.net

4.培养学生依法维护个人权益和监督政府信息公开的意识。

【教学过程】

教学环节	教师活动	学生活动	设计意图
引入案例、呈现任务	1.创设情境 “网络为我们的生活提供了便利，如新闻浏览、娱乐和购物。然而，像抖音和购物平台能精准推送我们感兴趣的内容，这让我们思考：它们为何如此‘了解’我们？网络发展带来了便利，但也引发隐私问题。那么，我们该如何保护个人隐私呢？” 2.引入案例 案例一：广州互联网法院个人信息保护（如图 4-9 所示） 某家网络科技公司运营的 APP，在其《隐私政策》的“用户信息的收集和使用”中列出了拟收集的用户信息，但并未提及用户剪贴板信息。但用户在实际使用该 APP 时却发现，该应用未经用户同意，便擅自监测并读取了用户的剪贴板内容。用户认为剪贴板功能可能存储身份证号等敏感个人信息，这种行为涉嫌侵犯个人信息权益与隐私权。 图 4-9 广州互联网法院个人信息保护 案例二：曹某诉某镇政府信息公开（如图 4-10 所示） 曹某向某地镇政府提出申请，要求公开关于征地补偿的具体信息，但镇政府未予答复。曹某认为镇政府未履行其在信息公开方面的职责，于是提起诉讼。法院审理后认为，镇政府未在法律规定	1.体验情境 体验网络带来的便利，并思考为什么网站和软件能够如此精准地推送他们感兴趣的内容以及如何在信息社会中保护个人隐私，意识到网络发展的两面性。 2.感知案例 阅读案例，增强对个人信息保护重要性的认识，理解信息社会法律法规的实际应用。	1.通过创设真实网络情境，引导学生切身感受技术便利与隐私风险的双重性，激发其对个人信息保护的深入思考与学习动机。 2.通过真实司法案例的引入，帮助学生直观理解个人信息保护的法律实践与政府信息公开的规范要求，强化其法治意识与责任认知。

中国知网 https://www.cnki.net

	的期限内给予答复，该行为违反了《中华人民共和国政府信息公开条例》，最终判决镇政府败诉。 图 4-10 曹某诉某镇政府信息公开 3.呈现任务 发送案例分析任务单，并在屏幕展示任务一和任务二。 任务一（案例一）： （1）网络科技公司的行为违反了我国哪部法律中的哪些条款？ （2）作为高中生，我们应该如何保护自己的剪贴板信息不被非法读取？请提出至少三条建议。 （3）请使用“cookie”“个人信息”“第三方”“隐私选择”等相关术语设计一个简单的网站隐私政策。 任务二（案例二）： （1）镇政府的行为违反了《中华人民共和国政府信息公开条例》中哪项具体的规定？ （2）曹某提起诉讼的依据是什么？ （3）法院最终判决镇政府败诉，这一判决对我们高中生学习信息社会的法律法规有什么启示？	3.阅读任务 接收任务单，并阅读任务一和任务二，边阅读边思考具体问题。	3.引导学生聚焦信息法律法规具体问题，使其从特定的角度进行案例分析。
分析案例、合作讨论	1.作答提示 在每个任务对应问题后给出相应的作答提示，请每位同学先独立思考分析两个案例。 2.观察记录 随机选择两个小组记录他们的组内合作讨论情况，并为每个小组设置一名记录员记录成员的发言情况。	1.独立分析 根据作答提示先进行个人独立分析案例、思考问题。 2.讨论分析 小组仔细研读案例材料，通过查阅相关资料并结合自身经验，深入思考并完成任务一和任务二。	1.通过设置引导性作答提示，帮助学生独立梳理案例要点，为小组深入讨论做好充分准备。 2.引导学生以小组形式开展案例研讨，多角度观点碰撞与知识共享，实现分析能力的整体提升。

中国知网 https://www.cnki.net

	3.提供反馈 检查、巡视各个小组讨论情况，对有困难的小组进行指导和提示，并随机选择两个小组记录他们的表现情况。	3.寻求反馈 组内讨论过程中，有问题的小组向老师提问，配合老师记录小组成员合作讨论情况，各个小组的记录员记录大家的观点，并进行汇总。	3.通过动态巡视与即时反馈，促进小组深度研讨，同时借助过程性记录实现合作学习质量的可视化评估与持续优化。
归纳案例、概括总结	1.组织展示 组织各小组提交案例分析任务单，并派小组记录员在班上进行交流展示。 2.概括总结 教师在小组展示后，针对案例分析结果进行专业点评和知识拓展，同时实施激励性评价，即对表现突出的小组给予即时表扬，对有待改进的小组提出建设性反馈。	1.分享成果 各小组需提交小组案例分析任务单，并由本组记录员向全班汇报本组的分析成果。 2.归纳收获 聆听教师对案例相关知识点的补充讲解，尤其是关于保护个人信息的法律法规以及政府信息公开含义与制度等内容，同时思考教师讲解与自身理解的差异，做好笔记以便课后复习巩固。	1.帮助学生整合分析要点、锻炼表达技巧、发展批判性思考，并在交流中相互启发、共同进步。 2.教师专业点评与学生主动反思相结合，帮助学生系统掌握信息法律法规（第一课时）的核心知识要点，实现从案例分析到理论认知的升华，同时通过激励评价促进学生持续改进。
反思案例、支架引导	1.引导反思 提出反思性问题，“在本次案例中，信息安全风险产生的关键环节在哪里？小组分析时是否遗漏了重要因素？”“从这两个案例来看，现有的法律法规在实际执行中可能面临哪些挑战？” 2.提供支架 适时提供相应的知识支架或思维引导工具。当学生出现逻辑混乱时，教师展示相关法律条文的逻辑框架和典型案例分析模板，帮助学生梳理思路，重新构建知识联系，引导学生从不同角度深入理解案例背后的信息法律法规内涵。 3.给予反馈 针对个人和小组分析的不足给予具体反馈，如指出法律条文引用错误或风险识别遗漏，并辅助改进。对能力差异的学生分层指导，即基础薄弱者侧重法律条款解析，能力较强者探讨实践矛盾。给出拓展分析新案例以检验迁移能力。	1.个人反思 针对教师提出的反思问题，以个人为单位进行深入思考，回顾自己在案例分析过程中的表现。认真剖析自己的思维误区和知识盲点。 2.讨论交流 利用思维支架，组内交流反思结果，向教师或小组成员请教自己仍存在疑惑的问题，结合支架内容对之前的案例分析进行重新审视和完善。 3.深化理解 接受教师的反馈修正，基础组同学重点研读法律条文，进阶组同学讨论实践矛盾，并完成拓展案例分析任务最后通过反思日志进行总结提	1.助力学生跳出思维定式，培育批判性思维、自我反思与提升的意识，使其面对信息法律法规问题能独立思考并优化应对能力。 2.精准化解学生困难障碍，推动新知识与原有体系整合，构建完备知识网络，助学生多维度理解复杂概念现象，提升学习成效。 3.通过分层反馈与指导，帮助学生针对性修正知识盲点并提升案例分析能力，实现从理论认知到实践应用的迁移内化。

中国知网 https://www.cnki.net

		升，形成系统知识框架。	

【基础作业】

给出一个简单的个人信息泄露案例，请分析该案例中可能违反了哪条个人信息保护法规。

【提高作业】

对比不同行业（如互联网金融、医疗健康、电商等）在个人信息保护方面的重点和难点，选择一个行业进行详细阐述，并提出你认为可行的改进建议。

（2）教学设计方案六：“信息社会的法律与法规（第二课时）”（见附录 13）

4.2.3.4 第三轮行动研究课堂观察

在教学实施过程中，随机挑选第七和第九组作为重点观察小组，观察这两组其中在三个环节中的表现。观察记录表如表 4-15 和表 4-16 所示。

表 4-15 第七组第三轮课堂观察记录表

科目	信息技术	小组	第一组	人数	5
观察维度	观察点	评价等级			
		A	B	C	D
学习态度	是否按时到达机房上课	√			
	是否能够集中注意力听讲，不轻易分心	√			
	是否表现出对信息安全风险的重视和认真态度		√		
学习行为	讨论是否激烈	√			
	是否积极提问、回答问题	√			
	是否认真倾听其他同学的发言	√			
	案例分析表填写是否完整、准确	√			
目标达成	是否能够从案例中准确提炼出信息系统安全风险的相关知识		√		
	是否能够将信息系统安全风险的相关知识应用到案例分析中		√		

表 4-16 第九组第三轮课堂观察记录表

科目	信息技术	小组	第三组	人数	5
观察维度	观察点	评价等级			
		A	B	C	D
学习态度	是否按时到达机房上课	√			
	是否能够集中注意力听讲，不轻易分心			√	

中国知网 https://www.cnki.net

科目	信息技术	小组	第三组	人数	5
学习行为	是否表现出对信息安全风险的重视和认真态度		√		
	讨论是否激烈			√	
	是否积极提问、回答问题		√		
	是否认真倾听其他同学的发言		√		
目标达成	案例分析表填写是否完整、准确		√		
	是否能够从案例中准确提炼出信息系统安全风险的相关知识			√	
	是否能够将信息系统安全风险的相关知识应用到案例分析中			√	

在第三轮课堂观察中，第七组和第九组的学生在信息技术课程上的表现各有特点。两组学生均能按时到达机房上课，表现出良好的时间管理能力。在学习态度方面，第七组在集中注意力和重视信息安全风险方面表现较好，而第九组则在这些方面有提升空间。在讨论激烈程度上，第七组表现更佳，第九组则需要更多激励。两组学生都积极提问和回答问题，认真倾听同学发言。在目标达成方面，第七组在案例分析的完整性和准确性上表现良好，而第九组在提炼信息系统安全风险相关知识和应用这些知识到案例分析中的能力上表现突出。总体而言，通过进一步的引导和激励，两组在案例分析的准确性和目标达成上都有所成就。

4.2.3.5 第三轮行动研究反思与总结

通过前两轮研究的优化调整，本研究已基本实现预期目标。案例教学的实施显著提升了学生的信息社会责任，具体表现在：学生的信息安全意识与能力、信息伦理道德认知以及信息法律法规理解运用均获得有效提升。研究还发现，学生能够较好地适应信息技术课程中的案例分析方法，其课堂参与积极性、团队协作能力与沟通表达能力均得到明显增强。在实践层面，学生不仅能够自觉践行合格网民的行为准则，还能主动监督和规劝身边的网络不当行为，积极传播网络正能量。后续教学将继续深化案例教学的实践应用，通过强化实践教学环节，持续提升学生的信息社会责任，致力于培养具有高度责任感的数字公民。

4.3 行动研究效果分析

为了验证基于案例教学提升高中生信息社会责任的教学效果，首先，在每轮行动研究之后发放相应的情景测试题以验证学生们的信息社会责任提升情况；其次，在三轮行动研究结束之后，再次采用《高中生信息社会责任调查问卷》和后测情景

中国知网 https://www.cnki.net

测试题对基于案例教学提升高中生信息社会责任的效果进行了全面评估。

4.3.1 高中生信息社会责任调查问卷结果分析

本次调查对象仍为高二某班的 49 名学生，问卷回收 49 份，剔除 4 份无效问卷，有效问卷 45 份，回收有效率达 91.8%。调查问卷整体水平及各个维度前后测对比的描述性统计数据分析如表 4-17 所示。

表 4-17 高中生信息社会责任调查问卷数据分析

维度	前测均值（标准差）	后测均值（标准差）
信息安全意识与能力	16.13（2.685）	22.84（3.022）
信息伦理道德	13.78（2.828）	18.38（2.415）
信息法律法规	6.98（1.751）	12.98（2.379）
信息社会责任	37.16（4.805）	95.42（7.587）

由前后测数据分析对比可知，基于案例教学提升高中生信息社会责任的效果显著。首先，从信息安全意识与能力维度来说，从前测的均值 16.13（标准差 2.685）提升到后测的均值 22.84（标准差 3.022），说明学生意识到了信息安全的重要性，并且增强了了自我保护的能力。其次，信息伦理道德从前测的均值 13.78（标准差 2.828）提升到后测的均值 18.38（标准差 2.415），表明案例教学改善了学生的道德意识和伦理判断能力。除此之外，学生对于信息法律法规的认知从前测的均值 6.98（标准差 1.751）提升至后测的均值 12.98（标准差 2.379），体现出学生对法律法规的理解和遵守意识得到了大幅度提升。

总体来看，信息社会责任的总分从前测的均值 37.16（标准差 4.805）大幅提升到后测的均值 95.42（标准差 7.587），这一变化有力证明了基于案例教学提升高中生信息社会责任的有效性。

4.3.1.1 信息安全意识与能力维度

为了评估案例教学在提升高中生信息安全意识与能力维度的效果，针对信息安全意识与能力维度开展了描述性统计，具体统计结果如表 4-18 所示。

通过对前测（表 4-3 所示）和后测（表 4-18 所示）数据的对比分析，可以知道基于案例教学提升高中生信息安全意识与能力维度上的作用明显。前测数据显示，学生在信息安全意识与能力维度的认知水平较低，个人总成绩平均值为 16.13 分，各题项的平均值也偏低。例如，学生对题项 2（按期备份数据）的意识仅为 2.22 分，对题项 5（设置高强度密码并定期更新）的意识为 2.62 分，表明学生的信息安全意

中国知网 https://www.cnki.net

识和行为能力较弱。

表 4-18 后测信息安全意识与能力维度描述性统计（N=45）

题项	最小值	最大值	平均值	标准差
1.我认识到网络浏览和购物数据会被互联网记录，存在个人信息泄露风险	1	5	3.76	1.048
2.我会按期备份手机和电脑中的重要数据	1	5	3.67	1.066
3.在网络信息获取过程中，我具备准确识别与辨别不良信息的能力	3	5	3.98	1.033
4.我认为在网络平台注册时，避免填写敏感个人信息，是保护隐私安全的重要措施	1	5	4.29	0.727
5.我会为手机和电脑软件设置高强度密码，并定期更新	1	5	3.71	1.058
6.在公共场所，我通常会避免连接来源不明却提供免费服务的 WiFi 网络	1	5	3.44	1.139
信息安全意识与能力维度个人总成绩	16	29	22.76	3.105

实施案例教学后，学生的认知水平有了较大提升，个人总成绩平均值达到 22.76 分，同时，各题项的平均值也有明显提高。题项 1（上网浏览和购物可能导致个人信息泄露）从 2.69 分提升至 3.76 分，表明案例教学增强了学生对数据泄露风险的认知。题项 2（按期备份数据）从 2.22 分提升至 3.67 分，说明学生对数据备份的重要性更加敏感。题项 3（识别、辨别不良信息）从 3.04 分提升至 3.98 分，表明学生在信息鉴别能力上有了较大进步。题项 4（避免填写个人敏感信息）从 3.36 分提升至 4.29 分，说明学生更加注意对个人信息保护。题项 5（设置高强度密码并按期更换）从 2.62 分提升至 3.71 分，表明学生的密码管理能力得到了提高。题项 6（避免连接来源不明却提供免费服务的 WiFi 网络）从 2.20 分提升至 3.44 分，表明学生今后会更加谨慎使用公共场合的网络。前后测标准差的差值也反映了学生信息安全意识与能力的提升，前测中各题项的标准差较大，表明学生的该维度的水平存在较大差异；而后测中标准差有所减小，说明案例教学发挥了积极作用。

综上，案例教学有效提升了学生在信息安全意识与能力维度的认知和实践能力。不仅增强了学生的信息安全风险认知，还让学生学会了如何在生活中采取有效措施保护个人信息和数据安全。

4.3.1.2 信息伦理道德维度

为了了解基于案例教学提升高中生信息伦理道德上的作用，对信息伦理道德维度做出了描述性统计，具体统计结果如表 4-19 所示。

中国知网 https://www.cnki.net

表 4-19 后测信息伦理道德维度描述性统计（N=45）

题项	最小值	最大值	平均值	标准差
7.我认为构建健康文明的网络生态非常重要	1	5	3.53	1.272
8.我在网络平台坚持使用规范得体的语言发表观点	2	5	4.04	0.952
9.我始终尊重他人合法权益，拒绝制作或传播恶搞图片	1	5	3.89	1.172
10.当发现网络谣言传播时，我会主动向监管部门举报	1	5	3.22	1.204
11.我坚决抵制使用价低的盗版软件及未经授权的数字化学习资源	1	5	3.69	1.221
信息伦理道德维度个人总成绩	13	23	18.38	2.415

通过将前测（表 4-4）和后测（表 4-19）的数据进行对比分析，可以了解到案例教学在提升高中生信息伦理道德维度上的教学效果较为明显。前测数据显示，学生在信息伦理道德维度上的认知水平较低，个人总成绩平均值为 13.78 分，各题项的平均值也普遍偏低。例如，题项 10（学生在面对网络谣言时的举报意识）仅为 1.73 分，题项 11（抵制使用价低的盗版软件及未经授权的数字化学习资源）的意识为 2.13 分，证明他们关于信息伦理道德的认知和实践能力较为薄弱。

学生接受案例教学后，其认知和实践能力有了显著提升，个人总成绩平均值达到 18.38 分，增长幅度比较明显。题项 7（健康文明的网络生态重要性）从 3.24 分提升至 3.53 分，证明案例教学加深了学生对网络秩序的认识。题项 8（用规范得体的语言发表观点）从 3.40 分提升至 4.04 分，说明学生在规范网络言论上有了明显提升。题项 9（尊重他人合法权益，拒绝制作或传播恶搞图片）从 3.27 分提升至 3.89 分，表明学生增强了尊重他人权益的意识。题项 10（举报网络谣言）从 1.73 分提升至 3.22 分，说明学生在面对网络谣言时，自身的责任感和行动力得以提高。题项 11（抵制使用价低的盗版软件及未经授权的数字化学习资源）从 2.13 分提升至 3.69 分，表明学生在知识产权保护方面的意识明显增强。

综上，通过具体案例的引入和深入分析，案例教学不仅增强了学生对网络文明和他人权益的尊重意识，还让他们学会了如何在实际生活中采取有效措施维护网络秩序和知识产权。

4.3.1.3 信息法律法规维度

为了论证案例教学在提升高中生信息法律法规维度上的效果，本研究对信息法律法规维度做出了描述性统计，具体统计结果如表 4-20 所示。

中国知网 https://www.cnki.net

表 4-20 后测信息法律法规维度描述性统计（N=45）

题项	最小值	最大值	平均值	标准差
12.我能运用信息法律法规维护自身合法权益	1	5	3.33	1.187
13.我了解《全国青少年网络文明公约》的具体条款与规范要求	1	5	3.16	1.261
14.我了解《中华人民共和国个人信息保护法》的具体条款与规范要求	1	5	3.11	1.191
15.我了解《中华人民共和国知识产权法》的具体条款与规范要求	1	4	3.38	1.248
信息法律法规维度个人总成绩	7	16	12.98	2.379

结合前测（表 4-5）和后测（表 4-20）的数据可以看出，基于案例教学提升高中生信息法律法规认知效果显著。前测数据显示，学生在信息法律法规维度的认知水平较低，个人总成绩平均值仅为 6.98 分，并且各题项的平均值也普遍偏低，表明他们在信息法律法规维度上的知识储备比较薄弱。

接受案例教学后，学生的认知水平有了显著提升，个人总成绩平均值提升至 12.98 分，增幅将近一倍。另外，各题项的平均值均有明显提高。题项 12（运用信息法律法规维护自身合法权益）从 1.73 分提升至 3.33 分，表明基于案例教学，增强了学生运用法律法规维护自身权益的能力。题项 13（了解《全国青少年网络公约》）从 2.02 分提升至 3.16 分，证明学生对这一公约的认识有了明显进步。题项 14（了解《中华人民共和国个人信息保护法》）从 1.51 分提升至 3.11 分，说明学生对个人信息保护的重要性及相关法律法规内容有了更深入的理解。题项 15（了解《中华人民共和国知识产权法》）从 1.71 分提升至 3.38 分，表明学生对知识产权保护的认知也有了明显提升。除此之外，前测中各题项的标准差较大，说明学生的认知水平存在较大差异；而后测中标准差有所减小，证明案例教学对缩小学生认知差距方面也起到了正向影响。

综上，案例教学有效提升了学生在信息法律法规维度的认知和实践能力。学生不仅掌握了相关法律知识，而且学会了如何在实际生活中应用这些知识维护自身的合法权益。

4.3.1.4 信息社会责任

为了呈现案例教学对提升高中生信息社会责任的整体效果，本研究对其整体的后测个人总成绩总体进行了描述性统计分析，结果如表 4-21 所示。

表 4-21 后测信息社会责任个人总成绩描述性统计（N=45）

	最小值	最大值	平均值	标准差

中国知网 https://www.cnki.net

信息社会责任个人总成绩	76	114	95.42	7.587

通过对前测（表 4-6）和后测（表 4-21）的对比分析，可以看出基于案例教学提升高中生信息社会责任的效果显著。表 4-6 的前测数据显示，学生信息社会责任个人总成绩平均值为 37.16 分，标准差为 4.805，说明学生间的信息社会责任存在较大差异，且整体水平较低。进行三轮行动研究并实施案例教学后，表 4-21 显示后测个人总成绩平均值大幅提升至 95.42 分，标准差为 7.587，说明学生在信息安全意识与能力、信息伦理道德和信息法律法规三个维度上的认知水平和实践能力有了明显提高。虽然学生间的信息社会责任差异仍然存在，但整体水平提升明显，证明案例教学有效提升了学生的信息社会责任。案例教学不但帮助学生掌握了相关知识，还提升了他们在实际生活中应用相关知识的能力，为他们在信息社会中更好地履行信息社会责任责任奠定了坚实的基础。

4.3.2 高中生信息社会责任情景测试题结果分析

为呈现基于案例教学提升高中生信息社会责任的效果，研究者对行动研究前测和后测情景测试题的数据进行了统计分析。通过对前测和后测结果的量化分析，可以清晰地观察到学生的信息社会责任在三轮案例教学干预下的对比变化。以下表 4-22 展示了本研究前测和后测情景测试题中达到指标人数和相应百分比变化情况，反映了基于案例教学提升高中生信息社会责任的实施效果，为进一步分析教学成效提供了数据支撑。

表 4-22 高中生信息社会责任情景测试题数据统计

维度	子维度	前测达到指标人数（百分比）	后测达到指标人数（百分比）
信息安全意识与能力	意识	32（65%）	39（80%）
	行为	27（55%）	41（84%）
信息伦理道德	意识	13（27%）	33（67%）
	行为	33（67%）	45（92%）
信息法律法规	意识	29（59%）	44（90%）
	行为	19（39%）	32（65%）
信息社会责任		22（45%）	41（84%）

通过对前测和后测情景测试题数据的对比分析，可以看出案例教学在提升高中生信息社会责任上效果显著。第一，信息安全意识与能力维度，学生的意识达标人数百分比从 65%提升至 80%，行为达标人数百分比从 55%提升至 84%，表明学生在识别和应对信息安全风险的能力明显增强。第二，信息伦理道德维度，意识达标人

中国知网 https://www.cnki.net

数百分比从 27%提升至 67%，行为达标人数百分比从 67%提升至 92%，说明学生在注意网络社交文明和尊重他人权益上的意识与行为能力有了很大进步。第三，信息法律法规维度，意识达标人数百分比从 59%提升至 90%，行为达标人数百分比从 39%提升至 65%，证明学生对信息法律法规的认知和运用能力有大幅度提高。总体来看，信息社会责任的达标人数百分比从 45%提升至 84%，案例教学有效提升了学生在信息安全意识与能力、信息伦理道德和信息法律法规方面的综合素养，学生走向复杂的信息社会时，能够更加理性地应对各种挑战，展现出更强的责任意识和行为能力。案例教学的成功实践为今后教育工作者进一步加强信息社会责任教育提供了宝贵的经验和参考。

4.3.3 高中生信息社会责任各轮测试题结果分析

为了进一步验证基于案例教学提升高中生信息社会责任的持续效果，研究者对三轮测试题的数据进行统计，并结合图 4-11 对学生的测试成绩展开详细分析。通过对比每一轮测试的平均值、最大值、最小值以及标准差的变化，可以清晰地观察到学生在信息安全意识与能力、信息伦理道德以及信息法律法规等维度的进步情况，同时也能反映出学生个体差异的变化趋势。

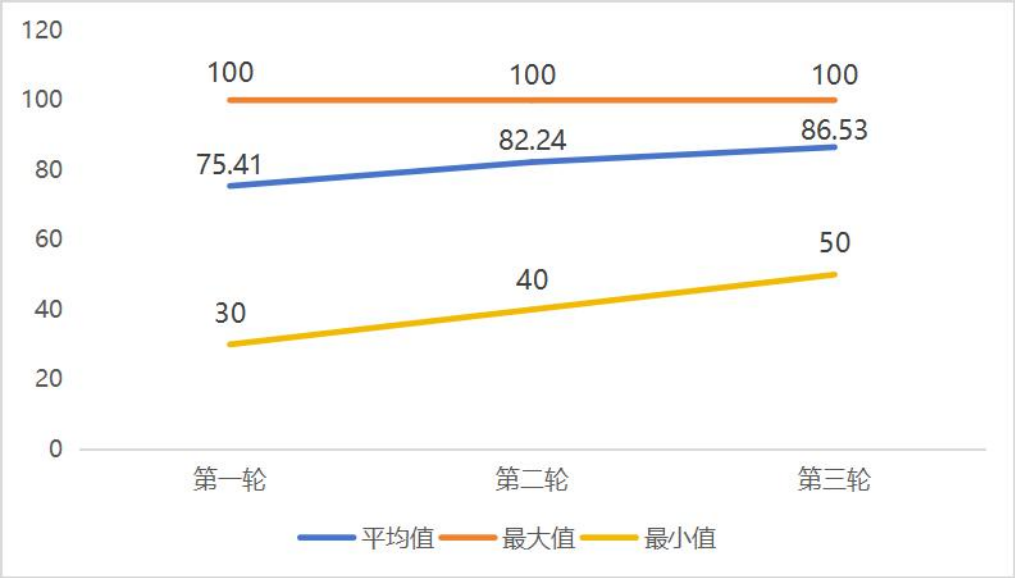

图 4-11 高中生信息社会责任测试题数据统计图

根据图 4-11 显示的数据，高中生信息社会责任各轮测试题的成绩呈现出明显的上升趋势。第一轮测试的平均值为 75.41 分，第二轮提升至 82.24 分，第三轮进一步增长至 86.53 分，说明随着案例教学的逐步实施，学生的信息社会责任得到了显著提升。其中，最大值和最小值的变化也反映了学生整体水平的进步，特别是在第三

中国知网 https://www.cnki.net

轮测试中，最小值达到了 50 分，较前两轮有明显提高。

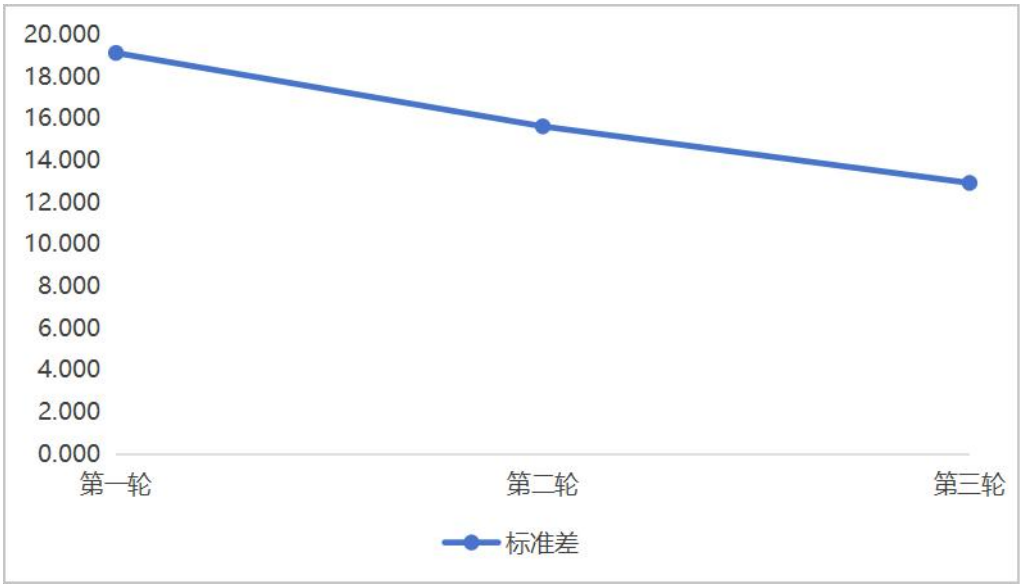

图 4-12 高中生信息社会责任测试题标准差统计图

图 4-12 显示，三轮测试的标准差表现出逐步下降的趋势，从第一轮的较大值逐渐降低，说明学生之间的个体差异逐渐减小，整体水平趋于一致。同时，也反映了案例教学在缩小学生能力差距方面的正向影响。这一变化充分证明了基于案例教学提升高中生信息安全意识与能力、信息伦理道德以及信息法律法规等方面的显著效果，进而论证了基于案例教学提升高中生信息社会责任的有效性。

4.3.4 后测访谈

4.3.4.1 学生访谈

（1）访谈对象和目的

本次调查依旧选择前测调查的三名学生作为访谈对象，旨在通过一一分析对比验证基于案例教学提升高中生信息社会责任的教学效果，即在信息安全意识与能力、信息伦理道德和信息法律法规三个维度上的提升程度。

（2）访谈提纲编制

该提纲的设计维度包括表 4-23 所呈现的三个维度，访谈问题详见附录 7。

表 4-23 学生访谈提纲设计维度

访谈维度	信息安全意识与能力
	信息伦理道德
	信息法律法规

中国知网 https://www.cnki.net

（3）访谈内容分析

通过对这三名学生的后测访谈，发现学生的信息社会责任有较大提升。

问题一，信息安全意识与能力维度。三位同学在生活中，都采取了一些新的方法来保护个人信息安全。例如，S1 表示“我现在会定期更换密码，并使用密码管理器来设置复杂的密码，在社交软件上也设置了隐私权限，我这样做的目的是保护个人信息。”S2 同学说“我学会了识别一些钓鱼网站和危险链接，不再随意点击陌生邮件或短信中的链接。”S3 同学表示“我养成了定期备份电子产品中重要数据的习惯，现在不会在公共场合连接不安全的 Wi-Fi 网络。”这些方法让同学们更加意识到，保护个人信息安全需从小做起，采取主动防护措施。

问题二，信息伦理道德维度。三位同学表示通过案例学习之后，遇到网络欺凌、虚假信息传播等不道德行为时，他们会采取更加积极有效的措施。例如，S1 同学：“以前我会选择忽视网络欺凌，但现在我会主动向相关平台举报，或者向老师或家长寻求帮助。另外，在“网络欺凌”案例中，我学会了如何收集证据并采取行动。”S2 同学说他不仅会注意自己的言行举止，也会提醒身边的家人朋友不要传播虚假信息，传播之前要核实信息的真实性。S3 同学：“我积极地参与网络环境的维护，经常在群聊中制止不文明言论，并鼓励大家尊重他人权益。这些变化让我意识到，面对不道德行为时，我们每个人都应该站出来维护网络环境的文明和秩序。”

问题三，信息法律法规维度。通过案例学习，三位同学对《中华人民共和国个人信息保护法》和《中华人民共和国知识产权法》等法律法规有了更深入的理解。S1 同学：“相比之前，我更加了解《个人信息保护法》明确规定的个人信息的收集和使用范围，更清楚如何通过法律途径维护自己的隐私权，比如如何向相关部门投诉等。”S2 同学对《知识产权法》有了更深的理解，明白了使用盗版资源会产生法律后果，现在更加支持正版，并鼓励身边的家人和朋友也这样做。S3 同学：“法律不仅是保护我们的工具，也让每个人的网络行为更加规范。“网络欺凌”案例中，我学会了如何利用法律武器来应对侵权行为，比如提起诉讼等。”

4.3.4.2 教师访谈

（1）访谈对象和目的

本次访谈选择H市A高中高二年级某班的三名随堂指导的信息技术教师作为访谈对象。旨在深入了解案例教学在高中信息技术教学实践中信息社会责任的教育效果，包括信息安全意识与能力、信息伦理道德和信息法律法规三个访谈维度。

（2）访谈提纲编制

中国知网 https://www.cnki.net

该提纲的设计维度详见表 4-24，访谈内容详见附录 9。

表 4-24 后测教师访谈提纲设计维度

访谈维度	信息安全意识与能力
	信息伦理道德
	信息法律法规

（3）访谈内容分析

问题一，信息安全意识与能力维度。三位老师均表示案例教学加强了学生的信息安全意识与能力。教师 T1：“学生逐渐表现出了更强的信息安全意识，许多学生主动提出要设置复杂密码并且定期更换。”教师 T2：“有学生反应在班级群中发现了虚假造谣信息，并提醒大家不要传播。”教师 T3：“学生对数据备份和隐私保护的重视程度得到了加强。在‘信息泄露’案例后，许多学生提到已经开始定期备份数据，并不随意在公共场合连接 Wi-Fi。”

问题二，信息伦理道德维度。教师 T1：“学生表现出了更强的网络文明意识。在‘网络欺凌’案例中，某小组讨论了如何应对欺凌，并提出了在班级群中设置倡导网络文明用语的置顶消息。”教师 T2：“通过随堂观察，我发现学生在尊重他人权益方面有了较大进步，具体表现为学生能够主动辨别谣言，并提醒他人不要随意传播。”教师 T3：“大部分学生在讨论环节表现出了对知识产权的尊重，他们表示不再使用盗版资源，并愿意付费使用正版软件。”

问题三，信息法律法规维度。教师 T1：“通过案例教学，学生加深了对《个人信息保护法》的理解和运用。例如，在‘信息泄露’案例中，学生能够讨论并给出一些切实的通过法律途径维护隐私权益的具体做法。”教师 T2：“我发现学生对《知识产权法》的认识更加透彻了。例如，在‘盗版资源’案例中，学生不仅讨论了盗版的危害，还提出在学校中制作宣传板报以推广正版资源的使用。”教师 T3：“部分学生表现出了对信息法律法规的实际应用能力，根据课堂中的案例，联想到生活中的实例，并说明了自己遇到同样的情况一定会拿起法律的武器捍卫自己以及他人的权益。”

通过本次访谈可知，三位随堂观察教师一致认为案例教学在提升学生信息社会责任、信息安全意识与能力、信息伦理道德以及信息法律法规等方面效果显著。学生在课堂讨论和课后实践中表现出更强的责任感和行动力，因此，案例教学是信息社会责任教育的强有力支撑。

中国知网 https://www.cnki.net

4.3.5 高中生信息社会责任提升效果分析

后测问卷调查、情景测试和访谈三种方法结果的相互印证，共同表明通过案例教学干预后，高中生的信息社会责任得到显著提升。数据显示在信息安全意识与能力、信息伦理道德和信息法律法规等维度，学生的意识和行为表现均呈现正向发展，初步实现了从意识到行为的有效转化。这一效果评估不仅验证了案例教学在提升学生信息社会责任方面的有效性，更为重要的是，为后续优化教学提供了实践依据，凸显了案例教学在促进学生责任意识内化和行为能力提升方面的独特价值。

中国知网 https://www.cnki.net

第 5 章 总结与展望

5.1 研究结论

本研究的研究结论有以下三个：

第一，本研究实施了三轮“计划-实施-观察-反思”的行动研究，旨在探究应用案例教学提升高中生信息社会责任的教学效果。研究结果表明案例教学对提升高中生的信息社会责任产生的效果显著。具体而言，学生在信息安全意识与能力、信息伦理道德和信息法律法规三个维度上均表现出明显的提升。信息安全意识与能力：通过案例学习，学生能够更好地识别和应对潜在的信息安全风险，掌握了基本的信息安全防护技能。信息伦理道德：通过案例讨论，学生逐渐形成了正确的信息使用观念，增强了尊重他人隐私和知识产权的意识。信息法律法规：通过案例学习，学生对相关法律法规有了更深入的理解，能够做到自觉理解并遵守，以及运用信息社会的法律法规维护自己的合法权益。

第二，本研究通过不断优化教学流程，最终将其确定为：引入案例，呈现任务。教师通过引入真实案例，激发学生的学习兴趣，并明确学习任务。案例的选择注重具有真实性而且与学生的日常生活贴合性较强，便于学生联系生活实际进行思考和讨论；分析案例，合作讨论。学生以小组为单位对案例进行深入分析，结合自身经验和知识储备，讨论案例中涉及的信息社会责任相关问题，并通过小组合作确定初步的应对方案。教师在这一过程中的角色是引导者，适时提出恰当的问题，以此推动小组讨论的深入。这个环节不但加深了学生对信息社会责任的理解，还培养了他们的批判性思维和协作能力；归纳案例，概括总结。教师引导学生对小组讨论结果进行归纳总结，并协助学生将案例中的经验拓展迁移到实际生活中。这一环节的设置使学生不仅巩固了所学知识，还增强了信息社会责任的应用能力；反思案例，支架引导。该环节中，学生在教师的帮助下对案例学习进行自我反思，并梳理学习中的收获与不足。同时，教师根据学生的反思结果，提供针对性的指导和建议，帮助学生深化理解并解决遗留问题。通过反思环节，学生不仅能够更好地内化所学知识，还培养了自我反思和自主学习的能力。

第三，本研究经过三轮行动研究，设计了基于案例教学提升高中生信息社会责任的具体教学方案，共包括六课时的内容，即《信息系统安全风险》、《信息系统安全技术》、《信息系统安全管理》、《信息社会的伦理与道德》、《信息社会的法律法规(第一课时)》以及《信息社会的法律法规(第二课时)》。这些方案通过引入

中国知网 https://www.cnki.net

案例、分析案例、归纳案例和反思案例等环节，帮助学生在信息安全意识与能力、信息伦理道德和信息法律法规三个维度上取得了显著提升。学生在案例学习中不仅掌握了基本的信息社会责任知识，还提升了正确的信息社会责任实践能力。因此，本教学方案为提升高中生信息社会责任提供了有效的实践路径。

5.2 创新点

本研究的创新点主要体现在以下几个方面：首先，将案例教学引入高中信息技术课程中的信息社会责任的教育，打破了传统教学中以知识灌输或项目式学习为主的教学模式，通过真实案例的引入和分析，增强了学生的参与感、实践能力以及团队协作能力；其次，在传统案例教学的基础上，增加了“反思案例，支架引导”环节，通过引导学生进行自我反思并提供支架引导，进一步加深了学生的学习效果；再次，从信息安全意识与能力、信息伦理道德和信息法律法规三个维度对信息社会责任进行了划分，为信息社会责任教育提供了主客观、多维度的观察和评价框架；最后，通过行动研究，将理论与实践紧密结合，为一线教师提供了参考。本研究这些创新点为信息社会责任教育的理论和实践提供了新的思路和方法。

5.3 不足与展望

5.3.1 研究不足

本研究通过三轮的行动研究教学实践，有效地提升了 H 市 A 高中高二年级某班学生的信息社会责任，但本研究还存在一些不足：

首先，由于研究者实习教学机会的限制，仅在高二年级的一个实验班级开展了案例教学，样本量较小且地域范围有限，研究结果的普适性有待进一步考察。其次，信息社会责任教育是一项长期任务。由于研究时间仅持续了三个月，能够测量出学生的信息社会责任短期教学效果，但由于研究时间、资源等限制可能导致无法对学生的信息社会责任发展情况进行长期跟踪和评估，限制了对案例教学长期效果的深入研究。

5.3.2 研究展望

为了弥补本研究存在的不足与局限性，未来的研究可以从以下几个方面进一步深化和拓展：第一，扩大研究样本与范围，涵盖不同年级、不同学校及不同地区的学生，进一步探索在不同教育背景下基于案例教学提升高中生信息社会责任的效果，为信息社会责任教育提供更全面的实践依据；第二，延长研究周期，通过长期跟踪

中国知网 https://www.cnki.net

和多次阶段性评估，探究案例教学的长期效果；第三，结合人工智能和大数据等前沿技术与跨学科资源，开发更具创新性和实效性的教学模式。

中国知网 https://www.cnki.net

参考文献

[1] 教育部,国家发展改革委,财政部.教育部国家发展改革委财政部关于实施新时代基础教育扩优提质行动计划的意见[J].中华人民共和国国务院公报,2023,(27):44-48.

[2] 麻伟琦,刘俊强.信息社会责任素养解读与教学建议[J].中国教育信息化,2022,28(2):94-102.

[3] 王青梅,赵革.国内外案例教学法研究综述[J].宁波大学学报(教育科学版),2009,31(3):7-11.

[4] 张家军,靳玉乐.论案例教学的本质与特点[J].中国教育学刊,2004,(01):51-53+65.

[5] 任友群,李锋,王吉庆.面向核心素养的信息技术课程设计与开发[J].课程.教材.教法,2016,36(07):56-61+9.

[6] 解月光,杨鑫,付海东.高中学生信息技术学科核心素养的描述与分级[J].中国电化教育,2017,(05):8-14.

[7] 李锋,赵健.高中信息技术课程标准修订:理念与内容[J].中国电化教育,2016,(12):4-9.

[8] 教育部.中华人民共和国教育部普通高中信息技术课程标准[M].北京:人民教育出版社,2017.

[9] 师珂欣.论学生信息社会责任及其培养[J].教学与管理,2020,(33):9-12.

[10] 邹莹,李岩.高中生信息社会责任的内涵及培养策略[J].西部素质教育,2018,4(24):50-51+53.

[11] 王沛.核心素养视域下高中生信息社会责任培育策略[J].中学政治教学参考,2021,(25):17-18.

[12] 肖广德,黄荣怀.高中信息技术课程实施中的问题与新课标的考量[J].中国电化教育,2016,(12):10-15.

[13] 丁绍国.高中信息技术学习评价的实践意义及开展[J].电脑迷,2017,(05):77.

[14] 许骁华.初中信息伦理教育的实效性研究[D].南京:江苏大学,2017.

[15] 蒲建华.农村初中生社会责任感调查研究[D].成都:四川师范大学,2011.

[16] 周江柔.基于学科核心素养的高中信息技术教学评价研究[D].杭州:杭州师范大学,2019.

[17] 李霞兰.“信息安全与信息社会责任”的课堂教学实施及评价[J].中国信息技术教育,2020,(08):19-20.

[18] 林文英.“信息社会责任”的数字素养与技能培育路径与评价探析[J].福建教育学院学报,2023,24(05):10-13.

[19] 袁波.初中信息技术核心素养评价体系构建与实践研究[J].考试周刊,2024,(14):1-5.

[20] 赵雪斯.高中生社会责任素养的评价策略研究[D].上海:华东师范大学,2022.

[21] HAUPTMAN R. Ethical Challenges in Librarianship[M]. Michigan: Oryx Press, 1988.

[22] CARBO T , SMITH M M. Global information ethics: Intercultural perspectives on past and future research[J].Journal of the American Society for Information Science & Technology, 2010, 59(7):1111-1123.

[23] MASON R O. Four Ethical Issues of the Information Age[J].Mis Quarterly, 1986, 10(1):5-12.

[24] FLORIDI L. Information ethics: On the philosophical foundation of computer ethics[J].Ethics and Information Technology, 1999, 1(1):33-52.

[25] CUPIT S. Using projects to develop teens' social responsibility and global awareness[EB/OL]. (2021-03-03) [2025-03-20]. https://www.cambridge.org/elt/blog/2021/03/03/teens-social-responsibility-and-global-awareness/

[26] SHAPIRO A. Teaching Social Responsibility[EB/OL]. (2011-07-23) [2025-03-20]. https://www.morningsidecenter.org/teachable-moment/lessons/teaching-social-responsibility

[27] 于洪侠.美英日韩中小学信息伦理道德教育的比较研究[J].中小学信息技术教育,2007,(06):8-10.

[28] 林文静.日本中小学信息道德教育问题及对策研究[D].重庆:西南大学,2011.

[29] FLORIDI L. The ethics of information[M]. Oxford: Oxford University Press, 2016.

[30] SIPONEN M. A pragmatic evaluation of the theory of information ethics[J]. Ethics and Information Technology, 2004, 6: 279-290.

[31] University of Houston. Goal 3: Social Responsibility: Serve as an exemplar for equitable & inclusive community engagement[EB/OL]. [2025-03-27]. https://uh.edu/strategic-plan/goals/social-responsibility/

[32] 顾明远.教育大辞典:增订合编本[M].上海:上海教育出版社,1998.

[33] 王珏辉,姚国权,尹铁岩.管理学科案例教学—实验视角[J].信息技术与信息化,2007,(01):88-90.

[34] 傅小悌.案例教学的运作与原理[J].浙江师大学报,1997,(04):100-103.

中国知网 https://www.cnki.net

[35] 顾恩平.案例教学在高校“概论”课教学中的运用研究[J].教书育人(高教论坛),2018,(21):99-101.
[36] 郑康.浅谈高中英语课堂互动教学模式的探索与实践[J].中学生英语,2020,(02):113.
[37] 刘学梅,张红军.核心素养视角下高中地理案例教学的三种形态[J].天津师范大学学报(基础教育版),2020,21(01):77-81.
[38] 王泽鉴.法学案例教学模式的探索与创新[J].法学,2013,(04):40-41.
[39] 李燕凌.公共管理教学中案例教学法的理论与实践研究[J].高校教育管理,2016,10(02): 103-110.
[40] 杨孟.高中思想政治课案例教学存在的问题及对策研究[D].武汉:华中师范大学,2015.
[41] 孙玉红.学科教育课程案例教学模式研究[D].长春:东北师范大学,2019.
[42] 王莹博.国外案例教学法与中国案例教学法的应用探讨[J].赤峰学院学报(汉文哲学社会科学版),2024,45(01):99-102.
[43] Columbia Center for Teaching and Learning. Case Method Teaching and Learning[EB/OL]. (2019) [2025-03-20]. https://ctl.columbia.edu/resources-and-technology/resources/case-method/
[44] Harvard Business School. Case Method Teaching[EB/OL]. [2025-3-27]. https://www.hbs.edu/case-method-project/about/Pages/case-method-teaching.aspx
[45] THISTLETHWAITE J E, DAVIES D, EKEOCHA S, et al. The effectiveness of case-based learning in health professional education. A BEME systematic review: BEME Guide No. 23[J]. Medical teacher, 2012, 34(6): e421-e444.
[46] POPIL I. Promotion of critical thinking by using case studies as teaching method[J]. Nurse education today, 2011, 31(2): 204-207.
[47] 杨光富,张宏菊.案例教学:从哈佛走向世界——案例教学发展历史研究[J].外国中小学教育,2008(06):1-5.
[48] 黄璐,金茂竹.新加坡商学院 MBA 案例教学模式与运行模式探讨[J].经营与管理,2014(09):156-159.
[49] 任天云.面向信息社会责任的初中信息技术案例教学设计研究[D].曲阜:曲阜师范大学,2020.
[50] 白洁.面向信息社会责任的高中信息技术案例教学实践探索[D].扬州:扬州大学,2021.
[51] 周冰.应用案例教学培养高中生信息社会责任的行动研究[D].哈尔滨:哈尔滨师范大学,2021.
[52] 徐瑞卿.信息社会责任培养导向的高中信息技术案例教学设计与实践研究[D].济南:山东师范大学,2023.
[53] 吴润滋.利用案例教学培养初中生信息社会责任的行动研究[D].秦皇岛:河北科技师范学院,2022.
[54] 崇邦月.应用案例教学培养初中生信息社会责任的实践探索[D].扬州:扬州大学,2022.
[55] 刘晓盼.面向信息社会责任培养的初中信息科技案例教学设计与实践研究[D].南昌:南昌大学,2024.
[56] 和学新.行动研究法简介[J].教育改革,1994,(02):63-65.
[57] 温彭年,贾国英.建构主义理论与教学改革——建构主义学习理论综述[J].教育理论与实践,2002,(05):17-22.
[58] 张振新,吴庆麟.情境学习理论研究综述[J].心理科学,2005,(01):125-127.
[59] 陈锡敏.健全人格与大学生社会责任感[J].高校理论战线,2005,(11):49-51.
[60] 黄启红.论加强大学生社会责任感与和谐社会的构建[J].经济与社会发展,2006,(07):223-225.
[61] 郑金洲.案例教学:教师专业发展的新途径[J].教育理论与实践,2002,(07):36-41.
[62] 慈玉鹏.银行卡盗刷频发：警惕公共 Wi-Fi“陷阱”[N].中国经营报,2023-11-27(B02).

中国知网 https://www.cnki.net

附　录

附录 1 高中生信息社会责任调查问卷

亲爱的同学：

您好！感谢您抽空完成此问卷！本调查旨在了解当前高中生信息社会责任素养水平现状，特采取匿名形式邀请您对以下问题进行作答。本问卷仅为教学研究使用，答案无对错之分，也不会影响您的学业成绩，请不要有任何顾虑。请您结合自身的实际情况，客观、准确、独立地填写此问卷。感谢您的支持与合作！敬祝学业进步！

1. 您的性别：

○A. 男

○B. 女

2. 您的民族：

_____

3. 请您仔细阅读以下题项，根据自己的实际情况选择最符合的一项，并在方格里划上“√”。

题项	非常不符合	不太符合	一般	不太符合	非常符合
(1)我认识到网络浏览和购物数据会被互联网记录，存在个人信息泄露风险					
(2)我会按期备份手机和电脑中的重要数据					
(3)在网络信息获取过程中，我具备准确识别与辨别不良信息的能力					
(4)我认为在网络平台注册时，避免填写敏感个人信息，是保护隐私安全的重要措施					
(5)我会为手机和电脑软件设置高强度密码，并定期更新					
(6)在公共场所，我通常会避免连接来源不明却提供免费服务的 WiFi 网络					
(7)我认为构建健康文明的网络生态非常重要					
(8)我在网络平台坚持使用规范得体的语言发表观点					
(9)我始终尊重他人合法权益，拒绝制作或传播恶搞图片					
(10)当发现网络谣言传播时，我会主动向监管部门举报					

中国知网 https://www.cnki.net

(11)我坚决抵制使用价低的盗版软件及未经授权的数字化学习资源					
(12)我能运用信息法律法规维护自身合法权益					
(13)我了解《全国青少年网络文明公约》的具体条款与规范要求					
(14)我了解《中华人民共和国个人信息保护法》的具体条款与规范要求					
(15)我了解《中华人民共和国知识产权法》的具体条款与规范要求					

附录 2 前测情景测试题

我们身处于一个飞速发展的信息化时代，各种品牌的电子设备（手机、平板、电脑等）和多种多样的应用软件已经成为我们高中生日常生活中不可缺少的一部分。然而，我们在享受信息时代所带来的时代红利的同时，个人信息泄露的风险也逐渐增加。下面是高中生李华使用电子设备时遇到的问题。

1. 李华发现自己在某购物软件上浏览过的商品信息，在其他软件中也频繁收到相关推送，这反映了什么信息安全问题？他应该采取哪些措施来防范或者降低此类信息安全风险？

2. 李华经常收到不明来源的推销电话和短信，这些行为违反了哪些信息社会的行为准则？作为一名高中生，他应该如何应对这种信息骚扰，以维护自己的信息权益？

3. 针对李华遭遇的个人信息泄露和骚扰问题，我国有哪些相关的法律法规可以为他提供保护？作为一名高中生，他应该如何利用这些法律法规来维护自己的合法权益？

附录 3 前测学生访谈提纲

1. 在日常生活中，您采取了哪些措施来保障自己的个人信息安全？
2. 当你遇到不道德的行为或信息（如欺凌、虚假新闻）时，您会怎么做？
3. 您是否了解与信息社会相关的法律法规？请谈谈您的认识。

附录 4 前测教师访谈提纲

1. 您采用哪些教学方法提升学生的信息社会责任？
2. 您认为案例教学在提升信息社会责任上有哪些优势？
3. 对于实施案例教学提升学生的信息社会责任，您有哪些建议？

中国知网 https://www.cnki.net

附录 5 信息社会责任一轮测试题

一、单选题

1. 下列说法不属于信息系统优势的是（ ）。

A．安全可靠、不存在安全隐患　　B．使服务方便快捷

C．数据分析更方便，决策更科学　D．可提高工作效率

2. 信息系统安全风险的来源不包括（ ）。

A．技术的不完善性　B．设计的不完善性　C．经济政策　D．人为因素

3. 降低信息系统安全风险的途径不包括（ ）。

A.减少威胁　B.规避风险　C.减少弱点　D.降低影响

4. 为加强个人信息的保护，增强安全意识，以下措施最有效的是（　）。

A．定期的教育与培训　　B．全面安全检查

C．一旦发生问题进行责任追究　　D．用完善的制度进行约束

5. 以下个不属于常用的信息系统安全风险防范技术? （ ）。

A．图像处理技术　B．加密技术　C．认证技术　D．恶意代码检测与防范技术

6. 你觉得下面四组密码中，哪一组更为安全（ ）。

A．用 6 个连续的数字做密码　B．用 3 个字母和 3 个数字组合在一起做密码

C．用自己的电话号码做密码　D．用自己的生日做密码

7. 扫描支付已经深入到大众生活的方方面面，你认为以下说法正确的是（ ）。

①扫描支付不会存在任何风险；②商家提供的二维码不一定安全；

③支付密码会有被盗取的风险；④扫描支付未来可能会被更新的支付方式所取代。

A．①②③　B．①④　C．②③　D．②③④

8. 计算机预防病毒感染有效的措施是（　）。

A．用酒精擦拭 U 盘后才使用　　B．定期对计算机重新安装系统

C．不往计算机中拷贝软件　　D．给计算机安装上查杀病毒的软件

9. 信息系统安全反映在( )四个层面上。

A．设备安全、运行安全、数据安全、内容安全

B．物理安全、运行安全、数据安全、内容安全

C．设备安全、运行安全、人员安全、内容安全

D．物理安全、系统安全、数据安全、内容安全

10. 下列关于信息系统安全的说法，正确的是（　）。

A．登录银行账号，需要输入用户名和口令，该口令属于密钥

中国知网　https://www.cnki.net

B．安装正版的杀毒软件并及时更新就一定能保证计算机的数据安全

C．计算机黑客和计算机病毒都是人为编制的具有破坏功能的计算机程序代码

D．防火墙是一道确保内网安全的屏障，既可以是软件系统，也可以是软硬件结合

11. 李华和妈妈发现路边有人在做活动，通过扫描二维码登录后就可以获得小礼品，关于扫码领礼品说法错误的是（ ）。

A．应当在手机内安装实时监控杀毒软件，以免扫码会有病毒

B．扫码时应先了解是否为正规商家或官方认证的二维码商家

C．可随意扫描或点击陌生人的二维码

D．不登录不明网站，避免病毒破坏手机

12. 某停车场管理系统具有车辆识别、费用计算等功能。通过车牌识别技术采集车牌号码、入场时间、出场时间等数据并存储在系统的数据库中，结合二维码支付系统，根据支付状态控制闸机。系统管理人员可通过浏览器或客户端软件对后台数据进行管理。下列关于该系统信息安全的说法，正确的是（ ）。

A．修复服务器操作系统的漏洞，可提高信息系统的安全性

B．对车辆停车数据进行校验，可保证系统中数据的安全性

C．对数据库中的数据进行备份和加密，可提高数据的完整性

D．若在服务器上安装防火墙，则不用再安装杀毒软件

13. 为预防电动自行车充电时火灾的发生，某小区引入了电动自行车智能充电系统，电量充满自动断电。用户可以使用扫码或短信验证两种方式登录充电小程序，登录后即可选择充电口，并查看自己充电的设备编号、充电时长、消费金额等，随时随地实现与服务器的无线通讯。下列关于信息系统安全和信息社会责任的说法，正确的是（ ）。

A．系统定期备份数据和文件，可提高该系统的安全性

B．未经授权将系统的充电用户数据无偿送给商家

C．关闭系统服务器上杀毒软件的自动扫描功能，需要检测时再打开

D．用户可以使用扫码或短信验证两种方式实现身份认证，可确保数据一定安全

二、判断题

14. 人为因素不是造成信息系统安全问题的主要因素。( )

15. 计算机病毒具有隐蔽性、破坏性、传播性等特点。( )

16. 计算机病毒是程序变异产生的。( )

17. 将杀毒软件及时更新，计算机仍有可能会中病毒。( )

18. 信息系统安全风险只包括硬件风险和软件风险。( )

中国知网 https://www.cnki.net

19. WINDOWS 中用户密码要区分大小写。( )

20. 信息系统安全是个社会系统工程，除了从政府层而加强立法工作，还需要不断提高关键安全技术水平，更需要使用者全面提高道德意识与技术防范水平。( )

附录 6 信息社会责任二轮测试题

一、单选题

1. 信息系统安全事件层出不穷，这些安全事件发生的原因不包括（ ）。

A. 信息设备使用人员认识不足　　B. 信息系统设计得完美无缺

C. 操作不当　　D. 不法分子恶意攻击

2. 对企业网络最大的威胁是（ ）。

A. 黑客攻击　　B. 外国政府攻击　　C. 竞争对手攻击　　D. 内部人员的恶意攻击

3. 以下关于信息系统的管理措施错误的是（ ）。

A. 设置包含大小写字母、数字、特殊字符等复杂的密码

B. 定期修改信息系统的密码

C.为防止忘记密码，所有信息系统采用同一个密码

D. 定期扫描系统的漏洞

4. 以下管理措施属于信息系统安全管理的事先防御阶段的是（ ）。

A. 杀毒软件自动扫描 U 盘文件　　B. 及时发现网络入侵行为

C. 调取系统运行日志　　D. 安装防火墙，设置防火墙规则

5. 为保护个人信息安全，防止个人隐私泄露，以下做法正确的是（ ）。

A.网站上注册会员时，按要求填写真实的姓名、身份证号、家庭电话等能够识别身份的信息。

B.在网吧登录网上银行，查询银行账户余额或进行银行转帐操作。

C.不在公共 Wi-Fi 热点下进行使用移动支付，避免重要的个人敏感信息被他人窃听、冒充、篡改等。

D.在所有网站和服务上使用相同的密码

6. 为降低内部员工人为带来的信息系统安全风险并避免法律问题，组织应该采取哪些措施加强内部人员的安全管理？（ ）

A. 仅对工作申请者实施背景检查

B. 仅签订雇佣合同和保密协议

C. 仅加强在职人员的安全管理

D. 对工作申请者实施背景检查，签订雇佣合同和保密协议，加强在职人员的安全管理，严格控制人员离职程序，立即撤销离职者的访问权限

中国知网 https://www.cnki.net

7. “根据风险评估结果、法律法规要求、组织业务运作自身需要来确定控制目标与控制措施”是信息系统安全管理模型中哪个管理周期的内容？（ ）

A. 计划　　B. 实施　　C. 检查　　D. 措施

8. 下列行为不属于国际网络礼仪十大规则的是（ ）。

A. 共享专业知识　　B. 宽恕他人的过错

C. 尊重他人的隐私　　D. 随意发表对他人的评论

9. 下列行为不违背信息道德的是（ ）。

A．通过网络强行进入别人的计算机，但没有窃取别人的资料

B．破解网络上的共享软件并以极低的价格出售

C．小华将网上浏览到的文章稍做修改后发表

D．网友小铭喜欢写作，经常将自己的作品发布到博客上与好友共享

10. 下列行为不属于网络欺凌的是（ ）。

A．在网上公开他人的个人隐私

B．在网上上传他人的不雅照片

C．在论坛中发帖侮辱他人

D．在微信朋友圈发布自己录制的美食视频

11. 不损害国家利益、公共利益和他人利益是（ ）的基本要求。

A．信息社会道德　B．信息社会文化　C．信息社会安全　D．信息社会法律

12. 随着信息技术的深入发展和广泛应用，网络中出现了许多不容回避的道德与法律的问题。下列行为符合网络道德规范的是（ ）。

A．使用微信聊天时，对网友反唇相讥，任意谩骂

B．制作计算机病毒，在网站上大肆传播

C．非法潜入网络进行恶性破坏，蓄意窃取或篡改网络用户的个人资料

D．在使用网络时，注意保护个人隐私，不泄露他人的个人信息

13. 2017 年 5 月 15 日，胡某编造并散布“横河杨梅喷洒膨胀剂”的不实视频，视频中显示一位农民对杨梅树进行喷洒，画外音称“喷洒的是膨胀剂”，该视频的广泛传播对公众产生了严重的负面影响。经过调查，胡某的行为触犯了《中华人民共和国治安管理处罚法》第二十五条第（一）项的规定，因此警方依法给予胡某 7 天的行政拘留。根据这个案例，你认为以下哪个说法是不正确的？（ ）

A. 只要使用化名，就可以随意发布任何信息

B. 网络中传播的信息并非全部都是真实可靠的

中国知网 https://www.cnki.net

C. 在网络空间同样需要遵循道德规范和法律约束，不得制造、传播虚假信息

D. 对未经核实的信息，不应随意传播或修改

二、判断题

14. 信息安全并不只是技术过程，更重要的是管理过程。（ ）

15. 由人为因素造成的信息系统安全风险，我们可以通过管理来消除。（ ）

16. 对企业用户，为了保护自身商业利益的数据安全，防止数据丢失和被窃等情况，只需要备份数据库系统。（ ）

17. 网上聊天时，因为对方不知自己的真实姓名，可以不负责任地“畅所欲言”。（ ）

18. 小张在社交媒体上看到一则未经证实的新闻，他立刻转发给了所有朋友。（ ）

19. 进入信息社会就是进入一种虚拟社会，可以想干什么就干什么，不再受道德和法律的约束。（ ）

20. 在网上交流时，要注意使用文明语言，礼貌与人交流，如果对方言语粗鲁，不尊重你，要及时终止交流。（ ）

附录 7 信息社会责任三轮测试题

一、单选题

1. 下列哪项不属于信息社会相关法律法规的主要目的（ ）。

A. 调整信息活动中产生的各种社会关系　B. 维护信息社会成员公共利益

C. 构建和谐社会　D. 提高信息处理效率

2. 以下哪项不属于信息社会法律与法规的范畴（ ）。

A. 数据保护法　B. 知识产权法　C.交通法规　D.反垄断法

3. 在信息社会的法律与法规中，什么是“合理使用”原则（ ）。

A. 任何情况下都可以自由使用软件

B. 在不侵犯著作权的前提下，有限度地使用作品

C. 只限于个人使用的软件

D. 根据用户需求随意修改软件

4. 在信息社会中，下列哪项行为可能构成侵犯个人隐私权（ ）。

A. 未经同意收集个人数据　B. 使用个人信息提供定制服务

C. 使用个人数据进行市场分析　D. 公开个人数据以提升透明度

5. 蹭网指的是通过非正规途径，利用自己设备中的无线网卡连接到他人无线路由器上网的一种行为。下列说法正确的是（ ）。

A. 去朋友家做客，通过输入 WIFI 密码连接朋友家的网络是一种蹭网行为

中国知网 https://www.cnki.net

B. 蹭网是一种经济的上网方式，应该提倡和推广

C. 蹭网是一种盗窃他人通信线路的行为，有可能构成盗窃罪

D. 蹭网是一种安全的上网方式，不会泄露个人隐私，也不可能造成安全隐患

6. 下列关于软件购买与使用的说法中，正确的是（ ）。

A. 使用盗版软件是一种节约行为

B. 盗版软件会破坏正常的软件市场,会对软件生产企业造成损失

C. 自己购买的计算机正版软件,就可以任意安装

D. 只要是个人使用,不进行商业行为的软件,就不会有盗版行为

7. 下列行为没有违反信息安全相关法律法规的是（ ）。

A．某房屋中介向装修公司出售客户电话号码

B．小文编造虚假的灾情，在自媒体上传播

C．小东在网购时买到假冒伪劣商品，在和商家沟通无果后，通过法律手段来维权

D．小明在朋友圈发布某名人的家庭住址

8.信息社会的特征包含（ ）。

①数字生活 ②信息经济 ③网络社会 ④在线政府

A．③④ B．①② C．①③④ D．①②③④

9. 计算机软件保护条例的主要作用是（ ）。

A．保护计算机软件著作权人的权益

B．规范电子商务行为，维护市场秩序

C．规范密码应用和管理

D．保障网络安全

10. 2017 年 6 月 1 日起施行的《中华人民共和国网络安全法》总则第一条是：为了保障网络安全，维护网络空间主权和国家安全、（ ），保护公民、法人和其他组织的合法权益，促进经济社会信息化健康发展，制定本法。

A．国有企事业单位利益 B．私人企事业利益 C．国家利益 D．社会公共利益

11. 信息公开尤其是政府信息公开制度的建立与发展对社会政治、经济和文化的发展都有重要的作用与意义，其中不包括（ ）。

A.促进公众参与国家管理 B. 保障个人权益

C. 限制政府职能范围，减少政府干预 D. 促进经济增长

12. 下列行为中侵犯了他人知识产权的是（ ）。

A. 不剽窃他人信息作品内容

中国知网 https://www.cnki.net

B. 可以使用盗版书籍、软件、光盘等，因为这些东西不是自己生产的

C. 如果需要在自己的作品中引用他人的作品，应注明引用信息的来源、作者

D. 对于作者声明禁止使用的作品，不去使用

13. 下列哪项属于公有领域作品的特征（　）。

A. 受法律保护的作品，作者享有所有权利

B. 不受现行法律保护的作品或已经超过法律保护期限的作品，任何人都可以自由、无偿地使用

C. 作品的创作者明确声明保留所有权利

D. 作品只能在特定的、有限的范围内使用

二、判断题

14. 依据法律法规，公民在网络上随意抹黑造谣，可追究其民事责任。（　）

15. 当使用版权保护的软件（电子）作品时应不用标注作者的姓名、作品名称。（　）

16. 《电子商务法》从 2019 年 1 月 1 日开始施行。（　）

17. 信息社会责任是指信息社会中的个体在文化修养、道德规范和行为自律等方面应尽的责任。（　）

18. 利用自身掌握计算机知识进入他人计算机系统，不能算违法。（　）

19. 互联网平台企业应该遵守相关法律法规，保证商品质量，提高服务意识（　）

20. 知识共享版权持有人提供多种可供选择的授权形式及条款组合，创作者可与大众分享创作，授予其他人再散布的权利，却又能保留其他某些权利。（　）

附录 8 后测情景测试题

数字化时代改变了我们每位同学的生活方式，从上网查找学习资料、建立社交关系到享受个人娱乐，我们的生活也变得更加丰富多彩。但信息安全问题也成为了我们不得不面临的巨大挑战。高中生小辰在使用社交媒体的过程中，就亲身体验到了这一系列问题的困扰。

1. 小辰在浏览社交媒体软件时，无意间刷到了一条关于班里某位同学的谣言，这些谣言迅速传播并对该同学的名声造成了严重损害。以上暴露了哪些信息安全漏洞？小辰可以采取哪些措施来预防或减少此类的信息安全威胁？

2. 小辰在网上看到有人公开嘲笑和讽刺某同学的外貌和成绩，这种行为引起了其他同学的跟风和嘲笑，对这位同学造成了心理创伤。以上行为违反了哪些信息伦理道德原则？小辰作为高中生，应采取什么行动来维护网络道德秩序？

3. 小辰认识到，这种侵犯个人隐私和名誉的行为可能已经触犯了法律。在我国，有哪些法律法规能够为小辰和他的同学提供保护，避免他们受到此类行为的伤害？小辰应如何利用这些法律法规来维护自己和同学的合法权益？

中国知网 https://www.cnki.net

附录 9 后测学生访谈提纲

1. 生活中，您应用了哪些新的方法来保护个人信息安全？
2. 遇到网络欺凌、虚假信息传播等不道德行为时，您会采取哪些与之前不同的措施？
3. 您对《个人信息保护法》和《知识产权法》等法律法规有了哪些更深入的理解和运用？

附录 10 后测教师访谈提纲

1. 案例教学实施后，您感受到学生在哪些具体行为上表现出信息安全意识与能力的提升？
2. 通过案例教学，您了解到学生在伦理道德行为方面有哪些积极变化？
3. 根据您的了解，学生对相关法律法规的理解和运用能力是否增强？

附录 11 教学设计方案二：“信息系统安全技术”

【课标分析】

内容要求：2.7 熟悉信息系统安全防范的常用技术方法，养成规范的信息系统操作习惯。

学业要求：在信息系统应用过程中，掌握信息系统安全防范的常用技术方法。

【教材分析】

本节课选自第 4 单元《信息系统的安全》第二节《信息系统安全技术》。本节课是学生在了解信息系统的安全风险后，对相关的安全技术进行探讨，学习有关信息系统安全的防护知识与技能，降低信息系统的安全风险，养成规范的信息系统操作习惯。

【学情分析】

高二学生在日常生活中接触过多种信息系统，对于计算机病毒、木马等威胁也有一定的认识，在使用教室内的教学平板时也有过中毒影响教学的经历，对如何防范计算机病毒有较为迫切的需求，由此也可以看出学生对安全技术的了解不够深入，没有养成较好的操作信息系统的规范等。

【教学目标】

1.识别常见信息系统安全威胁，理解其对个人和组织的影响。

2.体验杀毒软件的工作过程，掌握计算机病毒防护常识。

3.设置防火墙规则，理解安全屏障的构建原理。

4.认识个人在信息安全中的责任，推广安全防护知识。

【教学过程】

教学环节	教师活动	学生活动	设计意图

中国知网 https://www.cnki.net

引入案例、呈现任务	1.创设情境 以谁“偷”了我的文件（U 盘文件夹隐藏病毒）为例，讨论使用 U 盘时，U 盘上的文件为什么会都找不到了，文件是否真的丢失了？这是什么原因造成的？ 2.引入案例 案例：计算机感染病毒（如附图 11-1 所示） 某中学信息技术课上，小明使用携带“WannaCry”勒索病毒的 U 盘拷贝作业至教室电脑，一开始小明并未意识到 U 盘已被感染。当他插入 U 盘并打开文件时，病毒迅速利用 Windows 系统的漏洞进行传播，感染了教室的电脑。随后，病毒在局域网内传播，又感染了其他学生的电脑以及教师的办公电脑。部分电脑在重启后无法正常启动，屏幕上出现错误提示信息或蓝屏现象。同时，许多重要的文档、图片和视频文件突然无法打开，显示为乱码或提示文件损坏，一些电脑在运行过程中频繁出现死机或卡顿现象，严重影响了教学和学习效率。不仅如此，病毒在复制自身和加密文件的过程中占用了大量的硬盘空间，导致电脑提示硬盘空间不足，一些重要的学习资料和个人数据也因为被病毒加密而无法恢复，造成了不可挽回的损失。 附图 11-1 计算机感染病毒 3.呈现任务 发送案例分析任务单。请小组内部合作上网查找相关资料，并结合自身经验思考： 任务一： （1）系统无法启动 （2）文件打不开 （3）计算机经常死机、卡机，报告内存不够、系统运行速度慢 （4）提示硬盘空间不够 （5）数据丢失 以上计算机中病毒表现对应的原因及危害。 任务二：	1.体验情境 认真听老师讲述生活中“文件丢失”事件，思考教师提出的问题。 回答：文件可能并没有丢失。原因可能是 U 盘坏了，U 盘中毒了等。 2.感知案例 结合文字和图片阅读计算机感染病毒案例。 3.阅读任务 接收任务单，观察并思考如何填写计算机中病毒的案例分析表格。	1.通过“U 盘文件丢失”的情景，激发学生的学习兴趣和探究欲望，为后续学习做好铺垫。 2.使学生能够直观地认识到计算机感染病毒的危害和传播速度，意识到学习信息系统安全技术的重要性。 3.引导学生系统分析案例核心要素，提升案例研讨的针对性和实效性。

中国知网 https://www.cnki.net

	（1）“WannaCry”勒索病毒的特性 （2）与特性对应的案例中具体描述		
分析案例、合作讨论	1.观察记录 随机选择两个小组记录他们的合作情况。 2.提供反馈 检查、巡视各个小组讨论情况，对有困难的小组进行指导和提示，并随机选择两个小组用课堂观察表记录他们的表现情况。	1.讨论分析 再次仔细阅读案例，查找案例相关资料，结合小组成员经验思考任务一和任务二。 2.寻求反馈 组内讨论，有问题的小组向老师提问，配合老师记录小组成员合作讨论情况。	1.有助于学生更深刻地理解信息安全技术的实际问题。 2.推动学生在合作讨论中深度解析案例内涵，实时评估学习效果以为优化教学提供参考。
归纳案例、概括总结	1.组织展示 组织各个小组提交案例分析任务单并派每小组代表在班上进行交流展示。 2.概括总结 带领学生总结计算机中毒的原因和危害，以及“WannaCry”勒索病毒的特性，呈现示例答案。 提问：如何预防计算机中病毒？ 演示如何安装杀毒软件以及打开计算机防火墙，设置出入站规则。	1.分享成果 发送小组填写的案例分析任务单，派小组代表展示本组案例分析成果。 2.归纳收获 跟随老师以案例为中心总结计算机中毒的原因和危害，以及勒索病毒的特性，并回答预防计算机中病毒的措施。在老师演示完后，自己动手进行实践。 附图 11-2 学生安装杀毒软件 附图 11-3 学生打开防火墙	1.鼓励学生积极参与并分享见解，加深学生对计算机病毒及其预防措施的认识。 2.教师提供正确的预防计算机中病毒的方法，增强学生的实践技能和信息安全意识。

【基础作业】分析计算机病毒的工作原理，并用语言叙述。

【提高作业】尝试画出流程图。

中国知网 https://www.cnki.net

附录 12 教学设计方案四：“信息社会的伦理与道德”

【课标分析】

内容要求：2.6 在日常生活与学习中，合理使用信息系统，负责任地发布、使用与传播信息，自觉遵守信息社会中的道德准则和法律法规。

学业要求：认识信息系统再社会应用中的优势及局限性，能够自觉遵守相关法律法规与伦理道德规范。

【教材分析】

本节课选自第 5 单元《信息社会的建设》第一节《信息社会的伦理与道德》。这一节内容旨在引导高中生深入探讨信息技术发展所带来的伦理和道德挑战，强调在信息社会中个体应遵循的行为准则和道德规范。通过对这节课的学习，学生将理解信息活动中的权利与责任，培养在数字化环境中负责任的行为习惯，并形成适应信息社会的伦理观念。教材通过结合实际案例和讨论活动，旨在提高学生的信息伦理意识，强调在信息技术应用中维护个人和公共利益的重要性。

【学情分析】

高二学生已经具备了一定的信息技术操作技能和基本的信息素养，能够理解信息社会中的一些基本概念，但可能对信息社会的伦理和道德问题缺乏深入的认识和系统的思考。他们正处于形成世界观、价值观的关键时期，对新兴事物充满好奇心，但也可能因为生活经验不足而对信息安全和伦理问题的重要性认识不足。因此，在教学中需要引导他们从实际案例出发，深入探讨信息社会的伦理道德问题，培养他们的批判性思维和责任感。

【教学目标】

1.学生能够理解信息社会中伦理与道德的基本原则。

2.学生能够掌握网络道德规范和个人隐私保护的知识。

3.学生能够通过案例学习，了解信息技术应用中的伦理道德问题。

4.培养学生的伦理道德意识和负责任的信息行为习惯。

【教学过程】

教学环节	教师活动	学生活动	设计意图
引入案例	1.创设情境 提出问题：“在信息社会中，我们为什么需要关注伦理与道德？” 简要介绍信息社会中伦理与道德的概念和重要	1.体验情境 思考并回答教师提出的问题。聆听教师对信息社会伦理与道德的介绍。	1.激发学生对信息社会伦理与道德问题的思考，使学生形成对信息伦理道德基本概念的初

中国知网 https://www.cnki.net

、 呈 现 任 务	性。 2.引入案例 详细解释信息伦理的黄金规则“己所不欲，勿施于人”，展示案例。 案例一：网络欺凌（如附图 12-1 所示） 高中生君君在社交群组中遭受网络欺凌，每当他在群里发言，气氛就会变得冰冷，他点赞或评论的朋友圈也会遭到冷嘲热讽。这种欺凌导致他变得沉默寡言，甚至出现自残行为，学习成绩也大幅下降。 附图 12-1 网络欺凌 案例二：信息泄露（如附图 12-2 所示） 高中生小李在社交媒体上分享了自己的日常生活照片和位置信息。不久后，他发现自己的个人隐私信息被泄露，包括家庭住址、学校信息等，甚至有人冒充他的身份进行诈骗。这对他的生活和学习造成了极大的影响，也给他的家人带来了担忧。 附图 12-2 信息泄露 3.呈现任务 发送案例分析任务单，并在屏幕展示任务一和任务二。 任务一（案例一）： （1）解释网络活动中网络礼仪的黄金规则“己所不欲，勿施于人”在网络交流中的具体体现。	2.感知案例 认真听讲，理解信息伦理黄金规则“己所不欲，勿施于人”的重要性。结合图片和文字阅读案例一和案例二。 3.阅读任务 接收任务单，并阅读任务一和任务二，边阅读边思考。	步认识。 2.让学生直观感受到网络欺凌和个人信息泄露的严重性，以及遵守信息伦理道德的重要性。 3.引导学生聚焦信息伦理道德具体问题，使其从特定的角度进行案例分析。

中国知网 https://www.cnki.net

	（2）“网络欺凌”的含义是什么？遇见该类事件应如何应对？ （3）分析虚拟空间与真实空间在交流方式上有何不同，并讨论在线发布个人信息的益处与风险。 任务二（案例二）： （1）我们为什么要保护个人隐私？有何法律意义？ （2）在网络中，我们应如何保护自己的自己与他人的隐私信息不被泄露？		
分析案例、合作讨论	1.作答提示 在每个任务对应问题后给出相应的作答提示，请每位同学先独立思考分析两个案例。 2.观察记录 随机选择两个小组按照课堂观察表记录他们的组内合作讨论情况。 3.提供反馈 检查、巡视各个小组讨论情况，对有困难的小组进行指导和提示，并随机选择两个小组记录他们的表现情况。	1.独立分析 根据作答提示先进行个人独立分析案例、思考问题。 2.讨论分析 各小组成员仔细研读案例材料，通过查阅相关资料并结合自身经验，深入思考并完成任务一和任务二。 3.寻求反馈 组内讨论过程中，有问题的小组向老师提问，并配合老师记录小组成员合作讨论情况。	1.通过设置引导性作答提示，帮助学生独立梳理案例要点，为小组深入讨论做好充分准备。 2.组织学生通过小组合作讨论的方式，深入分析案例内容，达到集思广益、共同提升的效果。 3.实时评估小组讨论的表现，为优化案例教学提供依据。
归纳案例、概括总结	1.组织展示 组织各小组提交案例分析任务单，并派小组代表在班上进行交流展示。 2.概括总结 基于展示的案例分析结果教师进行补充和相关知识点的讲解:网络礼仪的黄金规则“己所不欲，勿施于人”；虚拟空间与现实空间的不同，在线发布个人信息的益处与风险；知道保护自己与他人隐私信息的措施与方法；网络欺凌等。	1.分享成果 各小组需提交小组案例分析任务单，并推选一名成员向全班汇报本组的分析成果。 2.归纳收获 聆听教师的总结，做好笔记以便课后复习巩固。思考如何将所学知识应用到现实生活中，以及如何在未来的学习和生活中更好地实践信息伦理道德。	1.促进学生系统梳理案例分析成果，培养表达能力与批判思维，同时实现知识共享与互学互鉴。 2.巩固学生的知识点，并引导学生思考信息伦理在现实生活中的应用。通过这样的教学活动，学生不仅能够提升自己的信息伦理意识，还能够学会如何在数字世界中负责任地行动。

【基础作业】选择本节课讨论的两个案例中的一个撰写一份分析报告。

【提高作业】基于你选择的案例，设计一个模拟解决方案，并以小组为单位进行角色扮演。

附录 13 教学设计方案六：“信息社会的法律与法规（第二课时）”

【课标分析】

内容要求：2.6 在日常生活与学习中，合理使用信息系统，负责任地发布、使用与传播信息，

中国知网 https://www.cnki.net

自觉遵守信息社会中的道德准则和法律法规。

学业要求：认识信息系统再社会应用中的优势及局限性，能够自觉遵守相关法律法规与伦理道德规范。

【教材分析】

本节课选自第 5 单元《信息社会的建设》第二节《信息社会的法律与法规》。旨在帮助学生理解信息社会中法律与法规的重要性。通过学习相关法律知识，学生将认识到法律框架在保护知识产权和维护网络秩序中的关键作用。通过案例分析、法规解读和讨论活动，培养学生的法律意识，使其能够在信息社会中依法行事，并学会用法律手段保护自身权益。

【学情分析】

高二学生在信息技术学习中已具一定信息获取与处理基础，对信息社会有初步认识，但对著作权的了解较为模糊。虽在网络中常接触作品，却不清楚著作权归属、权利范围与侵权界定。其思维处于形象向抽象过渡阶段，理解著作权相关法律条文与逻辑关系存在困难。此年龄段学生好奇心强，因自身创作兴趣或信息消费行为，对著作权有探索欲。部分学生关注创作权益保障，部分在意合法使用作品。因此本节课设置两个案例：“著作权权属、侵权纠纷”和“高中生研发软件”。

【教学目标】

能精准阐述著作权概念、归属原则、权利内容与侵权判定标准，借典型案例分析培养自主探究、合作交流等能力。

掌握从现象到本质的思维方法以解决实际著作权问题，并应用于生活。

增强著作权法律意识，尊重他人权益，树立依法创作与使用作品的价值观，自觉抵制侵权，维护法律秩序，在合法前提下积极创新，为文化繁荣担责。

【教学过程】

教学环节	教师活动	学生活动	设计意图
引入案例、呈现任务	1.创设情境 以视频的形式引出知识产权问题：随着数字化网络的发展，数字化作品的极大丰富与传播，与之相应的知识产权问题也越发的凸显。 介绍著作权。 2.引入案例	1.体验情境 观看关于数字化网络发展和知识产权问题的视频，思考数字化作品传播与知识产权保护间的关系。通过教师对著作权的介绍，加深对著作权的认识和规则。 2.感知案例	1.通过创设真实网络情境，提高学生对知识产权，特别是著作权的认识和理解。创设情境，引导学生思考数字化时代知识产权的重要性。 2.通过具体案例展示著

中国知网 https://www.cnki.net

	案例一：著作权权属、侵权纠纷（如附图 13-1 所示） 徐某对民国时期全国范围内的近 8000 种报纸进行了精心挑选，收集并整理了上万幅报纸图版，并为每张图添加了详细的文字说明，最终编纂成一部具有独特创意的书稿。然而，中华书局在未获得徐某授权的情况下，在出版的基金项目成果中使用徐蜀的作品作为核心内容，被诉侵权。 附图 13-1 著作权权属、侵权纠纷 案例二：高中生研发软件（如附图 13-2 所示） 在苏州工业园区领科海外教育学校就读的高二年级学生杨某某凭借其卓越的创新能力，成功研发出一款摩尔质量计算器软件，并因此荣获国家版权局颁发的计算机软件著作权登记证书。这款软件不仅别具一格，能够智能化地自动计算出化学分子式的摩尔质量，而且其操作流程简便流畅，同时还能确保输出的数据精准无误，令人拍手叫绝。 附图 13-2 高中生研发软件	阅读两个关于著作权的案例，理解著作权的法律概念和实际应用。	作权的实际问题，帮助学生将抽象的法律概念与现实生活联系起来。
	3.呈现任务 发送案例分析任务单，并在屏幕展示任务一和任务二。 任务一（案例一）： （1）中华书局的行为侵犯了徐某什么权利？为什么？ （2）为什么要保护著作权？徐某可以借助哪部法律	3.阅读任务 接收任务单，并阅读任务一和任务二，边阅读边思考其中的问题。	3.指导学生围绕信息法律法规的核心问题，从特定视角展开案例剖析。

中国知网 https://www.cnki.net

	来维护自己的合法权益？ （3）当我们使用版权保护的作品时，应该注意哪些关键点？ 任务二（案例二）： （1）杨某某研发的摩尔质量计算器软件是否享有知识产权？为什么？ （2）杨某某获得计算机软件著作权登记证书意味着什么？		
分析案例、合作讨论	1.作答提示 为每个任务设置引导性作答提示，要求学生在小组讨论前独立完成两个案例的分析与思考。 2.观察记录 随机选择两个小组使用课堂观察记录表记录合作讨论情况。 3.提供反馈 在小组讨论过程中巡回指导，重点观察各组的研讨情况，针对遇到困难的小组及时提供个性化指导与提示。同时，随机选取两个典型小组进行详细的过程性记录，以便后续分析评估。	1.独立分析 根据问题指引，学生先自主研读案例材料并形成个人见解。 2.讨论分析 各小组认真分析案例内容，查阅补充资料并整合实践经验，完成既定任务要求。小组记录员记录大家的发言和亮点，并进行汇总。 3.寻求反馈 小组研讨过程中，遇到困难的小组可主动向教师寻求指导，同时协助教师完成小组互动情况的观察记录。	1.通过设置作答提示，引导学生自主剖析案例核心要素，为后续协作研讨奠定基础。 2.使学生互动中学习，评估学生的参与度和合作效果，为教师提供反馈，促进讨论过程的可视化与结构化，帮助学生梳理思路、提炼核心观点。 3.动态记录小组研讨过程的表现数据，为案例教学成效评估提供实证支持。
归纳案例、概括总结	1.组织展示 组织各小组提交案例分析任务单，并派小组记录员代表在班上进行交流展示。 2.概括总结 基于展示的案例分析结果教师进行补充和相关知识点的讲解，即著作权含义、相关法律法规、著作权的合理使用以及公有领域、知识共享等。针对案例分析结果进行专业点评和知识拓展，同时实施激励性评价，即对表现突出的小组给予即时表扬，对有待改进的小组提出建设性反馈。	1.分享成果 各小组完成、汇总并提交案例分析任务单，由记录员代表小组展示案例分析的成果。 2.归纳收获 聆听教师对案例相关知识点的补充讲解，即著作权的含义、相关法律法规、合理使用原则以及公有领域和知识共享的概念。	1.促进学生对相关法律法规的深入理解，培养表达能力与批判思维，同时实现知识共享与互学互鉴。 2.巩固所学知识，提供更全面的法律视角，并引导学生正确理解和应用著作权法律。激发学生的学习热情，增强团队合作精神，同时培养他们的竞争意识和自我提升的动力。
反思案例	1.引导反思 通过提出两个反思性问题：这两个案例中涉及的著作权保护对象有什么不同？在学习和生活中应该如何合理使用他人作品？又该如何保护自己的创新成	1.个人反思 针对教师提出的反思问题，以个人为单位进行深入思考。认真剖析自己的	1.帮助学生突破固有思维局限，使其未来在应对信息法律法规问题时能够独立思考并提

中国知网 https://www.cnki.net

、支架引导	果？ 2.提供支架 在学生分析案例时，提供法律框架图、分析模板等认知工具，帮助学生理清逻辑、多角度思考，培养其系统分析法律案例的能力，最终实现自主应用。 3.给予反馈 针对学生案例分析中的具体问题提供精准反馈，包括法律适用偏差和风险识别疏漏，并指导修正策略。实施差异化教学：对基础组强化法律条文解读训练，对进阶组开展“法律原则 vs 现实冲突”的深度研讨。最后通过延伸案例检验知识迁移成效。	思维误区和知识盲点。 2.讨论交流 利用反思支架，组内交换反思意见，向教师或小组成员请教自己仍存在疑惑的问题，对之前的案例分析进行重新审视和完善。 3.深化理解 根据教师反馈进行针对性改进：基础组深化法律条文研读，进阶组开展“法律原则 vs 现实冲突”的辩论。全体学生完成延伸案例分析，并完成反思日志。	出优化解决方案。 2.通过提供支架和小组交流，帮助学生系统梳理法律案例要点，在反思与讨论中深化理解。 3.通过精准反馈与分层指导，帮助学生针对性修正法律认知偏差，在差异化任务与延伸案例中深化理解，最终实现知识体系的系统构建与实践迁移。

【基础作业】列举至少三项著作权包含的权利。

【提高作业】搜集一个原创艺术作品被侵权的场景，设计一个保护该作品著作权的策略，并讨论其有效性。

中国知网 https://www.cnki.net