手术麻醉信息系统
对外接口文档

说

明

书

编写： 审核： 确认：

版本：VER 1.4 日期： 2022-4-26

1 前言 3
1.1 声明 3
1.2 文档目的 3
1.3 读者对象 3
1.4 术语与缩写解释 3
2 文档修订记录 3
3 方案说明 4
3.1.1 WebService 推送的方式 4
4 字典数据 5
4.1.1 药物字典 5
4.1.2 用户字典(重要) 7
4.1.3 科室字典(重要) 8
4.1.4 麻醉方式字典 10
4.1.5 用药方式字典 11
4.1.6 临床诊断字典 12
4.1.7 手术编码字典 12
4.1.8 检验编码字典 14
4.1.9 检查编码字典 14
5 患者数据 15
5.1.1 手术申请单(重要) 15
5.1.2 患者基本信息（提供根据病人标识与住院号查询病人基本信息） 21
5.1.3 患者检验(重要) 23
5.1.4 患者检查报告 27
5.1.5 患者术前生命体征（暂不做） 29
5.1.6 病历查看 HIS 提供链接由手麻调用查看（暂不做） 30
6 数据回写 30
6.1.1 手术排班与取消信息回写（根据医院要求是否做） 30
6.1.2 HIS 提供存储过程由手麻回写手术完成信息（根据医院需求是否做，可能会增加字段看医院要求） 31

6.1.3 医嘱收费 HIS 提供链接由手麻调用医嘱编辑（暂不做） 33

1 前言

1.1 声明

和 HIS、PACS 和 LIS 等厂家协商，根据本方案提供相应的视图。

1.2 文档目的

本文档意在对深医手麻系统接口方案进行详细的说明，使接口开发人员能够深刻理解接口方案，从而更好的与第三方厂家洽谈接口方案。

1.3 读者对象

手麻系统接口开发人员、实施工程师、第三方厂家。

1.4 术语与缩写解释

缩写、术语	解释
字段红色字体	非空必须填写
字段类型	C 代表字符串类型，N 代表数字类型，D 代表日期类型

2 文档修订记录

日期	版本	修订说明	修订者
2016-07-14	1.0	创建	何金旭

2019-03-26	1.1	修改	罗德峰
2020-01-19	1.2	修改	罗德峰
2022-04-26	1.4	补充了 XML 格式的消息示例	黄少帆

3 方案说明

HIS、PACS 和 LIS 等第三方厂家根据以下数据字典提供相应视图或接口。

要求先完成目录中名称为红色的视图以达到手麻系统基本上线试用要求，再完成其他部分。

3.1.1 WebService 推送的方式

提供给第三方的 Webservice 地址：http://IP 地址:8091/AnesWebService?wsdl

ps：其中 ip 地址根据实际环境进行替换,端口号建议沿用 8091。

接口请求入参：

字段名	字段类型	必要	字段说明
action	C	是	各个视图对应的 action 服务名
message	C	是	服务名对应的消息内容，避免解析信息失败，需要嵌套在<![CDATA[]]>中。

接口请求的封装报文：

```
<soapenv:Envelope xmlns:soapenv="http://schemas.xmlsoap.org/soap/envelope/"
xmlns:con="http://config.ws.server.internal.web.digixmed.com/">
   <soapenv:Header/>
   <soapenv:Body>
      <con:AnesWebService>
         <!--Optional:-->
         <action>VI_ANES_DEPTINFO</action>
         <!--Optional:-->
         <message><![CDATA[<REQUEST>...</REQUEST>]]></message>
      </con:AnesWebService>
   </soapenv:Body>
</soapenv:Envelope>
```

4 字典数据

4.1.1 药物字典

药物数据字典，需要获取全部的药物信息。

WebService 推送的方式：

action 服务名：VI_ANES_DRUG_DICTIONARY

第三方提供的视图名称：SSMZ.V_SSMZ_YPZD

字段名	字段类型	长度	字段说明
YAOCODE	C	20	药品编码，在相同的厂家内是唯一。 通过 YAOCODE 可以唯一标识一个药物
NAME	C	200	药品名称
OTHERNAME	C	200	药品别名，如果有多个别名，用|符号分隔
PINYINSHORT	C	20	拼音首字母缩写
GG	C	60	规格，例如 50MG*20 片
PACKUNIT	C	20	包装单位，例如盒
GGAMOUNT	C	20	规格的量：例如 20
GGUNIT	C	20	规格单位：例如片
AMOUNT	C	20	单位剂量：例如 50
UNIT	C	20	单位剂量单位：例如 MG
TYPECODE	C	20	药物类型编码，比如西成药编码、中药编码
TYPE	C	20	药物类型名称，比如西成药、中药等
MANUFACTORYCODE	C	20	药品厂家编码
MANUFACTORY	C	50	厂家名称
PRICE1	C	20	批发价
PRICE2	C	20	零售价
FLAG	N	1	1 停用(已删除)、 0 否(默认)

XML格式推送的消息示例：

请求消息示例：
<REQUEST>

```
<TRANSCODE>VI_ANES_DRUG_DICTIONARY</TRANSCODE>
<MESSAGES>
      <MESSAGE>
        <YAOCODE>001</YAOCODE>
        <NAME>葡萄糖注射液</NAME>
        <GG>5% 2.5g/50ml*1 瓶子</GG>
        <PACKUNIT>瓶</PACKUNIT>
        <GGAMOUNT>1</GGAMOUNT>
        <GGUNIT>瓶</GGUNIT>
        <AMOUNT>50</AMOUNT>
        <UNIT>ml</UNIT>
        <TYPECODE>1</TYPECODE>
        <TYPE>西药</TYPE>
        <MANUFACTORYCODE>001</MANUFACTORYCODE>
        <MANUFACTORY>四川科伦大药厂制药有限公司</MANUFACTORY>
        <PRICE1>1</PRICE1>
        <PRICE2>1</PRICE2>
        <FLAG>0</FLAG>
</MESSAGE>
</MESSAGES>
</REQUEST>
```


出参样例：

响应消息示例：


```
<DATASOURCE>
    <ONRECEIVERESULT>
        <RESPONSE>
            <STATUS>AA/AE</STATUS>
            <MESSAGE>成功/失败</MESSAGE>
        </RESPONSE>
    </ONRECEIVERESULT>
</DATASOURCE>
```

4.1.2 用户字典(重要)

职工信息字典，需要获取全部的职工信息。

WebService 推送的方式：

action 服务名：VI_ANES_STAFFINFO

第三方提供的视图名称：SSMZ.V_SSMZ_YHZD

字段中文名称	字段名	类型	长度	说明
用户标识	USER_ID	C	20	每个用户分配一个唯一标识号
用户工号	USER_WORKID	C	20	用户工号；非空
用户姓名	USER_NAME	C	20	用户姓名；非空
用户科室编码	USER_DEPT_CODE	C	20	用户所在科室的编码,非空，关联科室字典得到科室相关信息， 如果同一账号属于多个科室，用|符号分隔。比如张三既属于 001 科室又属于 002 科室，那么 USER_DEPT_CODE = 001|002
职称	EDUCATION_TITLE	C	20	主任医师、副主任医师、主治医师、住院医师、护士等，非空
用户性别	USER_SEX	C	10	可空
入职日期	ENTRY_DATE	D		本用户入职的日期，可空
拼音码	PYM	C	16	用户姓名拼音首字母缩写；可空
五笔码	WBM	C	16	可空
是否有效标记	FLAG	N	1	1 停用(已删除)、 0 否(默认)，此标记用于此用户是否已删除或离职在职

XML格式推送的消息示例：

请求消息示例：

```
<REQUEST>
<TRANSCODE>VI_ANES_STAFFINFO</TRANSCODE>
<MESSAGES>
        <MESSAGE>
```

```
            <USER_ID>001</USER_ID>
            <USER_WORKID>0001</USER_WORKID>
            <USER_NAME>用户名称</USER_NAME>
            <USER_DEPT_CODE>1001</USER_DEPT_CODE>
            <EDUCATION_TITLE>主任医师</EDUCATION_TITLE>
            <USER_SEX>男性</USER_SEX>
            <ENTRY_DATE>2022-01-01 00:00:00</ENTRY_DATE>
            <PYM></PYM>
            <WBM></WBM>
            <FLAG>0</FLAG>
    </MESSAGE>
    </MESSAGES>
    </REQUEST>
```

出参样例：

响应消息示例：

```
    <DATASOURCE>
        <ONRECEIVERESULT>
            <RESPONSE>
                <STATUS>AA/AE</STATUS>
                <MESSAGE>成功/失败</MESSAGE>
            </RESPONSE>
        </ONRECEIVERESULT>
    </DATASOURCE>
```

4.1.3 科室字典(重要)

WebService 推送的方式：

action 服务名：VI_ANES_DEPTINFO

第三方提供的视图名称：SSMZ.V_SSMZ_KSZD

字段中文名称	字段名	类型	长度	说明
科室代码	DEPT_CODE	C	20	科室唯一不变编码；非空

科室名称	DEPT_NAME	C	32	科室名称；非空
科室简称或别名	DEPT_ALIAS	C	32	别名；可空
拼音码	PYM	C	16	科室名称拼音首字母缩写；可空
五笔码	WBM	C	16	科室名称五笔码；可空
位置	LOCATION	C	20	可空
是否可用	FLAG	N	1	1 停用 0 否(默认)

XML格式推送的消息示例：

请求消息示例：

```
<REQUEST>
<TRANSCODE>VI_ANES_DEPTINFO</TRANSCODE>
<MESSAGES>
    <MESSAGE>
        <DEPT_CODE>001</DEPT_CODE>
        <DEPT_NAME>内科</DEPT_NAME>
        <DEPT_ALIAS></DEPT_ALIAS>
        <PYM></PYM>
        <WBM></WBM>
        <LOCATION>位置</LOCATION>
        <FLAG>0</FLAG>
</MESSAGE>
</MESSAGES>
</REQUEST>
```

出参样例：

响应消息示例：

```
<DATASOURCE>
    <ONRECEIVERESULT>
        <RESPONSE>
            <STATUS>AA/AE</STATUS>
            <MESSAGE>成功/失败</MESSAGE>
        </RESPONSE>
    </ONRECEIVERESULT>
```

```
</DATASOURCE>
```

4.1.4 麻醉方式字典

SSMZ.V_SSMZ_MZFS

字段中文名称	字段名	类型	长度	说明
麻醉方式编码	CODE	C	16	唯一不变编码，非空
麻醉方式名称	NAME	C	50	非空
是否可用	FLAG	N	1	1 停用 0 否(默认)

XML格式推送的消息示例：

请求消息示例：

```
<REQUEST>
<TRANSCODE>V_SSMZ_MZFS</TRANSCODE>
<MESSAGES>
        <MESSAGE>
         <CODE>001</CODE>
         <NAME>局部麻醉</NAME>
         <FLAG>0</FLAG>
</MESSAGE>
</MESSAGES>
</REQUEST>
```

出参样例：

响应消息示例：

```
<DATASOURCE>
    <ONRECEIVERESULT>
        <RESPONSE>
            <STATUS>AA/AE</STATUS>
            <MESSAGE>成功/失败</MESSAGE>
        </RESPONSE>
    </ONRECEIVERESULT>
```

```
</DATASOURCE>
```

4.1.5 用药方式字典

WebService 推送的方式：

action 服务名：VI_ANES_YWYF

第三方提供的视图名称：VI_ANES_YWYF

字段中文名称	字段名	类型	长度	说明
用药方式 ID	METHODID	C	16	唯一不变编码，非空
用药方式名称	NAME	C	50	非空
用药方式编码	CODE	C	50	非空
用药方式描述	DESC	C	100	用药方式描述

XML格式推送的消息示例：

请求消息示例：

```
<REQUEST>
<TRANSCODE>VI_ANES_YWYF</TRANSCODE>
<MESSAGES>
    <MESSAGE>
        <METHODID>001</METHODID>
        <NAME>用药方式名称</NAME>
        <CODE>0002</CODE>
        <DESC>描述</DESC>
</MESSAGE>
</MESSAGES>
</REQUEST>
```

出参样例：

响应消息示例：

```
<DATASOURCE>
    <ONRECEIVERESULT>
        <RESPONSE>
            <STATUS>AA/AE</STATUS>
```

```
            <MESSAGE>成功/失败</MESSAGE>
        </RESPONSE>
    </ONRECEIVERESULT>
</DATASOURCE>
```

4.1.6 临床诊断字典

SSMZ.V_SSMZ_ZDZD

字段中文名称	字段名	类型	长度	说明
诊断代码	DIAGNOSIS_CODE	C	60	使用 ICD9/ICD10，用户定义；非空
诊断名称	DIAGNOSIS_NAME	C	200	与诊断编码一起作为系统的主键；非空
标准化标志	APPROVED_INDICATOR	N	1	1-已标准化 0-临时项目，一般默认值设为 1
创建日期	CREATE_DATE	D		创建该诊断的日期
输入码	INPUT_CODE	C	18	拼音词头；非空
拼音码	PYM	C	18	非空
五笔码	WBM	C	18	
确诊诊断标志	CONFIRMED_INDICATOR	N	1	默认为 1；非空
传染标志	CONTAGIOUS	N	1	1:传染 0:不传染，默认为 0；非空
是否停止	ISSTOP	N	1	1 停止 0 否(默认)
是否自定义	ISZDY	N	1	1 自定义 0 否(默认)

4.1.7 手术编码字典

WebService 推送的方式：

action 服务名：VI_ANES_SSBM

第三方提供的视图名称：SSMZ.V_SSMZ_SSBM

字段中文名称	字段名	类型	长度	说明

手术代码	OPERATION_CODE	C	8	非空，使用 ICD9CM，用户定义
手术名称	OPERATION_NAME	C	100	非空，与 OPERATION_CODE 一起构成系统表的主键
手术等级	OPERATION_SCALE	C	2	使用规范名称，如果没有就设为空
正名标志	STD_INDICATOR	N	1	1-正名 0-别名，每种手术即每个手术代码有且只能有一个正名；非空
标准化标志	APPROVED_INDICATOR	N	1	1-已标准化 0-临时项目；非空
创建日期	CREATE_DATE	D		创建该诊断的日期
输入码	INPUT_CODE	C	16	推荐使用拼音词头；非空
拼音码	PYM	C	18	非空
五笔码	WBM	C	18	
是否停止	ISSTOP	N	1	1 停止 0 否(默认)
是否自定义	ISZDY	N	1	1 自定义 0 否(默认)
ICD 编码	ICDCODE	C		ICD 手术编码

XML格式推送的消息示例：

请求消息示例：

```
<REQUEST>
<TRANSCODE>VI_ANES_SSBM</TRANSCODE>
<MESSAGES>
    <MESSAGE>
      <OPERATION_CODE>001</OPERATION_CODE>
      <OPERATION_NAME>全肺切除术</OPERATION_NAME>
      <OPERATION_SCALE>4</OPERATION_SCALE>
      <STD_INDICATOR>1</STD_INDICATOR>
      <APPROVED_INDICATOR>0</APPROVED_INDICATOR>
      <CREATE_DATE>2022-01-01 00:00:00</CREATE_DATE>
      <INPUT_CODE>QFQCS</INPUT_CODE>
      <ICDCODE>32.59001</ICDCODE>
      <PYM></PYM>
      <WBM>STR</WBM>
      <ISSTOP>1</ISSTOP>
```

```
            <ISZDY></ISZDY>
        </MESSAGE>
        </MESSAGES>
        </REQUEST>
```

出参样例：

响应消息示例：

```
<DATASOURCE>
    <ONRECEIVERESULT>
        <RESPONSE>
            <STATUS>AA/AE</STATUS>
            <MESSAGE>成功/失败</MESSAGE>
        </RESPONSE>
    </ONRECEIVERESULT>
</DATASOURCE>
```

4.1.8 检验编码字典

SSMZ.V_SSMZ_JYBM

字段中文名称	字段名	类型	长度	说明
检验项目编号	PARITEMNO	C	20	非空
检验项目名称	PARITEMNAME	C	100	非空，如 血常规，尿液分析，肝功能，凝血四项
检验明细编码	ITEM_NO	C		非空
检验明细名称	ITEM_NAME	C		非空，白细胞，血小板，
检验明细简称	ITEM_ENAME	C		非空，WBC，PLT
检验明细值范围	RESULT_RANGE	C		4-10
检验单位	ITEM_UNIT	C	20	

4.1.9 检查编码字典

SSMZ.V_SSMZ_JCBM

字段中文名称	字段名	类型	长度	说明
检查编号	ITEM_NO	C	20	非空
检查名称	ITEM_NAME	C	100	非空
拼音码	PYM	C	45	非空

5 患者数据

5.1.1 手术申请单(重要)

WebService 主动查询第三方接的方式：

需要提供 **通过计划申请时间字段查询一段时间内的手术申请** 查询方式

WebService 推送的方式：

action 服务名：VI_ANES_OPERAPPLYINFO

第三方提供的视图名称：SSMZ.V_SSMZ_SSSQD

中文名称	字段英文	数据类型	长度	使用说明
申请单号	ORDERID	C	100	手术申请唯一标识
病人 ID	PATIENTID	C	100	
住院号	MRN	C	100	
门诊号	OUTPATIENTNO	C	100	用于门诊手术申请
住院次数	ZYCS	C	20	第几次住院
病人姓名	PATNAME	C	100	
性别	GENDER	C	10	男，女 必须传字面可理解中文
年龄	AGE	C	20	88 岁（包含岁，月，天）
出身年月	DOB	D		格式为 YYYY-MM-DD
身高	HEIGHT	C	20	
体重	WEIGHT	C	20	
身份证号	IDCARD	C	20	
民族	MINZU	C	20	
手术申请科室编码	APPLYDEPTCODE	C	50	
病人来源科室编码	SRCDEPTCODE	C	50	
住院床号	BED	C	20	
手术执行科室编码	EXEDEPTCODE	C	50	

拟施手术名称	NISHIOPERNAME	C	500	如果多个手术名称用|符号分隔，比如：腹腔镜下胆囊切除术|双侧扁桃体切除术
拟施手术编码	NISHIOPERCODE	C	500	多个手术编码用|符号分隔，比如：02340|32355
手术优先级	LEVEL	C	20	如：紧急、一般
手术级别	GRADE	C	20	Ⅰ、Ⅱ、Ⅲ、Ⅳ…
手术部位	OPERLOCATION	C	100	
术前诊断	SQZD	C	500	如果多个手术名称用|符号分隔，比如：慢性结石性胆囊炎|慢性扁桃体炎
术前诊断编码	SQZDCODE	C	500	多个诊断编码用|符号分隔，比如：02340|32355
麻醉方式编码	MZMETHODSCODE	C	200	
麻醉方式	MZMETHODS	C	200	
计划手术时间	**PLANTIME**	**D**		**YYYY-MM-DD HH24-MI-SS** **根据该字段查询一段时间内的手术申请信息**
申请手术时间	**APPLYTIME**	D		**YYYY-MM-DD HH24-MI-SS**
入院日期	ADMISSIONDATE	D		YYYY-MM-DD
申请医生编码	APPLYDOCTORID	C	50	用户字典的用户标识
申请医生姓名	APPLYDOCTORNAME	C	50	非空
主刀医生编码	DOCTOR1ID	C	50	用户字典的用户标识
主刀医生姓名	DOCTOR1NAME	C	50	非空
助理医生 1 编码	DOCTOR2ID	C	50	用户字典的用户标识
助理医生 1 姓名	DOCTOR2NAME	C	50	非空
助理医生 2 编码	DOCTOR3ID	C	50	用户字典的用户标识
助理医生 2 姓名	DOCTOR3NAME	C	50	非空
手术类型（急诊、择期）	APPLYTYPE	C	10	急诊，择期，限期 必须传字面可理解中文

申请状态	APPLYSTATUS	C	10	已取消，已安排，新申请，等
医保类型	YBLX	C	20	公疗、大保、自费
血型	BLOOD	C	20	
主诉	ZHUSU	C	500	
隔离标志	GLBZ	C	10	
过敏史	GMS	C	100	
就诊卡号/一卡通号	JIUZHENKAHAO	C	500	
申请备注	REMARK	C	500	备注
手术室	OPER_ROOM	C	10	手术室编码
台次	OPER_INDEX	N	5	
主麻医生姓名	ZMYS_NAME	C	50	用户字典的用户标识
主麻医生工号	ZMYS_CODE	C	50	
副麻医生 1 姓名	FMYS1_NAME	C	50	用户字典的用户标识
副麻医生 1 工号	FMYS1_CODE	C	50	
副麻医生 2 姓名	FMYS2_NAME	C	50	用户字典的用户标识
副麻医生 2 工号	FMYS2_CODE	C	50	
洗手护士 1 姓名	XSHS1_NAME	C	50	用户字典的用户标识
洗手护士 1 工号	XSHS1_CODE	C	50	
洗手护士 2 姓名	XSHS2_NAME	C	50	用户字典的用户标识
洗手护士 2 工号	XSHS2_CODE	C	50	
洗手护士 3 姓名	XSHS3_NAME	C	50	用户字典的用户标识
洗手护士 3 工号	XSHS3_CODE	C	50	
巡回护士 1 姓名	XHHS1_NAME	C	50	用户字典的用户标识
巡回护士 1 工号	XHHS1_CODE	C	50	
巡回护士 2 姓名	XHHS2_NAME	C	50	用户字典的用户标识
巡回护士 2 工号	XHHS2_CODE	C	50	
巡回护士 3 姓名	XHHS3_NAME	C	50	用户字典的用户标识
巡回护士 3 工号	XHHS3_CODE	C	50	
排班的麻醉方式	MZFS	C	50	
排班的麻醉方式编码	MZFS_CODE	C	50	
患者身份	PATIENTIDENTITY	C	50	

切口等级	WOUNDGRADE	C	50	
切口类型名称	WOUND_LEVEL_NAME	C	50	
切口类型代码	WOUND_LEVEL_CODE	C	50	

为了减少二次开发在满足条件的情况下可直接提供第三方现有数据字典.

XML格式推送的消息示例：

请求消息示例：


```
<REQUEST>
<TRANSCODE>VI_ANES_OPERAPPLYINFO</TRANSCODE>
<MESSAGES>
    <MESSAGE>
        <ORDERID>001</ORDERID>
        <PATIENTID>0001</PATIENTID>
        <MRN>0001</MRN>
        <OUTPATIENTNO></OUTPATIENTNO>
        <ZYCS>1</ZYCS>
        <PATNAME>患者姓名</PATNAME>
        <GENDER>男</GENDER>
        <AGE>10 岁</AGE>
        <DOB>2022-01-01 00:00:00</DOB>
        <HEIGHT>178</HEIGHT>
        <WEIGHT>78</WEIGHT>
        <IDCARD></IDCARD>
        <MINZU>汉族</MINZU>
        <APPLYDEPTCODE>0001</APPLYDEPTCODE>
        <SRCDEPTCODE>0001</SRCDEPTCODE>
        <BED>01</BED>
        <EXEDEPTCODE>0001</EXEDEPTCODE>
        <NISHIOPERNAME>< 双 侧 > 扁 桃 体 切 除 术 | 内 窥 镜 下 腺 样 体 切 除 术
</NISHIOPERNAME>
        <NISHIOPERCODE>100034256|100034275</NISHIOPERCODE>
        <LEVEL>紧急</LEVEL>
```

<GRADE>Ⅱ</GRADE>
<OPERLOCATION></OPERLOCATION>
<SQZD>双侧慢性扁桃体炎</SQZD>
<SQZDCODE>137898</SQZDCODE>
<MZMETHODSCODE>20001</MZMETHODSCODE>
<MZMETHODS>插管全麻</MZMETHODS>
<PLANTIME>2022-01-01 00:00:00</PLANTIME>
<APPLYTIME>2022-01-01 00:00:00</APPLYTIME>
<ADMISSIONDATE>2022-01-01 00:00:00</ADMISSIONDATE>
<APPLYDOCTORID>申请人 ID</APPLYDOCTORID>
<APPLYDOCTORNAME>申请人名称</APPLYDOCTORNAME>
<DOCTOR1ID></DOCTOR1ID>
<DOCTOR1NAME></DOCTOR1NAME>
<DOCTOR2ID></DOCTOR2ID>
<DOCTOR2NAME></DOCTOR2NAME>
<DOCTOR3ID></DOCTOR3ID>
<DOCTOR3NAME></DOCTOR3NAME>
<APPLYTYPE>择期</APPLYTYPE>
<APPLYSTATUS>已取消</APPLYSTATUS>
<YBLX></YBLX>
<BLOOD>O 型血</BLOOD>
<ZHUSU></ZHUSU>
<GLBZ></GLBZ>
<GMS></GMS>
<JIUZHENKAHAO></JIUZHENKAHAO>
<REMARK></REMARK>
<OPER_ROOM></OPER_ROOM>
<OPER_INDEX></OPER_INDEX>
<ZMYS_NAME></ZMYS_NAME>
<ZMYS_CODE></ZMYS_CODE>
<FMYS1_NAME></FMYS1_NAME>
<FMYS1_CODE></FMYS1_CODE>
<FMYS2_NAME></FMYS2_NAME>
<FMYS2_CODE></FMYS2_CODE>

```
            <XSHS1_NAME></XSHS1_NAME>
            <XSHS1_CODE></XSHS1_CODE>
            <XSHS2_NAME></XSHS2_NAME>
            <XSHS2_CODE></XSHS2_CODE>
            <XSHS3_NAME></XSHS3_NAME>
            <XSHS3_CODE></XSHS3_CODE>
            <XHHS1_NAME></XHHS1_NAME>
            <XHHS1_CODE></XHHS1_CODE>
            <XHHS2_NAME></XHHS2_NAME>
            <XHHS2_CODE></XHHS2_CODE>
            <XHHS3_NAME></XHHS3_NAME>
            <XHHS3_CODE></XHHS3_CODE>
            <MZFS>插管全麻</MZFS>
            <MZFS_CODE>20001</MZFS_CODE>
            <PATIENTIDENTITY></PATIENTIDENTITY>
            <WOUNDGRADE></WOUNDGRADE>
            <WOUND_LEVEL_NAME></WOUND_LEVEL_NAME>
            <WOUND_LEVEL_CODE></WOUND_LEVEL_CODE>
    </MESSAGE>
    </MESSAGES>
    </REQUEST>
```

出参样例：

响应消息示例：

```
    <DATASOURCE>
        <ONRECEIVERESULT>
            <RESPONSE>
                <STATUS>AA/AE</STATUS>
                <MESSAGE>成功/失败</MESSAGE>
            </RESPONSE>
        </ONRECEIVERESULT>
    </DATASOURCE>
```

5.1.2 患者基本信息（提供根据病人标识与住院号查询病人基本信息）

WebService 推送的方式：

action 服务名：VI_ANES_PATIENTINFO

第三方提供的视图名称：SSMZ.V_SSMZ_HZJBXX

字段中文名称	字段名	类型	长度	说明
病人标识	PATIENT_ID	C	16	病人 ID，非空
住院号	VISIT_ID	C	16	住院号，非空
病人本次住院标（住院次数）	ZYCS	N	4	
PATNAME	姓名	C		
SEX	性别	C	2	
DATEOFBIRTH	出生日期	D		
AGE	年龄	C		
BIRTHPLACE	行政区名称	C		
CITIZENSHIP	国籍	C		
NATION	民族	C		
IDCARDNO	身份证号	C		
IDENTITY	职业	C		
CHARGETYPE	费别	C		
UNITINCONTRACT	工作单位	C		
MAILINGADDRESS	家庭地址	C		
PHONENUMBERHOME	家庭电话	C		
PHONENUMBERBUSINESS	单位电话	C		
NEXTOFKIN	联系人姓名	C		
RELATIONSHIP	联系人关系	C		
NEXTOFKINADDR	联系人地址	C		
NEXTOFKINPHONE	联系人电话	C		
LASTVISITDATE	就诊时间	DATE		
VIPINDICATOR	绿色通道	INT		重要人物标志:1-VIP 0-非 VIP
OPERATOR	建档人员	C		

WARDCODE	病区代码	C		入院病区代码（ID）
DEPTCODE	科室代码	CS		
BEDNO	床号	C		
ADMISSIONDATETIME	入院日期	DATE		格式:YYYY-MM-DD HH24:MI:SS
ADMWARDDATETIME	入科日期	D		格式:YYYY-MM-DD HH24:MI:SS HH24:MI:SS
DOCTORINCHARGE	主治医生	C		
DIAGNOSIS	入院主诊断	C		

XML格式推送的消息示例：

请求消息示例：

```
<REQUEST>
<TRANSCODE>VI_ANES_PATIENTINFO</TRANSCODE>
<MESSAGES>
    <MESSAGE>
        <PATIENTID>001</PATIENTID>
        <VISITID>0001</VISITID>
        <ZYCS>1</ZYCS>
        <AGE>12 岁</AGE>
        <PATNAME>患者姓名</PATNAME>
        <SEX>男</SEX>
        <DATEOFBIRTH>2022-01-01 00:00:00</DATEOFBIRTH>
        <BIRTHPLACE></BIRTHPLACE>
        <CITIZENSHIP></CITIZENSHIP>
        <NATION></NATION>
        <IDCARDNO></IDCARDNO>
        <IDENTITY>法师</IDENTITY>
        <CHARGETYPE>STR</CHARGETYPE>
        <UNITINCONTRACT></UNITINCONTRACT>
        <MAILINGADDRESS></MAILINGADDRESS>
        <PHONENUMBERHOME>12345678901</PHONENUMBERHOME>
        <PHONENUMBERBUSINESS>12345678901</PHONENUMBERBUSINESS>
        <NEXTOFKIN></NEXTOFKIN>
```

```
            <RELATIONSHIP></RELATIONSHIP>
            <NEXTOFKINDDR></NEXTOFKINDDR>
            <NEXTOFKINPHONE></NEXTOFKINPHONE>
            <LASTVISITDATE>2022-01-01 00:00:00</LASTVISITDATE>
            <VIPINDICATOR>0</VIPINDICATOR>
            <OPERATOR>医生</OPERATOR>
            <WARDCODE>病区</WARDCODE>
            <DEPTCODE>科室编码</DEPTCODE>
            <BEDNO>床号</BEDNO>
            <ADMISSIONDATETIME>2022-01-01 00:00:00</ADMISSIONDATETIME>
            <ADMWARDDATETIME>2022-01-01 00:00:00</ADMWARDDATETIME>
            <DOCTORINCHARGE></DOCTORINCHARGE>
            <DIAGNOSIS>诊断</DIAGNOSIS>
    </MESSAGE>
    </MESSAGES>
    </REQUEST>
```

出参样例：

响应消息示例：

```
    <DATASOURCE>
        <ONRECEIVERESULT>
            <RESPONSE>
                <STATUS>AA/AE</STATUS>
                <MESSAGE>成功/失败</MESSAGE>
            </RESPONSE>
        </ONRECEIVERESULT>
    </DATASOURCE>
```

5.1.3 患者检验(重要)

5.1.3.1 检验单项目

Webservice 主动查询第三方接口的方式：

需要提供 通过病人标识字段查询病人所有检验项目 与 通过住院号字段与住院次数字段组合

准确查询病人本次住院所有检验项目 两种查询方式

WebService 推送的方式：

action 服务名：VI_ANES_EXAMITEM

第三方提供的视图名称：SSMZ.V_SSMZ_JYDXM

字段中文名称	字段名	类型	长度	说明
申请单号	LAB_APPLY_NO	C	100	唯一且非空，通过该字段查询检验明细关联出该检验项目的所有检验明细
病人标识	PATIENTID	C	100	非空 病人 ID 通过病人标识字段查询病人所有检验项目
病案号/住院号	MRN	C	100	通过该字段也可查询结果 通过住院号字段与住院次数字段组合准确查询病人本次住院所有检验项目
住院次数	ZYCS	C	100	非空
项目编号	PARITEMNO	C	100	非空
项目名称	PARITEMNAME	C	100	血常规，凝血四项，尿常规等，非空
样本号	SPECIMEN_NO	C	100	非空
样本名称	SPECIMEN	C	100	比如血常规里的血是从哪个标本来的
样本代码	SPECIMEN_CODE	C	100	
报告日期	REPORT_DATE_TIME	D		非空,YYYY-MM-DD HH24:MI:SS
申请单备注	LAB_MEMO	C	100	
审核标示	CONFIRM_FLAG	N	10	1:已审核 0:未审核；
医嘱代码	ORDER_CODE	C	100	
医嘱名称	ORDER_NAME	C	100	

XML格式推送的消息示例：

请求消息示例：
<REQUEST> <TRANSCODE>VI_ANES_EXAMITEM</TRANSCODE>

```
<MESSAGES>
    <MESSAGE>
        <LAB_APPLY_NO>10001</LAB_APPLY_NO>
        <PATIENTID>患者 ID</PATIENTID>
        <MRN>001</MRN>
        <ZYCS>1</ZYCS>
        <PARITEMNO>10002</PARITEMNO>
        <PARITEMNAME>血细胞分析</PARITEMNAME>
        <SPECIMEN_NO>0000000023</SPECIMEN_NO>
        <SPECIMEN>全血</SPECIMEN>
        <SPECIMEN_CODE>1</SPECIMEN_CODE>
        <REPORT_DATE_TIME>2022-01-01 00:00:00</REPORT_DATE_TIME>
        <LAB_MEMO></LAB_MEMO>
        <CONFIRM_FLAG>0</CONFIRM_FLAG>
        <ORDER_CODE>5566292</ORDER_CODE>
        <ORDER_NAME>血细胞分析</ORDER_NAME>
</MESSAGE>
</MESSAGES>
</REQUEST>
```


出参样例：

响应消息示例：


```
<DATASOURCE>
    <ONRECEIVERESULT>
        <RESPONSE>
            <STATUS>AA/AE</STATUS>
            <MESSAGE>成功/失败</MESSAGE>
        </RESPONSE>
    </ONRECEIVERESULT>
</DATASOURCE>
```


5.1.3.2 检验报告项目明细（条件为检验单项目中的申请单号）

WebService 推送的方式：

action 服务名：VI_ANES_EXAMITEM_DETAIL

第三方提供的视图名称：SSMZ.V_SSMZ_JYMX

字段中文名称	字段名	类型	长度	说明
申请单号	LAB_APPLY_NO	C	100	非空
检验结果	RESULT	C	100	非空
结果单位	UNIT	C	20	非空
范围	RESULT_RANGE	C	200	非空
结果状态	STATUS	C	10	偏高或者偏低(H,HH,L,LL);非空
检验明细编号	ITEM_NO	C	100	非空，项目明细编码
检验明细名称	ITEM_NAME	C	100	非空 白细胞，红细胞，等
检验明细英文简写	ITEM_ENNAME	C	100	非空，WBC，RGB 英文简称为
备注	NOTE	C	100	
显示顺序	SHOW_ORDER	C	10	

XML格式推送的消息示例：

请求消息示例：

```
<REQUEST>
<TRANSCODE>VI_ANES_EXAMITEM_DETAIL</TRANSCODE>
<MESSAGES>
    <MESSAGE>
        <LAB_APPLY_NO>5566292</LAB_APPLY_NO>
        <RESULT>7.23</RESULT>
        <UNIT>10^9/L</UNIT>
        <RESULT_RANGE>4--10</RESULT_RANGE>
        <STATUS>HL</STATUS>
        <ITEM_NO>0101001</ITEM_NO>
        <ITEM_NAME>*白细胞</ITEM_NAME>
        <ITEMEN_NAME></ITEMEN_NAME>
        <NOTE></NOTE>
        <SHOW_ORDER>10</SHOW_ORDER>
</MESSAGE>
</MESSAGES>
</REQUEST>
```

出参样例：

响应消息示例：
<DATASOURCE> <ONRECEIVERESULT> <RESPONSE> <STATUS>AA/AE</STATUS> <MESSAGE>成功/失败</MESSAGE> </RESPONSE> </ONRECEIVERESULT> </DATASOURCE>

5.1.4 患者检查报告

WebService 推送的方式：

action 服务名：VI_ANES_REPORT

第三方提供的视图名称：SSMZ.V_SSMZ_REPORT

字段中文名称	字段名	类型	长度	说明
报告流水号	reportID	C	100	每份检查结果的唯一标识(检查申请单号)
申请单号	orderID	C	100	唯一
报告的文档标题	title	C	100	如“数字化放射诊断报告书
检查项目名称	examName	C	100	非空
检查项目编号	examCode	C	100	和名称对应的代码
检查部位	bodyParts	C	100	“头部”、“胸部、腹部”
临床诊断	diagnose	C	100	
报告内容	reportDesc	C	100	影像学表现、征象（影像所见、报告段落正文）
结果	conclusion	C	100	影像学诊断、结论
检查医生	examDoctor	C	100	
检查医生编号	examDoctorID	C	100	

检查日期	examTime	C	100	
报告时间	reportTime	C	100	
病人住院号	mrn	C	100	
病人后台流水号	pid	C	100	
病人姓名	patName	C	100	
病人科室	patDept	C	100	
病房号	room	C	100	
病床号	bed	C	100	
申请科室	orderDept	C	100	检查申请时候的科室
申请医生	orderDoctor	C	100	
申请医生编号	orderDoctorID	C	100	

XML格式推送的消息示例：

请求消息示例：

```
<REQUEST>
<TRANSCODE>VI_ANES_REPORT</TRANSCODE>
<MESSAGES>
    <MESSAGE>
        <REPORTID>0001</REPORTID>
        <ORDERID>000001</ORDERID>
        <TITLE>腹部彩照</TITLE>
        <EXAMNAME>腹部彩照</EXAMNAME>
        <EXAMCODE>50010002</EXAMCODE>
        <BODYPARTS>消化系彩照</BODYPARTS>
        <DIAGNOSE>临床诊断</DIAGNOSE>
        <REPORTDESC>报告内容</REPORTDESC>
        <CONCLUSION>结果</CONCLUSION>
        <EXAMDOCTOR>医生</EXAMDOCTOR>
        <EXAMDOCTORID>医生工号</EXAMDOCTORID>
        <EXAMTIME>2022-01-01 00:00:00</EXAMTIME>
        <REPORTTIME>2022-01-01 00:00:00</REPORTTIME>
        <MRN>住院号</MRN>
        <PID>患者 ID</PID>
```

```
            <PATNAME>患者姓名</PATNAME>
            <PATDEPT>普通外科</PATDEPT>
            <ROOM></ROOM>
            <BED></BED>
            <ORDERDEPT>普通外科</ORDERDEPT>
            <ORDERDOCTOR>申请医生</ORDERDOCTOR>
            <ORDERDOCTORID>申请医生 ID</ORDERDOCTORID>
    </MESSAGE>
    </MESSAGES>
    </REQUEST>
```

出参样例：

响应消息示例：

```
    <DATASOURCE>
        <ONRECEIVERESULT>
            <RESPONSE>
                <STATUS>AA/AE</STATUS>
                <MESSAGE>成功/失败</MESSAGE>
            </RESPONSE>
        </ONRECEIVERESULT>
    </DATASOURCE>
```

5.1.5 患者术前生命体征（暂不做）

字段中文名称	字段名	类型	长度	说明
病人标识号	PATIENT_ID	C	16	非空主键
住院次	VISIT_ID	N	4	非空主键
婴儿表示	BABY_NO	N	2	非空,默认 0
记录时间	RECORDING_DATE	D		非空
记录时间点	TIME_POINT	D		非空
体征项目	VITAL_SIGNS	C	16	如:体温,脉搏；非空

项目值	VITAL_SIGNS_VALUES	N	10,2	非空
单位	UNITS	C	8	
	VITAL_LABLE	C	16	
	VITAL_LABLE_CLASS	C	16	
体征值	VITAL_SIGNS_VALUES_C	C	24	非空
体征编号	VITAL_SIGNS_NO	N	2	

5.1.6 病历查看 HIS 提供链接由手麻调用查看（暂不做）

6　数据回写

6.1.1 手术排班与取消信息回写（根据医院要求是否做）

数据回传 HIS，供临床医师等查看手术安排情况

注意：手术安排，手术申请取消，手术安排取消都在此接口完成，根据 STATUS 的值 0 1 2 判断不同的操作.

字段名	字段说明

ORDERID	HIS 申请的后台 ID
OPERROOM	手术间号
TAICI	手术台次
OPERTIME	手术安排时间 YYYY-MM-DD HH:MM;SS
ANESTHESIOLOGIST1	麻醉医生 1
ANESTHESIOLOGIST2	麻醉医生 2
ANESTHESIOLOGIST3	麻醉医生 3
MECHANURSE1	洗手护士 1
MECHANURSE2	洗手护士 2
MECHANURSE3	洗手护士 3
CIRCUITNURSE1	巡回护士 1
CIRCUITNURSE2	巡回护士 2
CIRCUITNURSE3	巡回护士 3
MZMETHODS	麻醉方式
REMARK	备注
STATUS	操作状态（0 手术申请取消,1 手术排班,2 手术排班取消）

医生护士默认传用户标识（USER_ID），若标识不存在时则传名字，麻醉方式没有特殊要求则为传名称。

6.1.2 HIS 提供存储过程由手麻回写手术完成信息（根据医院需求是否做，可能会增加字段看医院要求）

中文名称	字段英文	数据类型	使用说明
HIS 申请的后台 ID	ORDERID	C	
实施手术 1	OPERNAME1	C	名称（编码）
实施手术 2	OPERNAME2	C	名称（编码）
实施手术 3	OPERNAME3	C	名称（编码）
实施手术 4	OPERNAME4	C	名称（编码）
术后诊断 1	DIAGNAME1	C	名称（编码）
术后诊断 2	DIAGNAME	C	名称（编码）

术后诊断 3	DIAGNAME3	C	名称（编码）
术后诊断 4	DIAGNAME4	C	名称（编码）
入手术室时间	**INROOMTIME**		
出手术室时间	**OUTROOMTIME**		
主刀医生	OPERDOCTOR1		姓名（工号）
助理医生 1	OPERDOCTOR2		
助理医生 2	OPERDOCTOR3		
助理医生 3	OPERDOCTOR4		
麻醉医生 1	ANESTHESIOLOGIST1		姓名（工号）
麻醉医生 2	ANESTHESIOLOGIST2		
麻醉医生 3	ANESTHESIOLOGIST3		
麻醉医生 4	ANESTHESIOLOGIST4		
洗手护士 1	MECHANURSE1		姓名（工号）
洗手护士 2	MECHANURSE2		
洗手护士 3	MECHANURSE3		
巡回护士 1	CIRCUITNURSE1		姓名（工号）
巡回护士 2	CIRCUITNURSE2		
巡回护士 3	CIRCUITNURSE3		
麻醉方式	MZMETHODS	C	名称（编码），名称（编码） 多个麻醉方式使用英文用逗号隔开，字符串拼接

6.1.3 医嘱收费 HIS 提供链接由手麻调用医嘱编辑（暂不做）

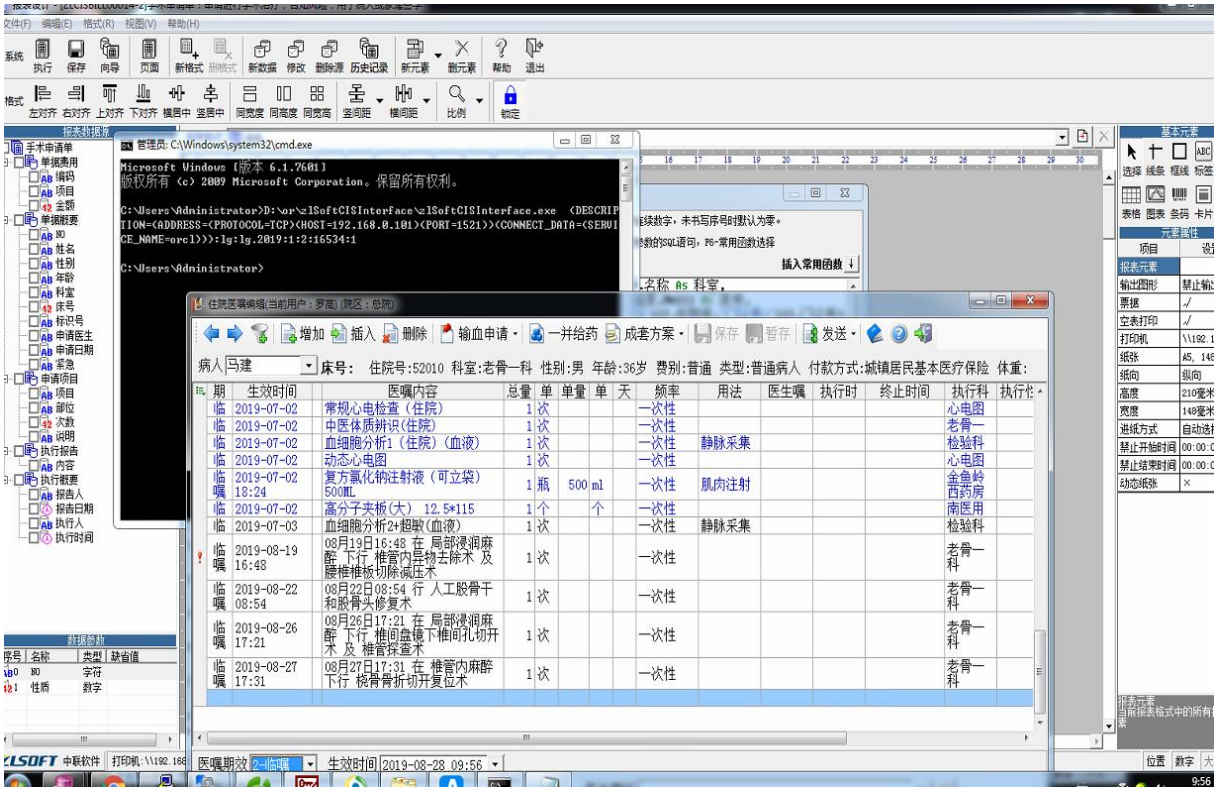

注：除特殊要求需要做收费项目字典与收费项目回传，一般情况都不做。