RetroFE VLC

The Ultimate Visual Guide to Your Retro Gaming Frontend

1. QUICK START INSTALATION

Step 1:
Download & Extract
Get the last version of RetroFeVLC and Extract the archive to youe desired location (e.g., E:\RetroFeVLC.

Step 2:
Configure Settings
Edit the settingfs.conf file to set option like theme(layout).

Step 3:
Map Controls
Edit controls.conf and omcontrols.conf to map your keyboard and gamepad for menu naviagtion.

Step 4:
Add Addons
Like start.exe, and any other addons you wish to use.

Step 5:
Test & Add Games
Run the RetroFE - x64.ink shortcut our start.exe to test the frontend, then begin adding your own game collection.

\corex64
Is the brain of your setup retrofe.exe

2. ANATOMY OF RETROFE VLC: KEY FILES & FOLDERS

\collections
The heart of your setup Each subfolder represents a game system (e.g. Sega Genesis").

\layouts
Contains all your themes. Each theme defines the visual appearance.

\launchers.windows
Launchers are simple configurations that tell frontend how tro run any emulator

meta.db
The central database storing all metadata of your build.

3. BUILDING YOUR LIBRARY: THE COLLECTION SYSTEM

Menu Hierarchy
Create menus tree From MAIN (e.g. CONSOLES - SEGA GENESIS - GENESIS GAMELIST

Game Lists
Display a list of games for a specific system from your Roms folder

Favorites Collections
Create powerful, custom collections, display a subset of games from one or more other collections into a single menu (e.g. "Street Fighter Collection").

4. THE POWER OF ADDONS

Start (start.exe),
is the central nervous system of your entire setup. (e.g.. it will synchronize the playlists).

Search
Provides a lightning-fast, integrated game searching with a gamepad interface

MenuManager
A visual drag-and-drop tool simple Reorganize your entire menu by simply dragging items around

Metadata Regenerator
Creates customizing smaller metadata files from large ones perfect for themed collections and display game count statics.

Marquee MonitorDuplicator
Mirror any portion of your main gameplay screen onto the marquee monitor.

KioskMode
Locks down the Windows shell turning your PC into a dedicated and secure arcade machine

5. NEXT-LEVEL FEATURES OF RETROFE VLC

In-App Options Menu
Configure system settingfs and customize layouts options on-the-fly directly from the frontend

Enchanced Layout Engine
Create advanced themes with grid, menus, per-games layouts.
Add slideshows, animated gifs.
Advanced Rendering:
vSync, scale Quality, Lauout Scale.

Grid

Modular Layouts

Game Statistics Display
Display dynamic data like:
Number times play a game,
Last time played.

3D & Warp Effects

Per-Game Layouts

RetroFeVLC Umfassender Benutzerleitfaden

Inhaltsverzeichnis

1. Einstieg
2. Verzeichnisstruktur
3. Aktualisierungen
4. Settings-Editor (settings.conf)
5. Steuerungseditor (controls.conf)
6. Sammlungen
7. Werfer
8. Layouts
9. Metadaten – Datenbank
10. Funktionen von RetroFeVLC
11. Optionsmenüsystem
12. Über
13. Credits
14. Offizielle Links

1. Einstieg

Dieser Abschnitt bietet eine ausführliche Anleitung zur Installation und Durchführung der Anfangskonfiguration von RetroFeVLC auf Windows-Systemen.

1.1. Schnellstartschritte

Video: https://youtu.be/FUBS3rJ8uuA

1 - https://retrofevlc.eu/
2 – Letzte Version herunterladen (zum Schluss)
3 – Discord4 beitreten – Innerhalb der Discord-Community:
4.1 - RetroFeVLC Base aktualisieren
4.2 – Beispiele für Download Launchers
4.3 – Lies Ankündigungen, um die letzten Nachrichten zu erhalten, und du kannst deinen Build aktualisieren
5 - Ausführen Start.exe
6 – Rechtsklick Start-Systemleisten-Symbol
6.1 RetroFeVLC-Optionen – Einstellungseditor – Layout-Tab – Layout – Phoenix Lite
7 – Systemtray-Start RetroFeVLC
8 – Discord-Community – Themenlinks – Phoenix herunterladen (Vollversion – ist ein WIP)
9 – Konfigurieren Sie alles nach Ihren Bedürfnissen, fügen Sie Ihre Spiele hinzu und genießen Sie es!!

1.2. Detaillierte Installation

Für Windows-Nutzer

Die Installation unter Windows ist typischerweise ein einfacher Extraktionsprozess. Nachdem Sie das RetroFeVLC-Paket heruntergeladen haben, kopieren Sie dessen Inhalt in ein Verzeichnis Ihrer Wahl. Das Frontend ist bereit für einen ersten Test, indem die retrofe.exe ausführbare Datei im /corex64/-Verzeichnis ausgeführt wird oder die RetroFeVLC-

x64.ink-Verknüpfung im Root verwendet wird. Das Standardpaket enthält eine vorinstallierte Sega Genesis- und Nintendo Entertainment System-Sammlung mit einem virtuellen Spiel (null Bits), mit der Sie bestätigen können, dass die Installation erfolgreich war und das Frontend einsatzbereit ist.

1.3. Anfangskonfiguration

Der erste Schritt nach der Installation ist die Konfiguration des Kernverhaltens des Frontends. Dies geschieht über zwei Hauptdateien im Root-Verzeichnis unserer Start-GUI (Settings Editor):

- **settings.conf:** Dies ist die globale Konfigurationsdatei. Hier legst du wichtige Parameter wie Bildschirmauflösung (RetroFeVLC unterstützt bereits automatische Konfigurationsanzeigen), Vollbildmodus, das Standardthema (Layout) und Basispfade für deine ROMs und Medien ein, falls diese außerhalb des Hauptordners von RetroFeVLC gespeichert sind.
- **controls.conf:** Diese Datei dient dazu, Eingabegeräte zuzuordnen. Du legst fest, welche Tasten, Joystick-Tasten oder Mausklicks mit Frontend-Aktionen wie dem Navigieren in Menüs (oben, unten, links, rechts) und Auswahlen (Auswählen, Zurück) übereinstimmen.

2. Verzeichnisstruktur

Ein tiefes Verständnis der Verzeichnisstruktur von RetroFeVLC ist entscheidend für eine effektive Anpassung. Der Root-Ordner enthält mehrere Schlüsseldateien und Unterverzeichnisse.

2.1. Root-Dateien und Ordner

Datei / Ordner	Beschreibung
controls.conf	Controller-Konfiguration (hoch, runter, Auswählen, zurück usw.).
log.txt	Log-Ausgabe zur Fehlersuche. Das ist der erste Ort, an dem man suchen sollte, falls etwas schiefgeht.
meta.db	Die SQLite-Datenbank, die alle Spielmetadaten (Jahr, Hersteller, Genre usw.) speichert.
settings.conf	Globale Frontend-Einstellungen (Anzeigeoptionen, zu verwendendes Layout, Basispfade usw.).
/collections/	Das Herzstück deines Setups. Enthält Unterverzeichnisse für jedes Spielsystem oder Menü.
/collections/MAIN/	Standard-Start-Sammlung
/corex64/	Enthält die Haupt-RetroFeVLC-ausführbare Datei und notwendige Bibliotheken (hauptsächlich für Windows).
/launchers/	Konfigurationsdateien, die RetroFeVLC erklären, wie man Emulatoren startet.
/layouts/	Enthält alle Themen (Layouts), die das visuelle Erscheinungsbild des Frontends definieren.
/meta/	Ein Verzeichnis zum Speichern von Roh-Metadatendateien (z. B. HyperSpin XML, MAME DATs), bevor sie in meta.db importiert werden.
/emulators/	Optional (die Nutzer entscheiden, welchen Ordnernamen sie verwenden möchten)
/settings/	Wird benötigt, wenn man die Add-ons benutzt.

/settings/TOOLS/	Benötigt, wenn Addons verwendet werden (z. B. KioskMode, MenuManager, MetaDataRegenerator, SuperF4, JoyToKey) und andere.
/settings/SEARCH/	Benötigt, wenn man das Addon benutzt.

2.2. Verzeichnisstruktur der Sammlung

Jeder Ordner innerhalb von /collections/ repräsentiert eine einzelne Sammlung (z. B. ein System oder ein Menü) und hat eine eigene interne Struktur:

Datei / Ordner	Beschreibung
settings.conf	Sammlungsspezifische Einstellungen, die globale Einstellungen überschreiben können (z. B. ROM-Erweiterungen, Launcher).
info.conf	Optionale Datei, um Systeminformationen wie Hersteller, Jahr und Generation zu speichern.
/info/gameName.conf	Optionale Datei zur Speicherung von Spielinformationen wie Hersteller, Jahr und Generation.
menu.txt	Für Menüsammlungen listet diese Datei die Namen anderer Sammlungen auf, die als Untermenü angezeigt werden.
/menu/	Für Menü-Sammlungen kann dies mit Menüordner plus collectionNames.txt Dateien durchgeführt werden
include.txt / exclude.txt	Textdateien, die Spiele auflisten, die ausdrücklich von der Sammlung aufgenommen oder ausgeschlossen werden sollten.
<collectionname>.sub	Wird für untergefasste/verschmolzene Sammlungen verwendet, um Spiellisten aus anderen Sammlungen zu importieren.
/roms/	Standardspeicherort für die ROM-/Spieldateien dieser Sammlung.
/playlists/	Verzeichnis für Playlist-Dateien (z. B. favorites.txt, genre_action.txt).
/medium_artwork/	Enthält Artwork für einzelne Spiele, organisiert in Unterordner wie artwork_front, Screenshot, Video usw.
/system_artwork/	Enthält Kunstwerke für die Sammlung selbst, wie ein Bild der Konsole (device.png) oder ihr Logo (logo.png).

3. Aktualisierungen

3.1. Webseite

- Betreten Sie Website und abonniere Discord RetroFeVLC https://retrofevlc.eu

3.2. Download-Updates

- Start und RetroFeVLC überschreiben existierende

- Neue Addons und bestehende Updates herunterladen

4. Globale Einstellungen (settings.conf) mit dem Settings Editor

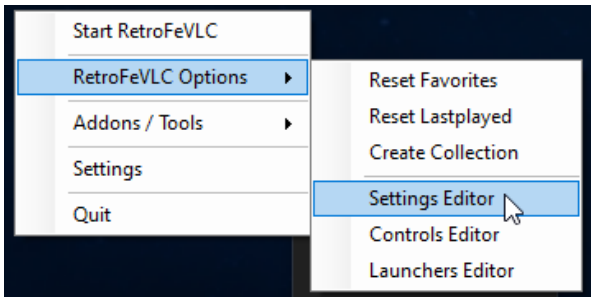

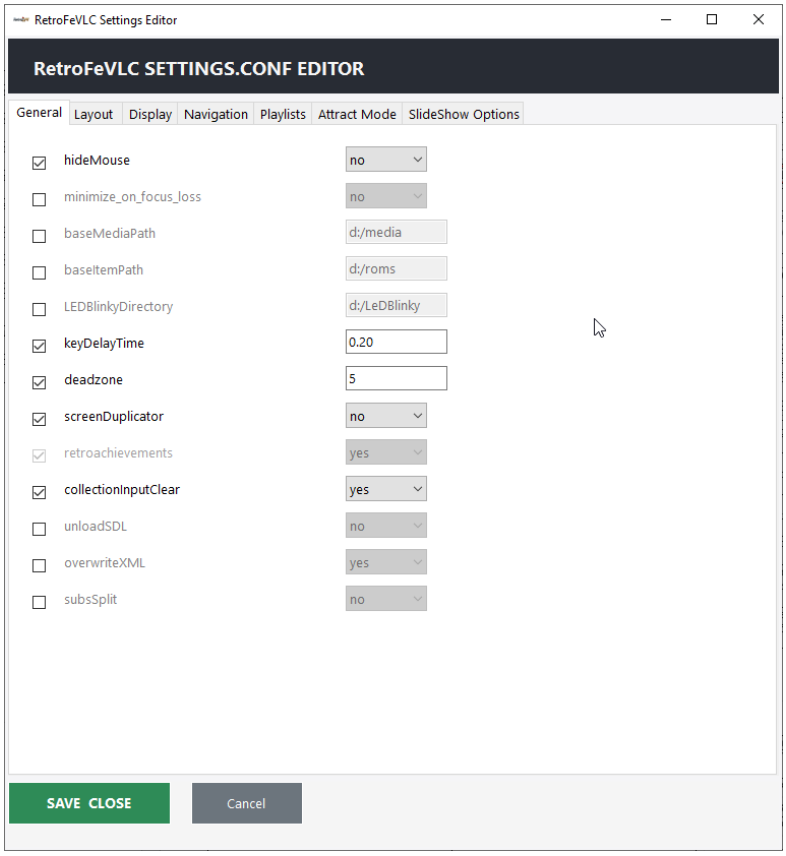

Die Datei global settings.conf steuert die Kernfunktionalität von RetroFeVLC. Nachfolgend finden Sie eine umfassende Liste verfügbarer Parameter.

4.1. Anzeigeoptionen

Variable	Erlaubte Werte	Beschreibung
numScreens	1+	Definiert die Anzahl der verwendeten Monitore. Standardmäßig geht es auf 1. Wenn kommentiert/gelöscht, erkennt es automatisch horizontale, vertikale oder Vollbild-Bildschirm-Positionen. (VLC)
fullscreen	yes, true, no, false	Führe das Frontend im Vollbildmodus aus.

Horizontal / vertical	stretch, #pixels	Pixelbreite und -höhe des Bildschirms (z. B. 1920, 1080).
fullscreenX	yes, true, no, false	Laufe im Vollbild auf einem bestimmten Monitor X (z. B. Vollbild0 = nein). Die Monitore beginnen bei 0.
6orizontal / verticalX	stretch, #pixels	Bildschirmabmessungen für einen bestimmten Monitor X.
rotationX	0, 1, 2, 3	Rotation für Monitor X (in 90-Grad-Winkeln).
mirrorX	yes, true, no, false	Spiegelmodus für Monitor X, der den Bildschirm teilt und das Bild spiegelt.
windowBorder	yes, true, no, false	Zeigen Sie den Fensterrand im Fenstermodus an.
windowResize	yes, true, no, false	Lassen Sie das Fenster vergrößern.
vSync (VLC)	true, false, yes, no	Wartet auf den Monitor-Refresh vor der Präsentation von Frames, was für flüssigere Grafik sorgt.
scaleQuality (VLC)	auto, 0, 1, 2	Render-Skalierungsqualität: 0 (nächst, Standard), 1 (linear), 2 (anisotrop).
4kPreScaleQuality (VLC)	off, fast, smooth	Vorskalierung für 4K-Texturen. 'schnell' ist geringere Qualität, 'Smooth' ist hochwertiger, aber ressourcenintensiver.
enableReflectionsFor4KX (VLC)	true, false, yes, no	Aktiviert Reflexionen für 4K-Texturen (≥3840x2160). Standardmäßig steht richtig. Spezieller Monitor X.
layoutScaleModeX (VLC)	none, fit, fill, stretch	Kontrolliert, wie das Layout skaliert wird, um an verschiedene Monitorauflösungen anzupassen. Spezieller Monitor X.
layoutZoomModeX (VLC)	> 0	Wirkt als Zoomfaktor für das Layout. >1,0 vergrößert sich, <1,0 schrumpft. Spezieller Monitor X.
marqueePauseScreenX (VLC)	true, false, yes, no	Wenn falsch (Standard), laufen Animationen auf Bildschirm X (z. B. ein Marquee) weiter, wenn der Hauptbildschirm pausiert ist.
enableScreenX (VLC)	true, false, yes, no	Deaktiviert sekundäre Bildschirme, um zu verhindern, dass ein SDL-Fenster dafür erstellt wird. Monitor 0 kann nicht deaktiviert werden.

4.2. Benutzeroberfläche und Navigation

Variable	Erlaubte Werte	Beschreibung
layout	Ein Ordnername in /layouts	Das Layout/Theme für RetroFeVLC (z. B. Aeon Nox).
fps	Bilder pro Sekunde (positiv)	FPS angefordert, während ich nicht im Leerlaufzustand war. Standardmäßig auf 60.
fpsIdle	Bilder pro Sekunde (positiv)	FPS im Idle-Zustand angefordert. Standardmäßig auf 60.
hideMouse	yes, true, no, false	Verstecke den Mauscursor, wenn der FE aktiv ist.
showParenthesis	yes, true, no, false	Verstecke Item-/ROM-Informationen zwischen ()
showSquareBrackets	yes, true, no, false	Item-/ROM-Informationen zwischen [] ausblenden
firstCollection	Ein Ordnername in /collections/	Gib den Namen der ersten Collection an, die beim Start geladen werden soll (z. B. Main).

rememberMenu	yes, true, no, false	Merken Sie sich den zuletzt hervorgehobenen Menüpunkt, wenn Sie ein Menü erneut betreten.
exitOnFirstPageBack	yes, true, no, false	Verlasse das Frontend, wenn auf der ersten Seite der Zurück-Button gedrückt wird.
enterOnCollection	yes, true, no, false	Betreten Sie die CollectionUp/Down-Steuerung, wenn Sie die CollectionUp/Down-Steuerung verwenden.
startCollectionEnter	yes, true, no, false	Hier kommt die erste Sammlung beim RetroFeVLC-Boot.
startMainBuild	Ein Ordnername in /collections/	Wenn nicht Hauptnavigation, wissen Infos zur Auto-Navigation, was die erste Sammlung ist
cfwLetterSub	yes, true, no, false	Wenn Abonnenten in einer Sammlung vorhanden sind, springe diese Abonnenten nach Abonnenten statt nach Buchstaben (CoinOPS-Funktion).
prevLetterSubToCurrent	yes, true, no, false	Bei Verwendung der vorherigen Buchstabensteuerung springt er zum Anfang des aktuellen Buchstabens statt zum Anfang des vorherigen
jumpNextBack (VLC)	yes, true, no, false	Kontrolliert, ob RetroFeVLC automatisch eine Untercollection betritt und verlässt, um das Artwork zwangsweise zu laden, wenn 'startCollectionEnter = no' erst.
collectionInputClear	yes, true, no, false	Lösche die Eingabewarteschlange beim Betreten oder Verlassen einer Sammlung
jumpInputClear	yes, true, no, false	Lösche die Eingabewarteschlange, wenn du durch das Menü springst
videoEnable	yes, true, no, false	Videoanzeige aktivieren
videoLoop	#loops	Anzahl der Wiederholungen (0 eingeben, um kontinuierlich zu schleifen)
screenDuplicator (VLC)	yes, true, no, false	Wenn das Addon verwendet wird, unterstützt Mirror display1 to Marquee mehr als eine Instanz

4.3. Anziehmodus

Variable	Erlaubte Werte	Beschreibung
attractModeTime	Zeit (in Sekunden)	Gib 0 ein, um den Anziehmodus zu deaktivieren, ansonsten gib

		die Sekundenanzahl an, die du warten musst, bevor es startet.
attractModeNextTime	Zeit (in Sekunden)	Die Zeit, bevor das Menü zu einem anderen zufälligen Punkt scrollt, während man bereits im Anziehmodus ist.
attractModePlaylistTime	Zeit (in Sekunden)	Gib die Sekundenzahl ein, bevor das Menü zur nächsten Playlist wechselt. Geben Sie 0 zum Deaktivieren ein (Standardeinstellung).
attractModeCollectionTime	Zeit (in Sekunden)	Gib die Sekundenzahl ein, bevor das Menü zur nächsten Sammlung wechselt. Geben Sie 0 zum Deaktivieren ein (Standardeinstellung).
attractModeSkipPlaylist	Playlist-Name	Überspringe diese Sammlung beim Wechseln der Sammlungen im Attract-Modus.
attractModeSkipCollection	Playlist-Name	Überspringe diese Sammlung beim Wechseln der Sammlungen im Attract-Modus.
attractModeMinTime	Zeit (in MS)	Der Mindestzeit-Attraktionsmodus scrollt (standardmäßig 0 ms)
attractModeMaxTime	Zeit (in MS)	Der maximale Zeitanziehmodus scrollt (standardmäßig 5000 ms).
attractModeCyclePlaylist	yes, true, no, false	Wählen Sie zwischen dem Durchlauf der vollständigen Playlist-Auswahl oder den in cyclePlaylist definierten

4.4. Playlists

Variable	Erlaubte Werte	Beschreibung
firstPlaylist	Playlist-Name	Wechsle automatisch zu dieser Playlist, falls sie verfügbar ist (z. B. Favoriten).
playlistInputClear	true, false, yes, no	Lösche die Eingabewarteschlange beim Ändern der Playlist
zuletzt gespieltGröße	Größe (natürlich)	Größe der automatisch generierten LastPlayed-Playlist. 0 deaktiviert diese Funktion.
lastPlayedSkipCollection	Sammlungsname	Fügen Sie keine Einträge aus dieser Sammlung in die LastPlayed-Playlist auf.
cyclePlaylist	Playlist-Set	Komma-getrennte Playlist-Sammlung, durch die die Playlist-Tasten wechseln.
lastplayedByLastAccess (VLC)	true, false, yes, no	'ja': Letzter Zugriff, 'nein': Alphabetisch für zuletzt gespielte Playlist.
favoritesByLastAccess (VLC)	true, false, yes, no	'ja': Letzter Zugriff, 'nein': alphabetisch (außer der FAVORITES-Sammlung).

favoritesCollectionByAsc (VLC)	true, false, yes, no	'ja': Alphabetisch, 'nein': Letzter Zugriff für die FAVORITES-Sammlung.
sizeFileName (VLC)	filename.txt	Spezifiziert eine Datei zum Speichern von Spielanzahlinformationen, die im Menü angezeigt werden.

4.5. Fortgeschritten/System

Variable	Erlaubte Werte	Beschreibung
baseMediaPath	d.h.(d:/media)	Überschreiben Sie es, wenn Sie Ihre Medien außerhalb von RetroFE speichern möchten. Kann von deiner Sammlung Settings.conf genutzt werden.
baseItemPath	d.h. (d:/roms)	Überschreiben, wenn du deine ROMs außerhalb von RetroFE speichern möchtest. Kann von deiner Sammlung Settings.conf genutzt werden.
unloadSDL	yes, true, no, false	Schließen Sie SDL beim Start eines Spiels. Benötigt für einige Systeme wie RetroPie.
overwriteXML	yes, true, no, false	Erlauben Sie es, dass 'info.conf'-Dateien Informationen aus 'meta.db' überschreiben.
subsSplit	yes, true, no, false	Teile zusammengeführte Sammlungen basierend auf '.sub'-Dateien ('ja') auf oder sortiere sie als eine Liste ('nein').
LEDBlinkyDirectory	LEDBlinky Installationsverzeichnis	Das Setzen dieses Verzeichnisses aktiviert LEDBlinky-Unterstützung.
minimize_on_focus_loss	yes, true, no, false	Überschreiben System-SDL-Standard, damit SDL_VIDEO_MINIMIZE_ON_FOCUS_LOSS RetroFeVLC dazu zwingt, (nicht) zu minimieren, wenn der Fokus auf das Vollbildfenster verloren geht.
preloadAhead (VLC)	>1 (Standard = 10)	Es lädt noch ein paar weitere Elemente unter dem, was du dir ansiehst.
preloadBehind (VLC)	>1 (Standard = 10)	Es lädt noch ein paar weitere Elemente unter dem, was du dir ansiehst.
screenDuplicator (VLC)	yes, true, no, false	Spiegel Display1 zu Marquee, um mehr als eine Instanz zu unterstützen.
Retroachievements (VLC)	yes, true, no, false	Wen RetroRa wird als autoaktiv eingetragen
retroachievementsCollection (VLC)	yes, true, no, false	Wenn Usder möchte, dass die Retroachievements-Sammlung automatisch aktualisiert wird

4.6 Zufällig / Folien (VLC)

Variable	Erlaubte Werte	Beschreibung
maxRandomMedia	1+	Maximale Anzahl von Bildern/Videos für zufällige Diashows (Standard: 100).
maxSubcollections	1+	Maximale Teilsammlungen für Zufallsmodi (Standard: 5).
slideShowTimer	Zeit (in Sekunden)	Standardzeit zwischen den Dias in einer Diashow. Kann durch das Layout überschrieben werden.
randomSyncMedia	yes, true, no, false	Synchronisiert <reloadableImage> mit <reloadableVideo> für random=true, ohne SlideShow (Layouts).
randomSyncSlide	yes, true, no, false	Synchronisiert <reloadableImage> mit <reloadableVideo> für random=true, wenn DiaShow aktiv ist (Layouts).

5. Controls (controls.con)

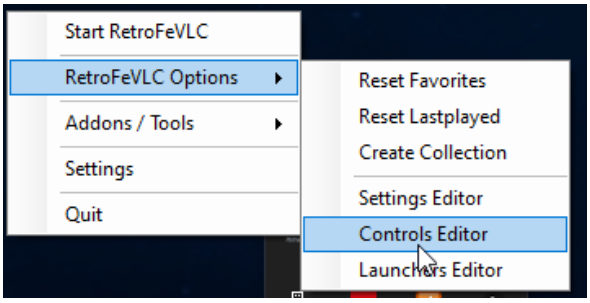

Die controls.conf-Datei ordnet alle Benutzereingaben zu. Mehrere Schlüssel können einer einzigen Aktion zugewiesen werden, getrennt durch ein Komma (z. B. Up = Keypad 8, Up).

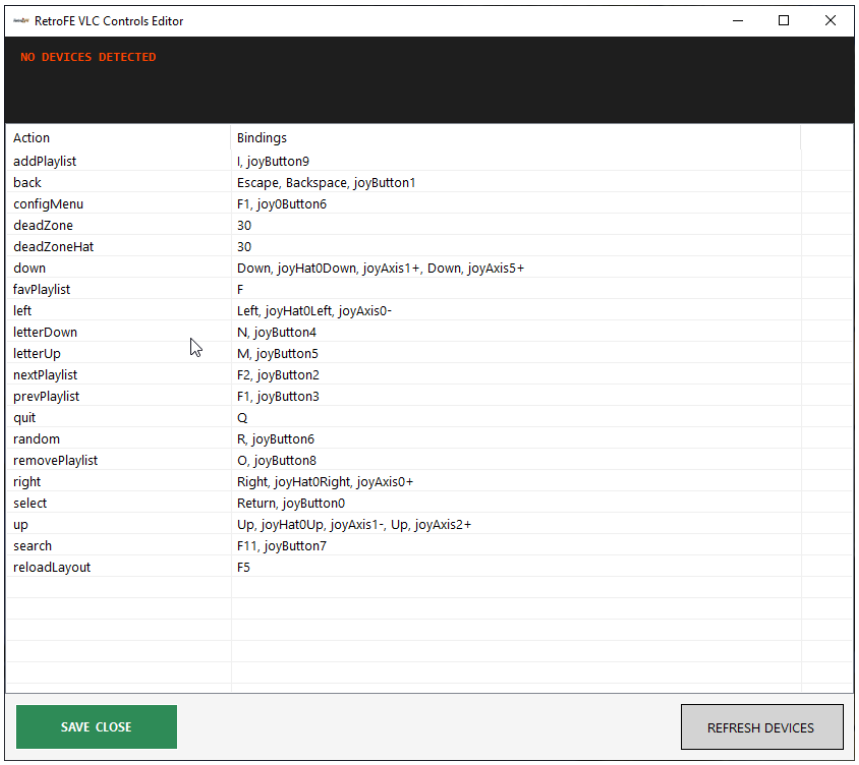

5.1. Kontrollaktionen

Steuerung	Beschreibung
up / down / left / right	Scrollt im Menü in die jeweilige Richtung.
pageUp / pageDown	Scrollt das Menü um eine Seite hin und her.
letterUp / letterDown	Scrollt zum vorherigen/nächsten Punkt im Alphabet.
collectionUp / collectionDown	Scrollt zur vorherigen/nächsten Sammlung.
addPlaylist / removePlaylist	Fügt ein Spiel aus der Favoriten-Playlist hinzu/entfernt es.
favPlaylist	Wechselt zur Favoriten-Playlist.
nextPlaylist / prevPlaylist	Wechselt zur nächsten/vorherigen Playlist.
nextCyclePlaylist / prevCyclePlaylist	Wechselt zur nächsten/vorherigen Playlist im 'cyclePlaylist'-Set.
random	Wählt ein zufälliges Spiel aus.
select	Wählt den aktiven Menüpunkt aus.
back	Verlässt das aktuelle Menü.
quit	Verlässt das Frontend.
Search (VLC)	Öffnet das Optionsmenü (Standard: F1).
reloadLayout (VLC)	Lädt das aktuelle Layout neu (Standard: F5).
deadZone	Definiert die Totzone für analoge Eingänge.
keyDelayTime (VLC)	Verzögerung (in Sekunden) bevor man dieselbe Richtungseingabe wiederholt , während man Knopf/Stick hält (beeinflusst die Scrollgeschwindigkeit im Menü) Mögliche Werte: - 0,0 oder 0 → deaktiviert: kontinuierliches Scrollen beim Halten (schnellste) - 0.08–0.12 → sehr reaktionsschnell (Arcade / Fightstick-Stil)

	- 0,15–0,25 → schnell, aber kontrolliert (guter Kompromiss für die meisten Gamepads) - 0,30 → Standard / verzeihender - 0,40–0,60 → langsam, verhindert versehentliche Doppelzüge

5.2. Eingabetasten

Gamepad-/Joystick-Codes

Keycode	Beschreibung
joyXButtonY	Gamepad-Taste (X=Joypad-Nummer, Y=Knopfnummer).
joyXHatY[Direction]	Gamepad-Hutrichtung (z. B. joy0Hat0LeftUp).
joyXAxisZ[+/-]	Analogstick-Achse Richtung (z. B. joy0Axis1-).

Wenn X weggelassen wird (z. B. joyButton0), akzeptiert RetroFeVLC Eingaben von allen Controllern (v0.8.13+).

Mauscodes

Keycode	Beschreibung
mouseButtonLeft / mouseButtonMiddle / mouseButtonRight	Die jeweiligen Maustasten.

Tastaturcodes

RetroFeVLC unterstützt einen umfassenden Satz von Tastaturcodes. Dazu gehören standardmäßige alphanumerische Tasten (A, B, 1, 2), Funktionstasten (F1 - F24), Navigationstasten (Up, Down, Home, End), Tasten (Keypad 1, Keypad +), Modifikatortasten (Left Shift, Right Alt), und spezielle Tasten (Return, Escape, Backspace, Tab, Space). Für eine vollständige Liste aller möglichen Keycodes siehe die offizielle SDL-Scancode-Dokumentation, da die Namenskonvention von RetroFeVLC darauf basiert.

6. Sammlungen

Sammlungen sind die grundlegende Organisationseinheit in RetroFeVLC und definieren Listen von Spielen oder anderen Menüs.

6.1. Arten von Sammlungen

1. (Unter-)Menüsammlungen: Diese bilden ein hierarchisches Menü. Eine menu.txt Datei in unserem Menü/Ordner im Sammlungsordner listet die Namen anderer Sammlungen auf, die als Elemente in einem Untermenü erscheinen. Dies ermöglicht Strukturen wie Main → Konsolen → Nintendo Entertainment System.

2. Spielsammlungen: Die gebräuchlichste Art; diese Sammlungen bestehen aus einer Liste von Spielen für ein bestimmtes System. Die Liste wird aus dem Inhalt des ROMS-Verzeichnisses generiert und optional nach include.txt- und exclude.txt-Dateien gefiltert.

3. Sub-/Merged Collections: Dies sind leistungsstarke Sammlungen, die eine Teilmenge von Spielen aus einer oder mehreren anderen Sammlungen zeigen. Zum Beispiel könnte eine "Street Fighter"-Sammlung erstellt werden, indem alle "Street Fighter"-Spiele aus den

MAME-, SNES- und Genesis-Sammlungen herausgeholt werden. Dies wird mit einer oder mehreren .sub-Dateien definiert.

6.2. Standard- und benutzerdefinierte Sammlungseinrichtung

Bei der Erstinstallation stellt RetroFeVLC wichtige Standardordner zur Verfügung, um seine Kernfunktionalität zu verwalten:

- **_common:** Dieser Ordner enthält gemeinsame Assets wie Icons und Kunstwerke, die in verschiedenen Kategorien, Herstellern oder Systemen verwendet werden.
- **Haupt:** Dies ist der Standard-Sammlungsordner, entscheidend für die Funktion des Hauptmenüs. Sie enthält wichtige Konfigurationsdateien, einschließlich menu.txt, die bearbeitet werden müssen, um neu erstellte zusätzliche Sammlungen in der Benutzeroberfläche zu ermöglichen.

6.3. Erstellung und Hinzufügen einer Sammlung

Schauen wir uns ein Beispiel an, wie man eine Nintendo Entertainment System-Sammlung aufbaut.

1. Erstellen Sie die Sammlung: Führen Sie aus Ihrem RetroFeVLC-Root-Verzeichnis den Befehl aus: # For Windowscore\retrofe.exe -createcollection "Nintendo Entertainment System" oder starten Sie das Systemleisten-Symbol RetroFeVLC Options-Create Collection - erstellt Menüsymbol zu Collections\COLLECTIONS\menu\yourCollection.txt

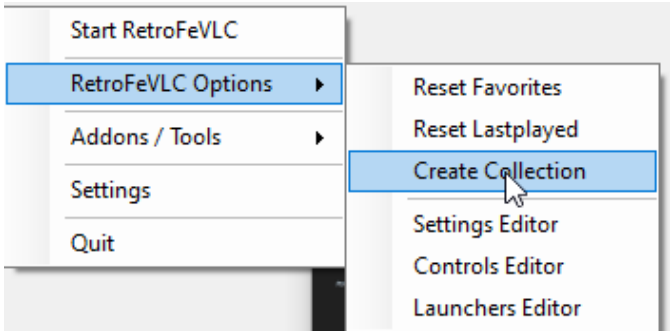

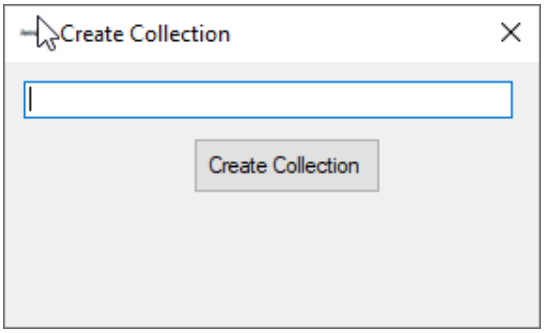

2. Fügen Sie ROMs und Artwork hinzu:

- Platziere deine .nes-ROMs in /collections/Nintendo Entertainment System/roms/.
- Platziere Systemkunstwerke (Konsolenfoto, Logo) in /collections/Nintendo Entertainment System/system_artwork/.
- Platziere spielspezifische Artworks (Boxart, Screenshots) in /collections/Nintendo Entertainment System/medium_artwork/

3. Die Sammlung konfigurieren: /collections/Nintendo Entertainment System/settings.conf bearbeiten. Eine minimale Konfiguration ist: list.extensions = nes , launcher = NES / launcher = %ITEM_COLLECTION_NAME% (wie beim Nintendo Entertainment System).

4. Konfigurieren Sie den Launcher: Erstellen Sie eine Datei namens /launchers.windows/NES.conf conf / Nintendo Entertainment System.conf, die RetroFeVLC erklärt, wie der Emulator ausgeführt werden soll. Für Nestopia könnte es so aussehen: ausführbar = D:\RetroFeVLC\Emulators\Nestopia\nestopia.exearguments = "%ITEM_FILEPATH%"

5. Zum Hauptmenü hinzufügen: Bearbeiten Sie /collections/Main/menu.txt und fügen Sie eine neue Zeile mit dem genauen Sammlungsnamen hinzu: Nintendo Entertainment System, unser Menüordner /collections/Main/menu/Nintendo Entertainment System.txt

6.3. Verzeichnisstruktur einer Sammlung

Jede Sammlung befindet sich in einem eigenen dedizierten Ordner innerhalb des Sammlungsverzeichnisses und besteht aus einem bestimmten Satz von Dateien und Unterordnern für Konfiguration und Inhaltsverwaltung:

Datei / Ordner	Beschreibung
info.conf	Speichert zusätzliche Systeminformationen (Hersteller, Baujahr, Generation), die thematisch angezeigt werden können. Kann auch in settings.conf eingestellt werden, aber diese Datei ermöglicht eine sauberere Trennung.
include.txt	Wenn sie gefüllt ist, listet er ROM-Dateinamen (ohne Erweiterung) auf, die einbezogen werden sollen. Wenn leer, sind alle ROMs im ROMS-Ordner enthalten.
exclude.txt	Listet ROM-Dateinamen (ohne Erweiterung) auf, die aus der aktuellen Sammlung ausgeschlossen werden sollen.
exclude_all.txt	Listet ROM-Dateinamen (ohne Erweiterung) auf, die aus allen Playlists ausgeschlossen werden sollen.
settings.conf	Konfiguriert ROM-Dateierweiterungen, Standard-Launcher (Emulatoren), überschreibt Medienpfade und andere sammlungsspezifische Einstellungen.
<collectionname>.sub	Eine Textdatei, die eine Liste von Spielen enthält (eines pro Zeile, ohne Erweiterung), die aus einer anderen Sammlung importiert wurden. Nützlich zum Erstellen von Untersammlungen oder zusammengeführten Listen. Wenn leer, wird die gesamte referenzierte Sammlung zusammengeführt.
roms/	Das Standardverzeichnis, um nach ROM-Dateien zu suchen. Dieser Pfad kann in settings.conf geändert werden.
playlists/	Standardstandort für Playlist-Dateien (z. B. favorites.txt).
medium_artwork/	Unterverzeichnisse für einzelne Spielkunstwerke (artwork_back, artwork_front, medium_back, medium_front, Screenshot, Bildschirmtitel, Logo, Video, Geschichte).
system_artwork/	Unterverzeichnisse und Dateien für Kunstwerke, die spezifisch für die Sammlung selbst sind (z. B. device.png, logo.png, video.mp4, story.txt).

6.4. Sammlungsspezifische Einstellungen.conf

Variable	Beschreibung
list.path	Standort Ihrer ROMs für diese Sammlung. Man kann Variablen wie %BASE_ITEM_PATH% verwenden.
list.extensions	Komma-getrennte Liste von ROM-Dateiendungen (z. B. zip, nes).
list.includeMissingItems	Wenn es 'wahr' ist, schließt es Spiele aus 'include.txt' ein, auch wenn die ROM-Datei nicht existiert.
list.menuSort	Wenn es 'wahr' ist, sortiert er die Gegenstände in der Sammlung alphabetisch.
list.romHierarchy / list.truRIP	Definiert, ob das ROMS-Verzeichnis hierarchisch durchsucht werden soll. Einen Leistungseinbruch erleidet.

launcher	Gibt an, welchen Launcher aus /launchers/ für diese Sammlung verwendet werden soll.
metadata.type	Spezifiziert die Metadatei, die in 'meta.db' verwendet wird, um zusätzliche Informationen zu beziehen.
list.autoPlaylist(VLC)	Wechsle automatisch zu dieser Playlist, falls sie verfügbar ist.

6.5. Tiefgehend: (Unter-)Menü und Spielsammlungen

(Sub-)Menü-Sammlungen:

Diese Sammlungen fungieren als Navigationsknotenpunkte, die auf andere Sammlungen verweisen. Sie werden hauptsächlich über eine menu.txt (eingestellt, zum Menüordner weiterentwickelt) Datei innerhalb des Verzeichnisses der Sammlung definiert. Jede Zeile in menu.txt sollte dem Namen eines anderen Sammlungsordners entsprechen. Zum Beispiel impliziert eine menu.txt Datei, die Konsolen wie "Atari 2600", "MAME" und "Nintendo Entertainment System" auflistet, dass Ordner mit Namen Sammlungen/Atari 2600, Sammlungen/MAME und Sammlungen/Nintendo Entertainment System existieren müssen.

RetroFeVLC unterstützt außerdem Legacy-menu.xml-Dateien für Abwärtskompatibilität, menu.txt jedoch deutlich prägnanter ist.

Es ist möglich, Spiele und Sammlungen in einem einzigen Menü zu kombinieren, indem sowohl ein menu.txt als auch eine Spielesammlung vorhanden sind.

Spielesammlungen:

Diese Sammlungen sind darauf ausgelegt, echte Spiele darzustellen. Sie stützen sich auf den Inhalt des ROMS-Verzeichnisses, gefiltert nach include.txt und exclude.txt. Das Verhalten hängt von der Einstellung list.includeMissingItems in settings.conf ab:

- Falls falsch: RetroFeVLC liest zunächst alle ROMs im ROMS-Verzeichnis, behält dann nur die in include.txt aufgeführten und entfernt schließlich alle in exclude.txt aufgeführten.
- Falls zutreffend: RetroFeVLC verwendet die Liste aus include.txt als primäre Quelle und entfernt dann alle in exclude.txt aufgeführten Einträge.

6.6. Erweiterte Funktionen: Unter-/Zusammengeführte Sammlungen und Playlists

Unter-/Zusammengeführte Sammlungen:

Teilsammlungen ermöglichen es dir, Teilmengen größerer Sammlungen zu erstellen. Zum Beispiel könnte eine "Capcom Play System III"-Sammlung eine Unterkollektion einer "MAME"- oder "Arcade"-Sammlung sein. Dies wird erreicht, indem eine Datei <collectionname>.sub (z. B. Capcom Play System III.sub) im Verzeichnis der übergeordneten Sammlung erstellt wird. Diese .sub-Datei listet einfach die Spielnamen (ohne Erweiterungen) auf, die zur Untersammlung gehören. Kunstwerke und ROMs werden dann aus der übergeordneten Sammlung referenziert.

Indem man mehrere .sub-Dateien verwendet (z. B. eine für NES-Contra-Spiele, eine andere für SNES-Contra-Spiele), können Sie zusammengeführte Sammlungen erstellen , **die spezifische Spiele aus verschiedenen Quellen in einer einzigen Liste zusammenfassen.**

6.7. Playlists

Playlists fungieren als Filter innerhalb einer Sammlung. Sie werden definiert durch .txt Dateien im /playlists/-Verzeichnis einer Sammlung . Jede Datei enthält eine Liste von Spielnamen (ohne Erweiterung), die zu dieser Playlist gehören. Eine spezielle Playlist ist favorites.txt, die in Echtzeit vom Frontend aus mit den Steuerungen 'addPlaylist' und 'removePlaylist' modifiziert werden kann.

7. Werfer

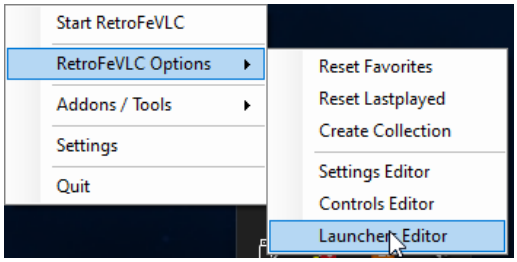

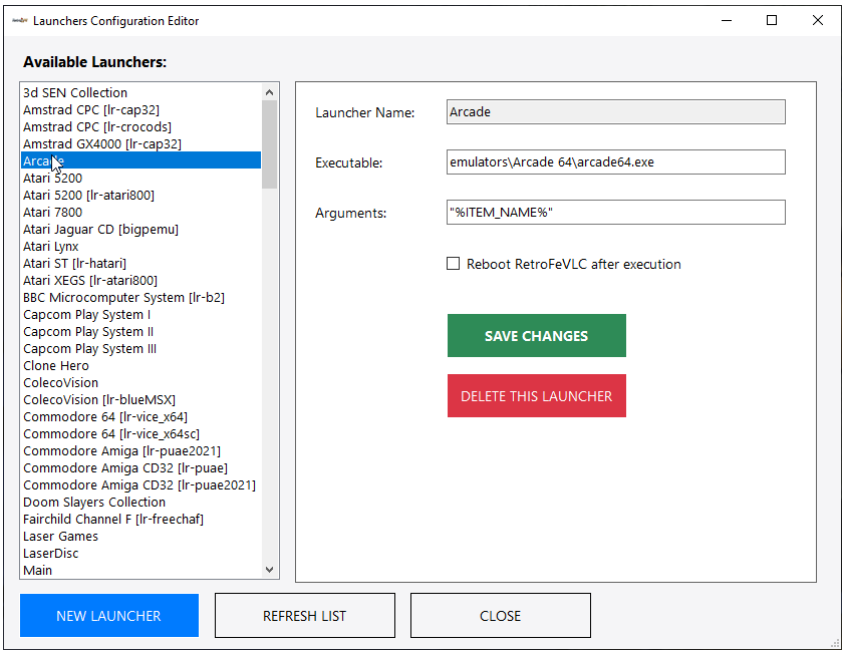

Eine Launcher-Konfigurationsdatei beschreibt, wie ein externes Programm (Emulator, Anwendung oder Spiel) gestartet werden kann, wenn ein Element ausgewählt wird.

7.1. Startkonfiguration

Jede .conf-Datei im /launchers/- Verzeichnis definiert einen Launcher. Die beiden Haupteigenschaften sind ausführbare und Argumente.
Beispiel für Nestopia: /launchers/NES.confexecutable = D:\RetroFeVLC\Emulators\Nestopia\nestopia.exearguments = "\"%ITEM_FILEPATH%\""

Beachten Sie die Anführungszeichen um "%ITEM_FILEPATH%". Dies ist entscheidend, um Dateinamen mit Leerzeichen korrekt zu handhaben.

7.2. Werfervariablen

Diese Variablen werden zur Laufzeit durch RetroFeVLC ersetzt, um Informationen an den Emulator weiterzugeben.

Variable	Beschreibung	Beispiel
%ITEM_FILEPATH%	Vollständiger Gegenstandspfad	D:/ROMs/Nintendo/Super Mario Bros.nes
%ITEM_NAME%	Der Name des Gegenstands	Super Mario Bros
%ITEM_FILENAME%	Dateiname ohne Pfad	Super Mario Bros.nes
%ITEM_DIRECTORY%	Ordner, in dem die Datei existiert	D:/ROMs/Nintendo
%ITEM_COLLECTION_NAME%	Name der Sammlung für den Gegenstand	Nintendo Entertainment System
%RETROFE_PATH%	Ordnerstandort des Frontends	D:/RetroFeVLC

7.3. Beispiel für einen fortgeschrittenen Launcher

Du kannst zum Beispiel komplexere Startbefehle erstellen, um einen bestimmten Spielstand zu laden.

```
# Lassen Sie RetroArch automatisch einen Save State für das ROM laden, wenn
es ausführbar ist = emulators\RetroArch\retroarch.exe
arguments = -L core fmsx_libretro.dll s\ --appendconfig "config\_System\Microsoft
MSX\SYSTEM.cfg" --state "states\Microsoft MSX\%%ITEM_NAME%.state" "%ITEM_FILEPATH%"
```

8. Layouts (*"für fortgeschrittene Nutzer – Änderungen können Ihren Build kaputtmachen".)*

Ich werde nicht auf das Thema eingehen, denn dieser Leitfaden handelt nicht von Layouts.

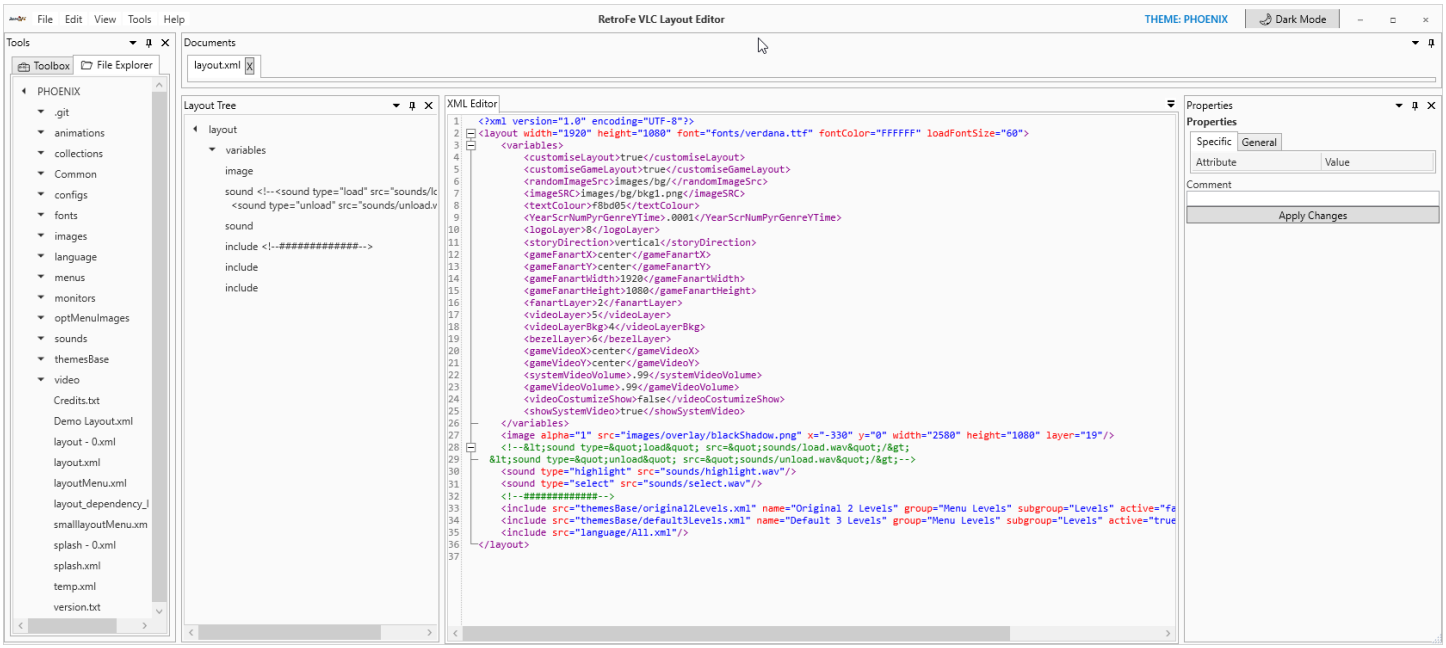

(Layout-Editor)

Layouts definieren das gesamte visuelle Erlebnis von RetroFeVLC. Sie werden mit XML-Dateien und einer reichen Menge an Komponenten und Parametern konstruiert.

Ein Layout besteht im Allgemeinen aus folgender Struktur:

```
<layout>
 <variables/>
 <include/>
 <sound/>
 <menu/>
 <video/>
 <image/>
 <text/>
 <reloadableAudio/>
 <reloadableVideo/>
 <reloadableImage/>
 <reloadableText/>
 <reloadableScrollingText/>
</layout>
```

8.1. Kernstruktur des Layouts

```
<layout width="1920" height="1080" font="Roboto-Bold.ttf">

<!-- Statische Elemente -->

    <image src="background.png" />
    <text value="My Awesome Setup" />

<!-- Dynamische Elemente, die bei der Auswahl aktualisiert werden -->

    <variables></variables>
    <include src="path"/>
    <reloadableImage type="logo" mode="system" />
    <reloadableVideo type="video" />
    <reloadableText type="year" />

<!-- Die Hauptmenüliste -->

    <menu type="vertical">
        ...
    </menu>


</Layout>
```

8.2. Allgemeine Layoutinformationen

- **Verzeichnisstruktur:** Jedes Layout ist ein Ordner in /layouts/ mit mindestens einem layout.xml. Ein splash.xml kann für einen Startbildschirm hinzugefügt werden.
- **Layout-Overrides:** RetroFeVLC verwendet ein leistungsstarkes Override-System, das Layoutdateien in einer bestimmten Reihenfolge sucht (pro Monitor, pro Verhältnis, dann Standard). Es ermöglicht auch Layouts pro Sammlung und sogar pro Spiel.
-
- **Layout Include:** unterstützt geteilte XML-Dateien, z. B. (<include src="ButtomBar/all.xml"/> - Quellcode immer aus layout.xml Wurzel (VLC)
- **Layout-Variablen:** unterstützt Variablen (unterstützt Nistvariablen in Split-Dateien und "${randomImageSrc}bkg1.jpg" (VLC))
-

- **Layouts pro Spiel:** Ein zentrales Merkmal von RetroFeVLC VLC ist die Möglichkeit, ein einzigartiges Layout für ein einzelnes Spiel zu erstellen, indem eine XML-Datei (z. B. Super Metroid.xml) im Layout-Verzeichnis der Sammlung benannt wird. Das erstellt eine eigene Seite für dieses Spiel, es akzeptiert default.xml, das für alle Spiele erstellt wird.

9. Metadaten

RetroFeVLC verwendet eine zentrale Datenbank, meta.db, um umfangreiche Informationen über Spiele zu speichern. Diese Datenbank wird aus Dateien befüllt, die du im /meta/-Verzeichnis platzierst.
Wichtig: Das Metadatensystem wird verwendet, um **Informationen** zu den Spiellisten hinzuzufügen, die RetroFeVLC aus deinen ROMS-Ordnern generiert . Die Spiellisten werden nicht selbst erstellt.

9.1. Unterstützte Metadatenformate

- **HyperSpin XML:** Platzieren Sie die XML-Dateien der HyperSpin-Datenbank in /meta/hyperlist/. RetroFeVLC liest Tags wie <Beschreibung>, <Hersteller>, <Jahr>, <Genre> usw. aus.
-
- **truRIP (super)dat-Dateien:** Platziere DAT-Dateien in /meta/trurip/.
-
- **MAME XML:** Platziere MAMEs -listxml-Ausgabe in /meta/mamelist/.

9.2. Überschreibung von Metadaten

Du kannst Informationen für ein bestimmtes Spiel hinzufügen oder überschreiben, indem du eine .conf-Datei in /collections/<collection_name>/info/<item_name>.conf erstellst. Damit das funktioniert, musst du overwriteXML = yes in deiner globalen settings.conf festlegen.
Beispiel: /collections/MAME/info/mslug.confmanufacturer = Nazca Corporationyear = 1996

10. RetroFeVLC VLC-Funktionen

Die "RetroFeVLC VLC"-Version führt eine Vielzahl leistungsstarker neuer Funktionen ein, die die Individualisierung und Leistung erheblich verbessern. Viele davon wurden in die obigen Abschnitte integriert, aber dieser Abschnitt bietet einen fokussierten Überblick.

- **Erweiterte Display-Steuerung:** Neue Einstellungen wie vSync, scaleQuality und layoutScaleMode bieten *eine feine Kontrolle* über das Rendering.
-
- **Verbesserte Layout-Engine:**
  - **Rastermenüs:** Ein neuer <Menütyp="Grid"> zur Erstellung einer 2D-gitterbasierten Navigation.
  -
  - **Layouts pro Spiel:** Die Möglichkeit, ein einzigartiges [GameName].xml Layout für einzelne Spiele zu erstellen.
  -
  - **Diashows & Randomisierung:** Mächtige Zufalls- und Diashow-Attribute für Bilder und Videos.
  -
  - **Unterstützung für animierte Bilder:** Steuerung von GIF-Animationen mit FrameLoop- und Geschwindigkeitsattributen.
  -
  - **3D- und Warp-Effekte:** Animiere Elemente im 3D-Raum mit Flip3DX/Y und Roller3DX/Y oder wende Perspektivverzerrung mit Wrap-Attributen an.
  -
  - **Modulare Layouts: Layouts** in mehrere Dateien mit <include> aufteilen und wiederverwendbare Werte mit <Variablen> definieren.

-
- **Spielstatistiken:** Neue reloadableText-Typen wie playCount, totalPlayTime und topgamename ermöglichen es dir, Nutzungsstatistiken direkt in deinem Theme anzuzeigen.
-
- **In-App-Optionsmenü:** Ein integriertes Menü (mit F1 zugänglich), um RetroFeVLC-Einstellungen und Layout-Optionen ohne manuelle Bearbeitung von Dateien zu konfigurieren.

10.1 RetroFeVLC-ADDONS

Das RetroFeVLC-Ökosystem wird durch eine Suite leistungsstarker Addons verbessert, die darauf ausgelegt sind, das Nutzererlebnis zu optimieren, komplexe Aufgaben zu automatisieren und neue Funktionen freizuschalten. Diese Werkzeuge arbeiten zusammen, um eine nahtlose und hochgradig anpassbare Retro-Spielumgebung zu schaffen. Dieser Leitfaden bietet einen detaillierten Überblick über die Kern-Addons, deren Funktionen und Konfigurationen.

Die folgenden Addons werden in diesem Abschnitt behandelt:

- Launcher (start.exe)
- Suche
- MenuManager
- Metadaten-ReGenerator
- GenreFixer
- KioskMode
- Story-Übersetzer
- Layout-Baum-Generator
- Layout-Editor
- RetroRa Sync – RetroAchievements Sync
- Marquee MonitorDuplicator

10.1.1 Start: RetroFeVLC Starter (start.exe)

Der RetroFeVLC-Starter, oder start.exe, ist das zentrale Nervensystem deines gesamten Setups. Es fungiert als intelligenter, mit nur einem Klick erreichbarer Launcher, der eine Reihe wichtiger Pre-Flight-Checks und Hintergrundprozesse automatisiert. Indem Sie dieses Programm einfach ausführen (entweder manuell oder beim Systemstart), stellen Sie sicher, dass Ihre RetroFeVLC-Umgebung jedes Mal perfekt startet, mit allen Komponenten korrekt konfiguriert und synchronisiert.

Schlüsselmerkmale und Automatisierung
Der Starter übernimmt mehrere wichtige Aufgaben automatisch beim Starten:

1. Nahtlose Controller-Unterstützung: Der Starter initialisiert JoyToKey automatisch (wenn installiert in \settings\TOOLS\joytokey\) mit deinem vorkonfigurierten Profil. So wird sichergestellt, dass dein Arcade-Stick, Gamepad oder andere Controller nicht nur von der Windows-Umgebung, sondern auch von jedem Emulator, den du startest, sofort erkannt werden, was von der ersten Sekunde an ein echtes konsolenähnliches Erlebnis bietet.

2. Systemstabilitäts-Sicherheitsnetz: Wenn du SuperF4 installiert hast (in \settings\TOOLS\SuperF4\), startet der Starter es im Hintergrund. Dies bietet eine

robuste Terminierungsanwendung, die den Zugriff auf den Task-Manager vermeidet und das Spielerlebnis stört.

3. Dynamische Start-/Schließungs-Programme: Der Benutzer hat drei Möglichkeiten, eigene Programme zu starten, wenn RetroFeVLC gestartet wird, die automatische Schließung wird beim Schließen automatisch geschlossen.

4. Echtzeit-Playlist-Synchronisation: Der Starter garantiert, dass deine "Favoriten"- und "Zuletzt gespielt"-Listen immer zu 100 % synchron sind. Unabhängig davon, welche Spielsammlung du durchstöberst oder spielst, jedes Spiel, das du zu deinen Favoriten hinzufügst oder kürzlich gespielt hast, wird sofort in den Masterlisten aktualisiert, die dann im gesamten Frontend angezeigt werden.

5. Automatische Playlist-Reinigung: Um eine saubere und fokussierte Benutzeroberfläche zu gewährleisten, kann der Starter so konfiguriert werden, dass er unerwünschte Playlist-Ordner überwacht und automatisch löscht. Wenn Sie nicht möchten, dass Systemsammlungen wie "KONSOLEN" oder "PC-SPIELE" Ihre globale "Favoriten"-Liste überladen, entfernt der Starter diese Ordner lautlos, sobald sie vom Frontend erstellt werden.

6. Systemtray-Superkräfte: Der Starter läuft als leichtes Symbol im Systemtray und bietet schnellen Zugriff auf wichtige Verwaltungsfunktionen. Ein einfacher Rechtsklick auf das Symbol zeigt ein Kontextmenü mit leistungsstarken Verknüpfungen:

- **Starte RetroFeVLC:** Starte das Frontend manuell.
- RetroFeVLC-Optionen

- **Favoriten zurücksetzen:** Lösche diese Listen, um neu anzufangen.
- **Zurücksetzen von LastPlayed**
- **Neue Sammlungen erstellen:** Eine Verknüpfung, um den Erstellungsprozess der Favoritensammlungen (GameName) zu starten.
- **Settings-Editor**
- **Steuerungseditor**
- **Launcher-Editor**
  - Addons / Werkzeuge
- **Menümanager:** Öffnen Sie sofort MenuManager oder den Metadaten-Regenerator.
- **Metadaten-Regenerator:** Große metadat.xml-Listen korrigieren, um bestehende Spiele zu korrigieren
- **GenreFixer:** Behebt die Genres aus der Metadatendatei (z. B. Spielserie (im Gegensatz zu demselben Genre für alle)
- **KioskModus:** Kiosk-Modus einfach aktivieren oder deaktivieren.
- **Story Translator:** Übersetzt die gamename.txt der Spielgeschichte
- **Layout Tree Maker:** Es ist eher eine Option für Layout Files Manager / Variables Manager, um zusammenzuführen.
- **Layout-Editor:** Layout Maker / Editor
- **RetroRa Synchronisation:** RetroAchievements Synchronisator
  - **Einstellungen:** Verwaltet Starteinstellungen.

Beenden: Den Starter und die zugehörigen Hintergrundprozesse sauber abschalten.

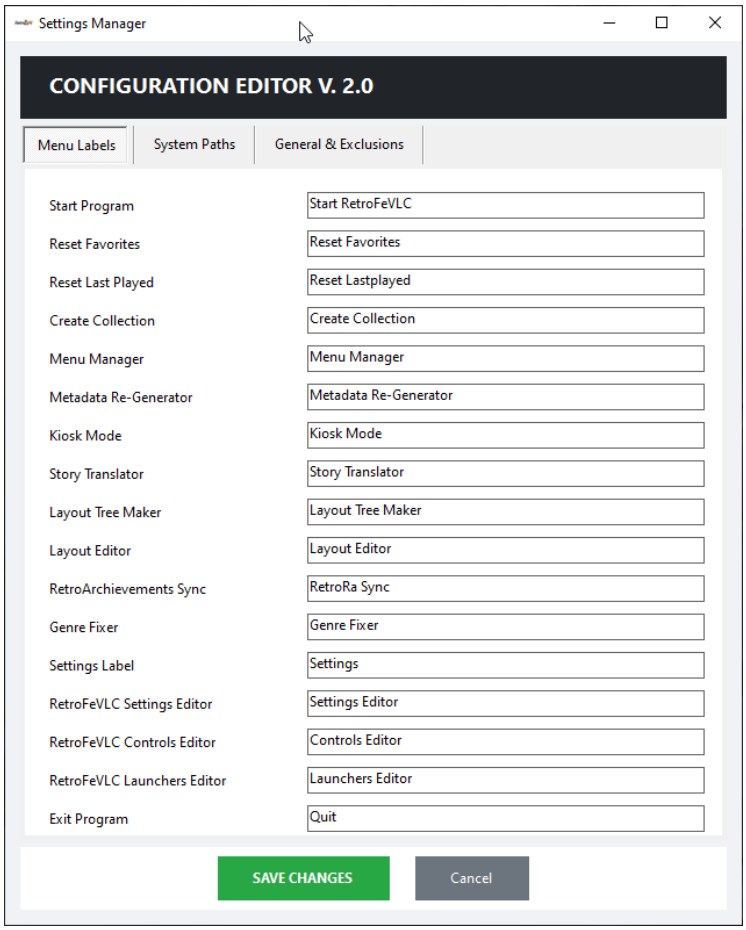

Konfigurations-GUI-Einstellungen(Start.json)

Das Verhalten des Starter wird von einer Start.json-Datei gesteuert, die sich im selben Verzeichnis befindet. Die Nutzung der grafischen Benutzeroberfläche ermöglicht es Ihnen, nahezu jeden Aspekt ihres Betriebs anzupassen. Nachfolgend eine Beispielkonfiguration gefolgt von einer detaillierten Erklärung jedes Parameters.

Konfigurationsparameterreferenz

Parameter	Beschreibung
IsSystemTraySupported	Auf true eingestellt , um das Systemleisten-Symbol und dessen Kontextmenü zu aktivieren.
OnStartLaunchRetroFe	Falls zutreffend, wird RetroFE/RetroFeVLC automatisch gestartet, sobald die Starter-Anwendung ausgeführt ist. Wenn du den KioskMode benutzt, aktiviere diesen zuerst aktiv.
Menu*	Diese Zeichenkettenwerte (z. B. MenuStartProgram, MenuExitProgram) definieren die Textbeschriftungen, die im Systemtray-Kontextmenü für jede Aktion erscheinen (kann Translations verwenden).

PlayListsSize	Definiert die maximale Anzahl der Einträge, die in dynamischen Playlists wie "Last Played" beibehalten werden sollen.
HyperListFolder	Spezifiziert den relativen Pfad zum Ordner mit Ihren Metadaten-XML-Dateien (Hyperlisten).
CollectionsRoot	Das Root-Verzeichnis, in dem alle deine Spielsammlungen gespeichert sind.
FavoritesCollectionsFolder	Das Unterverzeichnis innerhalb einer Sammlung, in dem die Favoritenlisten gespeichert sind.
FavoritesFolder	Der Name des Hauptordners "Favoriten".
LastPlayedFolder	Der Name des Master-Ordners "Last Played".
AllGamesFolder	Der Name des Hauptordners "Alle Spiele".
ExcludedFolders	Ein Array von Ordnernamen, die automatisch aus Playlists wie "Favoriten" entfernt werden, um Unordnung zu vermeiden. Das ist unentschlossen.

Settings-Editor

Grafische Benutzeroberfläche zur Verwaltung aller RetroFeVLC-Einstellungen

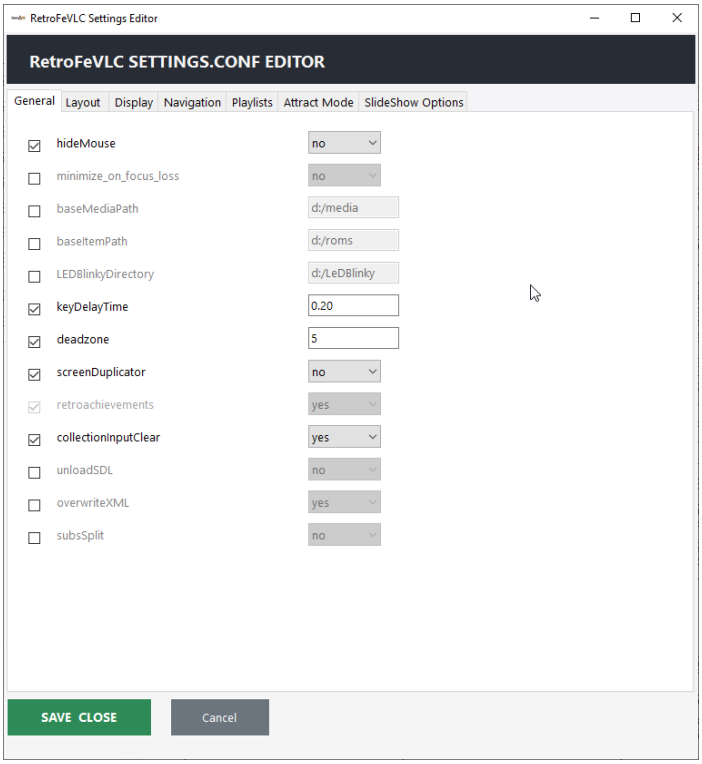

Controls Editor

grafische Benutzeroberfläche zur Verwaltung aller RetroFeVLC-Steuerungen

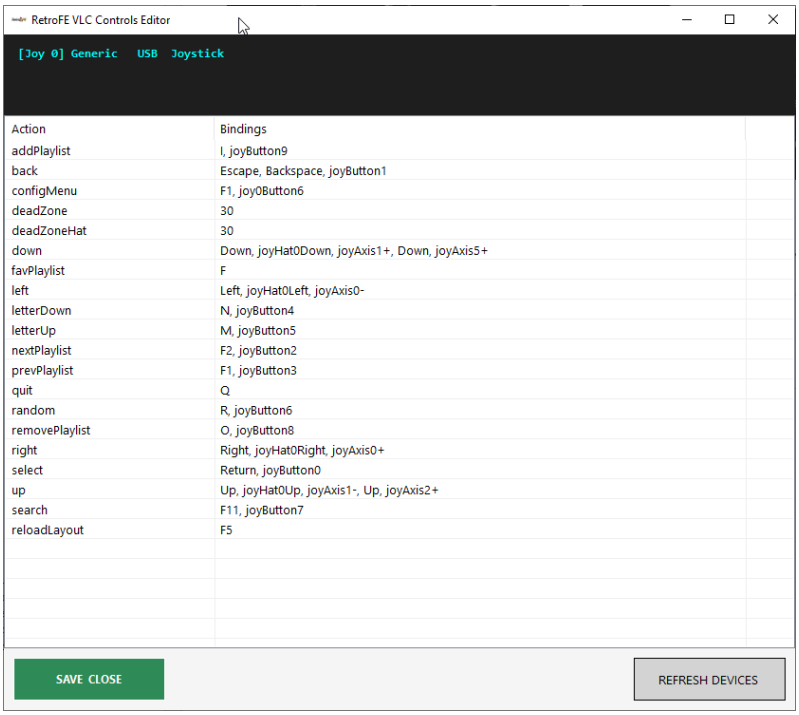

Action	Bindings
addPlaylist	I, joyButton9
back	Escape, Backspace, joyButton1
configMenu	F1, joy0Button6
deadZone	30
deadZoneHat	30
down	Down, joyHat0Down, joyAxis1+, Down, joyAxis5+
favPlaylist	F
left	Left, joyHat0Left, joyAxis0-
letterDown	N, joyButton4
letterUp	M, joyButton5
nextPlaylist	F2, joyButton2
prevPlaylist	F1, joyButton3
quit	Q
random	R, joyButton6
removePlaylist	O, joyButton8
right	Right, joyHat0Right, joyAxis0+
select	Return, joyButton0
up	Up, joyHat0Up, joyAxis1-, Up, joyAxis2+
search	F11, joyButton7
reloadLayout	F5

10.1.2 Suche

Das Search-Addon bietet blitzschnelle, integrierte Spielsuchfunktionen direkt innerhalb der RetroFeVLC-Oberfläche. Für Nutzer mit riesigen Spielbibliotheken ist dieses Tool unverzichtbar, um einen bestimmten Titel schnell zu finden. Beim Aktivieren wird ein einfacher Suchdialog angezeigt. Wenn Übereinstimmungen gefunden werden, navigiert RetroFeVLC automatisch zu einer temporären Ergebnisliste. Wenn keine Übereinstimmungen gefunden werden, fragt es, ob du eine weitere Suche machen möchtest, und wenn nicht, wird du fehlerfrei zu deiner vorherigen Ansicht zurückgeführt.

Wie es funktioniert

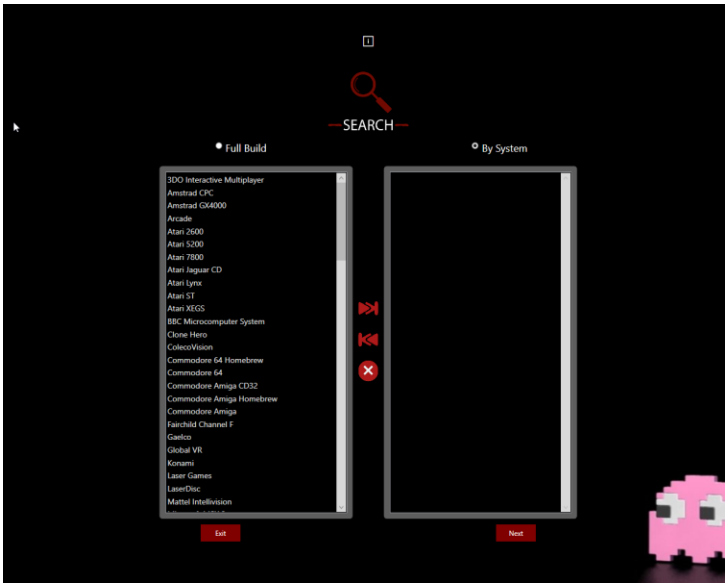

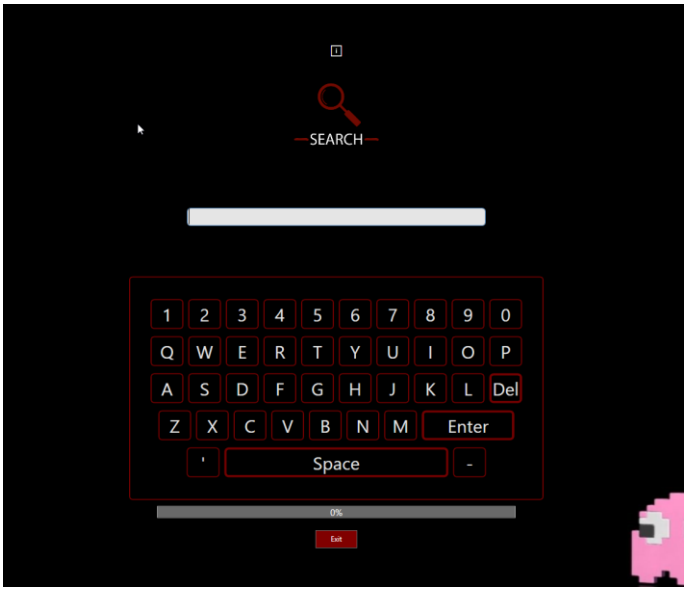

- **Standard-Hotkey:** Die Suchfunktion ist typischerweise an die F11-Taste gebunden. Dies lässt sich leicht auf jede Taste oder Controller-Taste anpassen, indem man GUI Controls Editing oder die controls.conf-Datei verwendet, um besser zu Ihrem Setup zu passen.

- **Suchoptionen:** Das Addon bietet zwei verschiedene Suchmodi, um Ihre Anfrage einzugrenzen:
  - **Suche pro System:** Ermöglicht es dir, ein oder mehrere spezifische Systeme (z. B. "Super Nintendo", "Sega Genesis") auszuwählen, in denen du suchst.
  - **Vollständige Build-Suche:** Führt eine globale Suche in deiner gesamten Spielbibliothek gleichzeitig durch.

- **Gamepad-freundliche Benutzeroberfläche:** Der Suchdialog ist für Arcade-Automaten und Couch-Gaming konzipiert. Du kannst den Analogstick oder das Steuerkreuz deines Gamepads benutzen, um den Mauszeiger auf dem Bildschirm zu steuern und mit den Tasten Optionen auszuwählen, die virtuelle Tastatur nutzen und deine Suchanfrage bestätigen.

- **Tastaturunterstützung:** Für schnellere Eingabe unterstützt der Suchdialog die direkte Texteingabe vollständig über eine physische Tastatur.

10.1.3 MenuManager

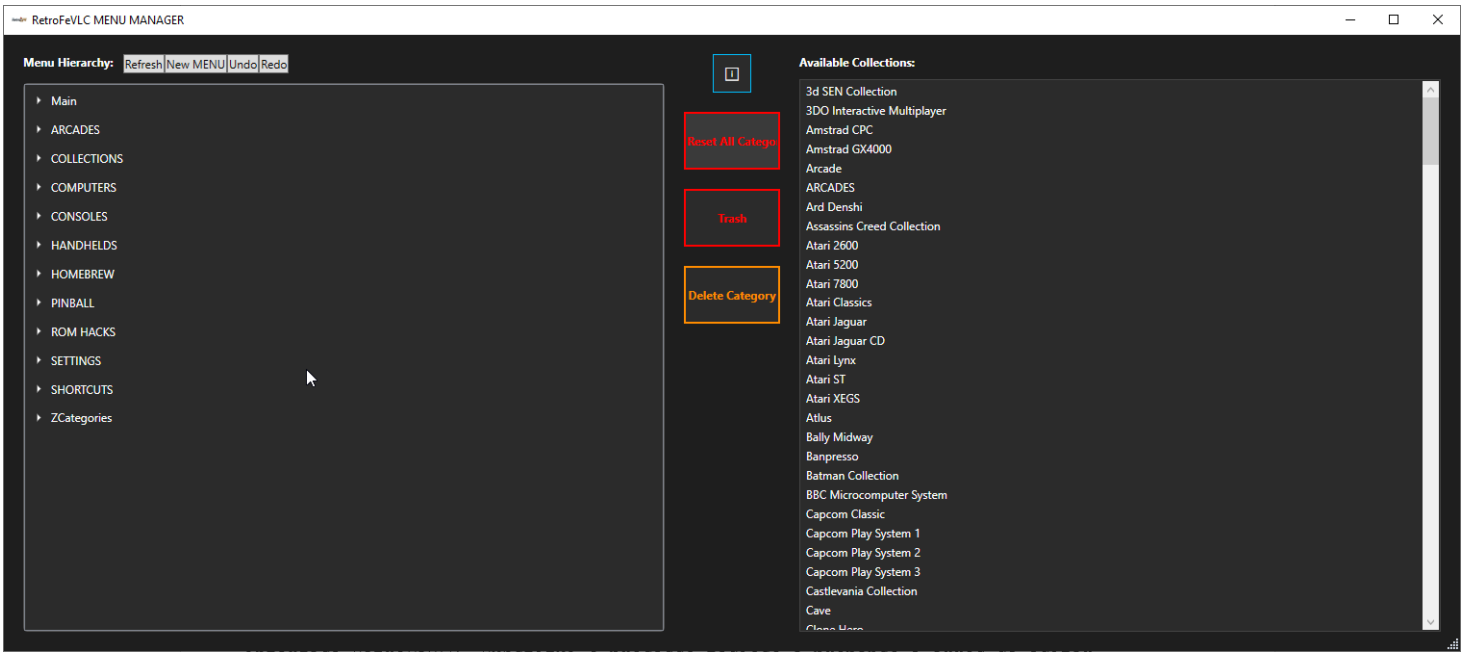

MenuManager ist eine leistungsstarke visuelle Anwendung, die revolutioniert, wie Sie Ihr RetroFeVLC-Frontend organisieren. Es ersetzt den mühsamen und fehleranfälligen Prozess des manuellen Bearbeitens von Textdateien (\menu\collectionName.txt) durch eine intuitive, grafische Drag-and-Drop-Oberfläche. Dieses Tool ermöglicht es den Nutzern, mühelos eine saubere, logische und tief verschachtelte Menüstruktur zu erstellen und zu pflegen.

Kernfunktionen

- **Kategorien verwalten:** Erstelle, benennen oder löschen Sie ganz einfach Hauptmenü-Kategorien wie "Arcades", "Konsolen", "Handhelds" und "Computer".
- **Erstellen Sie Untermenüs:** Erstellen Sie eine hierarchische Struktur, indem Sie verschachtelte Untermenüs innerhalb einer beliebigen Kategorie erstellen (z. B. "Konsolen" -> "Nintendo" -> "Nintendo 64").
- **Menü-Links organisieren:** Verwalten Sie visuell die Menü-/*.txt-Dateien, die zu Ihren Spielsammlungen führen.
- **Verwalten Sie benutzerdefinierte Sammlungen: Integrieren** Sie Ihre eigenen individuell erstellten Sammlungen nahtlos in die Menüstruktur.
- **Intuitive Steuerung:** Organisiere dein gesamtes Menü neu, indem du einfach die Elemente herumziehst. Das visuelle Feedback macht es einfach, die Struktur auf einen Blick zu verstehen.
- **Undo-Funktionalität:** Einen Fehler gemacht? MenuManager enthält eine Rückgängig-Funktion, mit der Sie Änderungen sofort ohne Risiko rückgängig machen können.

Von: RFSVIEIRA

10.1.4 Metadaten-Regenerator

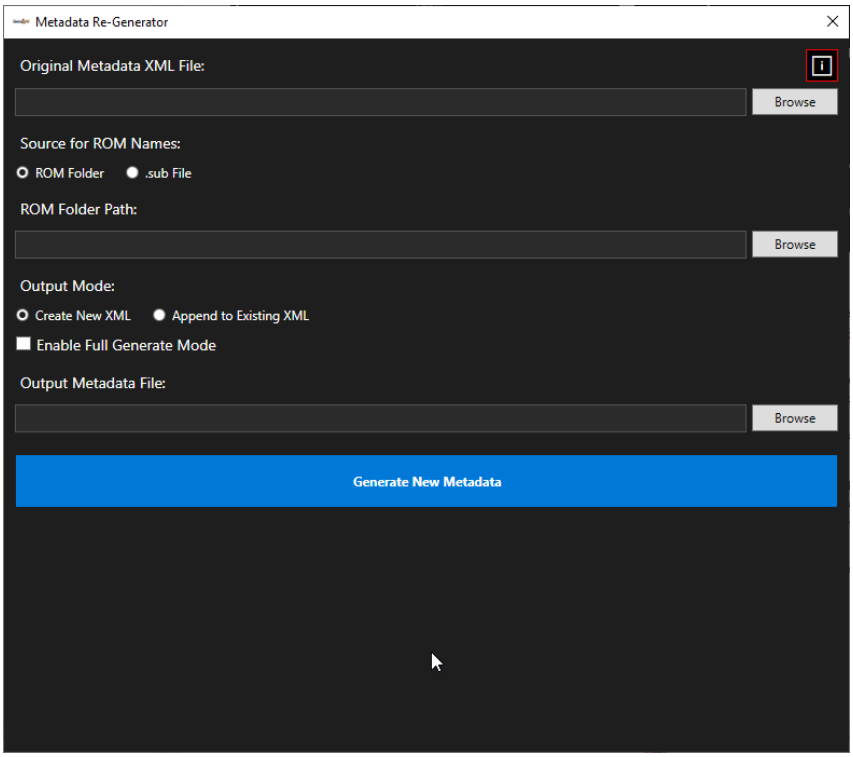

Der Metadaten-Regenerator ist ein spezialisiertes Werkzeug zur Erstellung und Anpassung von Metadaten-XML-Dateien, allgemein bekannt als "Hyperlisten". Seine Hauptfunktion ist es, bestehende große Hyperlisten zu analysieren und neue, kleinere basierend auf spezifischen Kriterien zu generieren. Dies ist besonders nützlich, um monolithische Sammlungen in besser handhabbare, thematische Untersammlungen zu unterteilen.

Beispiel für Anwendungsfall: Stellen Sie sich vor, Sie haben eine einzige Arcades.xml-Datei für MAME, die Tausende von Spielen enthält. Mit dem Metadaten-Regenerator kannst du diese Datei analysieren und nur die Spiele extrahieren, die zum "Sega System 16"-Treiber gehören, wodurch eine neue, dedizierte Sega System 16.xml Hyperliste erstellt wird.

Schlüsselmerkmal

Ein wesentlicher Vorteil der Nutzung dieses Tools ist, dass es eine neue Layout-Option innerhalb von RetroFeVLC ermöglicht, um ein Spielanzahlverhältnis anzuzeigen. Indem sowohl die Masterliste (z. B. Arcades.xml) als auch die generierte Unterliste (z. B. Sega System 16.xml) vorhanden sind, kann das Frontend anzeigen, wie viele Spiele aus der Gesamtzahl in deinem aktuellen Build enthalten sind (z. B. "MAME: 2000 / 26000"). Ermöglicht es dir, optimierte Listen für deine Sammlung zu erstellen. Reduziere große XML-Dateien (zum Beispiel von 15 MB auf 2 MB), indem du nur die Spiele filterst, die du installiert hast. Das macht das Starten und Suchen des Programms viel flüssiger und schneller.

10.1.5 Marquee MonitorDuplicator (ScreenDuplicator)

Der Marquee MonitorDuplicator ist ein innovatives Add-on für Nutzer mit Multi-Monitor-Arcade-Setups, insbesondere für solche mit einem sekundären Marquee-Display. Dieses Tool ermöglicht es, jeden Teil deines Hauptbildschirms auf den Marquee-Monitor zu spiegeln. Es bietet die vollständige Kontrolle über Quell- und Zielbereiche, sodass du mehrere gespiegelte Regionen gleichzeitig für ein einzelnes Spiel anpassen kannst, neu positionieren und sogar anzeigen kannst.

Wie es funktioniert
Die Konfiguration erfolgt durch eine Kombination aus Einstellungsdateien und JSON-Dateien pro Spiel.

1. Aktiviere das Addon: Zuerst musst du die Duplikatorfunktion in deiner Hauptdatei settings.conf aktivieren.

2. Einen Spiegelordner erstellen: Fügen Sie der Sammlung, die Sie konfigurieren möchten, einen eigenen Spiegelordner hinzu.

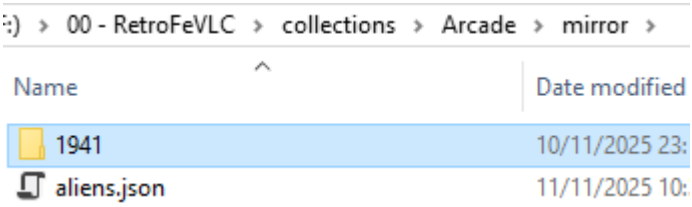

3. Spiegelregionen definieren: Innerhalb des Spiegelordners erstellen Sie JSON-Dateien, um die Spiegelparameter zu definieren. Die Konfiguration spezifiziert die Eingangs- (Quelle) und Ausgabekoordinaten (x, y) sowie die Maße (Höhe, Breite).

- Für einen einzelnen Spiegel erstellen Sie eine Datei namens gamename.json.
- Für mehrere, unabhängige Spiegelungen für dasselbe Spiel erstelle nummerierte Dateien wie gamename-1.json, gamename-2.json usw.

aliens.json

```
{
  "X": 881,
  "Y": 17,
  "W": 1002,
  "H": 137,
  "WinX": 670,
  "WinY": -1072,
  "WinW": 1176,
  "WinH": 122,
  "Screen": 2,
  "Refresh": 16,
  "BorderRadius": 15,
  "GameExeName": "arcade64.exe"
}
```

10.1.6 SimpleKioskMode

SimpleKioskMode ist ein Hilfsprogramm, das Ihren PC in einen dedizierten, sicheren Kiosk verwandelt. Es sperrt effektiv die Windows-Shell, verhindert den Zugriff auf das zugrundeliegende Betriebssystem und stellt sicher, dass die gewählte Anwendung RetroFeVLC immer läuft. Das ist ideal für öffentliche Spielhallenschränke, Museumsausstellungen oder um eine reine, immersive Retro-Spielumgebung zu Hause zu schaffen.

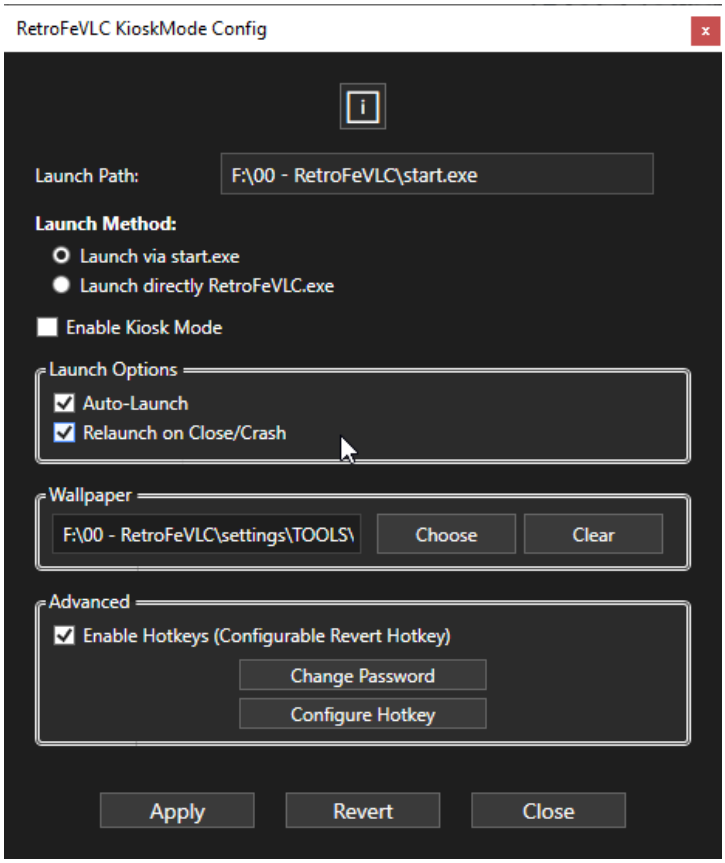

Hauptmerkmale

- ☑ **Sperrt die Shell:** Ersetzt die Standard-Windows-Explorer-Shell, wodurch der Zugriff auf Desktop, Startmenü und Taskleiste verhindert wird, was ein ablenkungsfreies Erlebnis ermöglicht.
- ☑ **Auto-Start und Neustart:** Startet automatisch die angegebene Anwendung beim Start. Wenn die Anwendung geschlossen wird oder abstürzt, startet KioskMode sie automatisch neu.
- ☑ **Sicherer Exit:** Das Verlassen des KioskModus erfordert eine bestimmte Hotkey-Kombination (Strg+Alt+C) gefolgt von einem Passwort, um sicherzustellen, dass unbefugte Nutzer ihn nicht umgehen können.
- ☑ **Einfache Konfiguration:** Bietet eine unkomplizierte Benutzeroberfläche zum Festlegen des Anwendungspfads, zum Ändern des Exit-Passworts und zum Umschalten von Funktionen. Es beinhaltet außerdem Logging zur einfachen Fehlersuche.

10.1.7 Genre-Fixer

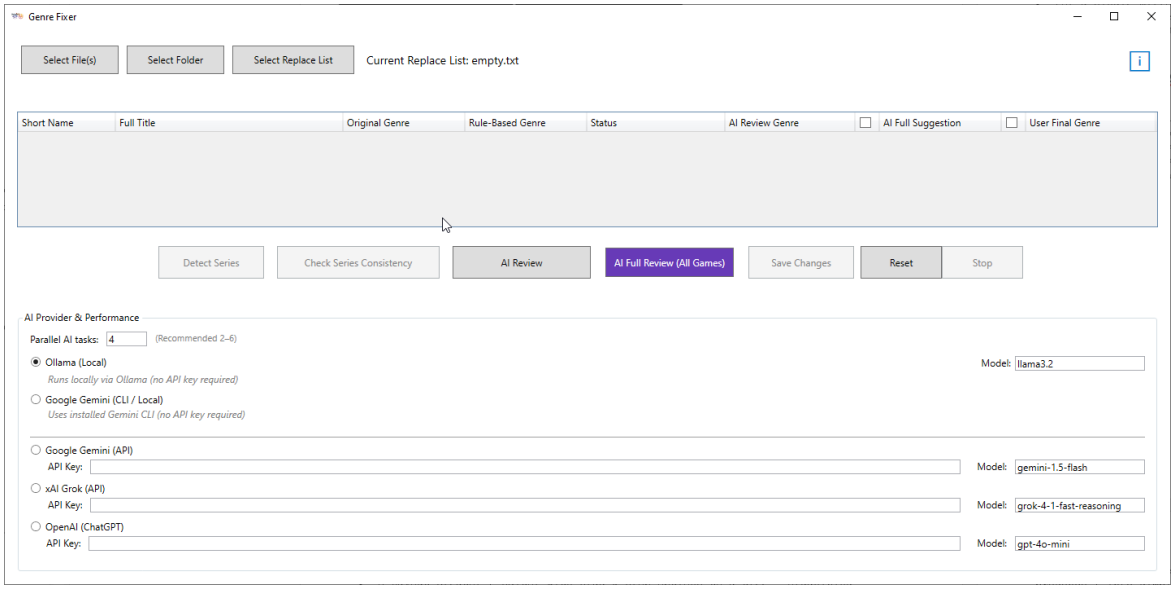

- Behebt automatisch alle Genres aus einer Metadatendatei mittels KI

10.1.8 Story-Übersetzer

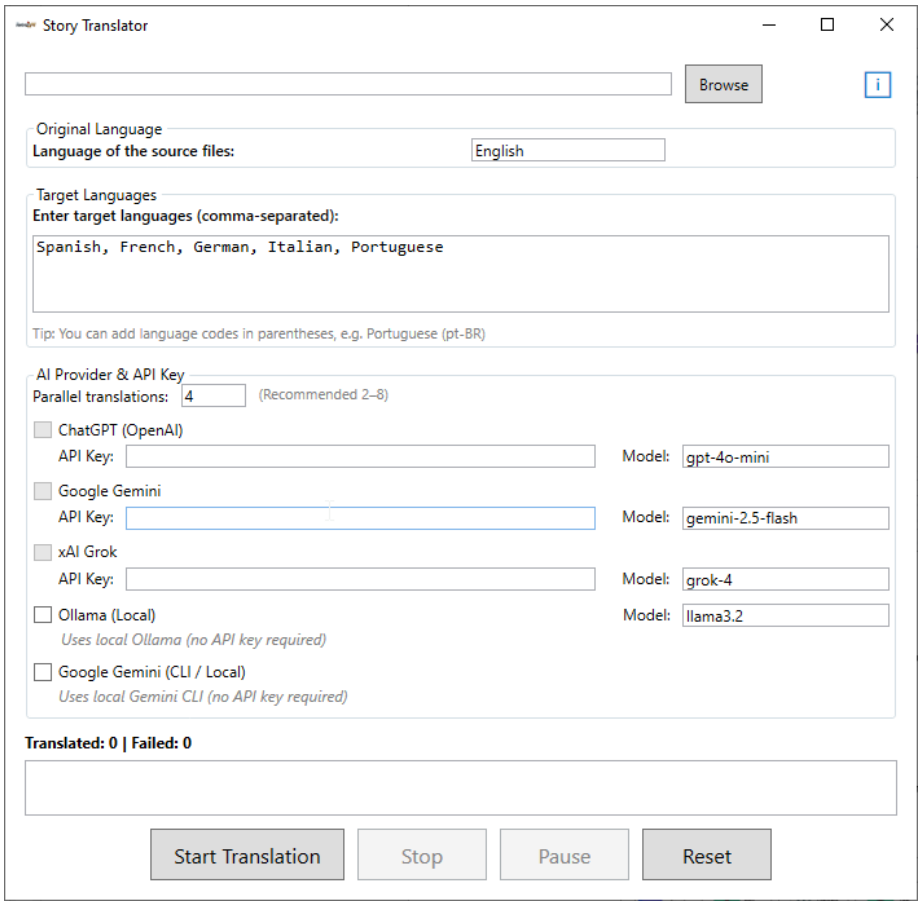

- Übersetzt automatisch einen ausgewählten Ordner wie \medium_artwork\story\ mit KI in eine ausgewählte Sprache(n).

10.1.9 Layout-Editor

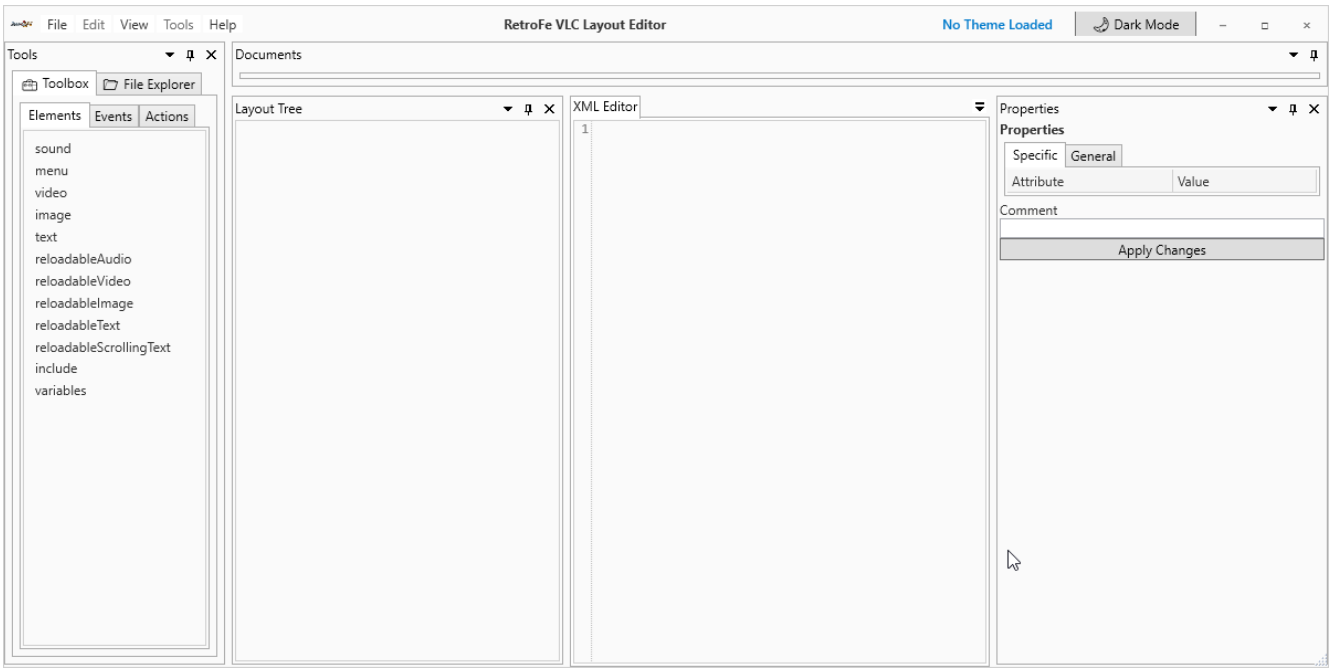

- Ein Layout-Editor mit Drag-and-Drop-Optionen in einen Baum – alles organisiert und Rechtschreib- und Strukturfehler vermeidet.

10.1.10 Layout-Baum-Generator

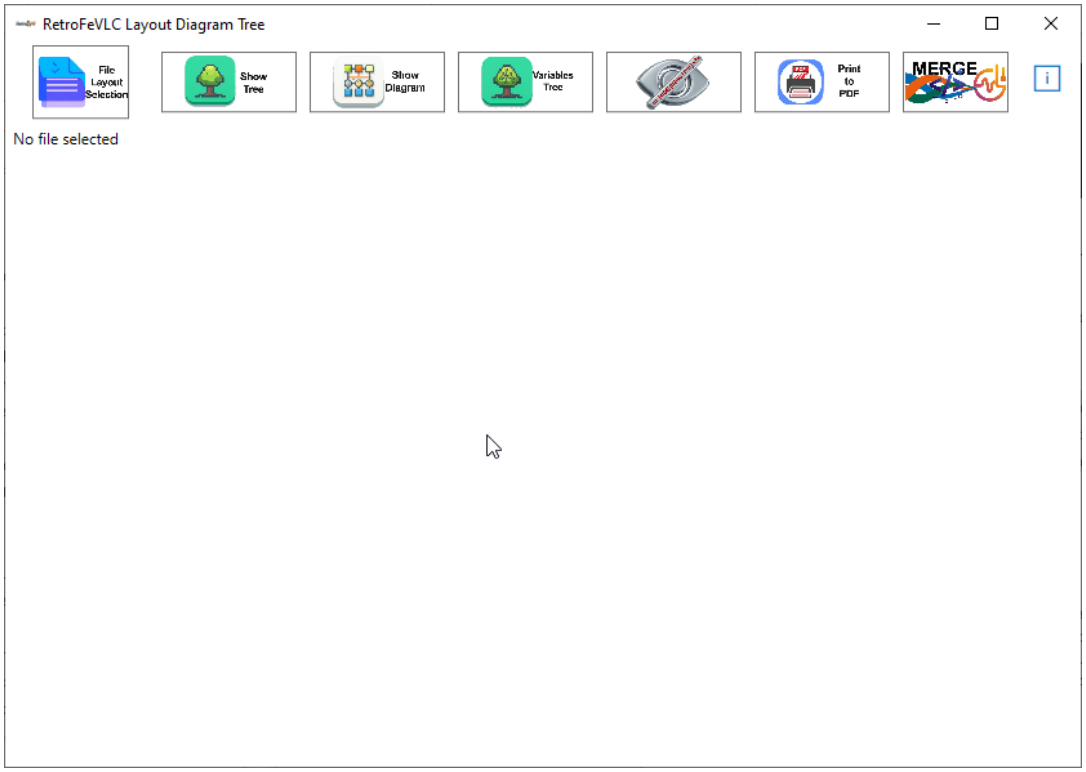

- Es ist ein Addon, das den Layout Editor ergänzt und für komplexere Layouts mit vielen Variablen und komplexeren Include-Strukturen nützlich ist.

Von: RFSVIEIRA

10.1.11 **RetroRa -** RetroAchievements Sync

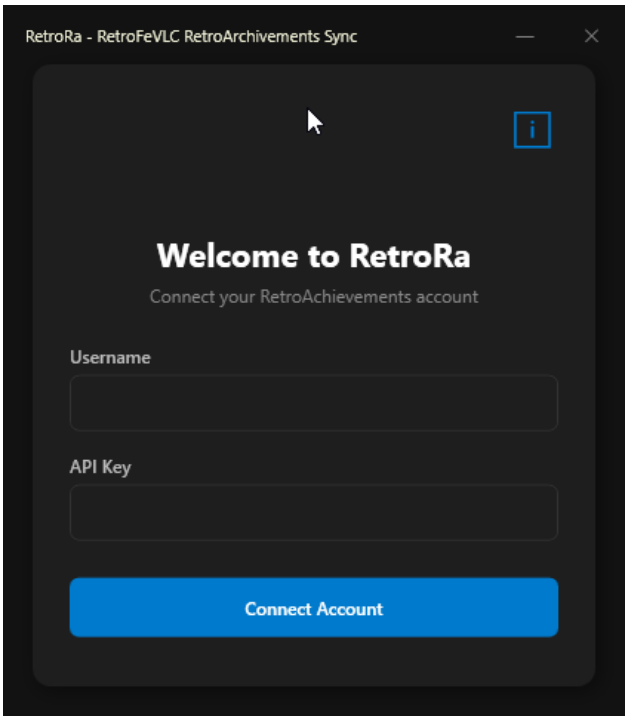

- Exportiert automatisch deinen RetroAchievements-Fortschritt (Freischaltungen, %, Punkte, Daten, reiche Präsenz ...) in einfache GameName.conf-Dateien pro Spiel. Perfekt, um Abschlussstatistiken, Abzeichen, Mastery-Daten und aktuelle Aktivitäten direkt in deinem Arcade-Frontend anzuzeigen.

11. Optionsmenüsystem

Eine der bedeutendsten Neuerungen in RetroFeVLC ist das interaktive Optionsmenü, das eine spontane Konfiguration von Layout-Optionen direkt vom Frontend aus ermöglicht.

11.1. Das Layout-Menü

Dieses Menü liest dein Haupt-layout.xml und bietet Optionen zur Anpassung des Themas selbst. Es funktioniert, indem eine Menge spezieller Attribute auf Layout-Elementen verwendet wird.

Attribut	Zweck
group	Weist das Element einer obersten Kategorie im Optionsmenü zu (z. B. Gruppe="MAIN_MENU").
subgroup	Weist das Element einer Unterkategorie innerhalb einer Gruppe zu (z. B. Untergruppe="MENU_STYLE").
name	Der Anzeigename für die Option im Menü (z. B. Name = "Vertikales Rad").
active	Wahr oder falsch. Bestimmt, ob das Element aktuell aktiviert ist. Das ist der Wert, den der Benutzer umschaltet.

shared	Verbindet mehrere Elemente. Wenn eine Option aktiviert ist, können andere Elemente mit demselben 'geteilten' Namen automatisch verwaltet werden.

```
<!-- In layout.xml erzeugen diese beiden Elemente eine umschaltbare Auswahl im Menü -->

<menu name="Horizontal_Bottom" group="MAIN_MENU" subgroup="MENU" active="true" />
<menu name="Vertical_Left"     group="MAIN_MENU" subgroup="MENU" active="false" />
```

Im Optionsmenü, unter der Gruppe "MAIN_MENU", sieht der Nutzer zwei Optionen. Das Aktivieren von "Vertical_Left" deaktivierte automatisch "Horizontal_Bottom", was eine einfache Theme-Anpassung ohne XML-Bearbeitung ermöglichte.

11.2. Gestaltung des Optionsmenüs (layoutmenu.xml)

Das Erscheinungsbild des Optionsmenüs selbst ist vollständig anpassbar über eine separate Datei, `layoutmenu.xml`. Mit dieser Datei können Sie die Fenstergröße, den Hintergrund, die Schriftarten, die Farben für Titel und Auswahlleisten des Menüs definieren und sogar Textstrings für die Lokalisierung bereitstellen.

12. Über

Dieser Guide feiert die RetroFeVLC-Version, die vor neuen Funktionen strotzt!
Warum mache ich das?!

- Nur Thoth, es fehlte etwas.

Über dieses Projekt RetroFeVLC:

Ich freue mich, einige Updates zu teilen, an denen ich für RetroFeVLC, einen RetroFE-Fork, gearbeitet habe. Es ist ein großartiges Open-Source-Projekt, lizenziert unter GPL3, an dem ich in meiner Freizeit herumgebastelt habe. Mein Ziel war es, das Programm zu verbessern und für die Nutzer noch angenehmer zu machen.
Mein Ansatz und meine Absicht
Ich möchte offen sein: Ich bin kein formell ausgebildeter C++-Entwickler. Ich bin einfach ein neugieriger Enthusiast, der gerne in Code eintaucht und versucht, Dinge besser zu machen. Die Art und Weise, wie ich diese Änderungen umgesetzt habe, ist vielleicht nicht perfekt – im Gegenteil, sie ist wahrscheinlich weit entfernt von Lehrbuch –, aber sie hat dennoch zu einigen bedeutenden Verbesserungen geführt. Ich bin nicht hier, um zu behaupten, ich sei besser als alle anderen oder um auf die Füße zu treten. Wir sind alle Teil derselben Community und arbeiten daran, RetroFE/RetroFeVLC so gut wie möglich zu machen.
Mein Ziel ist es, zu diesem Projekt positiv beizutragen und keine Konflikte mit anderen Entwicklern zu provozieren. Ich habe großen Respekt vor allen, die an RetroFE beteiligt sind.
Danke fürs Lesen.

13. Credits & Danke

Dieser Leitfaden wurde basierend auf der Hauptdokumentation von RetroFE erstellt – die volle Anerkennung gebührt dem ursprünglichen Ersteller(n).

Ein ganz besonderes Dankeschön gilt dem Schöpfer von RetroFE. Ohne ihre Arbeit und die GPLv3-Lizenz wäre es nicht möglich gewesen, das Projekt zu forken und in RetroFE VLC weiterzuentwickeln.

Ein besonderes und persönliches Dankeschön an meine Familie für ihre Unterstützung, Geduld und ihr Verständnis während der Zeit, in der ich an diesem Projekt gearbeitet habe, anstatt mit ihnen zusammen zu sein.

Und zum Schluss danke ich allen in der Retro-Gaming-Community für die Inspiration und Unterstützung.

14. Offizielle Links

Website – https://retrofevlc.eu/
Dokumentation – https://retrofevlc.infy.uk/
Offizielles Thema – https://github.com/RFSVIEIRA/PHOENIX
Discord – https://discord.gg/2aYRHdUrVf

Von: RFSVIEIRA