RetroFE VLC

The Ultimate Visual Guide to Your Retro Gaming Frontend

1. QUICK START INSTALATION

Step 1:
Download & Extract
Get the last version of RetroFeVLC and Extract the archive to youe desired location (e.g., E:\RetroFeVLC.

Step 2:
Configure Settings
Edit the settingfs.conf file to set option like theme(layout).

Step 3:
Map Controls
Edit controls.conf and omcontrols.conf to map your keyboard and gamepad for menu naviagtion.

Step 4:
Add Addons
Like start.exe, and any other addons you wish to use.

Step 5:
Test & Add Games
Run the RetroFE - x64.ink shortcut our start.exe to test the frontend, then begin adding your own game collection.

\corex64
Is the brain of your setup retrofe.exe

2. ANATOMY OF RETROFE VLC: KEY FILES & FOLDERS

\collections
The heart of your setup Each subfolder represents a game system (e.g. Sega Genesis").

\layouts
Contains all your themes. Each theme defines the visual appearance.

\launchers.windows
Launchers are simple configurations that tell frontend how tro run any emulator

meta.db
The central database storing all metadata of your build.

3. BUILDING YOUR LIBRARY: THE COLLECTION SYSTEM

Menu Hierarchy
Create menus tree From MAIN (e.g. CONSOLES - SEGA GENESIS - GENESIS GAMELIST

Game Lists
Display a list of games for a specific system from your Roms folder

Favorites Collections
Create powerful, custom collections, display a subset of games from one or more other collections into a single menu (e.g. "Street Fighter Collection").

4. THE POWER OF ADDONS

Start (start.exe),
is the central nervous system of your entire setup. (e.g.. it will synchronize the playlists).

Search
Provides a lightning-fast, integrated game searching with a gamepad interface

MenuManager
A visual drag-and-drop tool simple Reorganize your entire menu by simply dragging items around

Metadata Regenerator
Creates customizing smaller metadata files from large ones perfect for themed collections and display game count statics.

Marquee MonitorDuplicator
Mirror any portion of your main gameplay screen onto the marquee monitor.

KioskMode
Locks down the Windows shell turning your PC into a dedicated and secure arcade machine

5. NEXT-LEVEL FEATURES OF RETROFE VLC

In-App Options Menu
Configure system settingfs and customize layouts options on-the-fly directly from the frontend

Enchanced Layout Engine
Create advanced themes with grid, menus, per-games layouts.
Add slideshows, animated gifs.
Advanced Rendering:
vSync, scale Quality, Lauout Scale.

Grid

Modular Layouts

Game Statistics Display
Display dynamic data like:
Number times play a game,
Last time played.

3D & Warp Effects

Per-Game Layouts

Guía de usuario completa de RetroFeVLC

Índice

1. Comienzo
2. Estructura del directorio
3. Actualizaciones
4. Editor de ajustes (settings.conf)
5. Editor de controles (controls.conf)
6. Colecciones
7. Lanzadores
8. Distribuciones
9. Metadatos - Base de datos
10. Características de RetroFeVLC
11. Sistema de menús de opciones
12. Acerca de
13. Créditos
14. Enlaces oficiales

1. Comienzo

Esta sección ofrece una guía detallada para instalar y realizar la configuración inicial de RetroFeVLC en sistemas Windows.

1.1. Pasos rápidos de inicio

Video: https://youtu.be/FUBS3rJ8uuA

1 - https://retrofevlc.eu/
2 – Descargar la última versión (FUll)
3 – Únete a Discord4 – Comunidad Dentro de Discord:
4.1 - Actualizar la base RetroFeVLC
4.2 – Ejemplos de lanzadores de descarga
4.3 – Lee los anuncios para recibir las últimas noticias y podrás actualizar tu versión
5 - Ejecutar Start.exe
6 – Icono de la bandeja del sistema con clic derecho para iniciar
6.1 Opciones de RetroFeVLC – Editor de ajustes – pestaña de diseño – diseño - Pheonix Lite
7 – Lanzamiento de la bandeja del sistema RetroFeVLC
8 – Comunidad de Discord – Enlaces a temas – Descargar Phoenix (Versión completa – está en proceso)
9 – Configúralo todo a tus gustos, añade tus juegos y ¡disfruta!

1.2. Instalación detallada

Para usuarios de Windows

La instalación en Windows suele ser un proceso de extracción sencillo. Después de descargar el paquete RetroFeVLC, copia su contenido en un directorio de tu elección. El frontend está listo para una primera prueba ejecutando el ejecutable retrofe.exe ubicado en el directorio /corex64/, o usando el atajo RetroFeVLC x64.ink en la raíz. El paquete

predeterminado incluye una colección preinstalada de Sega Genesis y Nintendo Entertainment System con un juego virtual (cero bits), que permite confirmar que la instalación ha sido exitosa y que el frontend está operativo.

1.3. Configuración inicial

El primer paso tras la instalación es configurar el comportamiento central del frontend. Esto se hace a través de dos archivos principales en el directorio raíz de nuestra interfaz gráfica de inicio (Editor de configuración):

- **settings.conf:** Este es el archivo de configuración global. Aquí configurarás parámetros esenciales como la resolución de pantalla (RetroFeVLC ya soporta pantallas de configuración automática), modo pantalla completa, el tema predeterminado (diseño) y las rutas base para tus ROMs y medios si están almacenados fuera de la carpeta principal de RetroFeVLC.
- **controls.conf:** Este archivo es para mapear dispositivos de entrada. Defines qué teclas del teclado, botones del joystick o clics del ratón corresponden a acciones del frontend como navegar por menús (arriba, abajo, izquierda, derecha) y hacer selecciones (seleccionar, atrás).

2. Estructura del directorio

Un conocimiento profundo de la estructura de directorios de RetroFeVLC es crucial para una personalización efectiva. La carpeta raíz contiene varios archivos clave y subdirectorios.

2.1. Archivos raíz y carpetas

Archivo / Carpeta	Descripción
controls.conf	Configuración del mando (arriba, abajo, selección, retroceso, etc.).
log.txt	Salida de logs para la resolución de problemas. Este es el primer lugar donde buscar si algo sale mal.
meta.db	La base de datos SQLite que almacena todos los metadatos del juego (año, fabricante, género, etc.).
settings.conf	Ajustes globales del frontend (opciones de visualización, disposición a usar, rutas base, etc.).
/collections/	El corazón de tu montaje. Contiene subdirectorios para cada sistema o menú de juego.
/collections/MAIN/	Colección de inicio por defecto
/corex64/	Contiene el ejecutable principal de RetroFeVLC y las bibliotecas necesarias (principalmente para Windows).
/launchers/	Archivos de configuración que indican a RetroFeVLC cómo iniciar emuladores.
/layouts/	Contiene todos los temas (layouts) que definen la apariencia visual del frontend.
/meta/	Un directorio para almacenar archivos de metadatos en bruto (por ejemplo, HyperSpin XML, DATs MAME) antes de que se importen a meta.db.
/emulators/	Opcional (los usuarios deciden qué nombre de carpeta quieren usar)
/settings/	Es necesario si usas los Addons.
/settings/TOOLS/	Es necesario si usas complementos (por ejemplo, KioskMode, MenuManager, MetaDataRegenerator, SuperF4, JoyToKey) y otros.
/settings/SEARCH/	Es necesario si usas el Addon.

2.2. Estructura del Directorio de Colecciones

Cada carpeta dentro de /collections/ representa una única colección (por ejemplo, un sistema o un menú) y tiene su propia estructura interna:

Archivo / Carpeta	Descripción
settings.conf	Configuraciones específicas de la colección que pueden sobreescribir globales (por ejemplo, extensiones de ROM, launcher).
info.conf	Archivo opcional para almacenar información a nivel de sistema como fabricante, año y generación.
/info/gameName.conf	Archivo opcional para almacenar información a nivel de juego como fabricante, año y generación.
menu.txt	Para colecciones de menú, este archivo muestra los nombres de otras colecciones para mostrar como submenú.
/menu/	Para colecciones de menús, se puede hacer usando carpeta de menú más archivos collectionNames.txt
include.txt / exclude.txt	Archivos de texto que listan juegos para incluir o excluir explícitamente de la lista de la colección.
<collectionname>.sub	Se usa para colecciones sub/fusionadas para importar listas de juegos de otras colecciones.
/roms/	Ubicación predeterminada para almacenar los archivos de ROM/juego de esta colección.
/playlists/	Directorio para archivos de listas de reproducción (por ejemplo, favorites.txt, genre_action.txt).
/medium_artwork/	Contiene ilustraciones de juegos individuales, organizadas en subcarpetas como artwork_front, captura de pantalla, vídeo, etc.
/system_artwork/	Contiene ilustraciones de la propia colección, como una imagen de la consola (device.png) o su logotipo (logo.png).

3. Actualizaciones

3.1. Página web

- Entrar en la página web suscríbete a Discord RetroFeVLC https://retrofevlc.eu

3.2. Descargar actualizaciones

- Start y RetroFeVLC sobrescriben los existentes

- Descargar nuevos complementos y actualizaciones existentes

4. Configuración global (settings.conf) usando el Editor de Configuración

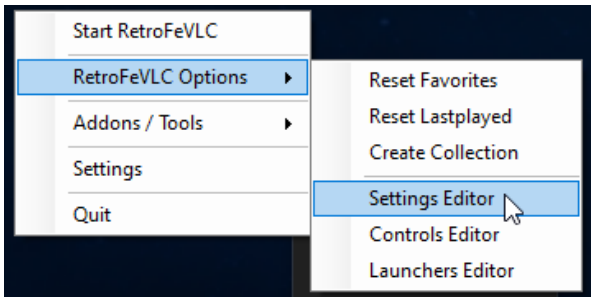

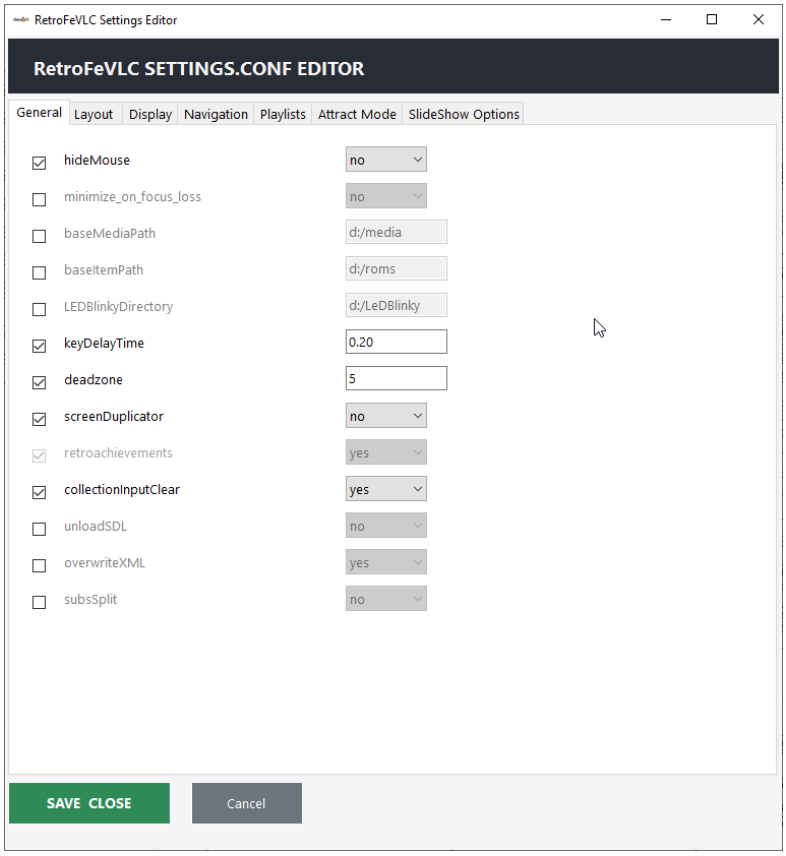

El archivo global settings.conf regula la funcionalidad principal de RetroFeVLC. A continuación se muestra una lista completa de parámetros disponibles.

4.1. Opciones de visualización

Variable	Valores permitidos	Descripción
numScreens	1+	Define el número de monitores utilizados. Por defecto es 1. Si se comenta o elimina, detecta automáticamente horizontal, vertical y pantalla completa. (VLC)
fullscreen	yes, true, no, false	Ejecuta el front-end en pantalla completa.

Horizontal / vertical	stretch, #pixels	Ancho y altura de píxeles de pantalla (por ejemplo, 1920, 1080).
fullscreenX	yes, true, no, false	Ejecuta en pantalla completa en un monitor específico X (por ejemplo, pantalla completa0 = no). Los monitores empiezan en 0.
6orizontal / verticalX	stretch, #pixels	Dimensiones de pantalla para un monitor X específico.
rotationX	0, 1, 2, 3	Rotación para monitor X (en ángulos de 90 grados).
mirrorX	yes, true, no, false	Modo espejo para monitor X, dividiendo la pantalla y espejando la imagen.
windowBorder	yes, true, no, false	Muestra el borde de la ventana en modo ventana.
windowResize	yes, true, no, false	Permite que la ventana se redimensione.
vSync (VLC)	true, false, yes, no	Espera la actualización del monitor antes de presentar los fotogramas, asegurando un visual más fluido.
scaleQuality (VLC)	auto, 0, 1, 2	Calidad de escala de renderizado: 0 (más cercano, por defecto), 1 (lineal), 2 (anisotrópico).
4kPreScaleQuality (VLC)	off, fast, smooth	Preescalado para texturas 4K. 'rápido' es de menor calidad, 'suave' es de mayor calidad pero más exigente en recursos.
enableReflectionsFor4KX (VLC)	true, false, yes, no	Permite reflejos para texturas 4K (≥3840x2160). Por defecto es verdadero. Monitor específico X.
layoutScaleModeX (VLC)	none, fit, fill, stretch	Controla cómo se escala el diseño para adaptarse a diferentes resoluciones de monitores. Monitor específico X.
layoutZoomModeX (VLC)	> 0	Actúa como factor de zoom para el diseño. >1.0 se agranda, <1.0 se encoge. Monitor específico X.
marqueePauseScreenX (VLC)	true, false, yes, no	Si es falso (por defecto), las animaciones en la pantalla X (por ejemplo, un marquese) siguen reproduciéndose cuando la pantalla principal está pausada.
enableScreenX (VLC)	true, false, yes, no	Desactiva las pantallas secundarias para evitar crear una ventana SDL para ellas. El monitor 0 no puede desactivarse.

4.2. Interfazente y navegación

Variable	Valores permitidos	Descripción
layout	Un nombre de carpeta en /layouts	El diseño/tema a usar para RetroFeVLC (por ejemplo, Aeon Nox).
fps	Fotogramas por segundo (positivo)	Solicité FPS mientras no estaba en estado de reposo. Por defecto es 60.
fpsIdle	fotogramas por segundo (positivo)	Solicité FPS mientras estaba en estado de reposo. Por defecto es 60.
hideMouse	yes, true, no, false	Oculta el cursor del ratón cuando el FE esté activo.
showParenthesis	yes, true, no, false	Ocultar información de objetos/ROM entre ()
showSquareBrackets	yes, true, no, false	Ocultar información de objetos/ROM entre []
firstCollection	Un nombre de carpeta en /collections/	Especifica el nombre de la primera colección que se carga al iniciar (por ejemplo, Main).

rememberMenu	yes, true, no, false	Recuerda el último elemento resaltado del menú si vuelves a entrar en un menú.
exitOnFirstPageBack	yes, true, no, false	Sal del frontend cuando pulses el botón de atrás en la primera página.
enterOnCollection	yes, true, no, false	Entra en la colección usando los controles Up/Down.
startCollectionEnter	yes, true, no, false	Aquí entra la primera colección en el arranque de RetroFeVLC.
startMainBuild	Un nombre de carpeta en /collections/	Si no es Main, la información de Navegación Automática sabe cuál es la primera colección
cfwLetterSub	yes, true, no, false	Si existen subs en una colección, salta esos subs por sub en lugar de por letra (función CoinOPS)
prevLetterSubToCurrent	yes, true, no, false	Al usar control de letras anteriores, salta al inicio de la letra actual en lugar de al inicio de la anterior
jumpNextBack (VLC)	yes, true, no, false	Controla si RetroFeVLC entra y sale automáticamente de una subcolección para forzar la carga de su obra cuando 'startCollectionEnter = no'.
collectionInputClear	yes, true, no, false	Borra la cola de entrada al entrar o salir de una colección
jumpInputClear	yes, true, no, false	Borra la cola de entrada al saltar por el menú
videoEnable	yes, true, no, false	Habilitar la visualización de vídeo
videoLoop	#loops	Número de veces para reproducir vídeo en bucle (introduce 0 para repetir el bucle continuamente)
screenDuplicator (VLC)	yes, true, no, false	Si usas el Addon, Mirror Display1 to Marquee soporta más de una instancia

4.3. Modo de Atracción

Variable	Valores permitidos	Descripción
attractModeTime	Tiempo (en segundos)	Introduce 0 para desactivar el modo de atracción, si no, introduce el número de segundos que hay que esperar antes de que empiece.
attractModeNextTime	Tiempo (en segundos)	Tiempo antes de que el menú se desplace a otro punto aleatorio mientras ya estás en modo atracción.
attractModePlaylistTime	Tiempo (en segundos)	Introduce el número de segundos antes de que el menú cambie a la siguiente

		lista de reproducción. Introduce 0 para desactivar (por defecto).
attractModeCollectionTimeTime	Tiempo (en segundos)	Introduce el número de segundos antes de que el menú cambie a la siguiente colección. Introduce 0 para desactivar (por defecto).
attractModeSkipPlaylist	Nombre de la lista de reproducción	Salta esta colección mientras cambias de colección en modo atracción.
attractModeSkipCollection	Nombre de la lista de reproducción	Salta esta colección mientras cambias de colección en modo atracción.
attractModeMinTime	Tiempo (en ms)	El modo de atracción con tiempo mínimo se desplazará (por defecto 0 ms)
attractModeMaxTime	Tiempo (en ms)	El modo de atración con tiempo máximo se desplazará (por defecto 5000 ms)
attractModeCyclePlaylist	yes, true, no, false	Selecciona entre repasar el conjunto completo de listas de reproducción o las definidas en el cyclePlaylist

4.4. Listas de reproducción

Variable	Valores permitidos	Descripción
firstPlaylist	Nombre de la lista de reproducción	Cambia automáticamente a esta lista de reproducción si está disponible (por ejemplo, favoritos).
playlistInputBorrar	true, false, yes, no	Borra la cola de entrada al cambiar la lista de reproducción
lastplayedSize	Tamaño (natural)	Tamaño de la lista de reproducción lastplayed generada automáticamente. 0 desactiva esta función.
lastPlayedSkipCollection	Nombre de la colección	No incluyas elementos de esta colección en la lista de reproducción lastplayed.
cyclePlaylist	Conjunto de listas de reproducción	Un conjunto de listas de reproducción separados por comas que las teclas de ciclo de reproducción van recorriendo.
lastplayedByLastAccess (VLC)	true, false, yes, no	'sí': Último orden de acceso, 'no': alfabético para la última lista de reproducción reproducida.
favoritosDeLastAccess (VLC)	true, false, yes, no	'sí': Último orden de acceso, 'no': alfabético (excepto la colección FAVORITOS).
favoritosCollectionByAsc (VLC)	true, false, yes, no	'sí': alfabético, 'no': último orden de acceso para la colección de FAVORITOS.
sizeFileName (VLC)	filename.txt	Especifica el archivo para almacenar la información del conteo de partidas que se muestra en el menú.

4.5. Avanzado/Sistema

Variable	Valores permitidos	Descripción
baseMediaPath	es decir, (d:/media)	Anula si decides que tus medios estén almacenados fuera de RetroFE. Puede ser utilizado por tu Collection Settings.conf.
baseItemPath	es decir, (d:/roms)	Anula si decides tener tus roms almacenadas fuera de RetroFE. Puede ser utilizado por tu Collection Settings.conf.
unloadSDL	yes, true, no, false	Cierra SDL al empezar una partida. Es necesario para algunos sistemas como RetroPie.
sobrescribe XML	yes, true, no, false	Permite que los archivos 'info.conf' sobrescriban información de 'meta.db'.
subsSplit	yes, true, no, false	Divide las colecciones fusionadas basadas en archivos '.sub' ('sí') o ordénalas como una sola lista ('no').
Directorio LEDBlinkyDirectory	Directorio de instalación LEDBlinky	Configurar este directorio habilitará el soporte para LEDBlinky.
minimize_on_focus_loss	yes, true, no, false	Sobrescribe el SDL del sistema por defecto para SDL_VIDEO_MINIMIZE_ON_FOCUS_LOSS forzar a RetroFeVLC a (no) minimizar cuando se pierde el enfoque en la ventana de pantalla completa.
preloadAhead (VLC)	>1 (por defecto = 10)	Carga unos cuantos elementos más por debajo de lo que estás mirando.
preloadBehind (VLC)	>1 (por defecto = 10)	Carga unos cuantos elementos más por debajo de lo que estás mirando.
Duplicador de pantalla (VLC)	yes, true, no, false	De la pantalla espejo 1 a la marquesa para soportar más de una instancia.
Retrologros (VLC)	yes, true, no, false	Cuando RetroRa está registrado, está activo automáticamente
Colección retrologros (VLC)	yes, true, no, false	Si usder quiere esa colección retroachievements, actualización automática

4.6 Aleatorio / Diapositivas (VLC)

Variable	Valores permitidos	Descripción
maxRandomMedia	1+	Máximo de imágenes/vídeos para coleccionar en presentaciones aleatorias (por defecto: 100).

maxSubcollections	1+	Subcolecciones máximas para muestrear para modos aleatorios (por defecto: 5).
diapositivaShowTimer	Tiempo (en segundos)	Tiempo por defecto entre diapositivas en una presentación de diapositivas. Puede ser anulado por el diseño.
randomSyncMedia	yes, true, no, false	Sincroniza <reloadableImage> con <reloadableVideo> para random=true, excluyendo slideshowShow (layouts).
randomSyncSlide	yes, true, no, false	Sincroniza <reloadableImage> con <reloadableVideo> para random=true cuando SlideShow está activo (layouts).

5. Controles (controls.con)

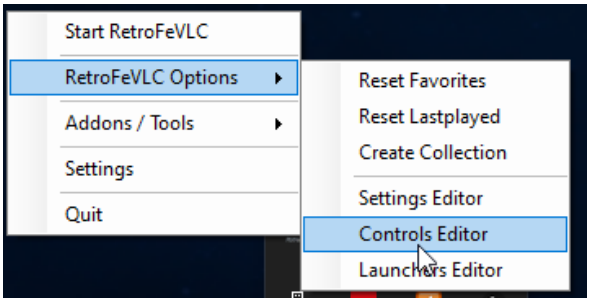

El archivo controls.conf mapea todas las entradas de usuario. Se pueden asignar varias teclas a una sola acción, separadas por una coma (por ejemplo, Arriba = Teclado 8, Arriba).

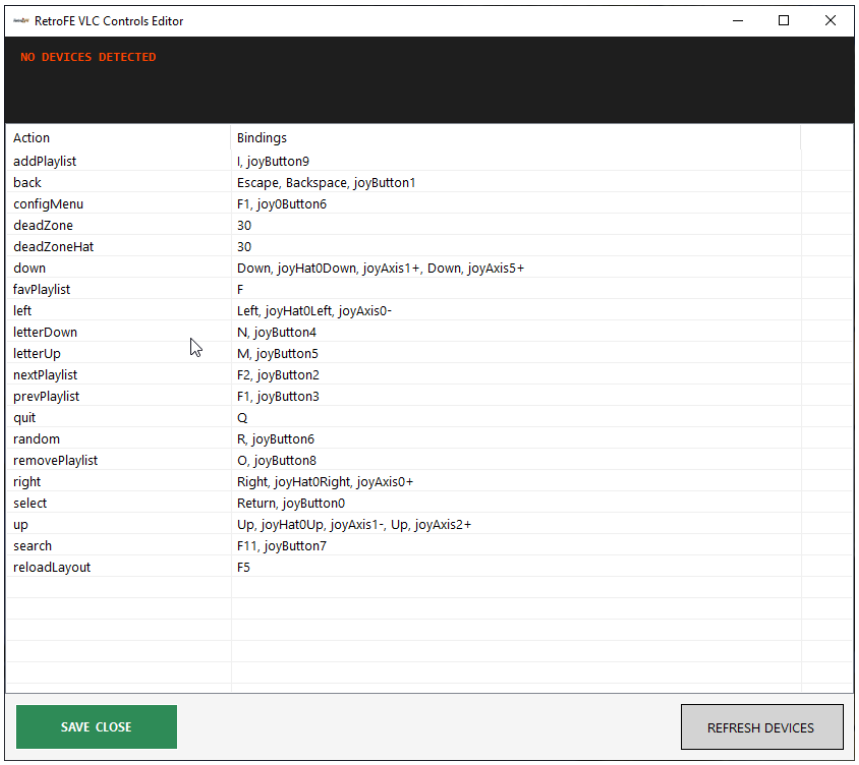

Action	Bindings
addPlaylist	I, joyButton9
back	Escape, Backspace, joyButton1
configMenu	F1, joy0Button6
deadZone	30
deadZoneHat	30
down	Down, joyHat0Down, joyAxis1+, Down, joyAxis5+
favPlaylist	F
left	Left, joyHat0Left, joyAxis0-
letterDown	N, joyButton4
letterUp	M, joyButton5
nextPlaylist	F2, joyButton2
prevPlaylist	F1, joyButton3
quit	Q
random	R, joyButton6
removePlaylist	O, joyButton8
right	Right, joyHat0Right, joyAxis0+
select	Return, joyButton0
up	Up, joyHat0Up, joyAxis1-, Up, joyAxis2+
search	F11, joyButton7
reloadLayout	F5

5.1. Acciones de control

Control	Descripción
up / down / left / right	Desplaza el menú en la dirección correspondiente.
pageUp / pageDown	Desplaza el menú hacia atrás y hacia atrás por una página.
letterUp / letterDown	Va al elemento anterior/siguiente del alfabeto.
collectionUp / collectionDown	Desplázate a la colección anterior/siguiente.
addPlaylist / removePlaylist	Añade/elimina un juego de la lista de favoritos.
favPlaylist	Cambia a la lista de favoritos.
nextPlaylist / prevPlaylist	Cambia a la lista siguiente/anterior.
nextCyclePlaylist / prevCyclePlaylist	Cambia a la lista de reproducción siguiente/anterior en el conjunto 'cyclePlaylist'.
random	Selecciona un juego aleatorio.
select	Selecciona el elemento activo del menú.
back	Sale del menú actual.
quit	Sale por el frontend.
Search (VLC)	Abre el menú de opciones (por defecto: F1).
reloadLayout (VLC)	Recarga el diseño actual (por defecto: F5).
deadZone	Define la zona muerta para entradas analógicas.
keyDelayTime (VLC)	Retraso (en segundos) antes de repetir la misma dirección mientras mantienes pulsado el botón/stick (afecta a la velocidad de desplazamiento del menú) Valores posibles: - 0.0 o 0 → desactivado: desplazamiento continuo mientras se mantiene mantenido (más rápido) - 0.08-0.12 → muy receptivo (estilo arcade / fightstick) - 0.15-0.25 → rápido pero controlado (buen compromiso para la mayoría de los mandos) - 0,30 → por defecto / más indulgente - 0,40-0,60 → ralentizado, previene movimientos dobles accidentales

5.2. Códigos de Entrada

Códigos de mando/joystick

Código de tecla	Descripción
joyXButtonY	Botón del mando (X=número del mando, Y=número de botón).
joyXHatY[Direction]	Dirección del sombrero del gamepad (por ejemplo, joy0Hat0LeftUp).
joyXAxisZ[+/-]	Dirección del eje del stick analógico (por ejemplo, joy0Axis1-).

Si se omite X (por ejemplo, joyButton0), RetroFeVLC aceptará entrada de todos los mandos (v0.8.13+).

Códigos de ratón

Código de tecla	Descripción
mouseButtonLeft / mouseButtonMiddle / mouseButtonRight	Los botones del ratón correspondientes.

Códigos de teclado

RetroFeVLC soporta un conjunto completo de códigos de teclado. Esto incluye teclas alfanuméricas estándar (A, B, 1, 2), teclas de función (F1 - F24), teclas de navegación (Arriba, Abajo, Inicio, Fin), teclas del teclado (Teclado 1, Teclado +), teclas modificadoras (Mayús Izquierda, Alt Derecho), y teclas especiales (Retorno, Escape, Retroceso, Tab, Espacio). Para una lista completa de todos los posibles códigos clave, consulte la documentación oficial de códigos de escaneo SDL, ya que se basa la convención de nombres de RetroFeVLC.

6. Colecciones

Las colecciones son la unidad organizativa fundamental en RetroFeVLC, definiendo listas de juegos u otros menús.

6.1. Tipos de colecciones

1. Colecciones de (Sub-)menú: Estas crean un menú jerárquico. Un archivo menu.txt nuestro menú/carpeta dentro de la carpeta de la colección muestra los nombres de otras colecciones, que aparecerán como elementos en un submenú. Esto permite estructuras como las consolas → principales → Nintendo Entertainment System.

2. Colecciones de juegos: El tipo más común; estas colecciones consisten en una lista de juegos para un sistema específico. La lista se genera a partir del contenido del directorio roms, opcionalmente filtrada por archivos include.txt y exclude.txt.

3. Colecciones Sub/Fusionadas: Son colecciones potentes que muestran un subconjunto de juegos de una o más colecciones diferentes. Por ejemplo, se podría crear una colección de "Street Fighter" extrayendo todos los juegos de "Street Fighter" de las colecciones de MAME, SNES y Genesis. Esto se define usando uno o más archivos .sub.

6.2. Configuración por defecto y de la colección personalizada

Tras la instalación inicial, RetroFeVLC proporciona carpetas predeterminadas esenciales para gestionar su funcionalidad principal:

- **_common**: Esta carpeta contiene activos compartidos como iconos y obras de arte que se utilizan en diferentes categorías, fabricantes o sistemas.
- **Principal**: Esta es la carpeta de colección predeterminada, crucial para el funcionamiento del menú principal. Contiene archivos clave de configuración, incluido el menu.txt, que deben editarse para habilitar colecciones adicionales recién creadas en la interfaz.

6.3. Creación y Adición de una Colección

Veamos un ejemplo de cómo montar una colección para Nintendo Entertainment System.

1. Crear la colección: Desde tu directorio raíz de RetroFeVLC, ejecuta el comando: # Para Windowscore\retrofe.exe -createcollection "Nintendo Entertainment System" o icono de la bandeja de inicio RetroFeVLC Opciones-Crear Colección - crea icono de menú a colecciones\COLECCIONES\yourCollection.txt

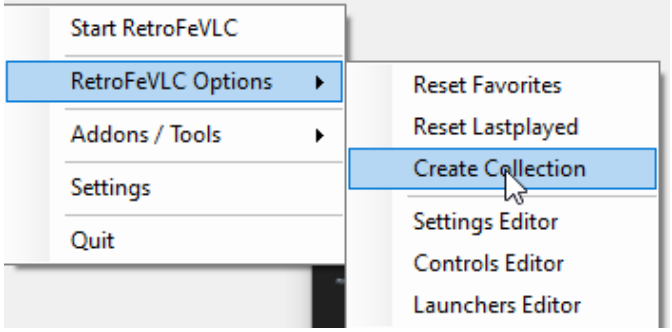

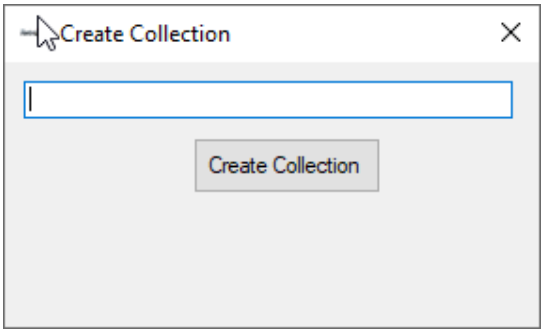

2. Añadir ROMs y Ilustraciones:

- Coloca tus ROMs .nes en /collections/Nintendo Entertainment System/roms/.
- Coloca la ilustración del sistema (foto de consola, logo) en /collections/Nintendo Entertainment System/system_artwork/.
- Coloca el arte específico del juego (carátulas, capturas de pantalla) en /collections/Nintendo Entertainment System/medium_artwork/

3. Configurar la colección: Editar /collections/Nintendo Entertainment System/settings.conf. Una configuración mínima es: list.extensions = NES , launcher = NES / launcher = %ITEM_COLLECTION_NAME% (igual que Nintendo Entertainment System).

4. Configurar el lanzador: Crear un archivo llamado /launchers.windows/NES.conf conf / Nintendo Entertainment System.conf que indique a RetroFeVLC cómo ejecutar el emulador. Para Nestopia, podría verse así: ejecutable = D:\RetroFeVLC\Emulators\Nestopia\nestopia.exearguments = "%ITEM_FILEPATH%"

5. Añadir al menú principal: Editar /collections/Main/menu.txt y añadir una nueva línea con el nombre exacto de colección: Nintendo Entertainment System nuestra carpeta de menú /collections/Main/menu/Nintendo Entertainment System.txt

6.3. Estructura de directorio de una colección

Cada colección reside en su propia carpeta dedicada dentro del directorio de colecciones y comprende un conjunto específico de archivos y subcarpetas para la configuración y la gestión de contenido:

Archivo / Carpeta	Descripción
info.conf	Almacena información adicional del sistema (fabricante, año, generación) que se puede mostrar en los temas. También se puede configurar en settings.conf, pero este archivo permite una separación más limpia.
include.txt	Si está poblado, lista los nombres de archivos ROM (sin extensión) para incluir. Si están vacías, todas las ROMs de la carpeta de ROMs están incluidas.
exclude.txt	Lista nombres de archivos ROM (sin extensión) para excluirlos de la lista de la colección actual.

exclude_all.txt	Lista nombres de archivos ROM (sin extensión) para excluir de todas las listas de reproducción.
settings.conf	Configura extensiones de archivos ROM, lanzadores por defecto (emuladores), anulación de rutas multimedia y otros ajustes específicos de la colección.
<collectionname>.sub	Un archivo de texto que contenía una lista de juegos (uno por línea, sin extensión) importado de otra colección. Útil para crear subcolecciones o listas combinadas. Si está vacío, se fusiona toda la colección referenciada.
roms/	El directorio predeterminado para buscar archivos ROM. Este camino puede modificarse en settings.conf.
playlists/	Ubicación predeterminada para archivos de lista de reproducción (por ejemplo, favorites.txt).
medium_artwork/	Subdirectorios para ilustraciones individuales de juegos (artwork_back, artwork_front, medium_back, medium_front, captura de pantalla, título de pantalla, logo, vídeo, historia).
system_artwork/	Subdirectorios y archivos para obras específicas de la propia colección (por ejemplo, device.png, logo.png, video.mp4, story.txt).

6.4. Configuración específica de la colección.conf

Variable	Descripción
list.path	Ubicación de tus ROMs para esta colección. Puedes usar variables como %BASE_ITEM_PATH%.
list.extensions	Lista separada por comas de extensiones de archivos ROM (por ejemplo, zip, nes).
list.includeMissingItems	Si es 'verdadero', incluye los juegos de 'include.txt' aunque el archivo ROM no exista.
list.menuSort	Si es 'verdadero', ordena los elementos de la colección alfabéticamente.
list.romHierarchy / list.truRIP	Define si el directorio de roms debe buscarse jerárquicamente. Sufre una baja en el rendimiento.
launcher	Especifica qué lanzador de /launchers/ usar para esta colección.
metadata.type	Especifica el archivo meta usado en 'meta.db' para extraer información adicional.
list.autoPlaylist(VLC)	Cambia automáticamente a esta lista de reproducción si está disponible.

6.5. En profundidad: (Sub-)menús y colecciones de juegos

(Sub-)Colecciones del menú:

Estas colecciones actúan como centros de navegación, señalando otras colecciones. Se definen principalmente mediante un archivo menu.txt(descontinuado, evolucionado a la carpeta de menú) dentro del directorio de la colección. Cada línea de menu.txt debería corresponder al nombre de otra carpeta de colección. Por ejemplo, un archivo menu.txt que lista consolas como "Atari 2600", "MAME" y "Nintendo Entertainment System" implica que deben existir carpetas llamadas collections/Atari 2600, collections/MAME y collections/Nintendo Entertainment System.

RetroFeVLC también soporta archivos menu.xml heredados para compatibilidad hacia atrás, aunque menu.txt es significativamente más conciso.

Es posible combinar juegos y colecciones en un solo menú teniendo presente tanto una menu.txt como una colección de juegos.

Colecciones de juegos:

Estas colecciones están diseñadas para mostrar partidos reales. Se basan en el contenido del directorio de roms, filtrado por include.txt y exclude.txt. El comportamiento depende de la configuración list.includeMissingItems en settings.conf:

- Si es falso: RetroFeVLC primero lee todas las ROMs en el directorio de roms, luego solo conserva las listadas en include.txt y finalmente elimina las que aparecen en exclude.txt.
- Si es cierto: RetroFeVLC utiliza la lista de include.txt como fuente primaria y luego elimina cualquier entrada listada en exclude.txt.

6.6. Funciones avanzadas: Colecciones y listas de reproducción sub/fusionadas

Colecciones sub/fusionadas:

Las subcolecciones permiten crear subconjuntos de colecciones más grandes. Por ejemplo, una colección "Capcom Play System III" podría ser una subcolección de una colección "MAME" o "Arcade". Esto se consigue creando un archivo <collectionname>.sub (por ejemplo, Capcom Play System III.sub) dentro del directorio de la colección principal. Este archivo .sub simplemente lista los nombres de los juegos (sin extensiones) que pertenecen a la subcolección. Las ilustraciones y las ROMs se referencian entonces de la colección principal.

Usando varios archivos .sub (por ejemplo, uno para juegos de NES Contra y otro para juegos de SNES Contra), puedes crear **colecciones fusionadas** que consolidan juegos específicos de varias fuentes en una sola lista.

6.7. Listas de reproducción

Las listas de reproducción actúan como filtros dentro de una colección. Se definen por .txt archivos en el directorio /playlists/ de una colección . Cada archivo contiene una lista de nombres de juegos (sin extensión) que pertenecen a esa lista de reproducción. Se favorites.txt una lista de reproducción especial, que puede modificarse en tiempo real desde el frontend usando los controles 'addPlaylist' y 'removePlaylist'.

7. Lanzadores

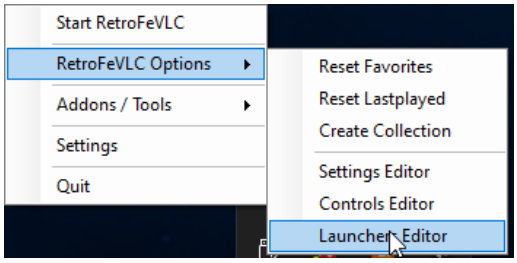

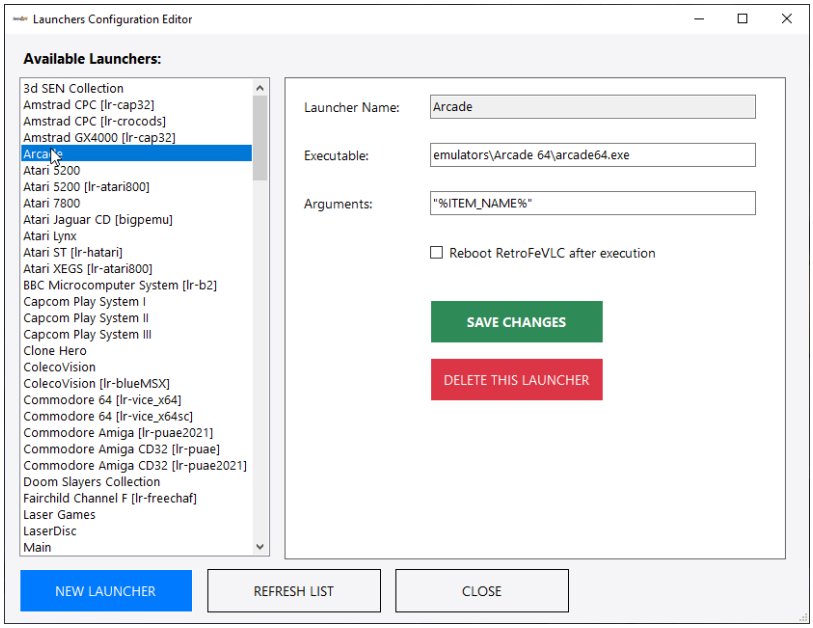

Un archivo de configuración de lanzador describe cómo iniciar un programa externo (emulador, aplicación o juego) cuando se selecciona un elemento.

7.1. Configuración del lanzador

Cada archivo .conf en el directorio /launchers/ define un lanzador. Las dos propiedades principales son los ejecutables y los argumentos.

```
# Ejemplo para Nestopia: /launchers/NES.confexecutable =
D:\RetroFeVLC\Emulators\Nestopia\nestopia.exearguments = "\"%ITEM_FILEPATH%\""
```

Fíjate en las comillas alrededor de "%ITEM_FILEPATH%". Esto es crucial para manejar correctamente los nombres de archivo con espacios.

7.2. Variables del lanzador

Estas variables son reemplazadas por RetroFeVLC en tiempo de ejecución para pasar la información al emulador.

Variable	Descripción	Ejemplo
%ITEM_FILEPATH%	Ruta completa de ítems	D:/ROMs/Nintendo/Super Mario Bros.nes
%ITEM_NAME%	El nombre del objeto	Super Mario Bros
%ITEM_FILENAME%	Nombre de archivo sin ruta	Super Mario Bros.nes
%ITEM_DIRECTORY%	Carpeta donde existe el archivo	D:/ROMs/Nintendo
%ITEM_COLLECTION_NAME%	Nombre de la colección del objeto	Nintendo Entertainment System
%RETROFE_PATH%	Ubicación de carpetas del Frontend	D:/RetroFeVLC

7.3. Ejemplo de lanzador avanzado

Puedes crear comandos de lanzamiento más complejos, por ejemplo, para cargar un estado de guardado específico con un juego.

```
# Haz que RetroArch cargue automáticamente un estado guardado para la ROM al iniciarse, ejecutable = emuladores\RetroArch\retroarch.exe
argumentos = -L núcleos\fmsx_libretro.dll --appendconfig "config\_System\Microsoft MSX\SYSTEM.cfg" --estado "states\Microsoft MSX\%ITEM_NAME%.state" "%ITEM_FILEPATH%"
```

8. Layouts ("*para usuarios avanzados – los cambios pueden romper tu build*").

No entraré en el tema porque esta guía no trata sobre diseños.

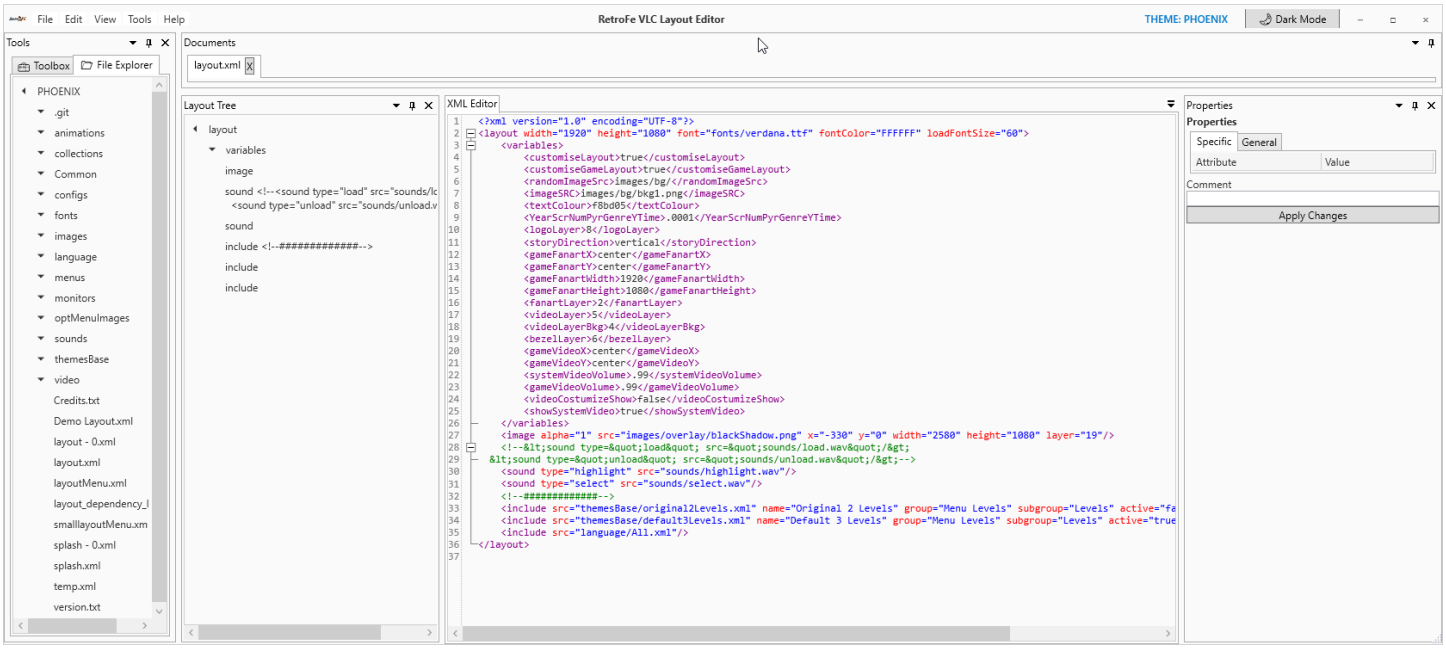

(Editor de maquetación)

Los diseños definen toda la experiencia visual de RetroFeVLC. Se construyen utilizando archivos XML y un conjunto completo de componentes y parámetros.

Un diseño generalmente consiste en la siguiente estructura:

```
<layout>
 <variables/>
 <include/>
 <sound/>
 <menu/>
 <video/>
 <image/>
 <text/>
 <reloadableAudio/>
 <reloadableVideo/>
 <reloadableImage/>
 <reloadableText/>
 <reloadableScrollingText/>
</layout>
```

8.1. Estructura de la disposición central

```
<layout width="1920" height="1080" font="Roboto-Bold.ttf">

<!-- Elementos estáticos -->

    <image src="background.png" />
    <text value="My Awesome Setup" />

<!-- Elementos dinámicos que se actualizan al seleccionar -->

    <variables></variables>
    <include src="path"/>
    <reloadableImage type="logo" mode="system" />
    <reloadableVideo type="video" />
    <reloadableText type="year" />

<!-- La lista del menú principal -->

    <menu type="vertical">
        ...
    </menu>
</layout>
```

8.2. Información general de distribución

- **Estructura de directorios:** Cada diseño es una carpeta en /layouts/ que contiene al menos una layout.xml. Se puede añadir una splash.xml para una pantalla de arranque.
- **Anulaciones de Layout:** RetroFeVLC utiliza un potente sistema de sobreescritura, buscando archivos de layout en un orden específico (por monitor, por proporción, y luego por defecto). También permite distribuciones por colección e incluso por juego.
-
- **Diseño incluye:** soporta archivos xml divididos, por ejemplo, (<include src="ButtomBar/all.xml"/> - fuente siempre de layout.xml raíz (VLC)
- **Variables de layout:** soporta variables (soporta variables nest en archivos divididos y "${randomImageSrc}bkg1.jpg" (VLC)
-
- **Disposiciones por juego:** Una característica clave de RetroFeVLC VLC es la capacidad de crear un diseño único para un solo juego nombrando un archivo XML en su honor (por ejemplo, Super Metroid.xml) en el directorio de diseño de la colección. Esto crea una página dedicada para ese juego, acepta default.xml que se crea en todos los juegos.

9. Metadatos

RetroFeVLC utiliza una base de datos central, meta.db, para almacenar información valiosa sobre los juegos. Esta base de datos se completa con archivos que colocas en el directorio /meta /.

Importante: El sistema de metadatos se utiliza para **añadir información** a las listas de juegos que RetroFeVLC genera a partir de tus carpetas de roms. No crea las listas de juegos en sí.

9.1. Formatos de metadatos soportados

- **XML HyperSpin:** Coloca archivos XML de la base de datos HyperSpin en /meta/hyperlist/. RetroFeVLC lee etiquetas como <descripción>, <fabricante>, <año>, <género>, etc.
-
- **archivos truRIP (super)dat:** Coloca archivos DAT en /meta/trurip/.

- **MAME XML:** Coloca la salida -listxml de MAME en /meta/mamelist/.

9.2. Sobrescribir metadatos

Puedes añadir o sobrescribir información para un juego específico creando un archivo .conf en /collections/<collection_name>/info/<item_name>.conf. Para que esto funcione, debes establecer overwriteXML = sí en tu configuración global.
Ejemplo: /collections/MAME/info/mslug.confmanufacturer = Año corporativo Nazca = 1996

10. Características VLC de RetroFeVLC

La versión "RetroFeVLC VLC" introduce una serie de potentes nuevas funciones, mejorando significativamente la personalización y el rendimiento. Muchos de estos se han integrado en las secciones anteriores, pero esta sección ofrece una visión general enfocada.

- **Control avanzado de pantalla:** Nuevos ajustes como vSync, ScaleQuality y layoutMode ofrecen un control *ajustado* sobre el renderizado.
-
- **Motor de Diseño Mejorado:**
  - **Menús de cuadrícula:** Un nuevo tipo de <menú="Grid"> para crear navegación 2D basada en cuadrícula.
  -
  - **Diseños por juego:** La capacidad de crear un diseño único de [NombreDejuego].xml para juegos individuales.
  -
  - **Presentaciones y aleatorización:** Potentes atributos aleatorios y de presentación para imágenes y vídeos.
  -
  - **Soporte para imágenes animadas:** Controla animaciones GIF con atributos frameLoop y velocidad.
  -
  - **3D y efectos de deformación:** Anima elementos en el espacio 3D con flip3DX/Y y roller3DX/Y, o aplica distorsión de perspectiva con atributos de envolvimiento.
  -
  - **Layouts modulares:** Divide los layouts en varios archivos usando <include> y define valores reutilizables con <variables>.
-
- **Estadísticas del juego:** Nuevos tipos reloadableText como PlayCount, totalPlayTime y topgamename te permiten mostrar estadísticas de uso directamente en tu tema.
-
- **Menú de opciones dentro de la aplicación:** Un menú integrado (accesible con F1) para configurar los ajustes y opciones de diseño de RetroFeVLC sin editar archivos manualmente.

ADDONES 10.1 RetroFeVLC

El ecosistema RetroFeVLC se ve reforzado por un conjunto de potentes complementos diseñados para agilizar la experiencia del usuario, automatizar tareas complejas y desbloquear nuevas funcionalidades. Estas herramientas trabajan en conjunto para crear un entorno de juego retro fluido y altamente personalizable. Esta guía ofrece una visión detallada de los complementos principales, sus características y configuración.

Los siguientes complementos se tratarán en esta sección:

- Lanzadora (start.exe)
- Búsqueda
- MenuManager

- Metadata ReGenerator
- GenderFixer
- KioskMode
- Traductor de historias
- Creador de árboles de maquetación
- Editor de maquetación
- RetroRa Sync – RetroAchievements Sync
- Marquee MonitorDuplicator

10.1.1 Inicio: Arrancador RetroFeVLC (start.exe)

El RetroFeVLC Starter, o start.exe, es el sistema nervioso central de todo tu equipo. Actúa como un lanzador inteligente de un solo clic que automatiza una serie de comprobaciones críticas previas al vuelo y procesos en segundo plano. Simplemente ejecutando este programa (ya sea manualmente o al arrancar el sistema), te aseguras de que tu entorno RetroFeVLC se inicie perfectamente cada vez, con todos los componentes correctamente configurados y sincronizados.

Características clave y automatización
El Starter gestiona varias tareas esenciales automáticamente al inicio:

1. Soporte Seamless Controller: El Starter inicializa automáticamente JoyToKey (si está instalado en \settings\TOOLS\joytokey\) con tu perfil preconfigurado. Esto garantiza que tu stick arcade, mando u otros mandos sean reconocidos de inmediato no solo por el entorno de Windows, sino también por cada emulador que inicies, proporcionando una experiencia realmente similar a la de consola desde el primer segundo.

2. Red de Seguridad de Estabilidad del Sistema: Si tienes SuperF4 instalado (en \settings\TOOLS\SuperF4\), el Starter lo lanzará en segundo plano. Esto proporciona una aplicación de terminación robusta, evitando la necesidad de acceder al Administrador de tareas y alterando la experiencia de juego.

3. Programas dinámicos de inicio/cierre: El usuario tiene 3 opciones para lanzar sus propios programas cuando se inicia RetroFeVLC, se cierra automáticamente al cerrar.

4. Sincronización en tiempo real de listas de reproducción: El Starter garantiza que tus listas de "Favoritos" y "Últimas reproducciones" estén siempre 100% sincronizadas. Independientemente de la colección de juegos que navegues o juegues, cualquier juego que añadas a tus favoritos o juegues recientemente se actualiza instantáneamente en las listas maestras, que luego se reflejan en todo el frontend.

5. Limpieza automática de listas de reproducción: Para mantener una interfaz de usuario limpia y enfocada, el Starter puede configurarse para monitorizar y eliminar automáticamente las carpetas de listas de reproducción no deseadas. Si no quieres que colecciones a nivel de sistema como "CONSOLAS" o "JUEGOS DE PC" saturen tu lista global de "Favoritos", el Starter eliminará silenciosamente estas carpetas en cuanto las crea el frontend.

6. Superpoderes de la bandeja del sistema: El Starter funciona como un icono ligero en la bandeja del sistema, proporcionando acceso rápido a funciones esenciales de gestión. Un simple clic derecho en el icono revela un menú contextual con accesos directos potentes:

- **Inicia RetroFeVLC:** Lanza manualmente el frontend.
- Opciones de RetroFeVLC

- **Reiniciar favoritos:** Borra estas listas para empezar de cero.
- **Reiniciar LastPlayed**
- **Crear nuevas colecciones:** Un acceso directo para iniciar el proceso de creación de la colección de favoritos (Nombre del juego).
- **Editor de ajustes**
- **Editor de controles**
- **Editor de lanzadores**
  - Complementos / Herramientas
- **Administrador de menús:** Abre instantáneamente el Administrador de Menús o el Generador de Metadatos.
- **Regenerador de metadatos:** Corregir listas de metadat.xml grandes para corregir juegos existentes
- **GenreFixer:** Corrige los géneros del archivo de metadatos (por ejemplo, Game Series (Contra el mismo género para todos)
- **Modo Kiosco:** Activar o desactivar fácilmente el Modo Quiosco.
- **Traductor de historias:** Traduce la historia de los juegos gamename.txt
- **Creador de Árbol de Layout:** Es más una opción de Gestor de Archivos de Diseño / Gestor de Variables para fusionar.
- **Editor de maquetación:** Creador de maquetación / Editor
- **RetroRa Sync:** Sincronizador de RetroAchievements
  - **Configuración:** Gestiona la configuración de inicio.

Abandonar: Apagar limpiamente el Starter y los procesos en segundo plano asociados.

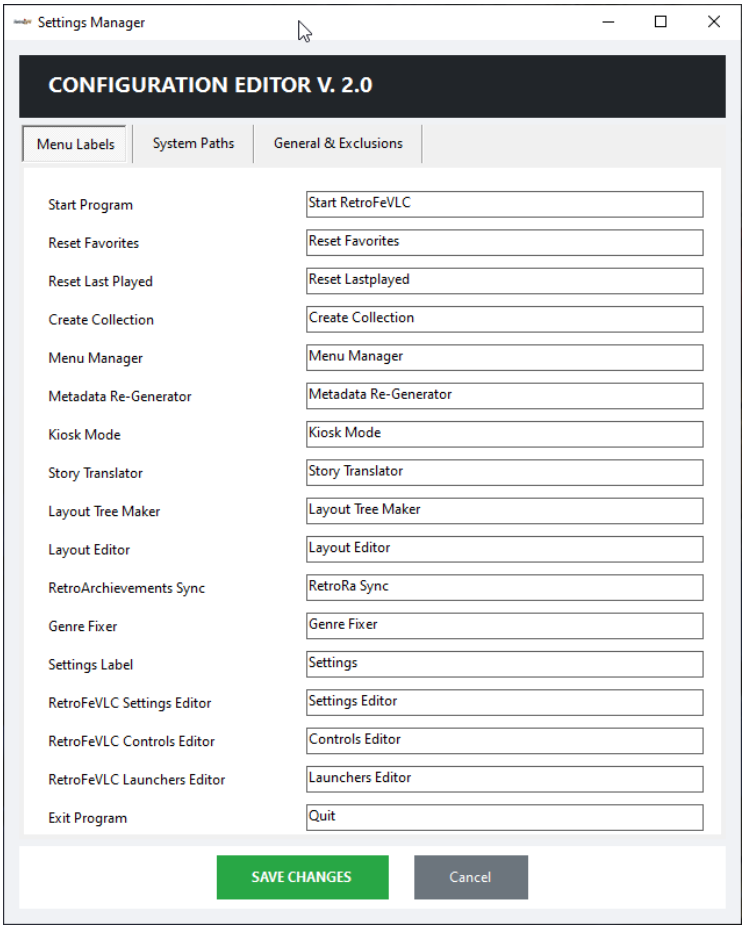

Configuración de la interfaz gráfica (Start.json)

El comportamiento del Starter se controla mediante un archivo Start.json ubicado en el mismo directorio. Utilizar la Interfaz de Usuario Gráfica te permite personalizar casi todos los aspectos de su funcionamiento. A continuación se muestra un ejemplo de configuración seguido de una explicación detallada de cada parámetro.

Referencia de parámetros de configuración

Parámetro	Descripción
IsSystemTraySupported	Ponlo en true para activar el icono de la bandeja del sistema y su menú contextual.
OnStartLaunchRetroFe	Si es cierto, RetroFE/RetroFeVLC se lanzará automáticamente tan pronto como se ejecute la aplicación Starter. Si usas KioskMode, activado primero.
Menu*	Estos valores de cadena (por ejemplo, MenuStartProgram, MenuExitProgram) definen las etiquetas de texto que aparecen en el menú contextual de la bandeja del sistema para cada acción (pueden usar Traducciones).
PlayListsSize	Define el número máximo de entradas que deben mantener en listas de reproducción dinámicas como "Last Played".
HyperListFolder	Especifica la ruta relativa a la carpeta que contiene tus archivos XML de metadatos (hiperlistas).
CollectionsRoot	El directorio raíz donde se almacenan todas tus colecciones de juegos.
FavoritesCollectionsFolder	El subdirectorio dentro de una colección donde se almacenan las listas de favoritos.
FavoritesFolder	El nombre de la carpeta maestra "Favoritos".
LastPlayedFolder	El nombre de la carpeta maestra "Last Played".
AllGamesFolder	El nombre de la carpeta maestra "Todos los juegos".
ExcludedFolders	Una serie de nombres de carpetas que se eliminarán automáticamente de listas como "Favoritos" para evitar el desorden. Esto no distingue a mayúsculas y minúsculas.

Editor de ajustes

Interfaz gráfica de usuario para gestionar todos los ajustes de RetroFeVLC

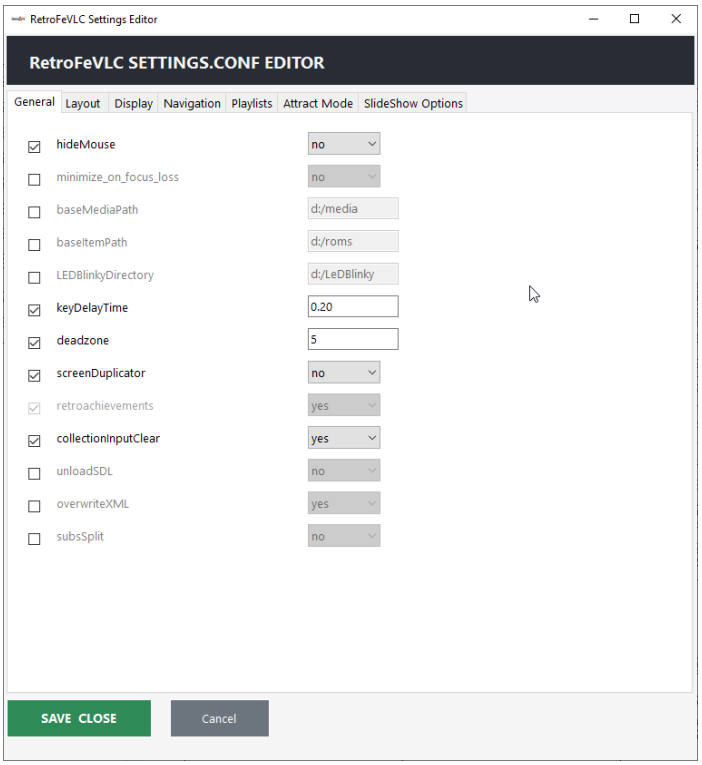

Por: RFSVIEIRA

Editor de controles

Interfaz gráfica de usuario para gestionar todos los controles de RetroFeVLC

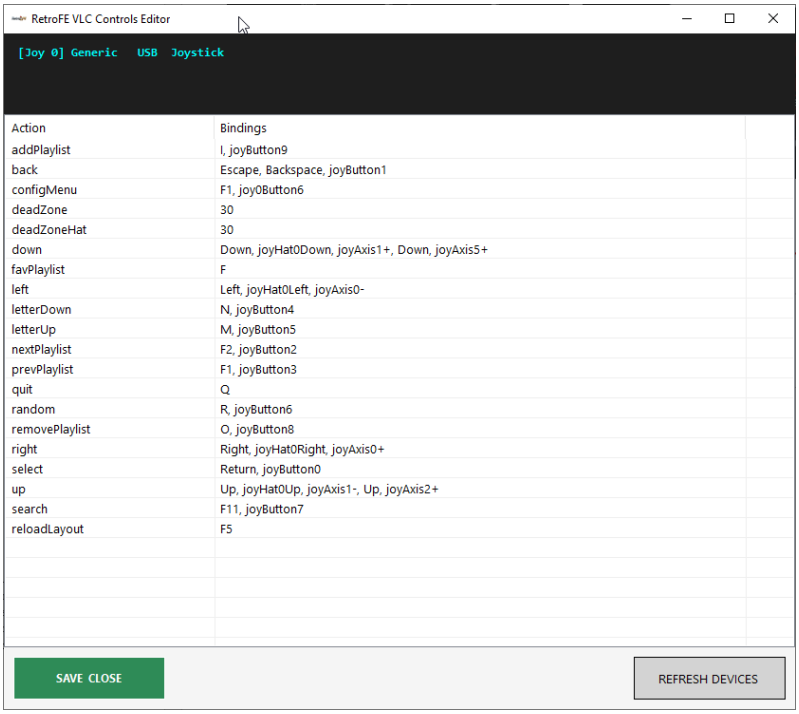

10.1.2 Búsqueda

El complemento de Búsqueda ofrece capacidades de búsqueda de juegos integradas y rapidísimas directamente dentro de la interfaz RetroFeVLC. Para los usuarios con enormes bibliotecas de juegos, esta herramienta es indispensable para localizar rápidamente un título específico. Cuando se activa, presenta un sencillo diálogo de búsqueda. Si se encuentran coincidencias, RetroFeVLC navega automáticamente a una lista temporal de resultados. Si no se encuentran coincidencias, te pregunta si quieres hacer otra búsqueda y, si no, te devolverá perfectamente a tu vista anterior.

Cómo funciona

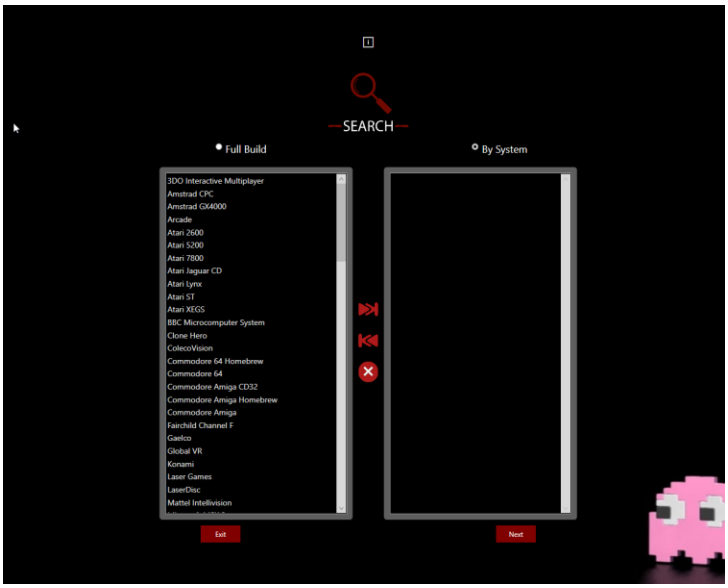

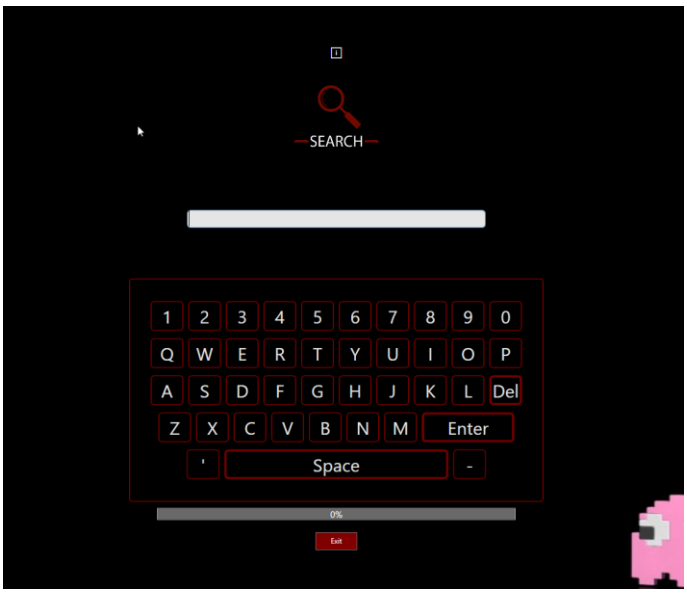

- **Tecla rápida predeterminada:** La función de búsqueda suele estar asignada a la tecla F11. Esto se puede personalizar fácilmente para cualquier tecla o botón del controlador usando la edición de controles GUI o el archivo controls.conf para adaptarlo mejor a tu configuración.

- **Opciones de búsqueda:** El complemento ofrece dos modos de búsqueda distintos para acotar tu consulta:
  - **Buscar por sistema:** Te permite seleccionar uno o más sistemas específicos (por ejemplo, "Super Nintendo", "Sega Genesis") para buscar.
  - **Búsqueda completa de builds:** Realiza una búsqueda global en toda tu biblioteca de juegos a la vez.

- **Interfaz compatible con gamepad:** El diálogo de búsqueda está diseñado pensando en las máquinas arcade y el juego en sofá. Puedes usar el stick analógico o la cruceta de tu mando para controlar el cursor del ratón en pantalla y usar botones para seleccionar opciones, usar el teclado virtual y confirmar tu consulta.

- **Soporte de teclado:** Para una entrada más rápida, el diálogo de búsqueda soporta completamente la entrada directa de texto a través de un teclado físico.

10.1.3 MenuManager

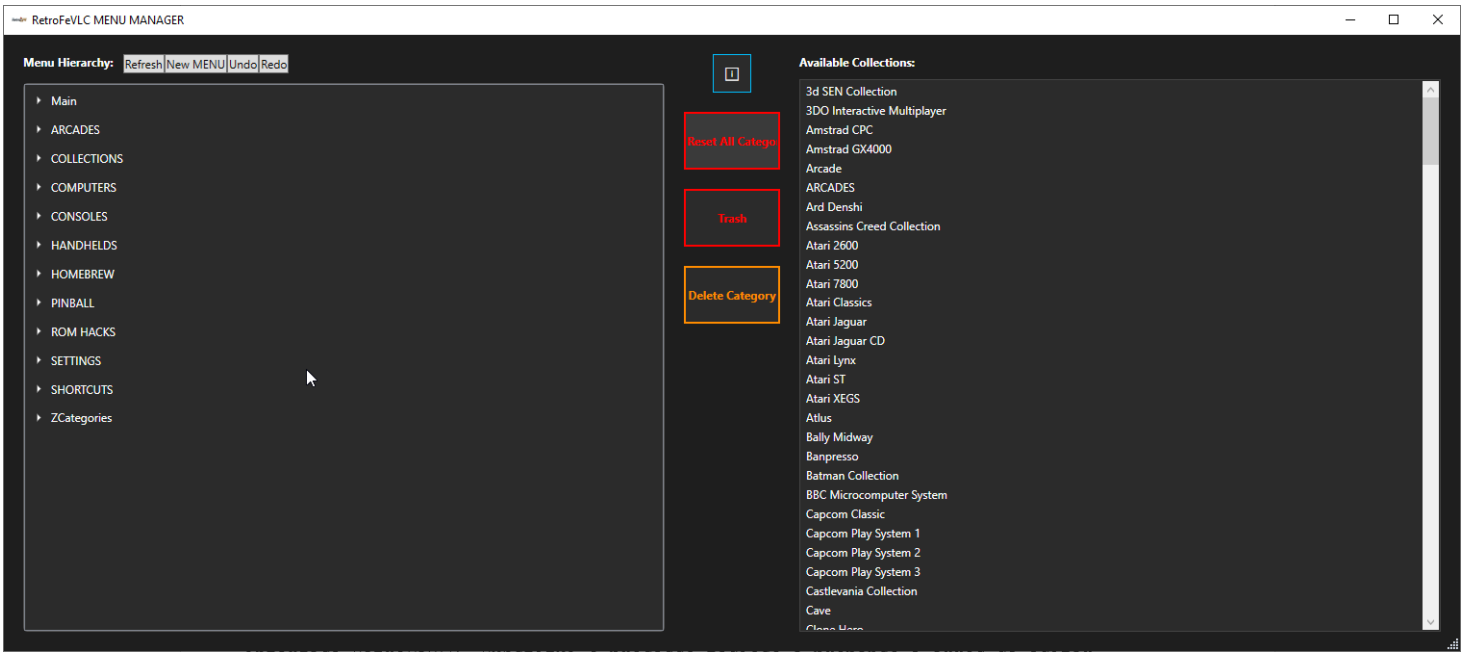

MenuManager es una potente aplicación visual que revoluciona la forma en que organizas tu interfaz RetroFeVLC. Sustituye el tedioso y propenso error de editar manualmente archivos de texto (\menú\collectionName.txt) por una interfaz gráfica intuitiva de arrastrar y soltar. Esta herramienta permite a los usuarios construir y mantener sin esfuerzo una estructura de menú limpia, lógica y profundamente anidada.

Capacidades Básicas

- **Gestionar categorías:** Crear, renombrar o eliminar fácilmente categorías del menú principal como "Arcades", "Consolas", "Portátiles" y "Ordenadores".
- **Crear submenús:** Crea una estructura jerárquica creando submenús anidados dentro de cualquier categoría (por ejemplo, "Consolas" -> "Nintendo" -> "Nintendo 64").
- **Organizar los enlaces de menú:** Gestiona visualmente los archivos de menú/*.txt que enlazan con tus colecciones de juegos.
- **Gestiona colecciones personalizadas: Integra** sin problemas tus propias colecciones personalizadas en la estructura del menú.
- **Controles intuitivos: Reorganiza** todo tu menú simplemente arrastrando los objetos. La retroalimentación visual facilita entender la estructura de un vistazo.
- **¿Deshacer funcionalidad:** ¿Cometiste un error? El MenuManager incluye una función de deshacer, que te permite revertir cambios al instante sin riesgo.

10.1.4 Regenerador de metadatos

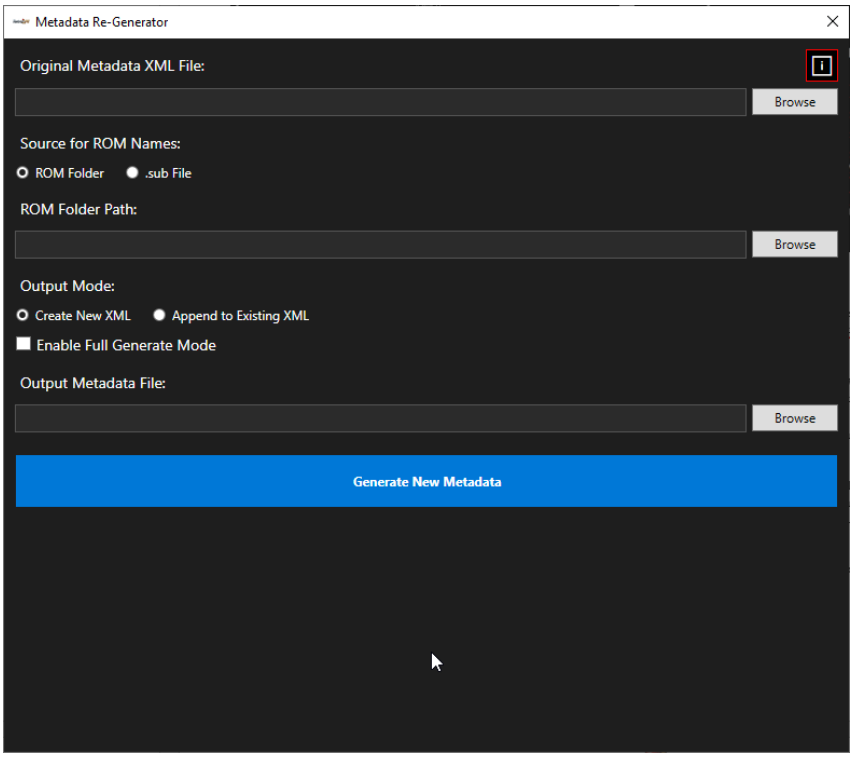

El Regenerador de Metadatos es una herramienta especializada para crear y personalizar archivos XML de metadatos, comúnmente conocidos como "hiperlistas". Su función principal es analizar hiperlistas grandes existentes y generar nuevas más pequeñas basándose en criterios específicos. Esto es especialmente útil para descomponer colecciones monolíticas en subcolecciones temáticas más manejables.

Ejemplo de caso de uso: imagina que tienes un solo archivo Arcades.xml para MAME que contiene miles de juegos. Usando el Regenerador de Metadatos, puedes analizar este archivo y extraer solo los juegos que pertenecen al controlador "Sega System 16", creando una nueva lista dedicada de Sega System 16.xml hiperlista.

Característica clave

Una ventaja significativa de usar esta herramienta es que permite una nueva opción de diseño dentro de RetroFeVLC para mostrar la proporción de juegos. Al tener tanto la lista maestra (por ejemplo, Arcades.xml) como la sublista generada (por ejemplo, Sega System 16.xml), el frontend puede mostrar cuántos juegos del total disponible están incluidos en tu versión actual (por ejemplo, "MAME: 2000 / 26000").
Te permite crear listas optimizadas para tu colección. Reduce archivos XML grandes (por ejemplo, de 15MB a 2MB) filtrando solo los juegos que tienes instalados. Esto hace que iniciar y buscar el programa sea mucho más fluido y rápido.

10.1.5 MonitorDuplicator Marquee (ScreenDuplicator)

El Marquee MonitorDuplicator es un complemento innovador para usuarios con sistemas arcade de varios monitores, específicamente aquellos con una pantalla secundaria de marquese. Esta herramienta te permite reflejar cualquier parte de tu pantalla principal de juego en el monitor principal. Ofrece control total sobre las áreas de origen y destino, permitiéndote redimensionar, reposicionar e incluso mostrar múltiples regiones espejadas simultáneamente para una sola partida.

Cómo funciona
La configuración se gestiona mediante una combinación de archivos de configuración y archivos JSON por juego.

1. Activar el Addon: Primero, debes activar la función duplicador dentro de tu archivo principal settings.conf.

2. Crea una carpeta espejo: Añade una carpeta espejo dedicada a la colección que deseas configurar.

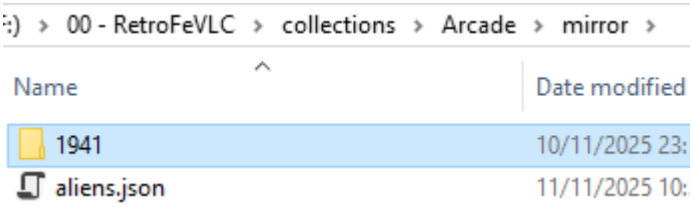

3. Definir regiones espejo: Dentro de la carpeta espejo, crea archivos JSON para definir los parámetros espejo. La configuración especifica las coordenadas de entrada (fuente) y salida (destino) (x, y) y dimensiones (altura, ancho).

- Para un solo espejo, crea un archivo llamado gamename.json.
- Para múltiples espejos independientes para el mismo juego, crea archivos numerados como gamename-1.json, gamename-2.json, etc.

aliens.json

```
{
  "X": 881,
  "Y": 17,
  "W": 1002,
  "H": 137,
  "WinX": 670,
  "WinY": -1072,
  "WinW": 1176,
  "WinH": 122,
  "Screen": 2,
  "Refresh": 16,
  "BorderRadius": 15,
  "GameExeName": "arcade64.exe"
}
```

10.1.6 SimpleKioskMode

SimpleKioskMode es una utilidad diseñada para transformar tu PC en un quiosco dedicado y seguro. Efectivamente bloquea el Shell de Windows, impidiendo que los usuarios accedan al sistema operativo subyacente, y asegura que la aplicación que elijas, RetroFeVLC, esté siempre en funcionamiento. Esto es ideal para armarios públicos de recreativas, exposiciones de museos o para crear un entorno de juego retro puro e inmersivo en casa.

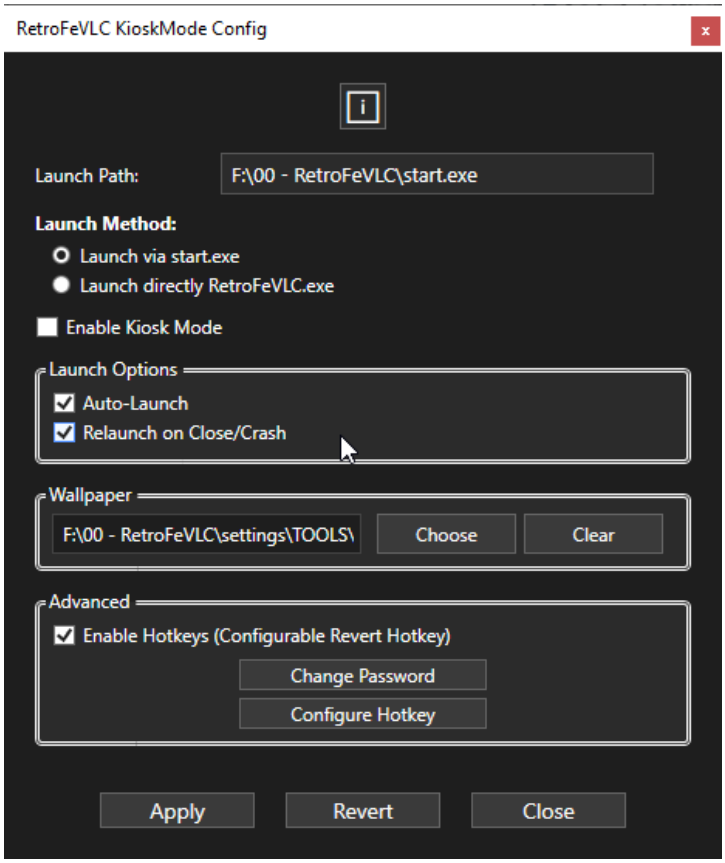

Características principales

- ☑ **Bloquea la Shell:** Sustituye la Shell estándar del Explorador de Windows, impidiendo el acceso al escritorio, el menú de inicio y la barra de tareas para una experiencia sin distracciones.
- ☑ **Lanzamiento y reinicio automáticos:** Lanza automáticamente la aplicación especificada al inicio. Si la aplicación se cierra o se cierra, KioskMode la reiniciará automáticamente.
- ☑ **Salida segura:** Salir del Modo Kiosco requiere una combinación específica de teclas rápidas (Ctrl+Alt+C) seguida de una contraseña, asegurando que los usuarios no autorizados no puedan eludirla.
- ☑ **Configuración simple:** Proporciona una interfaz de usuario sencilla para establecer la ruta de la aplicación, cambiar la contraseña de salida y activar funciones. También incluye registro para facilitar la resolución de problemas.

10.1.7 Fixador de géneros

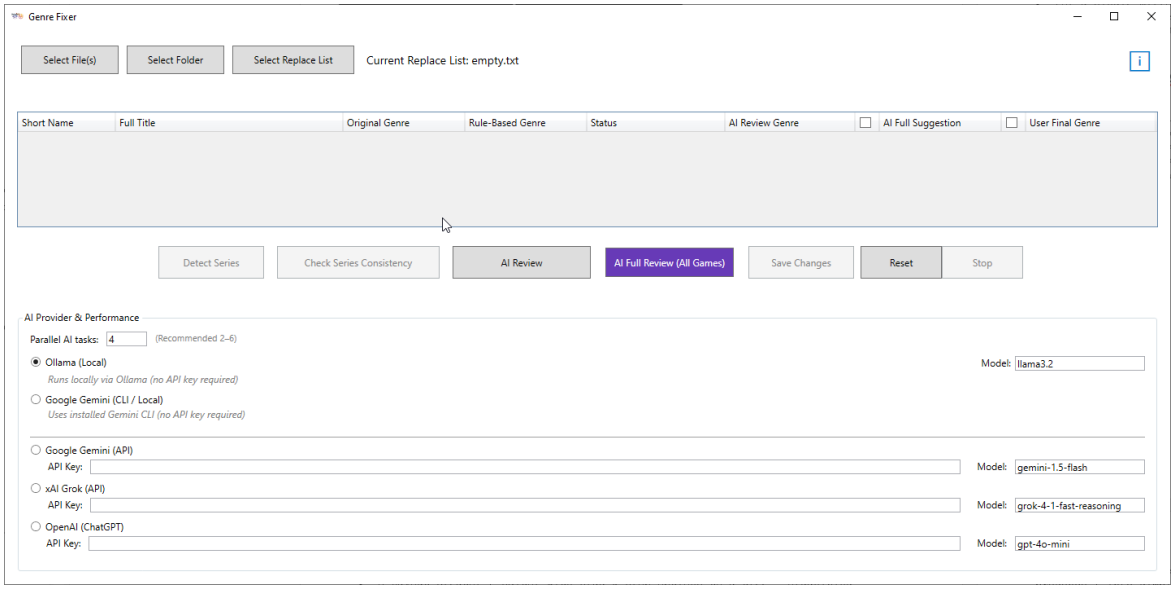

- Corrige automáticamente todos los géneros de un archivo de metadatos usando IA

10.1.8 Traductor de historias

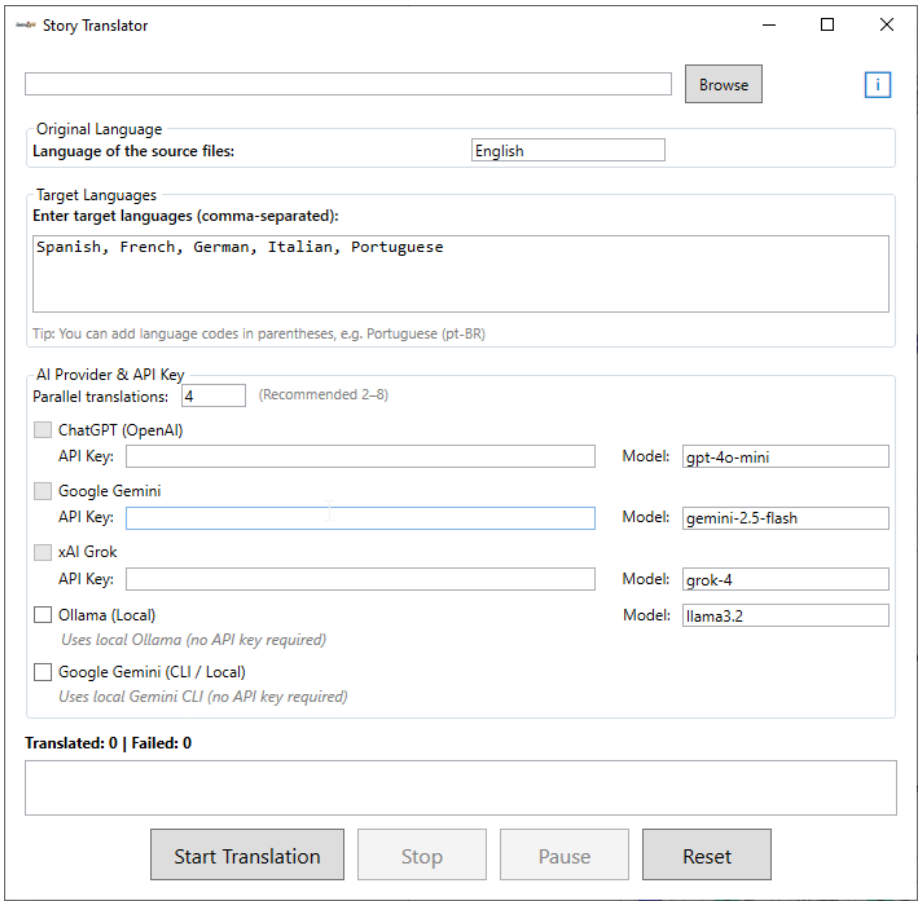

- Traduce automáticamente una carpeta seleccionada como \medium_artwork\story\ a un idioma o idiomas seleccionados usando IA.

10.1.9 Editor de maquetación

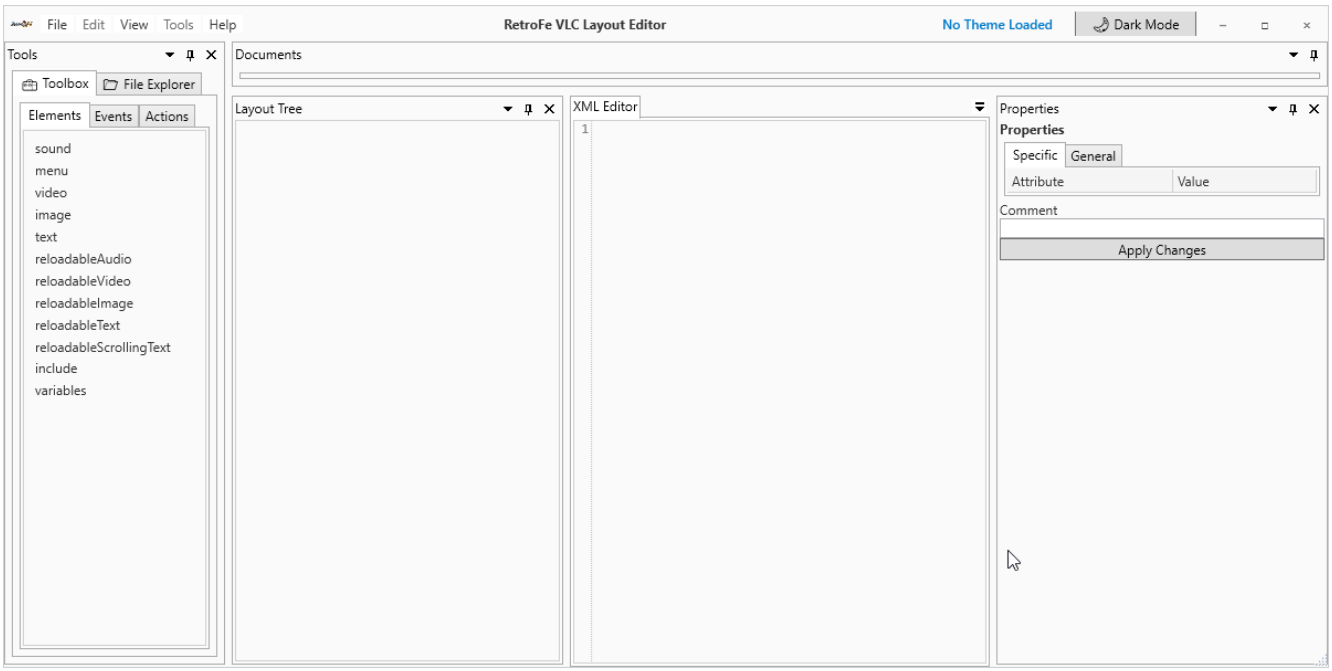

- Un Creador de Diseño / Editor con opciones de arrastrar y soltar en un árbol: organizando todo, evitando errores ortográficos y estructurales.

10.1.10 Creador de Árboles de Diseño

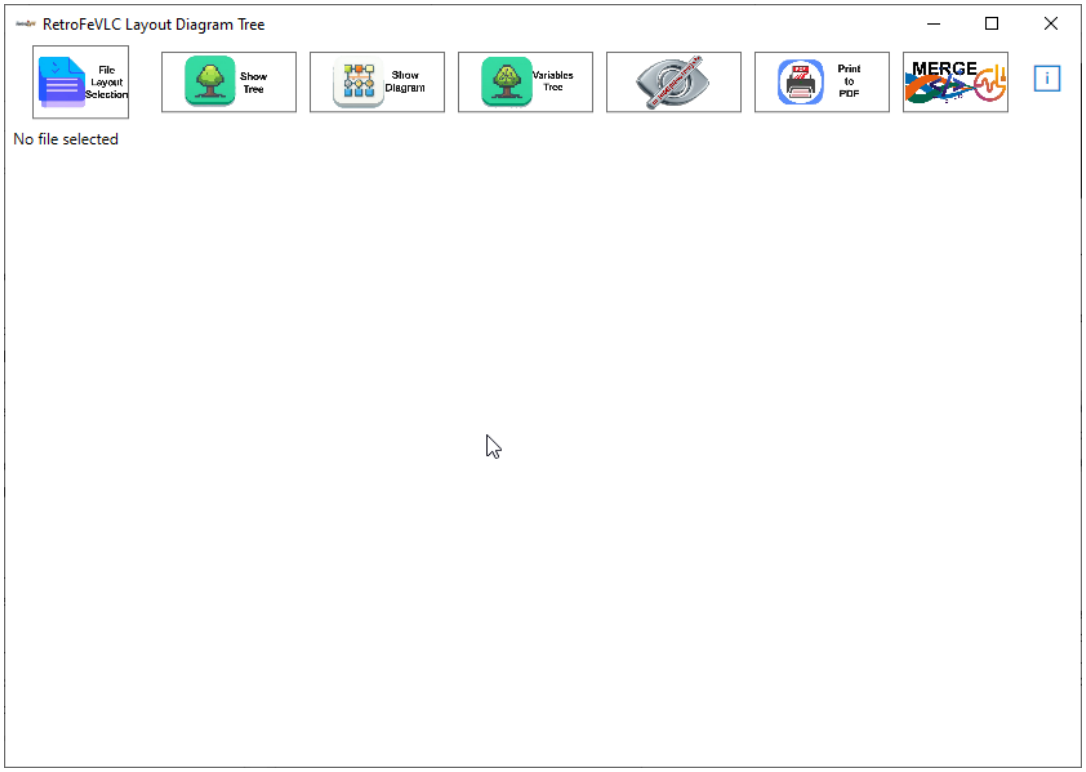

- Es un complemento que complementa el Editor de Layout, útil para diseños más complejos con muchas variables y estructuras de inclusión más complejas.

10.1.11 RetroRa - Sincronización de logros retro

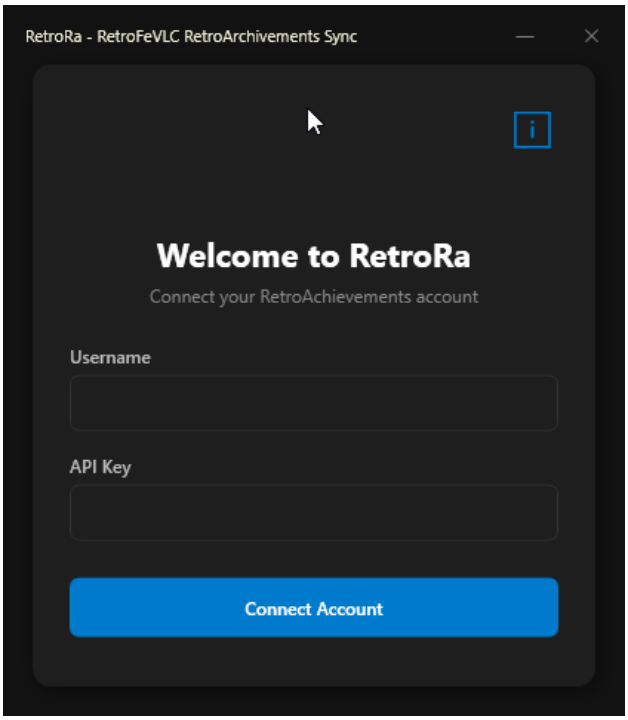

- Exporta automáticamente tu progreso de RetroAchievements (desbloqueos, %, puntos, fechas, presencia enriquecida...) a simples archivos GameName.conf por partida. Perfecto para mostrar estadísticas de finalización, insignias, fechas de dominio y actividades recientes directamente en tu interfaz de arcade.

11. Sistema de menús de opciones

Una de las incorporaciones más significativas de RetroFeVLC es el menú interactivo de Opciones, que permite configurar al vuelo las opciones de diseño directamente desde el frontend.

11.1. El menú de diseño

Este menú lee tu layout.xml principal para ofrecer opciones para personalizar el tema en sí. Funciona utilizando un conjunto de atributos especiales en los elementos de la disposición.

Atributo	Propósito
group	Asigna el elemento a una categoría de nivel superior en el menú de opciones (por ejemplo, group="MAIN_MENU").
subgroup	Asigna el elemento a una subcategoría dentro de un grupo (por ejemplo, subgrupo="MENU_STYLE").
name	El nombre de visualización de la opción en el menú (por ejemplo, nombre="Rueda Vertical").

active	verdadero o falso. Determina si el elemento está activado actualmente. Este es el valor que el usuario cambia.
shared	Enlaza múltiples elementos. Cuando se activa una opción, otros elementos con el mismo nombre 'compartido' pueden gestionarse automáticamente.

```
<!-- En layout.xml, estos dos elementos crean una opción desactivable en el menú -->

<menu name="Horizontal_Bottom" group="MAIN_MENU" subgroup="MENU" active="true" />
<menu name="Vertical_Left"     group="MAIN_MENU" subgroup="MENU" active="false" />
```

En el menú de opciones, en el grupo "MAIN_MENU", el usuario vería dos opciones. Activar "Vertical_Left" desactivaba automáticamente "Horizontal_Bottom", permitiendo una personalización fácil del tema sin editar XML.

11.2. Estilizado del menú de opciones (layoutmenu.xml)

La apariencia del menú de opciones en sí es totalmente personalizable mediante un archivo separado, `layoutmenu.xml`. Este archivo te permite definir el tamaño de la ventana del menú, el fondo, las fuentes, los colores de los títulos y barras de selección, e incluso proporciona cadenas de texto para la localización.

12. Acerca de

Esta Guía celebra la versión RetroFeVLC, ¡rebosante de nuevas funciones!
¿Por qué lo hago?

- Justo Thoth, faltaba algo.

Sobre este proyecto RetroFeVLC:

Estoy emocionado de compartir algunas actualizaciones en las que he estado trabajando para RetroFeVLC, un fork de RetroFE. Es un proyecto de código abierto increíble licenciado bajo GPL3 con el que he estado trasteando en mi tiempo libre. Mi objetivo ha sido mejorar el programa y hacerlo aún más agradable para los usuarios.
Mi enfoque e intención
Quiero ser claro: no soy un desarrollador C++ formalmente formado. Solo soy un entusiasta curioso que disfruta sumergiéndome en código e intentando mejorar las cosas. La forma en que he implementado estos cambios puede que no sea perfecta — de hecho, probablemente esté lejos de ser un libro de texto — pero aun así ha llevado a mejoras significativas.
No estoy aquí para decir que soy mejor que nadie ni para pisar pies. Todos formamos parte de la misma comunidad, trabajando para que RetroFE/RetroFeVLC sea lo mejor posible.
Mi objetivo es contribuir a este proyecto de forma positiva, no provocar conflictos con otros desarrolladores. Tengo mucho respeto por todos los implicados en RetroFE.
Gracias por leer.

13. Créditos y agradecimientos

Esta guía ha sido creada utilizando la documentación principal de RetroFE — todo el crédito corresponde a su(s) creador(es) original(es).

Un agradecimiento muy especial al creador de RetroFE. Sin su trabajo y la licencia GPLv3, no habría sido posible bifurcar el proyecto y evolucionarlo a RetroFE VLC.

Un agradecimiento especial y personal a mi familia por su apoyo, paciencia y comprensión durante el tiempo que dediqué a trabajar en este proyecto en lugar de estar con ellos.

Y por último, gracias a todos en la comunidad de juegos retro por la inspiración y el apoyo.

14. Enlaces oficiales

Página web - https://retrofevlc.eu/
Documentación - https://retrofevlc.infy.uk/
Tema oficial - https://github.com/RFSVIEIRA/PHOENIX
Discord - https://discord.gg/2aYRHdUrVf

Por: RFSVIEIRA