RetroFE VLC

The Ultimate Visual Guide to Your Retro Gaming Frontend

1. QUICK START INSTALATION

Step 1:
Download & Extract
Get the last version of RetroFeVLC and Extract the archive to youe desired location (e.g., E:\RetroFeVLC.

Step 2:
Configure Settings
Edit the settingfs.conf file to set option like theme(layout).

Step 3:
Map Controls
Edit controls.conf and omcontrols.conf to map your keyboard and gamepad for menu naviagtion.

Step 4:
Add Addons
Like start.exe, and any other addons you wish to use.

Step 5:
Test & Add Games
Run the RetroFE - x64.ink shortcut our start.exe to test the frontend, then begin adding your own game collection.

\corex64
Is the brain of your setup retrofe.exe

2. ANATOMY OF RETROFE VLC: KEY FILES & FOLDERS

\collections
The heart of your setup Each subfolder represents a game system (e.g. Sega Genesis").

\layouts
Contains all your themes. Each theme defines the visual appearance.

\launchers.windows
Launchers are simple configurations that tell frontend how tro run any emulator

meta.db
The central database storing all metadata of your build.

3. BUILDING YOUR LIBRARY: THE COLLECTION SYSTEM

Menu Hierarchy
Create menus tree From MAIN (e.g. CONSOLES - SEGA GENESIS - GENESIS GAMELIST

Game Lists
Display a list of games for a specific system from your Roms folder

Favorites Collections
Create powerful, custom collections, display a subset of games from one or more other collections into a single menu (e.g. "Street Fighter Collection").

4. THE POWER OF ADDONS

Start (start.exe),
is the central nervous system of your entire setup. (e.g.. it will synchronize the playlists).

Search
Provides a lightning-fast, integrated game searching with a gamepad interface

MenuManager
A visual drag-and-drop tool simple Reorganize your entire menu by simply dragging items around

Metadata Regenerator
Creates customizing smaller metadata files from large ones perfect for themed collections and display game count statics.

Marquee MonitorDuplicator
Mirror any portion of your main gameplay screen onto the marquee monitor.

KioskMode
Locks down the Windows shell turning your PC into a dedicated and secure arcade machine

5. NEXT-LEVEL FEATURES OF RETROFE VLC

In-App Options Menu
Configure system settingfs and customize layouts options on-the-fly directly from the frontend

Enchanced Layout Engine
Create advanced themes with grid, menus, per-games layouts.
Add slideshows, animated gifs.
Advanced Rendering:
vSync, scale Quality, Lauout Scale.

Grid

Modular Layouts

Game Statistics Display
Display dynamic data like:
Number times play a game,
Last time played.

3D & Warp Effects

Per-Game Layouts

Guide utilisateur complet de RetroFeVLC

Table des matières

1. Débuts
2. Structure des annuaires
3. Mises à jour
4. Éditeur de paramètres (settings.conf)
5. Éditeur de contrôles (controls.conf)
6. Collections
7. Lanceurs
8. Plans
9. Métadonnées - Base de données
10. Fonctionnalités de RetroFeVLC
11. Système de menus d'options
12. À propos
13. Crédits
14. Liens officiels

1. Débuts

Cette section fournit un guide détaillé pour installer et effectuer la configuration initiale de RetroFeVLC sur les systèmes Windows.

1.1. Étapes de démarrage rapides

Vidéo : 1 https://youtu.be/FUBS3rJ8uuA

- https://retrofevlc.eu/
2 – Télécharger la dernière version (FUll)
3 – Rejoignez Discord4 – Communauté Discord Inside :
4.1 - Mise à jour de la base RetroFeVLC
4.2 – Exemples de lanceurs à télécharger
4.3 – Lisez les annonces pour avoir les dernières nouvelles et vous pourrez mettre à jour votre build
5 - Exécuter Start.exe
6 – Clic droit sur l'icône du bac système de démarrage
6.1 Options RetroFeVLC – Éditeur de paramètres – onglet Mise en page – Mise en page - Pheonix Lite
7 – Lancement du plateau système RetroFeVLC
8 – Communauté Discord – Thèmes Liens – Télécharger Phoenix (version complète – en cours de travail)
9 – Configurez tout selon vos besoins, ajoutez vos jeux et profitez-en !!

1.2. Installation détaillée

Pour les utilisateurs Windows

L'installation sous Windows est généralement un processus d'extraction simple. Après avoir téléchargé le package RetroFeVLC, copiez son contenu dans un dossier de votre choix. Le frontend est prêt pour un premier test en exécutant l'exécutable retrofe.exe situé

dans le dossier /corex64/, ou en utilisant le raccourci RetroFeVLC - x64.ink dans la racine. Le package par défaut inclut une collection préinstallée de Sega Genesis et Nintendo Entertainment System avec un jeu virtuel (zéro bit), ce qui permet de confirmer que l'installation a réussi et que le frontend est opérationnel.

1.3. Configuration initiale

La première étape après l'installation consiste à configurer le comportement central du frontend. Cela se fait via deux fichiers principaux dans le répertoire racine de notre interface graphique Start (Éditeur de paramètres) :

- **settings.conf :** Voici le fichier de configuration global. Ici, vous configurerez des paramètres essentiels tels que la résolution de l'écran (RetroFeVLC prend déjà en charge les affichages à configuration automatique), le mode plein écran, le thème par défaut (mise en page), ainsi que les chemins de base pour vos ROMs et médias s'ils sont stockés en dehors du dossier principal RetroFeVLC.
- **controls.conf :** Ce fichier sert à cartographier les périphériques d'entrée. Vous définissez quelles touches clavier, joystick ou clics de souris correspondent à des actions frontales comme naviguer dans les menus (haut, bas, gauche, droite) et faire des choix (sélection, retour).

2. Structure des annuaires

Une compréhension approfondie de la structure des répertoires RetroFeVLC est cruciale pour une personnalisation efficace. Le dossier racine contient plusieurs fichiers clés et sous-répertoires.

2.1. Fichiers racines et dossiers

Fichier / Dossier	Description
controls.conf	Configuration des manettes (haut, bas, sélection, retour, etc.).
log.txt	Log-output pour le dépannage. C'est le premier endroit où chercher si quelque chose tourne mal.
meta.db	La base de données SQLite qui stocke toutes les métadonnées du jeu (année, fabricant, genre, etc.).
settings.conf	Paramètres globaux du frontend (options d'affichage, disposition à utiliser, chemins de base, etc.).
/collections/	Le cœur de votre installation. Contient des sous-répertoires pour chaque système de jeu ou menu.
/collections/MAIN/	Collection par défaut de démarrage
/corex64/	Contient l'exécutable principal RetroFeVLC et les bibliothèques nécessaires (principalement pour Windows).
/launchers/	Fichiers de configuration qui indiquent à RetroFeVLC comment lancer les émulateurs.
/layouts/	Contient tous les thèmes (mises en page) qui définissent l'apparence visuelle de la frontend.
/meta/	Un répertoire pour stocker des fichiers de métadonnées brutes (par exemple, HyperSpin XML, MAME DATs) avant qu'ils ne soient importés dans meta.db.
/emulators/	Optionnel (les utilisateurs décident du nom de dossier à utiliser)
/settings/	Nécessaire si vous utilisez les Addons.

/settings/TOOLS/	Nécessaire si vous utilisez des modules complémentaires (par exemple KioskMode, MenuManager, MetaDataRegenerator, SuperF4, JoyToKey), et d'autres.
/settings/SEARCH/	Nécessaire si vous utilisez l'Addon.

2.2. Structure de l'annuaire des collections

Chaque dossier à l'intérieur de /collections/ représente une seule collection (par exemple, un système ou un menu) et possède sa propre structure interne :

Fichier / Dossier	Description
settings.conf	Paramètres spécifiques à la collection qui peuvent remplacer les paramètres globaux (par exemple, extensions ROM, lanceur).
info.conf	Fichier optionnel pour stocker des informations au niveau système telles que fabricant, année et génération.
/info/gameName.conf	Fichier optionnel pour stocker des informations au niveau du jeu comme le fabricant, l'année et la génération.
menu.txt	Pour les collections de menus, ce fichier liste les noms d'autres collections à afficher sous forme de sous-menu.
/menu/	Pour les collections de menus, cela peut se faire en utilisant un dossier menu plus collectionNames.txt fichiers
include.txt / exclude.txt	Fichiers texte listant explicitement les jeux à inclure ou exclure de la liste de la collection.
<collectionname>.sub	Utilisé pour des sous-collections ou des collections fusionnées afin d'importer des listes de jeux d'autres collections.
/roms/	Emplacement par défaut pour stocker les fichiers ROM/jeu de cette collection.
/playlists/	Annuaire pour les fichiers de playlists (par exemple, favorites.txt, genre_action.txt).
/medium_artwork/	Contient des illustrations pour des jeux individuels, organisées en sous-dossiers comme artwork_front, capture d'écran, vidéo, etc.
/system_artwork/	Contient des œuvres d'art pour la collection elle-même, telles qu'une photo de la console (device.png) ou de son logo (logo.png).

3. Mises à jour

3.1. Site web

- Entrer sur le site web, s'abonner à Discord RetroFeVLC https://retrofevlc.eu

3.2. Télécharger les mises à jour

- Start et RetroFeVLC écrasent ceux existants

- Télécharger de nouveaux addons et mises à jour existantes

4. Paramètres globaux (settings.conf) à l'aide de l'éditeur de paramètres

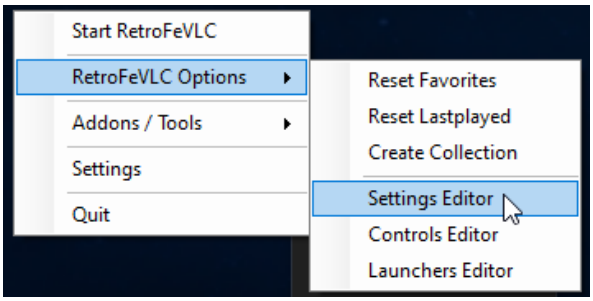

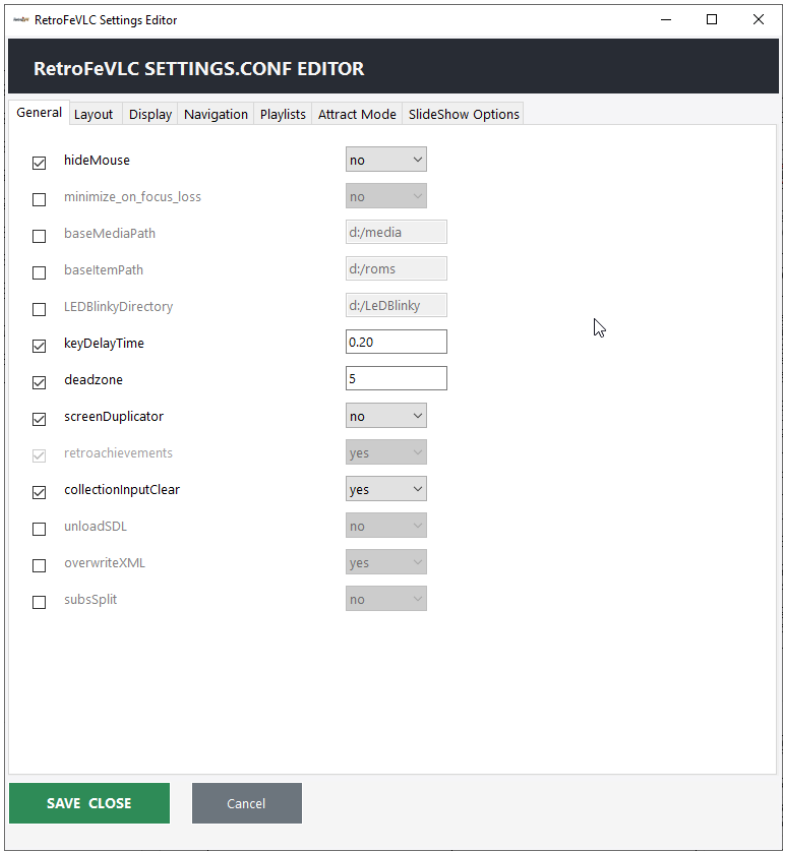

Le fichier settings global .conf régit la fonctionnalité de base de RetroFeVLC. Voici une liste complète des paramètres disponibles.

4.1. Options d'affichage

Variable	Valeurs autorisées	Description
numScreens	1+	Définit le nombre de moniteurs utilisés. Par défaut, c'est 1. Si commenté ou supprimé, il détecte automatiquement l'horizontale, la verticale, le plein écran. (VLC)
fullscreen	yes, true, no, false	Faites tourner le front-end en plein écran.

Horizontal / vertical	stretch, #pixels	Largeur et hauteur de pixels d'écran (par exemple, 1920, 1080).
fullscreenX	yes, true, no, false	Exécutez en plein écran sur un moniteur X spécifique (par exemple, plein écran0 = non). Les moniteurs commencent à 0.
6orizontal / verticalX	stretch, #pixels	Dimensions de l'écran pour un moniteur X spécifique.
rotationX	0, 1, 2, 3	Rotation pour le moniteur X (à 90 degrés).
mirrorX	yes, true, no, false	Mode miroir pour le moniteur X, divisant l'écran et reflétant l'image.
windowBorder	yes, true, no, false	Affichez la bordure de la fenêtre en mode fenêtré.
windowResize	yes, true, no, false	Autorisez la fenêtre à être redimensionnée.
vSync (VLC)	true, false, yes, no	Attendez le rafraîchissement du moniteur avant de présenter les images, assurant ainsi des visuels plus fluides.
scaleQuality (VLC)	auto, 0, 1, 2	Qualité de l'échelle de rendu : 0 (le plus proche, par défaut), 1 (linéaire), 2 (anisotrope).
4kPreScaleQuality (VLC)	off, fast, smooth	Pré-mise à l'échelle pour les textures 4K. « rapide » est de moindre qualité, « lisse » est de meilleure qualité mais plus gourmande en ressources.
enableReflectionsFor4KX (VLC)	true, false, yes, no	Permet les reflets pour les textures 4K (≥3840x2160). Par défaut, vrai. Moniteur spécifique X.
layoutScaleModeX (VLC)	none, fit, fill, stretch	Contrôle la mise en page adaptée à différentes résolutions de moniteurs. Moniteur spécifique X.
layoutZoomModeX (VLC)	> 0	Ça agit comme un facteur de zoom pour la mise en page. >1.0 agrandit, <1.0 rétrécit. Moniteur spécifique X.
marqueePauseScreenX (VLC)	true, false, yes, no	Si faux (par défaut), les animations sur l'écran X (par exemple, un marquee) continuent de tourner lorsque l'écran principal est en pause.
enableScreenX (VLC)	true, false, yes, no	Désactive les écrans secondaires pour éviter de créer une fenêtre SDL pour eux. Le moniteur 0 ne peut pas être désactivé.

4.2. Interface utilisateur et navigation

Variable	Valeurs autorisées	Description
layout	Un nom de dossier dans /layouts	La mise en page/le thème à utiliser pour RetroFeVLC (par exemple, Aeon Nox).
fps	Images par seconde (positif)	J'ai demandé des FPS alors que je n'étais pas en état d'inactivité. Par défaut, c'est 60.
fpsIdle	images par seconde (positif)	J'ai demandé des FPS en état d'inactivité. Par défaut, c'est 60.
hideMouse	yes, true, no, false	Masquer le curseur de la souris lorsque le FE est actif.
showParenthesis	yes, true, no, false	Masquer les informations d'objet/ROM entre ()
showSquareBrackets	yes, true, no, false	Masquer les informations de l'objet/ROM entre []
firstCollection	Un nom de dossier dans /collections/	Spécifiez le nom de la première collection à charger au démarrage (par exemple, Main).

rememberMenu	yes, true, no, false	Souvenez-vous du dernier élément surligné du menu lorsque vous revenez dans un menu.
exitOnFirstPageBack	yes, true, no, false	Quittez le frontend lorsque le bouton retour est pressé sur la première page.
enterOnCollection	yes, true, no, false	Entrez dans la collection en utilisant les contrôles collectionUp/Down.
startCollectionEnter	yes, true, no, false	Voici la première collection sur le démarrage RetroFeVLC.
startMainBuild	Un nom de dossier dans /collections/	Si ce n'est pas Main, les informations pour la navigation automatique sauront quelle est la première collection
cfwLetterSub	yes, true, no, false	Si des sous-titres existent dans une collection, sautez ces sous-forums par sous-titre au lieu de par lettre (fonction CoinOPS)
prevLetterSubToCurrent	yes, true, no, false	En utilisant le contrôle des lettres précédentes, il passe au début de la lettre actuelle au lieu du début de la précédente
jumpNextBack (VLC)	yes, true, no, false	Contrôle si RetroFeVLC entre et sort automatiquement d'une sous-collection pour forcer le chargement de son œuvre lorsque « startCollectionEnter = non ».
collectionInputClear	yes, true, no, false	Videz la file d'entrée lors de l'entrée/sortie d'une collection
jumpInputClear	yes, true, no, false	Effacez la file d'entrée en sautant dans le menu
videoEnable	yes, true, no, false	Activer l'affichage vidéo
videoLoop	#loops	Nombre de fois pour relancer la lecture vidéo en boucle (entrer 0 pour boucler en continu)
screenDuplicator (VLC)	yes, true, no, false	Si vous utilisez l'adddon, Mirror display1 to Marquee prend en charge plusieurs instances

4.3. Mode Attraction

Variable	Valeurs autorisées	Description
attractModeTime	Temps (en secondes)	Entrez 0 pour désactiver le mode attraction, sinon le nombre de secondes à attendre avant que ça commence.
attractModeNextTime	Temps (en secondes)	Un temps avant que le menu ne défile vers un autre point

		aléatoire alors qu'il est déjà en mode attraction.
attractModePlaylistTimeTime	Temps (en secondes)	Entrez le nombre de secondes avant que le menu ne passe à la playlist suivante. Tapez 0 pour désactiver (par défaut).
attractModeCollectionTimeT	Temps (en secondes)	Entrez le nombre de secondes avant que le menu ne passe à la collection suivante. Tapez 0 pour désactiver (par défaut).
attractModeSkipPlaylist	Nom de la playlist	Passez cette collection en changeant de collection en mode attraction.
attractModeSkipCollection	Nom de la playlist	Passez cette collection en changeant de collection en mode attraction.
attractModeMinTime	Temps (en ms)	Le mode d'attraction à temps minimum défile (par défaut 0 ms)
attractModeMaxTime	Temps (en ms)	Le mode d'attraction du temps maximum défile (par défaut 5000 ms)
attractModeCyclePlaylist	yes, true, no, false	Choisissez entre défiler l'ensemble complet des playlists ou celles définies dans le cyclePlaylist

4.4. Playlists

Variable	Valeurs autorisées	Description
firstPlaylist	Nom de la playlist	Passez automatiquement à cette playlist si elle est disponible (par exemple, favoris).
playlistInputClear.	true, false, yes, no	Effacer la file d'entrée lors du changement de playlist
lastplayedTaille	Taille (naturel)	Taille de la playlist de lecture de dernier joué générée automatiquement. 0 désactive cette fonctionnalité.
lastPlayedSkipCollection	Nom de la collection	N'incluez pas les éléments de cette collection dans la playlist lastplayed.
cyclePlaylist	Ensemble de playlists	Un ensemble de playlists séparées par virgules que les touches de cycle de la playlist parcourent.
lastplayedByLastAccess (VLC)	true, false, yes, no	« oui » : Ordre de dernier accès, « non » : Alphabétiquement pour la dernière playlist lue.
favorisByLastAccess (VLC)	true, false, yes, no	« oui » : Ordre d'accès dernier, « non » : Par ordre alphabétique (sauf la collection FAVORIS).
favorisCollectionByAsc (VLC)	true, false, yes, no	« oui » : Par ordre alphabétique, « non » : Dernier ordre d'accès pour la collection FAVORITES.

SizeFileName (VLC)	filename.txt	Spécifie le fichier pour stocker les informations de nombre de parties affiché dans le menu.

4.5. Avancé/Système

Variable	Valeurs autorisées	Description
baseMediaPath	c'est-à-dire (d :/média)	Écartez-les si vous choisissez de stocker vos médias en dehors de RetroFE. Peut être utilisé via votre Collection Settings.conf.
BaseItemPath	c'est-à-dire (d :/roms)	Suppliez si vous choisissez de garder vos ROMs en dehors de RetroFE. Peut être utilisé via votre Collection Settings.conf.
décharger SDL	yes, true, no, false	Fermez SDL au début d'une partie. Nécessaire pour certains systèmes comme RetroPie.
overwriteXML	yes, true, no, false	Autorisez les fichiers 'info.conf' à écraser les informations de 'meta.db'.
sous-titres Split	yes, true, no, false	Séparez les collections fusionnées en fonction des fichiers '.sub' ('oui') ou triez-les en une seule liste ('non').
LEDBlinkyDirectory	Répertoire d'installation LEDBlinky	En configurant ce répertoire, le support de LEDBlinky sera activé.
minimize_on_focus_loss	yes, true, no, false	Écraser le SDL système par défaut pour SDL_VIDEO_MINIMIZE_ON_FOCUS_LOSS forcer RetroFeVLC à (non) minimiser lorsque la mise au point sur la fenêtre plein écran est perdue.
preloadAhead (VLC)	>1 (par défaut = 10)	Il charge quelques éléments supplémentaires en dessous de ce que vous regardez.
preloadBehind (VLC)	>1 (par défaut = 10)	Il charge quelques éléments supplémentaires en dessous de ce que vous regardez.
Duplicateur d'écran (VLC)	yes, true, no, false	Affichage miroir1 vers Marquee pour supporter plus d'une instance.
Rétroachievements (VLC)	yes, true, no, false	Quand RetroRa est enregistré, il est automatiquement actif
Collection retroachievements (VLC)	yes, true, no, false	Si l'usder veut cette collection retroachievements, mise à jour automatique

4.6 Aléatoire / Diapositives (VLC)

Variable	Valeurs autorisées	Description

maxRandomMedia	1+	Maximum d'images/vidéos à collecter pour des diaporamas aléatoires (par défaut : 100).
maxSous-collections	1+	Nombre maximal de sous-collections à échantillonner pour les modes aléatoires (par défaut : 5).
diapositiveShowTimer	Temps (en secondes)	Temps par défaut entre les diapositives dans un diaporama. Peut être contourné par la disposition.
randomSyncMedia	yes, true, no, false	Synchronise <reloadableImage> avec <reloadableVideo> pour random=true, à l'exception de diapositives (mises en page).
randomSyncSlide	yes, true, no, false	Synchronise <reloadableImage> avec <reloadableVideo> pour random=true lorsque diapositiveShow est actif (mises en page).

5. Contrôles (controls.con)

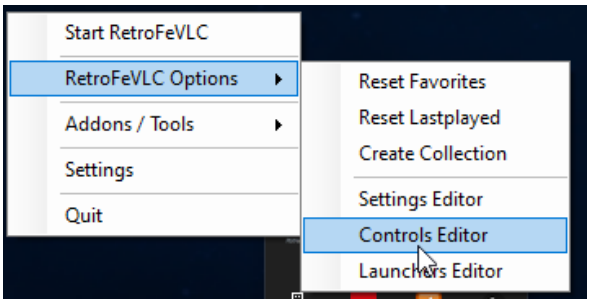

Le fichier controls.conf mappe toutes les entrées utilisateurs. Plusieurs touches peuvent être attribuées à une seule action, séparées par une virgule (par exemple, Haut = Clavier

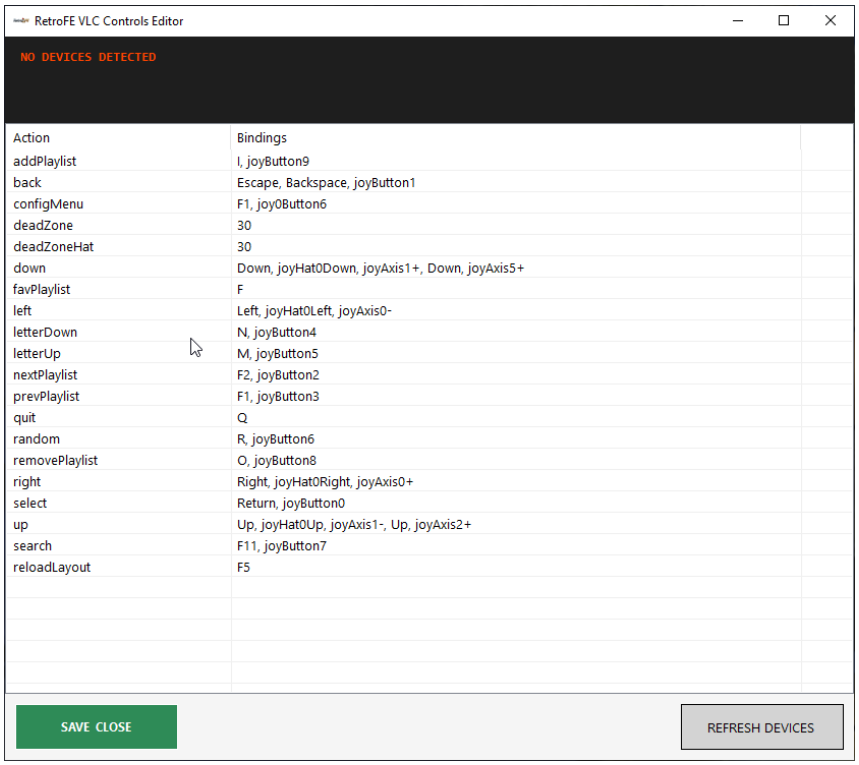

8, Haut).

5.1. Actions de contrôle

Contrôle	Description
up / down / left / right	Fait défiler le menu dans la direction correspondante.
pageUp / pageDown	Il fait défiler le menu vers l'avant et l'arrière d'une page.
letterUp / letterDown	Faites défiler jusqu'à l'élément précédent/suivant de l'alphabet.
collectionUp / collectionDown	Faites défiler vers la collection précédente/suivante.
addPlaylist / removePlaylist	Ajoute/supprime un jeu de la playlist des favoris.
favPlaylist	Passe à la playlist des favoris.
nextPlaylist / prevPlaylist	Passe à la playlist suivante/précédente.
nextCyclePlaylist / prevCyclePlaylist	Passe à la playlist suivante/précédente dans l'ensemble 'cyclePlaylist'.
random	Sélectionne un jeu au hasard.
select	Sélectionne l'élément actif du menu.
back	Sort du menu actuel.
quit	Sort par le front-end.
Search (VLC)	Ouvre le menu des options (par défaut : F1).
reloadLayout (VLC)	Recharge la disposition actuelle (par défaut : F5).
deadZone	Définit la zone morte pour les entrées analogiques.
keyDelayTime (VLC)	Délai (en secondes) avant de répéter la même entrée directionnelle en maintenant le bouton/stick (influence la

	vitesse de défilement du menu) Valeurs possibles : - 0.0 ou 0 → désactivé : défilement continu en maintint (le plus rapide) - 0.08-0.12 → très réactif (style arcade / fightstick) - 0.15-0.25 → rapide mais contrôlé (bon compromis pour la plupart des manettes) - 0,30 → par défaut / plus indulgent - 0,40-0,60 → lent, empêche les doubles mouvements accidentels

5.2. Codes de touche d'entrée

Codes manette/joystick

Code de touche	Description
joyXButtonY	Bouton de manette (X = numéro de manette, Y = numéro de bouton).
joyXHatY[Direction]	Direction du chapeau de la manette (par exemple, joy0Hat0LeftUp).
joyXAxisZ[+/-]	Direction de l'axe du stick analogique (par exemple, joy0Axis1-).

Si X est omis (par exemple, joyButton0), RetroFeVLC acceptera les entrées de toutes les manettes (v0.8.13+).

Codes de souris

Code de touche	Description
mouseButtonLeft / mouseButtonMiddle / mouseButtonRight	Les boutons de souris respectifs.

Codes clavier

RetroFeVLC prend en charge un ensemble complet de codes clavier. Cela inclut les touches alphanumériques standard (A, B, 1, 2), les touches de fonction (F1 - F24), les touches de navigation (Haut, Bas, Maison, Fin), les touches du clavier (Clavier 1, Clavier +), les touches modificatrices (Maj gauche, Alt droite). et des touches spéciales (Retour, Échap, Retour arrière, Tabulation, Espace). Pour une liste complète de tous les codes de clé possibles, consultez la documentation officielle SDL sur les codes de balayage, car la convention de nommage de RetroFeVLC en est basée.

6. Collections

Les collections constituent l'unité organisationnelle fondamentale de RetroFeVLC, définissant des listes de jeux ou d'autres menus.

6.1. Types de collections

1. Collections de sous--menus : Elles créent un menu hiérarchique. Un fichier menu.txt dans notre menu/dossier dans le dossier de la collection liste les noms d'autres collections, qui apparaîtront comme éléments dans un sous-menu. Cela permet la création de structures comme les consoles → mains → la Nintendo Entertainment System.

2. Collections de jeux : Le type le plus courant ; ces collections consistent en une liste de jeux pour un système spécifique. La liste est générée à partir du contenu du répertoire roms, filtré éventuellement par include.txt et exclude.txt fichiers.

3. Sous-collections/fusionnées : Ce sont des collections puissantes qui présentent un sous-ensemble de jeux issus d'une ou plusieurs autres collections. Par exemple, une collection « Street Fighter » pourrait être créée en extrayant tous les jeux « Street Fighter » des collections MAME, SNES et Genesis. Cela est défini à l'aide d'un ou plusieurs fichiers .sub.

6.2. Configuration par défaut et personnalisée de la collection

Lors de l'installation initiale, RetroFeVLC fournit des dossiers par défaut essentiels pour gérer ses fonctionnalités principales :

- **_common** : Ce dossier contient des éléments partagés tels que des icônes et des œuvres d'art qui sont utilisés dans différentes catégories, fabricants ou systèmes.
- **Main** : C'est le dossier de collection par défaut, crucial pour le fonctionnement du menu principal. Il contient des fichiers de configuration clés, dont menu.txt, qui doivent être modifiés pour permettre de nouvelles collections supplémentaires créées dans l'interface.

6.3. Création et ajout d'une collection

Voyons un exemple de mise en place d'une collection Nintendo Entertainment System.
1. Créer la collection : Depuis votre répertoire racine RetroFeVLC, exécutez la commande : # Pour Windowscore\retrofe.exe -createcollection « Nintendo Entertainment System » ou icône de la barre système démarrer RetroFeVLC Options - Créer collection - créer l'icône de menu vers Collections\COLLECTIONS\menu\yourCollection.txt

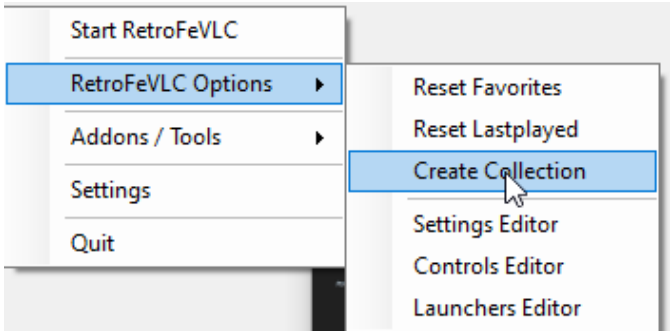

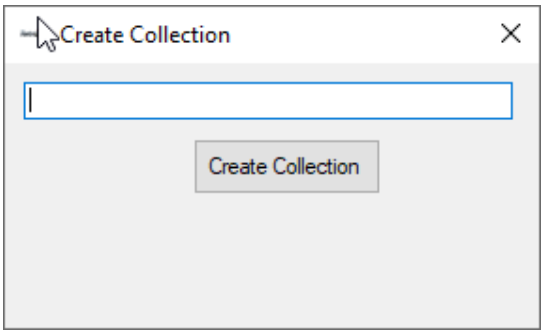

2. Ajouter des ROMs et des illustrations :

- Placez vos ROMs .nes dans /collections/Nintendo Entertainment System/roms/.
- Placez les illustrations du système (photo console, logo) dans /collections/Nintendo Entertainment System/system_artwork/.
- Placez les illustrations spécifiques aux jeux (pochettes, captures d'écran) dans /collections/Nintendo Entertainment System/medium_artwork/

3. Configurer la collection : Modifier /collections/Nintendo Entertainment System/settings.conf. Une configuration minimale est : list.extensions = NES , launcher = NES / launcher = %ITEM_COLLECTION_NAME % (identique à la Nintendo Entertainment System).

4. Configurez le lanceur : Créez un fichier nommé /launchers.windows/NES.conf conf / Nintendo Entertainment System.conf qui explique à RetroFeVLC comment exécuter l'émulateur. Pour Nestopia, cela pourrait ressembler à ceci : exécutable = D :\RetroFeVLC\Emulators\Nestopia\nestopia.exearguments = « %ITEM_FILEPATH % »

5. Ajouter au menu principal : Modifier /collections/Main/menu.txt et ajouter une nouvelle ligne avec le nom exact de collection : Nintendo Entertainment System notre dossier menu /collections/Main/menu/Nintendo Entertainment System.txt

6.3. Structure des annuaires d'une collection

Chaque collection réside dans son propre dossier dédié au sein du répertoire des collections et comprend un ensemble spécifique de fichiers et sous-dossiers pour la configuration et la gestion du **contenu :**

Fichier / Dossier	**Description**
info.conf	Stocke des informations supplémentaires du système (fabricant, année, génération) affichables dans les thèmes. Peut aussi être configuré dans settings.conf, mais ce fichier permet une séparation plus propre.
include.txt	Si elle est remplie, indique les noms de fichiers ROM (sans extension) à inclure. Si elles sont vides, toutes les ROM du dossier ROMs sont incluses.
exclude.txt	Liste les noms de fichiers ROM (sans extension) à exclure de la liste de la collection courante.
exclude_all.txt	Liste les noms de fichiers ROM (sans extension) à exclure de toutes les playlists.
settings.conf	Configure les extensions de fichiers ROM, les lanceurs par défaut (émulateurs), la dérogation des chemins médias et d'autres paramètres spécifiques à la collection.
<collectionname>.sub	Un fichier texte contenant une liste de jeux (un par ligne, sans extension) importé d'une autre collection. Utile pour créer des sous-collections ou des listes fusionnées. Si elle est vide, elle fusionne toute la collection référencée.
roms/	Le répertoire par défaut pour rechercher des fichiers ROM. Ce chemin peut être modifié dans settings.conf.
playlists/	Emplacement par défaut pour les fichiers de playlist (par exemple, favorites.txt).
medium_artwork/	Sous-répertoires pour les illustrations individuelles des jeux (artwork_back, artwork_front, medium_back, medium_front, capture d'écran, titre d'écran, logo, vidéo, histoire).
system_artwork/	Sous-répertoires et fichiers pour les œuvres spécifiques à la collection elle-même (par exemple, device.png, logo.png, video.mp4, story.txt).

6.4. Settings spécifiques à la collection.conf

Variable	Description
list.path	L'emplacement de vos ROMs pour cette collection. Peut utiliser des variables comme %BASE_ITEM_PATH %.
list.extensions	Liste séparée par virgules des extensions de fichiers ROM (par exemple, zip, nes).
list.includeMissingItems	Si c'est « vrai », cela inclut les jeux de « include.txt » même si le fichier ROM n'existe pas.
list.menuSort	Si c'est « vrai », il trie les éléments de la collection par ordre alphabétique.
list.romHierarchy / list.truRIP	Définit si le répertoire roms doit être consulté hiérarchiquement. Entraîne un coup de performance.
launcher	Précise quel lanceur de /launchers/ utiliser pour cette collection.
metadata.type	Précise le fichier méta utilisé dans « meta.db » pour extraire des informations supplémentaires.
list.autoPlaylist(VLC)	Passez automatiquement à cette playlist si elle est disponible.

6.5. En profondeur : (sous-)menus et collections de jeux

(Sous-)Collections de menus :

Ces collections servent de centres de navigation, pointant vers d'autres collections. Ils sont principalement définis à l'aide d'un fichier menu.txt(arrêté, évolué vers le dossier menu) dans le répertoire de la collection. Chaque ligne de menu.txt doit correspondre au nom d'un autre dossier de collection. Par exemple, un fichier menu.txt listant des consoles comme « Atari 2600 », « MAME » et « Nintendo Entertainment System » implique que des dossiers nommés collections/Atari 2600, collections/MAME et collections/Nintendo Entertainment System doivent exister.

RetroFeVLC prend également en charge les fichiers menu.xml hérités pour la rétrocompatibilité, bien que menu.txt soit nettement plus concis.

Il est possible de combiner des jeux et des collections dans un seul menu en ayant à la fois une menu.txt et une collection de jeux présentes.

Collections de jeux :

Ces collections sont conçues pour présenter de véritables parties. Ils reposent sur le contenu du répertoire des roms, filtré par include.txt et exclude.txt. Le comportement dépend du paramètre list.includeMissingItems dans settings.conf :

- Si c'est faux : RetroFeVLC lit d'abord toutes les ROMs dans le dossier ROMS, puis ne garde que celles listées dans include.txt, et enfin supprime celles listées dans exclude.txt.
- Si c'est vrai : RetroFeVLC utilise la liste de include.txt comme source principale puis supprime toutes les entrées listées dans exclude.txt.

6.6. Fonctionnalités avancées : Sous-collections/fusionnées et playlists

Sous-collections/Fusionnées :

Les sous-collections permettent de créer des sous-ensembles de collections plus grandes. Par exemple, une collection « Capcom Play System III » pourrait être une sous-collection d'une collection « MAME » ou « Arcade ». Cela se fait en créant un fichier <collectionname>.sub (par exemple, Capcom Play System III.sub) dans le répertoire de la collection parente. Ce fichier .sub liste simplement les noms des jeux (sans extensions) qui appartiennent à la sous-collection. Les illustrations et les ROMs sont ensuite référencées à partir de la collection parente.

En utilisant plusieurs fichiers .sub (par exemple, un pour les jeux NES Contra, un autre pour les jeux SNES Contra), vous pouvez créer **des collections fusionnées** qui regroupent des jeux spécifiques provenant de différentes sources en une seule liste.

6.7. Playlists

Les playlists agissent comme des filtres au sein d'une collection. Ils sont définis par .txt fichiers dans le répertoire /playlists/ d'une collection . Chaque fichier contient une liste des noms de jeux (sans extension) qui appartiennent à cette playlist. Une playlist spéciale est favorites.txt, qui peut être modifiée en temps réel depuis le frontend en utilisant les contrôles « addPlaylist » et « removePlaylist ».

7. Lanceurs

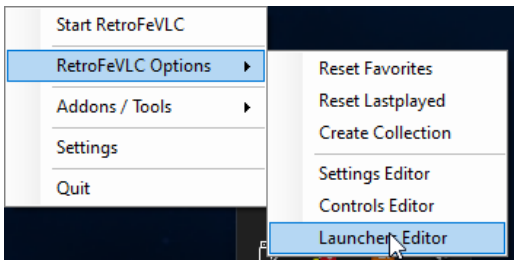

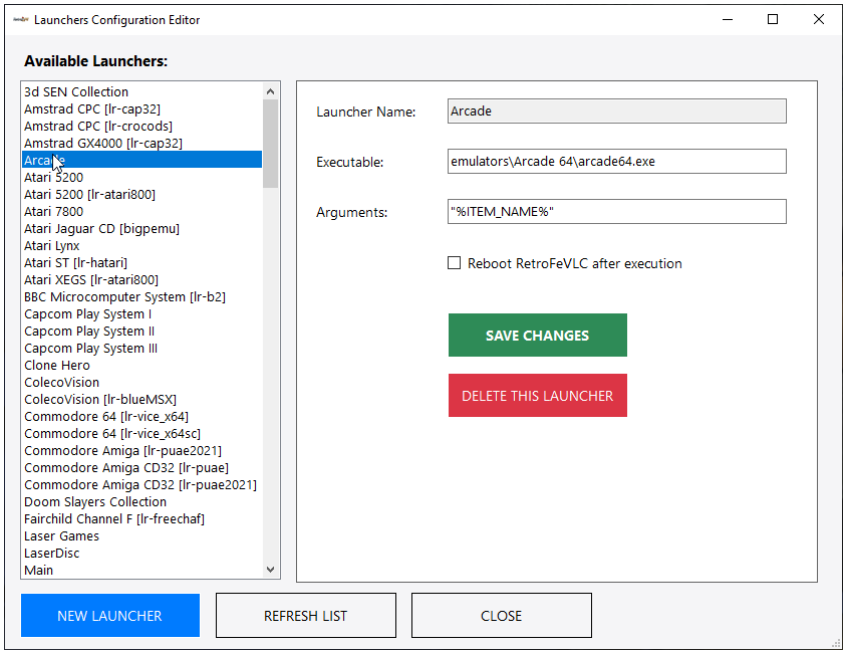

Un fichier de configuration de lanceur décrit comment lancer un programme externe (émulateur, application ou jeu) lorsqu'un élément est sélectionné.

7.1. Configuration du lanceur

Chaque fichier .conf dans le dossier /launchers/ définit un lanceur. Les deux principales propriétés sont les exécutables et les arguments.
Exemple pour Nestopia : /launchers/NES.confexecutable =
D :\RetroFeVLC\Emulators\Nestopia\nestopia.exearguments = « \" %ITEM_FILEPATH %\" »

Notez les guillemets autour de « %ITEM_FILEPATH % ». C'est crucial pour gérer correctement les noms de fichiers avec des espaces.

7.2. Variables du lanceur

Ces variables sont remplacées par RetroFeVLC à l'exécution pour transmettre les informations à l'émulateur.

Variable	Description	Exemple
%ITEM_FILEPATH %	Chemin complet de l'item	D :/ROMs/Nintendo/Super Mario Bros.nes
%ITEM_NAME %	Le nom de l'objet	Super Mario Bros
%ITEM_FILENAME %	Nom de fichier sans chemin	Super Mario Bros.nes
%ITEM_DIRECTORY %	Dossier où le fichier existe	D :/ROMs/Nintendo
%ITEM_COLLECTION_NAME %	Nom de la collection de l'objet	Nintendo Entertainment System
%RETROFE_PATH %	Emplacement des dossiers de la frontend	D :/RetroFeVLC

7.3. Exemple de lanceur avancé

Vous pouvez créer des commandes de lancement plus complexes, par exemple, pour charger un état de sauvegarde spécifique avec un jeu.

Faire charger automatiquement un état de sauvegarde par RetroArch pour la ROM au démarrage

exécutable = émulateurs\RetroArch\retroarch.exe
arguments = -L cœurs\fmsx_libretro.dll --appendconfig « config_System\Microsoft MSX\SYSTEM.cfg » --état « states\Microsoft MSX\ %ITEM_NAME %.state » « %ITEM_FILEPATH % »

8. Mises en page (*« pour les utilisateurs avancés – les changements peuvent casser votre configuration ».)*

Je ne vais pas entrer dans le sujet car ce guide ne concerne pas les mises en page.

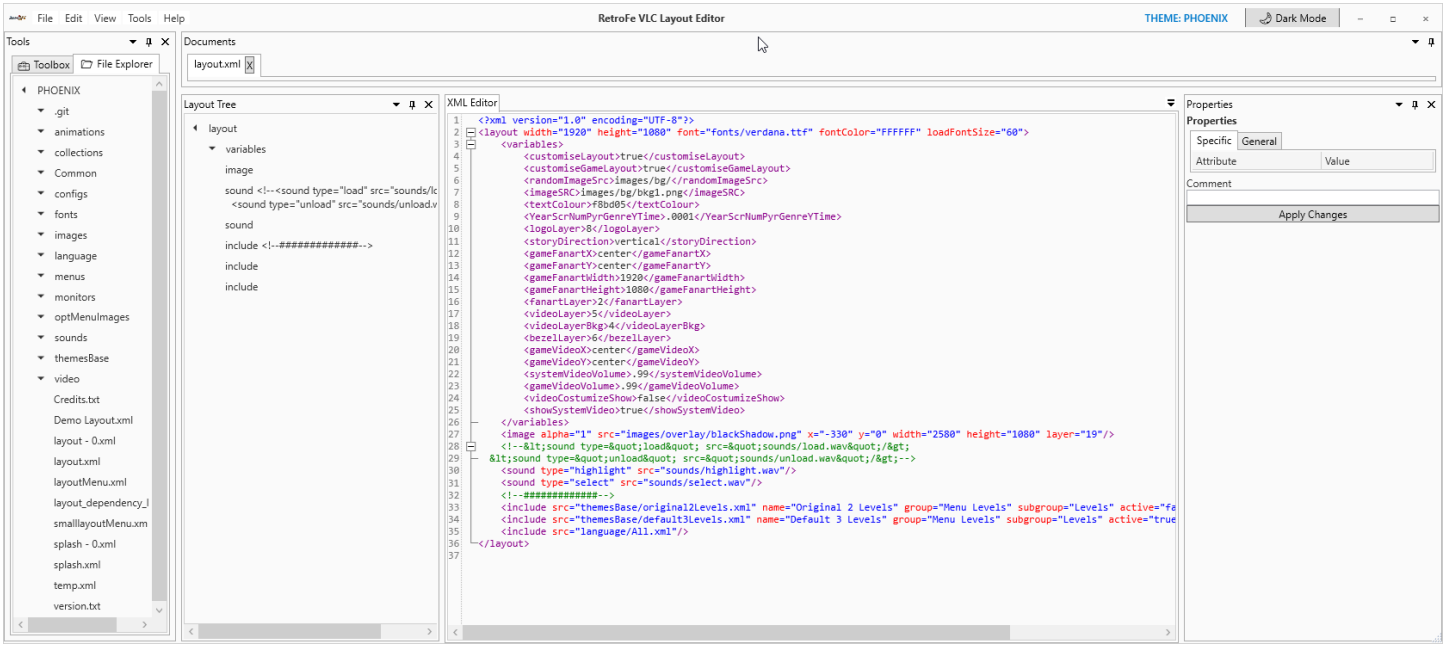

(Éditeur de mise en page)

Les mises en page définissent toute l'expérience visuelle de RetroFeVLC. Ils sont construits à partir de fichiers XML et d'un ensemble riche de composants et de paramètres.

Un plan se compose généralement de la structure suivante :

```
<layout>
 <variables/>
 <include/>
 <sound/>
 <menu/>
 <video/>
 <image/>
 <text/>
 <reloadableAudio/>
 <reloadableVideo/>
 <reloadableImage/>
 <reloadableText/>
 <reloadableScrollingText/>
</layout>
```

8.1. Structure de la disposition principale

```
<layout width="1920" height="1080" font="Roboto-Bold.ttf">

 <!-- Éléments statiques -->

    <image src="background.png" />
    <text value="My Awesome Setup" />

<!-- Éléments dynamiques qui se mettent à jour lors de la sélection -->
```

```
    <variables></variables>
    <include src="path"/>
    <reloadableImage type="logo" mode="system" />
    <reloadableVideo type="video" />
    <reloadableText type="year" />

<!-- La liste principale du menu -->

    <menu type="vertical">
        ...
    </menu>
</layout>
```

8.2. Informations générales sur la disposition

- **Structure de répertoire :** Chaque disposition est un dossier dans /layouts/ contenant au moins un layout.xml. Un splash.xml peut être ajouté pour un écran de démarrage.
- **Surrides de disposition :** RetroFeVLC utilise un puissant système de dérogation, recherchant les fichiers de mise en page dans un ordre précis (par écran, par rapport, puis par défaut). Il permet aussi des mises en page par collection et même par jeu.
-
- **Mise en page :** prend en charge les fichiers XML divisés, par exemple (<include src="ButtomBar/all.xml"/> - source toujours à partir de layout.xml racine (VLC)
- **Variables de disposition :** prend en charge les variables (prend en charge les variables nest dans les fichiers scindés et « ${randomImageSrc}bkg1.jpg » (VLC)
-
- **Mises en page par jeu :** Une caractéristique clé de RetroFeVLC VLC est la possibilité de créer une mise en page unique pour un seul jeu en nommant un fichier XML d'après celui-ci (par exemple, Super Metroid.xml) dans le répertoire de mise en page de la collection. Cela crée une page dédiée à ce jeu, qui accepte default.xml qui se crée pour tous les jeux.

9. Métadonnées

RetroFeVLC utilise une base de données centrale, meta.db, pour stocker des informations riches sur les jeux. Cette base de données est remplie à partir de fichiers que vous placez dans le répertoire /meta/.
Important : Le système de métadonnées sert à **ajouter des informations** aux listes de jeux générées par RetroFeVLC à partir de vos dossiers de roms. Il ne crée pas les listes de jeux elles-mêmes.

9.1. Formats de métadonnées pris en charge

- **XML HyperSpin :** Placez les fichiers XML de la base de données HyperSpin dans /meta/hyperlist/. RetroFeVLC affiche des tags comme <description>, <fabricant>, <année>, <genre>, etc.
-
- **fichiers truRIP (super)dat :** Placez les fichiers DAT dans /meta/trurip/.
-
- **MAME XML :** Placez la sortie -listxml de MAME dans /meta/mamelist/.

9.2. Écraser les métadonnées

Vous pouvez ajouter ou remplacer des informations pour un jeu spécifique en créant un fichier .conf dans /collections/<collection_name>/info/<item_name>.conf. Pour que cela fonctionne, vous devez définir overwriteXML = oui dans votre settings global.conf.

Exemple : /collections/MAME/info/mslug.confmanufacturer = Année de la corporation de Nazca = 1996

10. Fonctionnalités VLC de RetroFeVLC

La version « RetroFeVLC VLC » introduit une multitude de nouvelles fonctionnalités puissantes, améliorant considérablement la personnalisation et les performances. Beaucoup de ces éléments ont été intégrés dans les sections ci-dessus, mais cette section offre un aperçu ciblé.

- **Contrôle avancé de l'affichage :** De nouveaux réglages comme vSync, scaleQuality et layoutScaleMode offrent *un contrôle affiné du rendu.*
-
- **Moteur de disposition amélioré :**
  - **Menus de grille :** Un nouveau type de <menu = « Grille »> pour créer une navigation 2D basée sur une grille.
  -
  - **Mises en page par jeu :** La possibilité de créer une mise en page unique [GameName].xml pour chaque jeu.
  -
  - **Diaporamas & Aléatoire :** Attributs aléatoires et diaporama puissants pour les images et vidéos.
  -
  - **Prise en charge des images animées :** Contrôlez les animations GIF avec les attributs frameLoop et vitesse.
  -
  - **3D & Effets Warp :** Animez des éléments dans l'espace 3D avec flip3DX/Y et roller3DX/Y, ou appliquez une distorsion de perspective avec des attributs wrap.
  -
  - **Mises en page modulaires :** Séparez les mises en page en plusieurs fichiers en utilisant <include> et définissez des valeurs réutilisables avec des <variables >.
-
- **Statistiques de jeu :** De nouveaux types de reloadableText comme PlayCount, totalPlayTime et topgamename vous permettent d'afficher directement les statistiques d'utilisation dans votre thème.
-
- **Menu des options intégrées :** Un menu intégré (accessible avec F1) pour configurer les paramètres et options de mise en page de RetroFeVLC sans modifier manuellement les fichiers.

ADDONS 10.1 RetroFeVLC

L'écosystème RetroFeVLC est enrichi par une suite d'extensions puissantes conçues pour simplifier l'expérience utilisateur, automatiser des tâches complexes et débloquer de nouvelles fonctionnalités. Ces outils collaborent pour créer un environnement de jeu rétro fluide et hautement personnalisable. Ce guide offre un aperçu détaillé des modules complémentaires principaux, de leurs fonctionnalités et de leur configuration.

Les addons suivants seront abordés dans cette section :

- Lanceur (start.exe)
- Recherche
- MenuManager
- Metadata ReGenerator
- GenreFixer
- KioskMode
- Traducteur d'histoire

- Créateur d'arbres de mise en page
- Éditeur de mise en page
- RetroRa Sync – RetroAchievements Sync
- Marquee MonitorDuplicator

10.1.1 Démarrage : Démarreur RetroFeVLC (start.exe)

Le démarreur RetroFeVLC, ou start.exe, est le système nerveux central de l'ensemble de votre installation. Il agit comme un lanceur intelligent en un clic qui automatise une série de vérifications pré-vol critiques et de processus en arrière-plan. En exécutant simplement ce programme (manuellement ou au démarrage du système), vous vous assurez que votre environnement RetroFeVLC se lance parfaitement à chaque fois, avec tous les composants correctement configurés et synchronisés.

Fonctionnalités clés et automatisation
Le Starter gère automatiquement plusieurs tâches essentielles au lancement :

1. Prise en charge des manettes sans interruption : Le Starter initialise automatiquement JoyToKey (s'il est installé dans \settings\TOOLS\joytokey\) avec votre profil préconfiguré. Cela garantit que votre stick d'arcade, votre manette ou autres manettes sont immédiatement reconnus non seulement par l'environnement Windows mais aussi par chaque émulateur que vous lancez, offrant une véritable expérience console dès la première seconde.

2. Réseau de sécurité pour la stabilité du système : Si vous avez SuperF4 installé (dans \settings\TOOLS\SuperF4\), le Starter le lance en arrière-plan. Cela offre une application de terminaison robuste, évitant ainsi d'avoir accès au Gestionnaire des tâches et perturbant l'expérience de jeu.

3. Programmes dynamiques de démarrage/fermeture : L'utilisateur dispose de 3 options pour lancer ses propres programmes lors du lancement de RetroFeVLC, la fermeture automatique à la fermeture.

4. Synchronisation en temps réel de la playlist : Le Starter garantit que vos listes « Favoris » et « Derniers Joués » sont toujours synchronisées à 100 %. Peu importe la collection de jeux que vous parcourez ou jouez, tout jeu que vous ajoutez à vos favoris ou jouez récemment est instantanément mis à jour dans les listes maîtresses, qui sont ensuite reflétées sur l'ensemble du frontend.

5. Nettoyage automatique des playlists : Pour maintenir une interface utilisateur propre et ciblée, le Starter peut être configuré pour surveiller et supprimer automatiquement les dossiers de playlists indésirables. Si vous ne voulez pas que des collections au niveau système comme « CONSOLES » ou « JEUX PC » encombrent votre liste globale des « Favoris », le Starter supprimera silencieusement ces dossiers dès qu'ils sont créés par le frontend.

6. Superpouvoirs du plateau système : Le Starter fonctionne sous forme d'icône légère dans la barre système, offrant un accès rapide aux fonctions de gestion essentielles. Un simple clic droit sur l'icône révèle un menu contextuel avec des raccourcis puissants :

- **Démarrez RetroFeVLC :** Lancez manuellement la frontend.
- RetroFeVLC Options
- **Réinitialiser les favoris :** Efface ces listes pour repartir à zéro.

- **Réinitialiser LastPlayed**
- **Créer de nouvelles collections :** Un raccourci pour lancer le processus de création de la collection des favoris (Nom du jeu).
- **Éditeur de paramètres**
- **Éditeur de commandes**
- **Éditeur des lanceurs**
  - Addons / Outils
- **Gestionnaire de menus :** Ouvrez instantanément le Gestionnaire de menus ou le Générateur de Métadonnées.
- **Régénérateur de métadonnées :** Corrigez les grandes listes metadat.xml pour corriger les jeux existants
- **GenreFixer :** Corrige les genres à partir du fichier de métadonnées (par exemple, Game Series (Contre le même genre pour tous)
- **Mode Kiosque :** Activez ou désactivez facilement le mode Kiosque.
- **Traducteur d'histoire :** Traduit les gamename.txt des histoires des jeux
- **Création d'arbres de layout :** C'est plutôt une option de gestionnaire de fichiers de mise en page / gestionnaire de variables pour fusionner.
- **Éditeur de mise en page :** Création de mises en page / Éditeur
- **RetroRa Sync :** Synchroniseur RetroAchievements
  - **Paramètres :** Gestion des paramètres de démarrage.

Quitter : Désactiver proprement le Starter et les processus en arrière-plan associés.

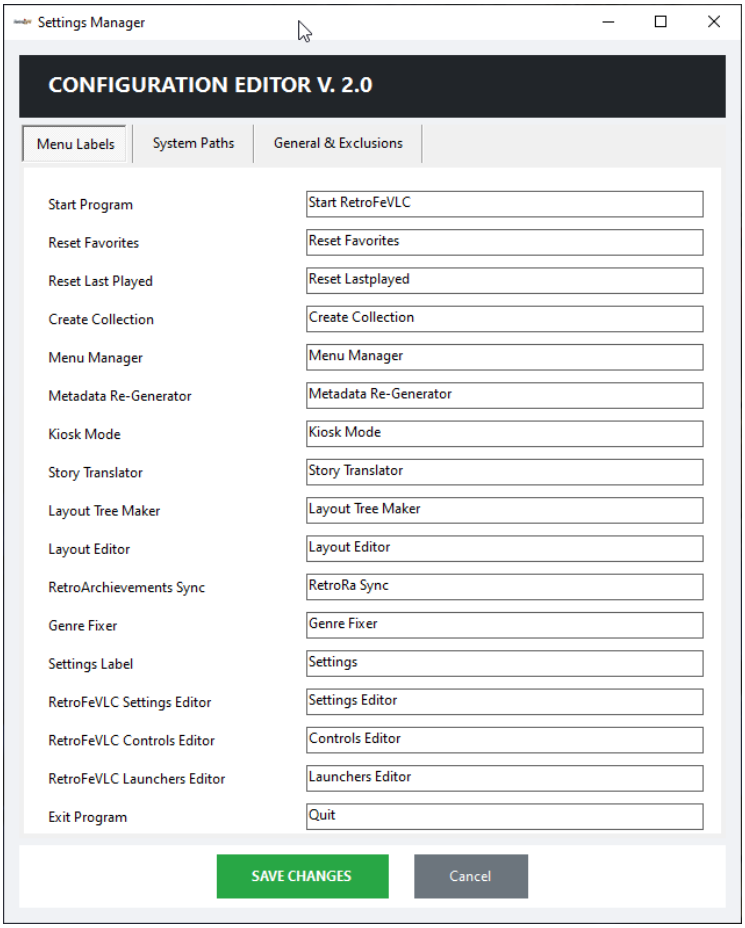

Paramètres de configuration de l'interface graphique (Start.json)

Le comportement du Starter est contrôlé par un fichier Start.json situé dans le même répertoire. L'utilisation de l'interface graphique utilisateur vous permet de

personnaliser presque tous les aspects de son fonctionnement. Voici un exemple de configuration suivi d'une explication détaillée de chaque paramètre.

Référence des paramètres de configuration

Paramètre	Description
IsSystemTraySupported	Réglez sur true pour activer l'icône de la barre système et son menu contextuel.
OnStartLaunchRetroFe	Si c'est le cas, RetroFE/RetroFeVLC sera lancé automatiquement dès que l'application Starter sera lancée. Si vous utilisez le mode Kiosque, activez cela en premier.
Menu*	Ces valeurs de chaîne (par exemple, MenuStartProgram, MenuExitProgram) définissent les étiquettes de texte qui apparaissent dans le menu contextuel du bac système pour chaque action (peuvent utiliser Traductions).
PlayListsSize	Définit le nombre maximal d'entrées à garder dans des playlists dynamiques comme « Dernière lecture ».
HyperListFolder	Spécifie le chemin relatif vers le dossier contenant vos métadonnées fichiers XML (hyperlistes).
CollectionsRoot	Le répertoire racine où toutes vos collections de jeux sont stockées.
FavoritesCollectionsFolder	Le sous-répertoire d'une collection où sont stockées les listes de favoris.
FavoritesFolder	Le nom du dossier maître « Favoris ».
LastPlayedFolder	Le nom du dossier maître « Last Played ».
AllGamesFolder	Le nom du dossier maître « Tous les jeux ».
ExcludedFolders	Une série de noms de dossiers qui seront automatiquement supprimés des playlists comme « Favoris » pour éviter l'encombrement. C'est insensible à la majuscule.

Éditeur de paramètres

Interface graphique pour gérer tous les paramètres RetroFeVLC

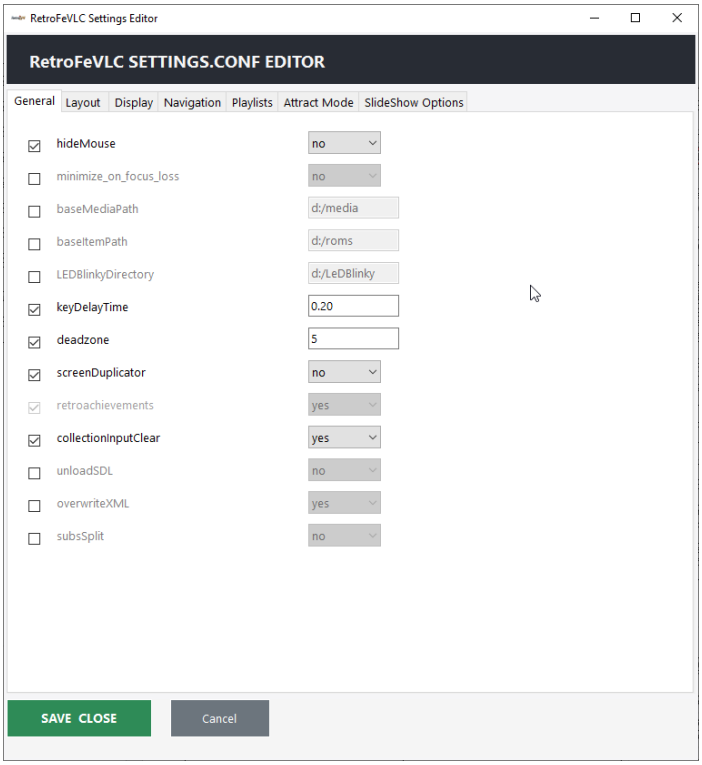

Par : RFSVIEIRA

Éditeur de contrôles

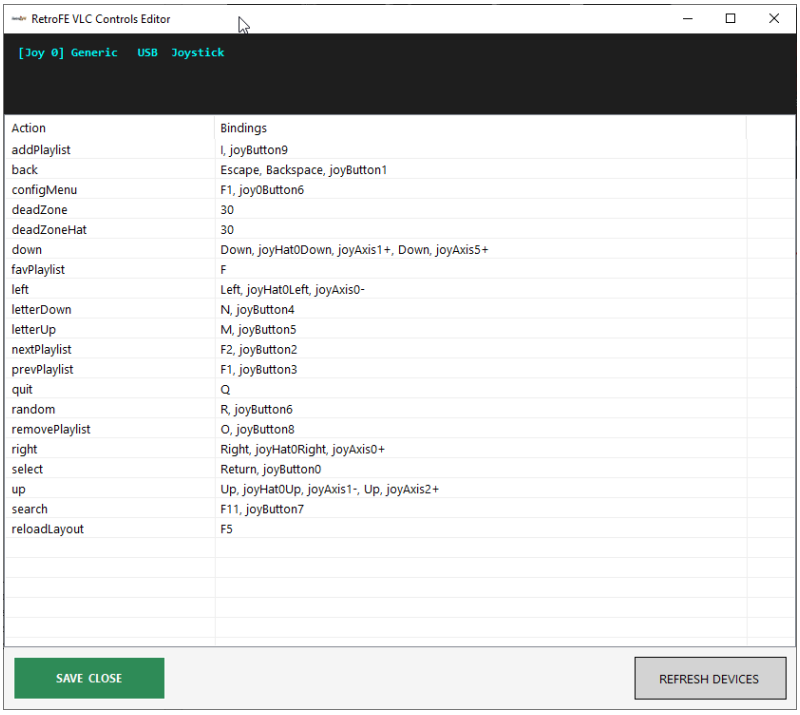

Interface graphique pour gérer tous les contrôles RetroFeVLC

10.1.2 Recherche

L'extension Search offre des capacités de recherche de jeu intégrées et ultra-rapides directement dans l'interface RetroFeVLC. Pour les utilisateurs disposant d'immenses bibliothèques de jeux, cet outil est indispensable pour localiser rapidement un titre spécifique. Une fois activé, il affiche une simple boîte de dialogue de recherche. Si des correspondances sont trouvées, RetroFeVLC navigue automatiquement vers une liste de résultats temporaire. Si aucune correspondance n'est trouvée, il vous demande si vous souhaitez refaire une recherche, et sinon, il vous ramènera sans faute à votre vue précédente.

Comment ça fonctionne

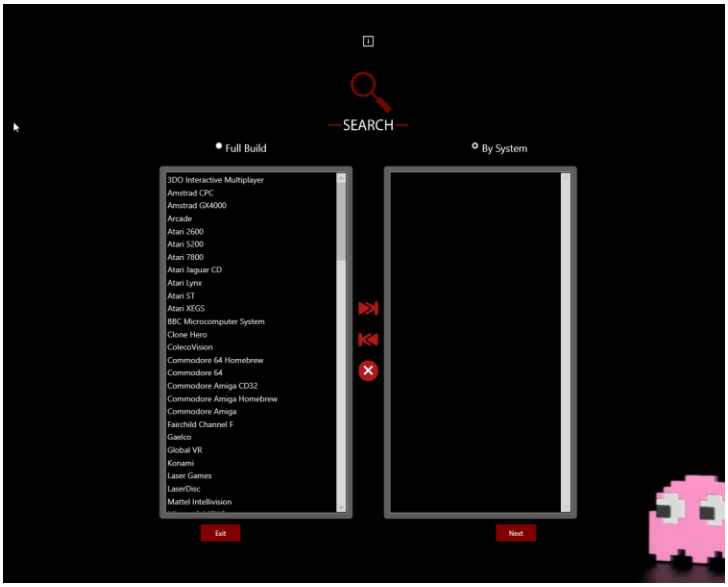

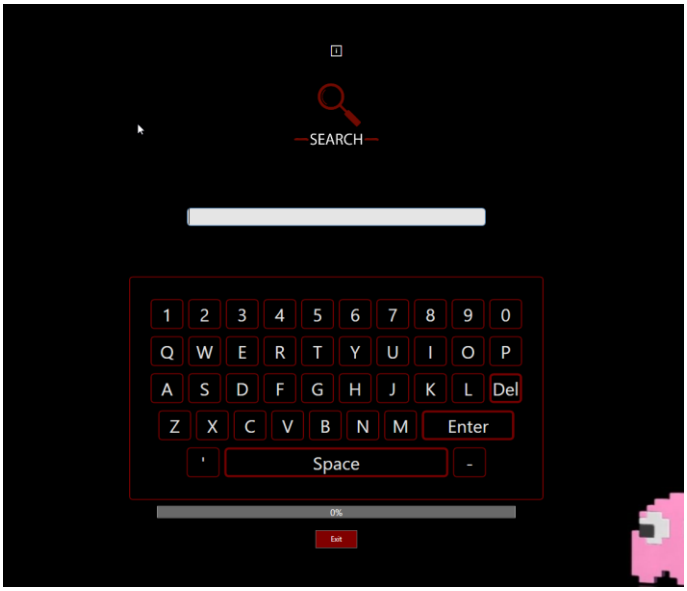

- **Raccourci par défaut :** La fonction de recherche est généralement liée à la touche F11. Cela peut être facilement personnalisé pour n'importe quelle touche ou bouton de manette en utilisant l'édition des contrôles GUI ou le fichier controls.conf pour mieux s'adapter à votre configuration.

- **Options de recherche :** L'addon propose deux modes de recherche distincts pour affiner votre requête :
  - **Recherche par système :** Permet de sélectionner un ou plusieurs systèmes spécifiques (par exemple, « Super Nintendo », « Sega Genesis ») pour effectuer une recherche.
  - **Recherche complète de build :** effectue une recherche globale sur toute votre bibliothèque de jeux en même temps.

- **Interface adaptée au manette :** La boîte de dialogue de recherche est conçue pour les bornes d'arcade et le jeu sur canapé. Vous pouvez utiliser le stick analogique ou la croix directionnelle de votre manette pour contrôler le curseur de la souris à l'écran, utiliser des boutons pour sélectionner des options, utiliser un clavier virtuel et confirmer votre requête de recherche.

- **Prise en charge du clavier :** Pour une saisie plus rapide, la boîte de dialogue de recherche prend entièrement en charge la saisie directe via un clavier physique.

10.1.3 MenuManager

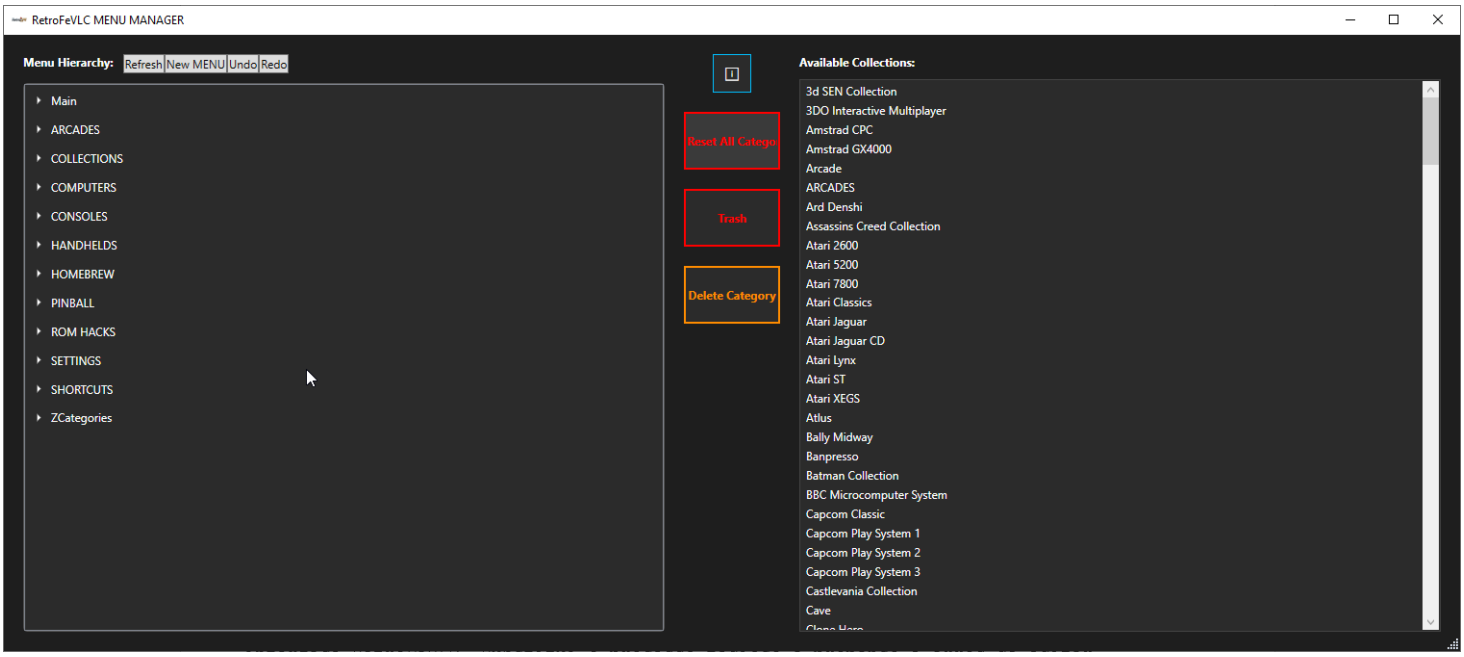

MenuManager est une application visuelle puissante qui révolutionne la façon dont vous organisez votre interface RetroFeVLC. Il remplace le processus fastidieux et sujet aux erreurs d'édition manuelle des fichiers texte (\menu\collectionName.txt) par une interface intuitive de glisser-déposer graphique. Cet outil permet aux utilisateurs de construire et de maintenir sans effort une structure de menu propre, logique et profondément imbriquée.

Capacités principales

- **Gérer les catégories :** Créez, renommez ou supprimez facilement des catégories du menu principal comme « Arcades », « Consoles », « Portables » et « Ordinateurs ».
- **Créer des sous-menus :** Construisez une structure hiérarchique en créant des sous-menus imbriqués dans n'importe quelle catégorie (par exemple, « Consoles » -> « Nintendo » -> « Nintendo 64 »).
- **Organiser les liens des menus :** Gérez visuellement les fichiers menu/*.txt qui relient à vos collections de jeux.
- **Gérez vos collections personnalisées : intégrez** sans accroc vos propres collections personnalisées dans la structure du menu.
- **Contrôles intuitifs :** Réorganisez tout votre menu en faisant simplement glisser des objets. Le retour visuel facilite la compréhension de la structure d'un coup d'œil.
- **Annuler la fonctionnalité :** Vous avez fait une erreur ? Le MenuManager inclut une fonction d'annulation, vous permettant de revenir instantanément sur les modifications sans risque.

10.1.4 Régénération de métadonnées

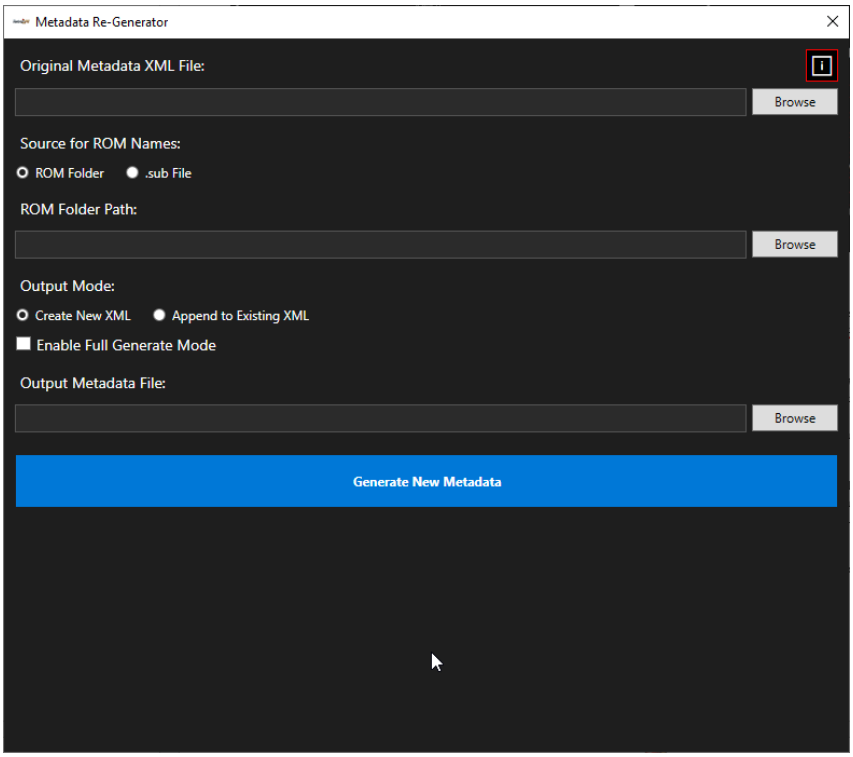

Le Régénérateur de Métadonnées est un outil spécialisé pour créer et personnaliser des fichiers XML de métadonnées, communément appelés « hyperlistes ». Sa fonction principale est d'analyser les grandes hyperlistes existantes et d'en générer de nouvelles, plus petites, selon des critères spécifiques. C'est particulièrement utile pour décomposer des collections monolithiques en sous-collections thématiques plus faciles à gérer.

Exemple d'utilisation : Imaginez que vous ayez un seul fichier Arcades.xml pour MAME contenant des milliers de jeux. En utilisant le Metadata Regenerator, vous pouvez analyser ce fichier et n'extraire que les jeux appartenant au pilote « Sega System 16 », créant ainsi une nouvelle hyperliste dédiée 16.xml Sega System.

Caractéristique clé

Un avantage significatif de cet outil est qu'il permet une nouvelle option de mise en page dans RetroFeVLC pour afficher un ratio de nombre de parties. En ayant à la fois la liste maîtresse (par exemple, Arcades.xml) et la sous-liste générée (par exemple, Sega System 16.xml), le frontend peut montrer combien de jeux parmi le total disponible sont inclus dans votre version actuelle (par exemple, « MAME : 2000 / 26000 »).
Permet de créer des listes optimisées pour votre collection. Réduisez les gros fichiers XML (par exemple, de 15 Mo à 2 Mo) en ne filtrant que les jeux que vous avez installés. Cela rend le démarrage et la recherche du programme beaucoup plus fluides et rapides.

10.1.5 MonitorDuplicator Marquee (ScreenDuplicator)

Le Marquee MonitorDuplicator est un addon innovant pour les utilisateurs disposant de configurations arcade multi-écrans, en particulier celles avec un affichage secondaire de marque. Cet outil vous permet de refléter n'importe quelle partie de votre écran principal de jeu sur l'écran principal. Il offre un contrôle total sur les zones d'origine et de destination, vous permettant de redimensionner, repositionner et même afficher plusieurs régions miroir simultanément pour un seul jeu.

Comment ça fonctionne
La configuration est gérée par une combinaison de fichiers de paramètres et de fichiers JSON par jeu.

1. Activez l'addon : Tout d'abord, vous devez activer la fonction duplicatrice dans votre fichier settings.conf principal.

2. Créer un dossier miroir : Ajoutez un dossier miroir dédié à la collection que vous souhaitez configurer.

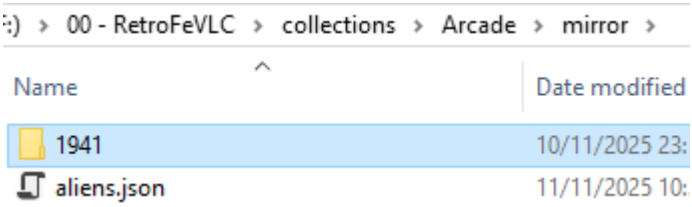

3. Définir les régions miroir : À l'intérieur du dossier miroir, créez des fichiers JSON pour définir les paramètres miroir. La configuration spécifie les coordonnées d'entrée (source) et de sortie (destination) (x, y) ainsi que les dimensions (hauteur, largeur).

- Pour un miroir unique, créez un fichier nommé gamename.json.
- Pour plusieurs miroirs indépendants pour le même jeu, créez des fichiers numérotés comme gamename-1.json, gamename-2.json, etc.

aliens.json

```
{
  "X": 881,
  "Y": 17,
  "W": 1002,
  "H": 137,
  "WinX": 670,
  "WinY": -1072,
  "WinW": 1176,
  "WinH": 122,
  "Screen": 2,
  "Refresh": 16,
  "BorderRadius": 15,
  "GameExeName": "arcade64.exe"
}
```

10.1.6 SimpleKioskMode

SimpleKioskMode est un utilitaire conçu pour transformer votre PC en un kiosque dédié et sécurisé. Il verrouille effectivement le shell Windows, empêchant les utilisateurs d'accéder au système d'exploitation sous-jacent, et garantit que l'application choisie, RetroFeVLC, fonctionne en permanence. C'est idéal pour les bornes d'arcade publiques, les expositions de musée ou pour créer un environnement de jeu rétro pur et immersif à la maison.

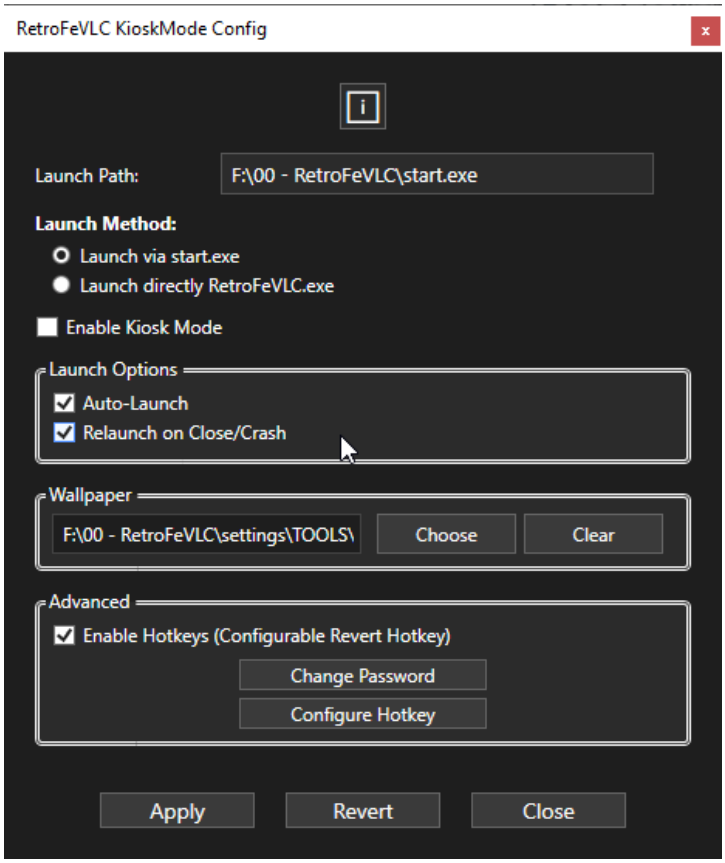

Caractéristiques principales

- ☑ **Verrouille le shell :** Remplace le shell standard de l'Explorateur Windows, empêchant l'accès au bureau, au menu démarrer et à la barre des tâches pour une expérience sans distractions.
- ☑ **Lancement et relancement automatiques :** Lance automatiquement l'application spécifiée au démarrage. Si l'application est fermée ou plante, KioskMode la relance automatiquement.
- ☑ **Sortie sécurisée :** Sortir du KioskMode nécessite une combinaison spécifique de raccourcis clavier (Ctrl+Alt+C) suivie d'un mot de passe, garantissant que les utilisateurs non autorisés ne peuvent pas la contourner.
- ☑ **Configuration simple :** Offre une interface utilisateur simple pour définir le chemin de l'application, changer le mot de passe de sortie et basculer les fonctionnalités. Il inclut également la journalisation pour faciliter le dépannage.

10.1.7 Fixeur de genre

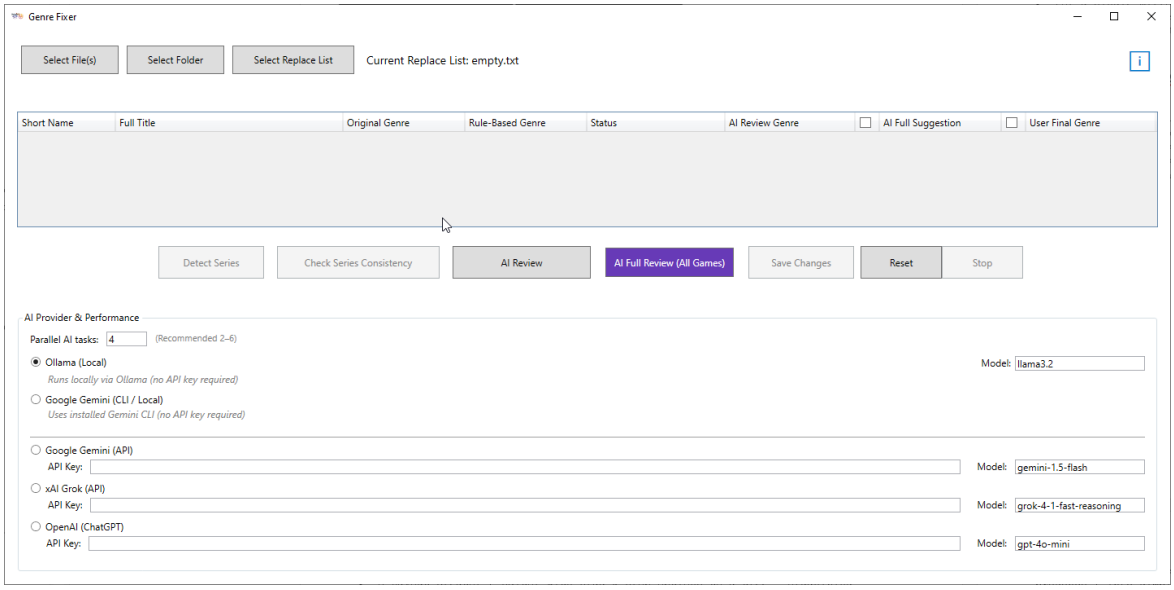

- Corrige automatiquement tous les genres à partir d'un fichier de métadonnées en utilisant l'IA

10.1.8 Traducteur d'histoires

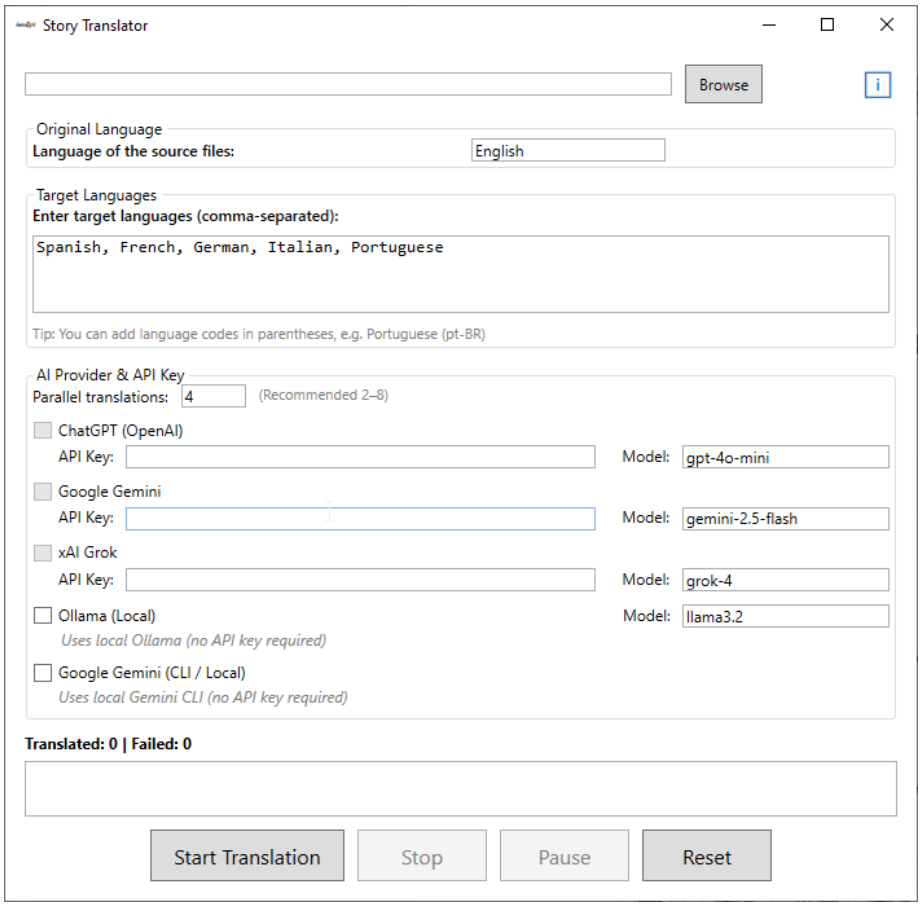

- Traduit automatiquement un dossier sélectionné comme \medium_artwork\story\ vers une ou plusieurs langues sélectionnées grâce à l'IA.

Éditeur de layout 10.1.9

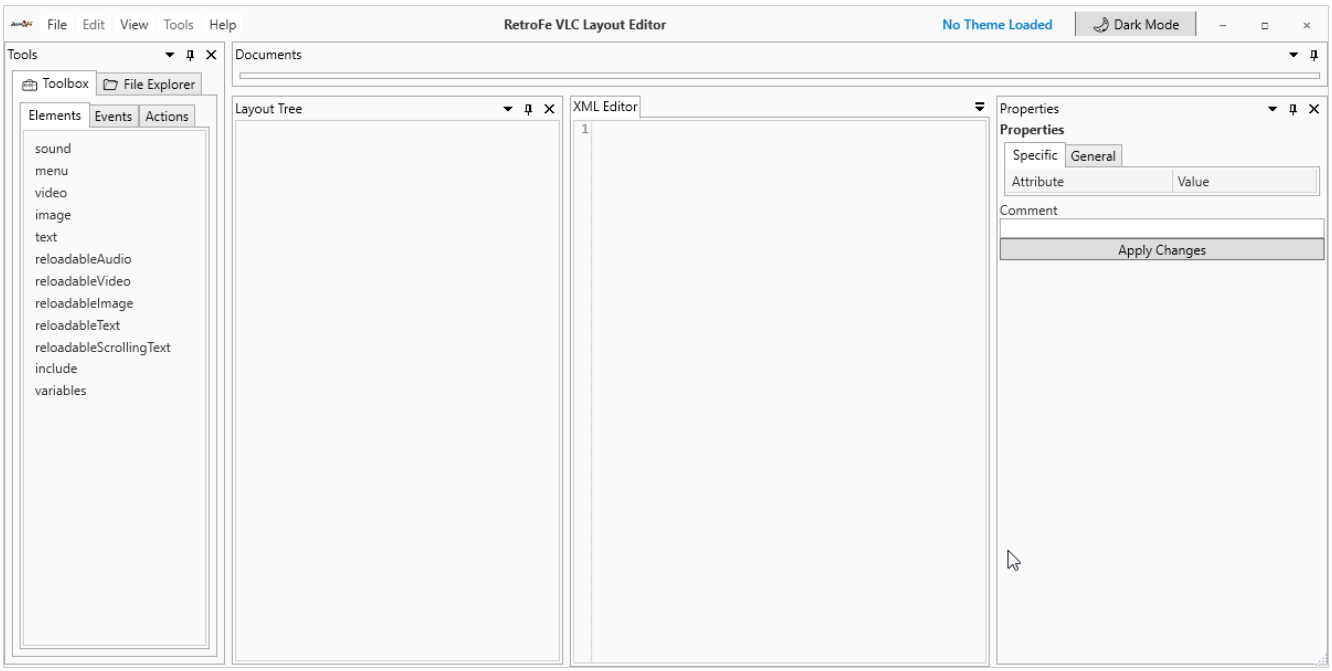

- Un créateur de layout / éditeur avec des options de glisser-déposer vers un arbre – tout organiser, éviter les fautes d'orthographe et de structure.

10.1.10 Créateur d'arbres de mise en page

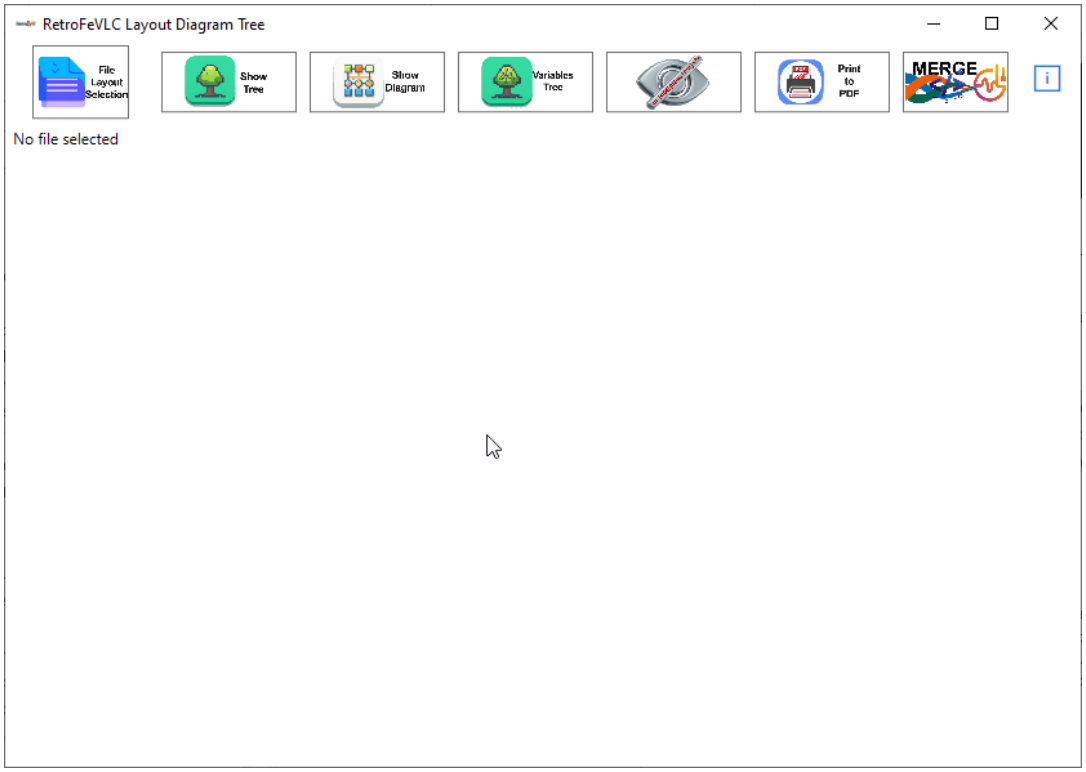

- C'est un addon qui complète l'éditeur de layout, utile pour des mises en page plus complexes avec de nombreuses variables et des structures d'inclusion plus complexes.

Par : RFSVIEIRA

10.1.11 RetroRa - Synchronisation des RetroAchievements

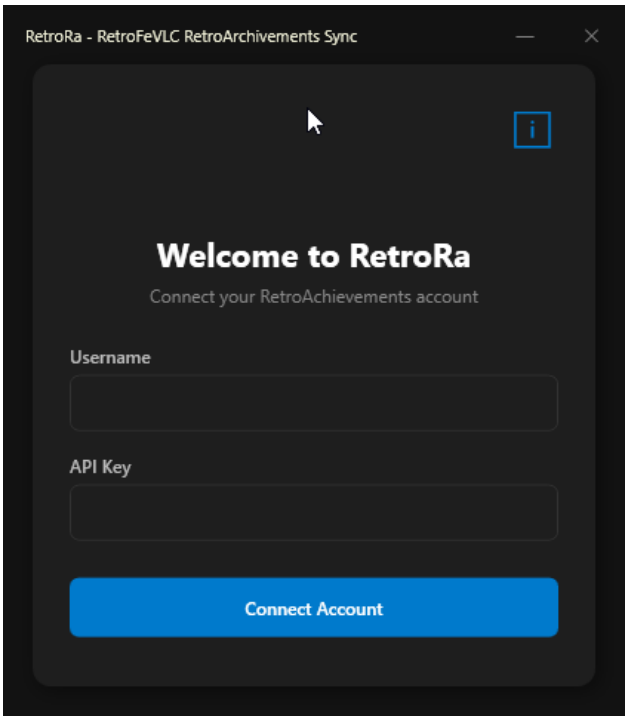

- Exporte automatiquement votre progression RetroAchievements (déblocages, points en %, dates, présence riche...) dans des fichiers GameName.conf simples par partie. Parfait pour afficher directement les statistiques de complétion, badges, dates de maîtrise et activités récentes directement dans votre interface d'arcade.

11. Système de menus d'options

L'une des nouveautés les plus importantes de RetroFeVLC est le menu interactif des options, qui permet la configuration à la volée des choix de disposition directement depuis le frontend.

11.1. Le menu de mise en page

Ce menu affiche votre layout.xml principale pour offrir des options de personnalisation du thème lui-même. Il fonctionne en utilisant un ensemble d'attributs spéciaux sur les éléments de la mise en page.

Attribut	Objectif
group	Assigne l'élément à une catégorie de premier niveau dans le menu des options (par exemple, group="MAIN_MENU »).
subgroup	Assigne l'élément à une sous-catégorie au sein d'un groupe (par exemple, sous-group="MENU_STYLE »).
name	Le nom d'affichage de l'option dans le menu (par exemple, nom="Roue verticale »).

active	vrai ou faux. Détermine si l'élément est actuellement activé. C'est la valeur que l'utilisateur bascule.
shared	Relie plusieurs éléments. Lorsqu'une option est activée, d'autres éléments portant le même nom « partagé » peuvent être gérés automatiquement.

```
<!-- Dans layout.xml, ces deux éléments créent un choix basculable dans le menu -->

<menu name="Horizontal_Bottom" group="MAIN_MENU" subgroup="MENU" active="true" />
<menu name="Vertical_Left"     group="MAIN_MENU" subgroup="MENU" active="false" />
```

Dans le menu Options, sous le groupe « MAIN_MENU », l'utilisateur verrait deux options. Activer « Vertical_Left » désactivait automatiquement « Horizontal_Bottom », permettant une personnalisation facile du thème sans modifier le XML.

11.2. Stylisation du menu des options (layoutmenu.xml)

L'apparence du menu des options elle-même est entièrement personnalisable via un fichier séparé, `layoutmenu.xml`. Ce fichier vous permet de définir la taille de la fenêtre, l'arrière-plan, les polices, les couleurs des titres et des barres de sélection, et fournit même des chaînes de texte pour la localisation.

12. À propos

Ce guide célèbre la version RetroFeVLC, regorgeant de nouvelles fonctionnalités !
Pourquoi je fais ça ?!

- Juste Thoth , il manquait quelque chose.

À propos de ce projet RetroFeVLC :

Je suis ravi de partager quelques mises à jour sur lesquelles je travaille pour RetroFeVLC, un fork RetroFE. C'est un projet open source incroyable sous licence GPL3 sur lequel j'ai expérimenté pendant mon temps libre. Mon objectif a été d'améliorer le programme et de le rendre encore plus agréable pour les utilisateurs.
Mon approche et mon intention
Je veux être franc : je ne suis pas un développeur C++ formé officiellement. Je suis juste un passionné curieux qui aime plonger dans le code et essayer d'améliorer les choses. La façon dont j'ai mis en œuvre ces changements n'est peut-être pas parfaite — en fait, elle est probablement loin d'être un manuel — mais cela a tout de même conduit à des améliorations significatives. Je ne suis pas là pour prétendre que je suis meilleur que quiconque ou pour marcher sur les pieds. Nous faisons tous partie de la même communauté, travaillant pour faire de RetroFE/RetroFeVLC le meilleur possible.
Mon objectif est de contribuer positivement à ce projet, pas de provoquer de conflits avec d'autres développeurs. J'ai beaucoup de respect pour tous ceux qui participent à RetroFE.
Merci de m'avoir lu.

13. Crédits & Remerciements

Ce guide a été créé à partir de la documentation principale de RetroFE — le crédit complet revient à son ou ses créateurs originaux.

Un merci tout spécial au créateur de RetroFE. Sans leur travail et la licence GPLv3, il n'aurait pas été possible de forker le projet et de le faire évoluer en RetroFE VLC.

Un merci tout spécial et personnel à ma famille pour leur soutien, leur patience et leur compréhension pendant le temps que j'ai passé à travailler sur ce projet au lieu d'être avec eux.

Et enfin, merci à tous les membres de la communauté rétro gaming pour votre inspiration et votre soutien.

14. Liens officiels

Site web - https://retrofevlc.eu/
Documentation - https://retrofevlc.infy.uk/
Thème officiel - https://github.com/RFSVIEIRA/PHOENIX
Discord - https://discord.gg/2aYRHdUrVf

Par : RFSVIEIRA