RetroFE VLC

The Ultimate Visual Guide to Your Retro Gaming Frontend

1. QUICK START INSTALATION

Step 1:
Download & Extract
Get the last version of RetroFeVLC and Extract the archive to youe desired location (e.g., E:\RetroFeVLC.

Step 2:
Configure Settings
Edit the settingfs.conf file to set option like theme(layout).

Step 3:
Map Controls
Edit controls.conf and omcontrols.conf to map your keyboard and gamepad for menu naviagtion.

Step 4:
Add Addons
Like start.exe, and any other addons you wish to use.

Step 5:
Test & Add Games
Run the RetroFE - x64.ink shortcut our start.exe to test the frontend, then begin adding your own game collection.

\corex64
Is the brain of your setup retrofe.exe

2. ANATOMY OF RETROFE VLC: KEY FILES & FOLDERS

\collections
The heart of your setup Each subfolder represents a game system (e.g. Sega Genesis").

\layouts
Contains all your themes. Each theme defines the visual appearance.

\launchers.windows
Launchers are simple configurations that tell frontend how tro run any emulator

meta.db
The central database storing all metadata of your build.

3. BUILDING YOUR LIBRARY: THE COLLECTION SYSTEM

Menu Hierarchy
Create menus tree From MAIN (e.g. CONSOLES - SEGA GENESIS - GENESIS GAMELIST

Game Lists
Display a list of games for a specific system from your Roms folder

Favorites Collections
Create powerful, custom collections, display a subset of games from one or more other collections into a single menu (e.g. "Street Fighter Collection").

4. THE POWER OF ADDONS

Start (start.exe),
is the central nervous system of your entire setup. (e.g.. it will synchronize the playlists).

Search
Provides a lightning-fast, integrated game searching with a gamepad interface

MenuManager
A visual drag-and-drop tool simple Reorganize your entire menu by simply dragging items around

Metadata Regenerator
Creates customizing smaller metadata files from large ones perfect for themed collections and display game count statics.

Marquee MonitorDuplicator
Mirror any portion of your main gameplay screen onto the marquee monitor.

KioskMode
Locks down the Windows shell turning your PC into a dedicated and secure arcade machine

5. NEXT-LEVEL FEATURES OF RETROFE VLC

In-App Options Menu
Configure system settingfs and customize layouts options on-the-fly directly from the frontend

Enchanced Layout Engine
Create advanced themes with grid, menus, per-games layouts.
Add slideshows, animated gifs.
Advanced Rendering:
vSync, scale Quality, Lauout Scale.

Grid

Modular Layouts

Game Statistics Display
Display dynamic data like:
Number times play a game,
Last time played.

3D & Warp Effects

Per-Game Layouts

RetroFeVLC Uitgebreide Gebruikershandleiding

Inhoudsopgave

1. Beginnen
2. Directorystructuur
3. Updates
4. Instellingen-editor (settings.conf)
5. Controls Editor (controls.conf)
6. Collecties
7. Lanceerinrichtingen
8. Indelingen
9. Metadata - Database
10. RetroFeVLC-functies
11. Optiemenu Systeem
12. Over
13. Credits
14. Officiële links

1. Beginnen

Deze sectie biedt een gedetailleerde handleiding voor het installeren en uitvoeren van de initiële configuratie van RetroFeVLC op Windows-systemen.

1.1. Snelle Start Stappen

Video: https://youtu.be/FUBS3rJ8uuA

1 - https://retrofevlc.eu/
2 – Download de laatste versie (FUll)
3 – Word lid van Discord4 – Binnen de Discord-community:
4.1 - Update RetroFeVLC Base
4.2 – Voorbeelden van Launchers downloaden
4.3 – Lees aankondigingen voor het laatste nieuws en je kunt je build bijwerken
5 - Voer Start.exe uit
6 – Rechtsklik Start Systeemtray-icoon
6.1 RetroFeVLC-opties – Instellingeneditor – Layout-tabblad – layout - Phoenix Lite
7 – Systeemtray Lancering RetroFeVLC
8 – Discord-community – Thema's Links – Download Phoenix (Volledige versie – is een werkzaam)
9 – Stel alles in naar jouw wensen, voeg je games toe en geniet ervan!!

1.2. Gedetailleerde installatie

Voor Windows-gebruikers

Installatie op Windows is doorgaans een eenvoudig extractieproces. Na het downloaden van het RetroFeVLC-pakket kopieer je de inhoud naar een map naar keuze. De frontend is klaar voor een eerste test door het retrofe.exe uitvoerbare bestand te draaien dat zich in de

/corex64/ map bevindt, of door de snelkoppeling RetroFeVLC - x64.ink in de root te gebruiken. Het standaardpakket bevat een vooraf geïnstalleerde Sega Genesis- en Nintendo Entertainment System-collectie met één virtueel spel (nul bits), waarmee je kunt bevestigen dat de installatie succesvol is en dat de frontend operationeel is.

1.3. Initiële configuratie

De eerste stap na installatie is het configureren van het kerngedrag van de frontend. Dit gebeurt via twee primaire bestanden in de rootmap van onze Start GUI (Settings Editor):

- **settings.conf:** Dit is het globale configuratiebestand. Hier stel je essentiële parameters in zoals schermresolutie (RetroFeVLC ondersteunt al automatische configuratieweergaven), fullscreen-modus, het standaardthema (layout) en basispaden voor je ROMs en media als ze buiten de hoofdmap van RetroFeVLC worden opgeslagen.
- **controls.conf:** Dit bestand is bedoeld om invoerapparaten in kaart te brengen. Je bepaalt welke toetsenbordtoetsen, joystickknoppen of muisklikken overeenkomen met frontend-acties zoals het navigeren door menu's (omhoog, omlaag, links, rechts) en het maken van keuzes (selecteren, terug).

2. Directorystructuur

Een diepgaand begrip van de RetroFeVLC-directorystructuur is cruciaal voor effectieve aanpassing. De hoofdmap bevat verschillende sleutelbestanden en subdirectories.

2.1. Rootbestanden en mappen

Bestand / Map	Beschrijving
controls.conf	Controllerconfiguratie (omhoog, omlaag, select, achteruit, enz.).
log.txt	Loguitvoer voor probleemoplossing. Dit is de eerste plek om te zoeken als er iets misgaat.
meta.db	De SQLite-database die alle gamemetadata opslaat (jaar, fabrikant, genre, enz.).
settings.conf	Globale frontend-instellingen (weergaveopties, indeling om te gebruiken, basispaden, enz.).
/collections/	Het hart van je setup. Bevat submappen voor elk spelsysteem of menu.
/collections/MAIN/	Standaard startcollectie
/corex64/	Bevat het hoofduitvoerbare bestand van RetroFeVLC en de benodigde bibliotheken (voornamelijk voor Windows).
/launchers/	Configuratiebestanden die RetroFeVLC vertellen hoe emulators te starten.
/layouts/	Bevat alle thema's (lay-outs) die het visuele uiterlijk van de frontend bepalen.
/meta/	Een map voor het opslaan van ruwe metadatabestanden (bijv. HyperSpin XML, MAME DATs) voordat ze in meta.db worden geïmporteerd.
/emulators/	Optioneel (gebruikers bepalen welke mapnaam ze willen gebruiken)
/settings/	Nodig als je de Add-ons gebruikt.
/settings/TOOLS/	Nodig als je Add-ons gebruikt (bijv. KioskMode, MenuManager, MetaDataRegenerator, SuperF4, JoyToKey) en andere.
/settings/SEARCH/	Nodig als je de Add-on gebruikt.

2.2. Collectiedirectorystructuur

Elke map binnen /collections/ vertegenwoordigt een enkele collectie (bijvoorbeeld een systeem of een menu) en heeft zijn eigen interne structuur:

Bestand / Map	Beschrijving
settings.conf	Collectie-specifieke instellingen die globale instellingen kunnen overschrijven (bijv. ROM-extensies, launcher).
info.conf	Optioneel bestand om systeeminformatie zoals fabrikant, jaar en generatie op te slaan.
/info/gameName.conf	Optioneel bestand om game-niveau informatie op te slaan zoals fabrikant, jaar en generatie.
menu.txt	Voor menucollecties vermeldt dit bestand de namen van andere collecties om als submenu te tonen.
/menu/	Voor menucollecties kan het via menu map plus collectionNames.txt bestanden
include.txt / exclude.txt	Tekstbestanden die spellen opsommen die expliciet opgenomen of uit de collectie moeten worden opgenomen.
<collectionname>.sub	Gebruikt voor ondergevouwen/samengevoegde collecties om spellijsten uit andere collecties te importeren.
/roms/	Standaardlocatie om de ROM/gamebestanden voor deze collectie op te slaan.
/playlists/	Map voor afspeellijstbestanden (bijv. favorites.txt, genre_action.txt).
/medium_artwork/	Bevat artwork voor individuele spellen, georganiseerd in submappen zoals artwork_front, screenshot, video, enzovoort.
/system_artwork/	Bevat kunstwerken voor de collectie zelf, zoals een afbeelding van de console (device.png) of het logo (logo.png).

3. Updates

3.1. Website

- Voer website in, abonneer je op Discord RetroFeVLC https://retrofevlc.eu

3.2. Download Updates

- Start en RetroFeVLC overschrijven bestaande exemplaren

- Download nieuwe addons en bestaande updates

4. Globale instellingen (settings.conf) met de Instellingen Editor

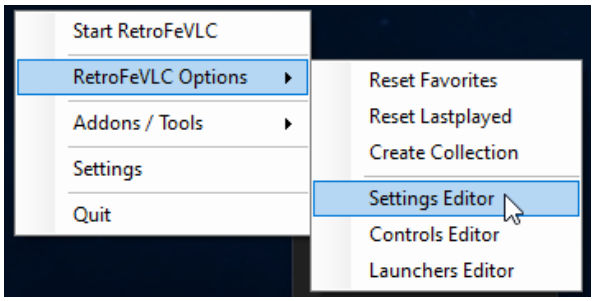

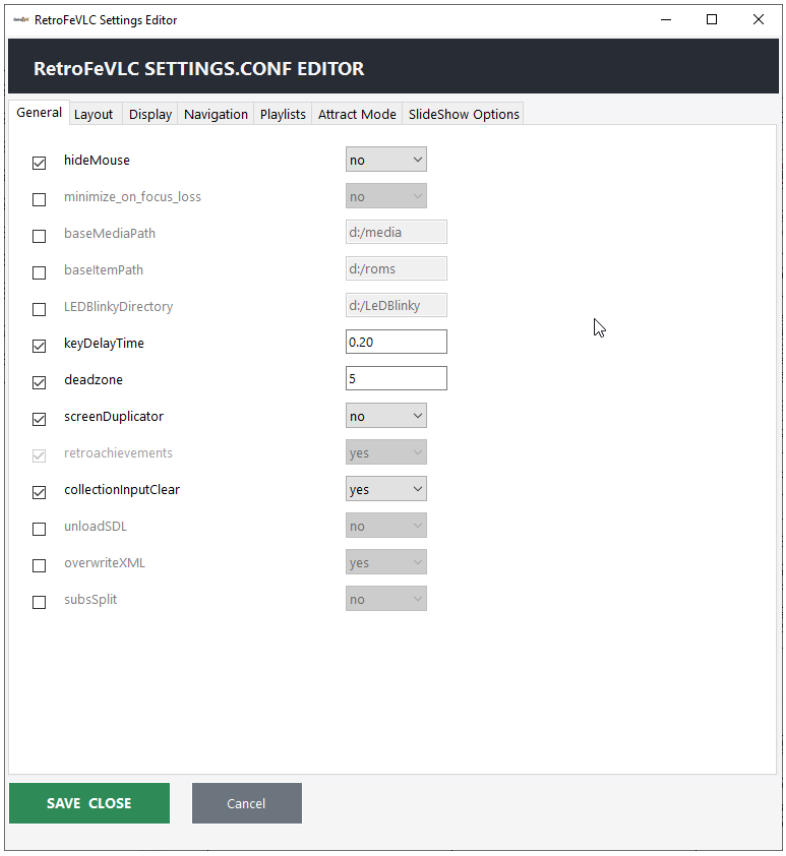

Het globale settings.conf-bestand regelt de kernfunctionaliteit van RetroFeVLC. Hieronder volgt een uitgebreide lijst van beschikbare parameters.

4.1. Weergaveopties

Variabele	Toegestane waarden	Beschrijving
numScreens	1+	Definieert het aantal gebruikte monitoren. Standaard staat 1. Als je reageert of verwijdert, detecteert het automatisch horizontale, verticale, fullscreen. (VLC)
fullscreen	yes, true, no, false	Draai de front-end in fullscreen.

Horizontal / vertical	stretch, #pixels	Schermpixelbreedte en -hoogte (bijv. 1920, 1080).
fullscreenX	yes, true, no, false	Speel in volledig scherm op een specifiek scherm X (bijv. fullscreen0 = nee). Monitoren beginnen op 0.
6orizontal / verticalX	stretch, #pixels	Schermafmetingen voor een specifieke monitor X.
rotationX	0, 1, 2, 3	Rotatie voor monitor X (in hoeken van 90 graden).
mirrorX	yes, true, no, false	Spiegelmodus voor monitor X, het scherm delen en het beeld spiegelen.
windowBorder	yes, true, no, false	Toon de vensterrand in venstermodus.
windowResize	yes, true, no, false	Laat het raam worden verkleind.
vSync (VLC)	true, false, yes, no	Wacht op de monitorverversing voordat frames worden getoond, wat zorgt voor vloeiendere beelden.
scaleQuality (VLC)	auto, 0, 1, 2	Renderschaalkwaliteit: 0 (dichtstbijzijnde, standaard), 1 (lineair), 2 (anisotroop).
4kPreScaleQuality (VLC)	off, fast, smooth	Pre-scaling voor 4K-texturen. 'Snel' is lagere kwaliteit, 'soepel' is hogere kwaliteit maar meer middelenintensief.
enableReflectionsFor4KX (VLC)	true, false, yes, no	Maakt reflecties mogelijk voor 4K-texturen (≥3840x2160). Standaard staat het als waar. Specifieke monitor X.
layoutScaleModeX (VLC)	none, fit, fill, stretch	Bepaalt hoe de lay-out wordt geschaald om verschillende monitorresoluties te passen. Specifieke monitor X.
layoutZoomModeX (VLC)	> 0	Fungeert als een zoomfactor voor de lay-out. >1,0 vergroot, <1,0 krimpt. Specifieke monitor X.
marqueePauseScreenX (VLC)	true, false, yes, no	Als het onwaar is (standaard), blijven animaties op scherm X (bijvoorbeeld een marquee) draaien wanneer het hoofdscherm gepauzeerd is.
enableScreenX (VLC)	true, false, yes, no	Schakelt secundaire schermen uit om te voorkomen dat er een SDL-venster voor wordt aangemaakt. Monitor 0 kan niet worden uitgeschakeld.

4.2. UI en navigatie

Variabele	Toegestane waarden	Beschrijving
layout	Een mapnaam in /layouts	De lay-out/thema om te gebruiken voor RetroFeVLC (bijv. Aeon Nox).
fps	Frames per seconde (positief)	FPS gevraagd terwijl ik niet in de idle-toestand was. Standaard staat hij op 60.
fpsIdle	frames per seconde (positief)	FPS aangevraagd terwijl ik in de idle toestand was. Standaard staat hij op 60.
hideMouse	yes, true, no, false	Verberg de muiscursor wanneer de FE actief is.
showParenthesis	yes, true, no, false	Verberg item-/ROM-informatie tussen ()
showSquareBrackets	yes, true, no, false	Verberg item/ROM-informatie tussen []
firstCollection	Een mapnaam in /collections/	Geef de naam aan van de eerste verzameling die geladen moet worden bij de start (bijvoorbeeld Main).
rememberMenu	yes, true, no, false	Onthoud het laatst gemarkeerde menu-item als je opnieuw een menu binnengaat.

exitOnFirstPageBack	yes, true, no, false	Verlaat de frontend wanneer de terugknop op de eerste pagina wordt ingedrukt.
enterOnCollection	yes, true, no, false	Voer de collectie in bij het gebruik van collectionUp/Down-besturingen.
startCollectionEnter	yes, true, no, false	En hier komt de eerste collectie op RetroFeVLC-boot.
startMainBuild	Een mapnaam in /collections/	Als het niet de hoofdcollectie is, dan weet de informatie voor Auto Navigation wat de eerste collectie is
cfwLetterSub	yes, true, no, false	Als er abonnees in een collectie bestaan, spring dan die ondertitels per ondertitelaar in plaats van per letter (CoinOPS-functie).
prevLetterSubToCurrent	yes, true, no, false	Bij gebruik van de vorige letter control springt hij naar het begin van de huidige letter in plaats van het begin van de vorige
jumpNextBack (VLC)	yes, true, no, false	Bepaalt of RetroFeVLC automatisch een subcollectie in- en uitgaat om het artwork geforceerd te laden wanneer 'startCollectionEnter = no' is.
collectionInputClear	yes, true, no, false	Maak de invoerwachtrij schoon bij het binnen- en afsluiten van een collectie
jumpInputClear	yes, true, no, false	Maak de invoerwachtrij leeg wanneer je door het menu springt
videoEnable	yes, true, no, false	Schakel videoweergave in
videoLoop	#loops	Aantal keren dat videoweergave wordt herhaald (invoer 0 om continu te herhalen)
screenDuplicator (VLC)	yes, true, no, false	Als je de Addon gebruikt, ondersteunt Mirror display1 to Marquee meer dan één instantie

4.3. Attractiemodus

Variabele	Toegestane waarden	Beschrijving
attractModeTime	Tijd (in seconden)	Voer 0 in om attractiemodus uit te schakelen, anders voer je het aantal seconden in dat je moet wachten voordat het start.
attractModeNextTime	Tijd (in seconden)	Tijd voordat het menu naar een ander willekeurig punt scrollt terwijl je al in attractiemodus staat.

attractModePlaylistTime	Tijd (in seconden)	Voer het aantal seconden in voordat het menu overschakelt naar de volgende afspeellijst. Voer 0 in om uit te schakelen (standaard).
attractModeCollectionTime	Tijd (in seconden)	Voer het aantal seconden in voordat het menu overschakelt naar de volgende collectie. Voer 0 in om uit te schakelen (standaard).
attractModeSkipPlaylist	Afspeellijst naam	Sla deze collectie over terwijl je van collectie wisselt in attract-modus.
attractModeSkipCollection	Afspeellijst naam	Sla deze collectie over terwijl je van collectie wisselt in attract-modus.
attractModeMinTime	Tijd (in ms)	De minimale tijd om de aantrekkingsmodus te bereiken zal scrollen (standaard 0 ms)
attractModeMaxTime	Tijd (in ms)	De maximale tijd aantrekmodus zal scrollen (standaard 5000 ms)
attractModeCyclePlaylist	yes, true, no, false	Kies tussen het doorlopen van de volledige set afspeellijsten of de in de cyclePlaylist gedefinieerde

4.4. Afspeellijsten

Variabele	Toegestane waarden	Beschrijving
firstPlaylist	Afspeellijstnaam	Schakel automatisch over naar deze afspeellijst als die beschikbaar is (bijvoorbeeld favorieten).
playlistInputClear	true, false, yes, no	Maak de invoerwachtrij leeg bij het wijzigen van de afspeellijst
laatst gespeeldGrootte	Grootte (natuurlijk)	Grootte van de automatisch gegenereerde LastPlayed-afspeellijst. 0 schakelt deze functie uit.
laatstSpeeldeSkipCollectie	Collectienaam	Neem geen items uit deze collectie op in de afspeellijst van LastPlayed.
cyclePlaylist	Afspeellijst set	Comma-gescheiden set afspeellijsten waar de afspeellijsttoetsen doorheen bladeren.
lastplayedByLastAccess (VLC)	true, false, yes, no	'ja': Laatste toegangsvolgorde, 'nee': Alfabetisch voor laatst gespeelde afspeellijst.
favoritesByLastAccess (VLC)	true, false, yes, no	'ja': Laatste toegangsvolgorde, 'nee': Alfabetisch (behalve de FAVORITES-collectie).
favoritesCollectionByAsc (VLC)	true, false, yes, no	'ja': alfabetisch, 'nee': Laatst toegang bestelling voor FAVORITES-collectie.
sizeFileName (VLC)	filename.txt	Specificeert het bestand voor het opslaan van de

		informatie over het aantal spellen dat in het menu wordt weergegeven.

4.5. Geavanceerd/Systeem

Variabele	Toegestane waarden	Beschrijving
baseMediaPath	d.w.z.(d:/media)	Overschrijf het als je ervoor kiest je media buiten RetroFE op te slaan. Kan gebruikt worden door je Collection Settings.conf.
baseItemPath	d.w.z. (d:/roms)	Overschrijf als je ervoor kiest je roms buiten RetroFE op te slaan. Kan gebruikt worden door je Collection Settings.conf.
ontlaadSDL	yes, true, no, false	Sluit SDL bij het starten van een spel. Nodig voor sommige systemen zoals RetroPie.
overwriteXML	yes, true, no, false	Laat 'info.conf'-bestanden informatie van 'meta.db' overschrijven.
subsSplit	yes, true, no, false	Splits samengevoegde collecties op basis van '.sub'-bestanden ('ja') of sorteer ze als één lijst ('nee').
LEDBlinkyDirectory	LEDBlinky installatiemap	Door deze map in te stellen, wordt LEDBlinky-ondersteuning ingeschakeld.
minimize_on_focus_loss	yes, true, no, false	Overschrijf systeem SDL-standaard voor SDL_VIDEO_MINIMIZE_ON_FOCUS_LOSS om RetroFeVLC te dwingen (niet) te minimaliseren wanneer de focus op het fullscreen-venster verloren gaat.
preloadAhead (VLC)	>1 (standaard = 10)	Het laadt nog een paar items onder wat je nu ziet.
preloadBehind (VLC)	>1 (standaard = 10)	Het laadt nog een paar items onder wat je nu ziet.
screenDuplicator (VLC)	yes, true, no, false	Spiegel display1 naar Marquee om meer dan één instantie te ondersteunen.
Retroachievements (VLC)	yes, true, no, false	Wen RetroRa wordt geregistreerd als autoactief
retroachievementsCollectie (VLC)	yes, true, no, false	Als usder die retroachievements collectie wil auto-updaten

4.6 Willekeurig / Dia's (VLC)

Variabele	Toegestane waarden	Beschrijving
maxRandomMedia	1+	Maximaal beelden/video's om te verzamelen voor willekeurige diavoorstellingen (standaard: 100).

maxSubcollections	1+	Maximale subcollecties om te bemonsteren voor willekeurige modi (standaard: 5).
slideShowTimer	Tijd (in seconden)	Standaardtijd tussen dia's in een diavoorstelling. Kan worden overschreven door de indeling.
randomSyncMedia	yes, true, no, false	Synchroniseert <reloadableImage> met <reloadableVideo> voor random=true, exclusief diavoorstelling (lay-outs).
randomSyncSlide	yes, true, no, false	Synchroniseert <reloadableImage> met <reloadableVideo> voor willekeurig=waar wanneer diavoorstelling actief is (layouts).

5. Controls (controls.con)

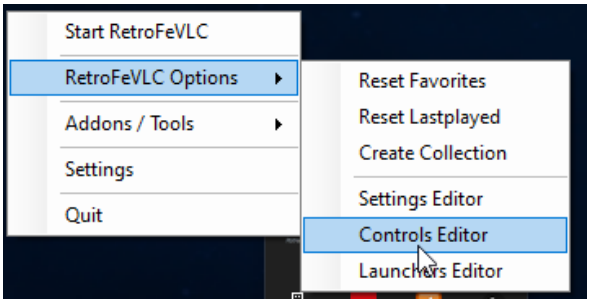

Het controls.conf-bestand mappt alle gebruikersinvoer. Meerdere toetsen kunnen aan één actie worden toegewezen, gescheiden door een komma (bijv. Up = Keypad 8, Up).

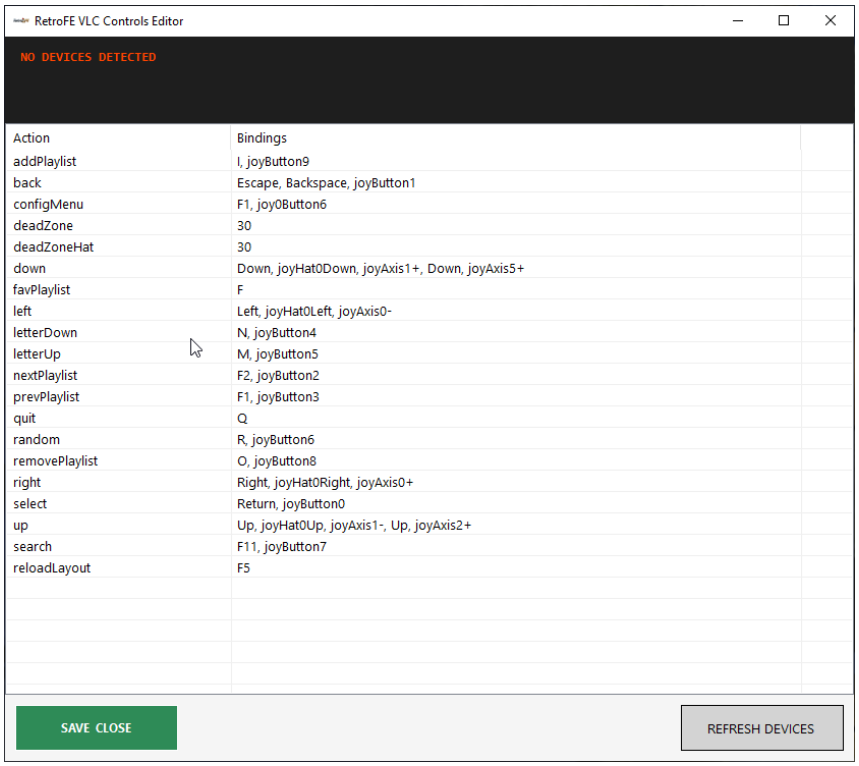

Action	Bindings
addPlaylist	l, joyButton9
back	Escape, Backspace, joyButton1
configMenu	F1, joy0Button6
deadZone	30
deadZoneHat	30
down	Down, joyHat0Down, joyAxis1+, Down, joyAxis5+
favPlaylist	F
left	Left, joyHat0Left, joyAxis0-
letterDown	N, joyButton4
letterUp	M, joyButton5
nextPlaylist	F2, joyButton2
prevPlaylist	F1, joyButton3
quit	Q
random	R, joyButton6
removePlaylist	O, joyButton8
right	Right, joyHat0Right, joyAxis0+
select	Return, joyButton0
up	Up, joyHat0Up, joyAxis1-, Up, joyAxis2+
search	F11, joyButton7
reloadLayout	F5

5.1. Controleacties

Controle	Beschrijving
up / down / left / right	Scrollt in het menu in de betreffende richting.
pageUp / pageDown	Scrollt het menu heen en weer per pagina.
letterUp / letterDown	Scrollt naar het vorige/volgende item in het alfabet.
collectionUp / collectionDown	Scrollt naar de vorige/volgende collectie.
addPlaylist / removePlaylist	Voegt een spel toe/verwijdert het van de favorietenlijst.
favPlaylist	Schakelt over naar de favorieten-afspeellijst.
nextPlaylist / prevPlaylist	Schakelt over naar de volgende/vorige afspeellijst.
nextCyclePlaylist / prevCyclePlaylist	Schakelt over naar de volgende/vorige afspeellijst in de 'cyclePlaylist'-set.
random	Kiest een willekeurig spel.
select	Selecteert het actieve menu-item.
back	Verlaat het huidige menu.
quit	Verlaat de frontend.
Search (VLC)	Opent het optiemenu (standaard: F1).
reloadLayout (VLC)	Herlaadt de huidige lay-out (standaard: F5).
deadZone	Definieert de dode zone voor analoge ingangen.
keyDelayTime (VLC)	Vertraging (in seconden) voordat je dezelfde richtinginvoer herhaalt terwijl je de knop/stick ingedrukt houdt (beïnvloedt de scrollsnelheid van het menu) Mogelijke waarden: - 0,0 of 0 → uitgeschakeld: continu scrollen terwijl je vasthoudt (snelste) - 0.08–0.12 → zeer responsief (arcade / fightstick-stijl) - 0,15–0,25 → snel maar gecontroleerd (goed compromis voor de meeste gamepads) - 0.30 → standaard / meer vergevingsgezind - 0,40–0,60 → traag, voorkomt per ongeluk dubbele zetten

5.2. Invoertoetscodes

Gamepad/Joystick-codes

Keycode	Beschrijving
joyXButtonY	Gamepadknop (X=joypadnummer, Y=knopnummer).
joyXHatY[Direction]	Gamepad-hoedrichting (bijv. joy0Hat0LeftUp).
joyXAxisZ[+/-]	Richting van de analoge stick (bijv. joy0Axis1-).

Als X wordt weggelaten (bijv. joyButton0), accepteert RetroFeVLC input van alle controllers (v0.8.13+).

Muiscodes

Keycode	Beschrijving
mouseButtonLeft / mouseButtonMiddle / mouseButtonRight	De respectievelijke muisknoppen.

Toetsenbordcodes

RetroFeVLC ondersteunt een uitgebreide set toetsenbordcodes. Dit omvat standaard alfanumerieke toetsen (A, B, 1, 2), functietoetsen (F1 - F24), navigatietoetsen (Omhoog, Omlaag, Home, Einde), toetsenbordtoetsen (Keypad 1, Keypad +), modifiertoetsen (Left Shift, Right Alt), en speciale toetsen (Return, Escape, Backspace, Tab, Space). Voor een volledige lijst van alle mogelijke keycodes, raadpleeg de officiële SDL-scancodedocumentatie, aangezien de naamgevingsconventie van RetroFeVLC daarop is gebaseerd.

6. Collecties

Collecties vormen de fundamentele organisatorische eenheid in RetroFeVLC en definiëren lijsten van spellen of andere menu's.

6.1. Soorten collecties

1. (Sub-)Menucollecties: Deze vormen een hiërarchisch menu. Een menu.txt bestand in ons menu/map binnen de collectiemap geeft de namen van andere collecties weer, die als items in een submenu verschijnen. Dit maakt structuren mogelijk zoals Main → Consoles → Nintendo Entertainment System.

2. Spelverzamelingen: Het meest voorkomende type; deze collecties bestaan uit een lijst van spellen voor een specifiek systeem. De lijst wordt gegenereerd uit de inhoud van de roms-map, optioneel gefilterd op include.txt en exclude.txt bestanden.

3. Sub-/Samengevoegde Collecties: Dit zijn krachtige collecties die een subset van spellen uit een of meer andere collecties tonen. Bijvoorbeeld, een "Street Fighter"-collectie kan worden gemaakt door alle "Street Fighter"-spellen uit de MAME-, SNES- en Genesis-collecties te halen. Dit wordt gedefinieerd met behulp van één of meer .sub-bestanden.

6.2. Standaard- en aangepaste collectie-instellingen

Bij de eerste installatie biedt RetroFeVLC essentiële standaardmappen om de kernfunctionaliteit te beheren:

- **_common:** Deze map bevat gedeelde assets zoals iconen en kunstwerken die worden gebruikt in verschillende categorieën, fabrikanten of systemen.
- **Hoofd:** Dit is de standaard verzamelmap, cruciaal voor de werking van het primaire menu. Het bevat belangrijke configuratiebestanden, waaronder menu.txt, die moeten worden aangepast om nieuw aangemaakte extra collecties in de interface mogelijk te maken.

6.3. Het aanmaken en toevoegen van een collectie

Laten we een voorbeeld nemen van het opzetten van een Nintendo Entertainment System-collectie.

1. Maak de collectie aan: Voer vanuit je RetroFeVLC-rootmap het commando uit: # For Windowscore\retrofe.exe -createcollection "Nintendo Entertainment System" of start het systeemtray-icoon RetroFeVLC Options-Create Collection – maakt menu-icoon aan voor collecties\COLLECTIONS\menu yourCollection.txt\

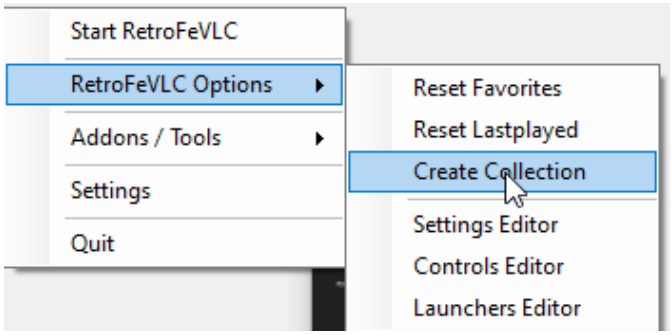

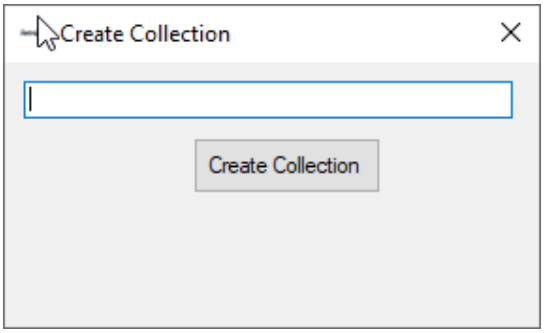

2. Voeg ROMs en artwork toe:

- Plaats je .nes ROMs in /collections/Nintendo Entertainment System/roms/.
- Plaats systeemkunstwerken (consolefoto, logo) in /collections/Nintendo Entertainment System/system_artwork/.
- Plaats game-specifieke artwork (boxart, screenshots) in /collections/Nintendo Entertainment System/medium_artwork/

3. Configureer de collectie: Bewerk /collections/Nintendo Entertainment System/settings.conf. Een minimale configuratie is: list.extensions = nes , launcher = NES / launcher = %ITEM_COLLECTION_NAME% (hetzelfde als bij Nintendo Entertainment System).

4. Configureer de Launcher: Maak een bestand aan met de naam /launchers.windows/NES.conf conf / Nintendo Entertainment System.conf dat RetroFeVLC vertelt hoe de emulator moet draaien. Voor Nestopia kan het er zo uitzien: uitvoerbaar bestand = D:\RetroFeVLC\Emulators\Nestopia\nestopia.exearguments = "%ITEM_FILEPATH%"

5. Voeg toe aan hoofdmenu: Bewerk /collections/Main/menu.txt en voeg een nieuwe regel toe met de exacte collectienaam: Nintendo Entertainment System, onze menumap /collections/Main/menu/Nintendo Entertainment System.txt

6.3. Directorystructuur van een collectie

Elke collectie bevindt zich in een eigen speciale map binnen de collectiemap en bestaat uit een specifieke set bestanden en submappen voor configuratie en inhoudsbeheer:

Bestand / Map	Beschrijving
info.conf	Slaat extra systeeminformatie op (fabrikant, jaar, generatie) die in thema's weergegeven kan worden. Kan ook ingesteld worden in settings.conf, maar dit bestand zorgt voor een nettere scheiding.
include.txt	Als het gevuld is, vermeldt het ROM-bestandsnamen (zonder extensie) om op te nemen. Als het leeg is, worden alle ROMs in de roms-map opgenomen.
exclude.txt	Lijst ROM-bestandsnamen (zonder extensie) om uit de huidige collectie te sluiten.
exclude_all.txt	Lijst ROM-bestandsnamen (zonder extensie) die uit alle afspeellijsten moeten worden verwijderd.

settings.conf	Stelt ROM-bestandsextensies in, standaardlauncherS (emulators), overschrijft mediapaden en andere collectie-specifieke instellingen.
<collectionname>.sub	Een tekstbestand met een lijst van spellen (één per regel, zonder extensie) geïmporteerd uit een andere collectie. Handig voor het maken van subcollecties of samengevoegde lijsten. Als het leeg is, voegt het de gehele gerefereerde collectie samen.
roms/	De standaardmap om naar ROM-bestanden te zoeken. Dit pad kan worden aangepast in settings.conf.
playlists/	Standaardlocatie voor afspeellijstbestanden (bijvoorbeeld favorites.txt).
medium_artwork/	Submappen voor individuele game-artwork (artwork_back, artwork_front, medium_back, medium_front, screenshot, schermtitel, logo, video, verhaal).
system_artwork/	Submappen en bestanden voor kunstwerken die specifiek zijn voor de collectie zelf (bijv. device.png, logo.png, video.mp4, story.txt).

6.4. Collectie-specifieke instellingen.conf

Variabele	Beschrijving
list.path	Locatie van je ROMs voor deze collectie. Je kunt variabelen gebruiken zoals %BASE_ITEM_PATH%.
list.extensions	Comma-gescheiden lijst van ROM-bestandsextensies (bijv. zip, nes).
list.includeMissingItems	Als het 'waar' is, geldt het ook voor spellen van 'include.txt', zelfs als het ROM-bestand niet bestaat.
list.menuSort	Als het 'waar' is, sorteert het de items in de collectie alfabetisch.
list.romHierarchy / list.truRIP	Bepaalt of de roms-map hiërarchisch doorzocht moet worden. Een prestatieverlies oplevert.
launcher	Geeft aan welke launcher uit /launchers/ gebruikt moet worden voor deze collectie.
metadata.type	Specificeert het metabestand dat in 'meta.db' wordt gebruikt om extra informatie uit te halen.
list.autoPlaylist(VLC)	Schakel automatisch over naar deze afspeellijst als die beschikbaar is.

6.5. Diepgaande: (Sub-)Menu en Spelcollecties

(Sub-)Menucollecties:

Deze collecties fungeren als navigatiehubs die wijzen naar andere collecties. Ze worden voornamelijk gedefinieerd met behulp van een menu.txt(stopgezet, geëvolueerd naar de menumap) bestand binnen de directory van de collectie. Elke regel in menu.txt moet overeenkomen met de naam van een andere verzamelmap. Bijvoorbeeld, een menu.txt bestand met consoles zoals "Atari 2600", "MAME" en "Nintendo Entertainment System" impliceert dat mappen met de namen collections/Atari 2600, collections/MAME en collections/Nintendo Entertainment System moeten bestaan.

RetroFeVLC ondersteunt ook legacy menu.xml-bestanden voor achterwaartse compatibiliteit, hoewel menu.txt aanzienlijk beknopter is.

Het is mogelijk om spellen en collecties in één menu te combineren door zowel een menu.txt als een spelcollectie aanwezig te hebben.

Spelcollecties:

Deze collecties zijn ontworpen om daadwerkelijke spellen weer te geven. Ze vertrouwen op de inhoud van de roms-directory, gefilterd op include.txt en exclude.txt. Het gedrag hangt af van de list.includeMissingItems-instelling in settings.conf:

- Als het niet klopt: RetroFeVLC leest eerst alle ROMs in de roms-map, bewaart dan alleen die in include.txt staan, en verwijdert uiteindelijk alle in exclude.txt vermelde ROMs.
- Als het waar is: RetroFeVLC gebruikt de lijst van include.txt als primaire bron en verwijdert vervolgens alle vermeldingen in exclude.txt.

6.6. Geavanceerde functies: Sub-/samengevoegde collecties en afspeellijsten

Sub/Samengevoegde Collecties:

Subcollecties stellen je in staat om subsets van grotere collecties te creëren. Een "Capcom Play System III"-collectie kan bijvoorbeeld een subcollectie zijn van een "MAME"- of "Arcade"-collectie. Dit wordt bereikt door een <collectionname>.sub-bestand (bijv. Capcom Play System III.sub) aan te maken binnen de map van de hoofdcollectie. Dit . sub-bestand vermeldt simpelweg de spelnamen (zonder extensies) die tot de subcollectie behoren. Artwork en ROMs worden vervolgens geraadpleegd vanuit de hoofdcollectie.

Door meerdere .sub-bestanden te gebruiken (bijvoorbeeld één voor NES Contra-spellen, een andere voor SNES Contra-spellen) kun je samengevoegde collecties maken **die specifieke spellen uit verschillende bronnen samenvoegen in één lijst.**

6.7. Afspeellijsten

Afspeellijsten fungeren als filters binnen een collectie. Ze worden gedefinieerd door .txt bestanden in de /playlists/ directory van een collectie . Elk bestand bevat een lijst met spelnamen (zonder extensie) die bij die afspeellijst horen. Een speciale afspeellijst is favorites.txt, die in realtime vanaf de frontend kan worden aangepast met de knoppen 'addPlaylist' en 'removePlaylist'.

7. Lanceerinrichtingen

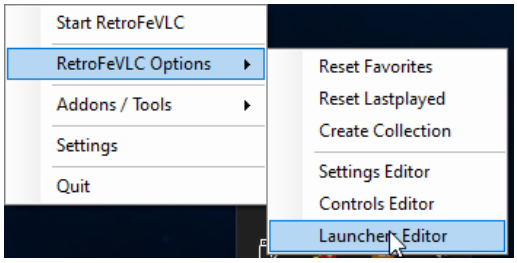

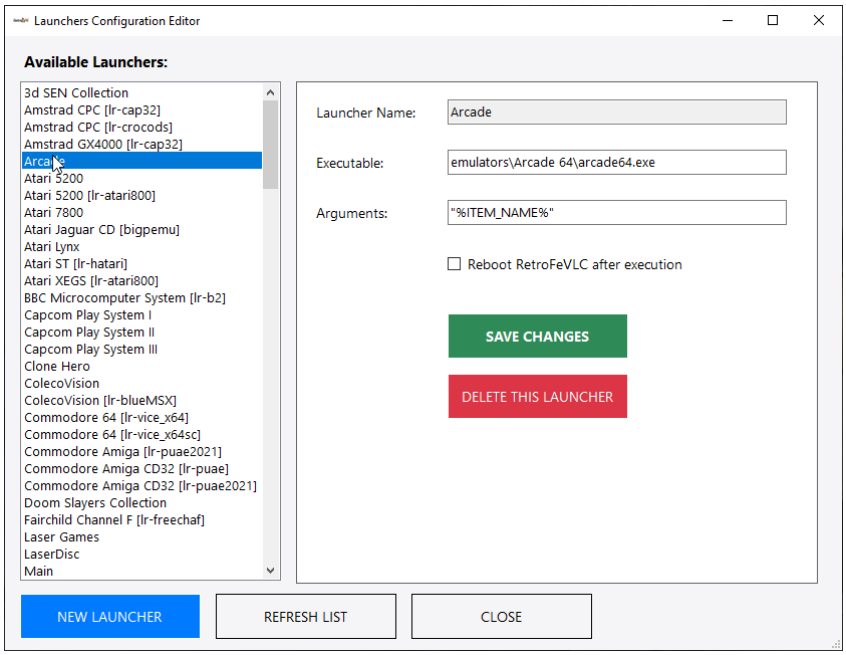

Een launcherconfiguratiebestand beschrijft hoe een extern programma (emulator, applicatie of spel) gestart moet worden wanneer een item is geselecteerd.

7.1. Lanceerconfiguratie

Elk .conf-bestand in de /launchers/- map definieert één launcher. De twee belangrijkste eigenschappen zijn uitvoerbare bestanden en argumenten.
Voorbeeld voor Nestopia: /launchers/NES.confexecutable = D:\RetroFeVLC\Emulators\Nestopia\nestopia.exearguments = "\"%ITEM_FILEPATH%\""

Let op de aanhalingstekens rond "%ITEM_FILEPATH%". Dit is cruciaal om bestandsnamen met spaties correct te behandelen.

7.2. Lanceervariabelen

Deze variabelen worden tijdens runtime vervangen door RetroFeVLC om informatie aan de emulator door te geven.

Variabele	Beschrijving	Voorbeeld
%ITEM_FILEPATH%	Volledig itempad	D:/ROMs/Nintendo/Super Mario Bros.nes
%ITEM_NAME%	De itemnaam	Super Mario Bros
%ITEM_FILENAME%	Bestandsnaam zonder pad	Super Mario Bros.nes
%ITEM_DIRECTORY%	Map waar bestand bestaat	D:/ROMs/Nintendo
%ITEM_COLLECTION_NAME%	Naam van de collectie voor het item	Nintendo Entertainment System
%RETROFE_PATH%	Maplocatie van frontend	D:/RetroFeVLC

7.3. Voorbeeld van de geavanceerde lanceerinstallatie

Je kunt bijvoorbeeld complexere startcommando's maken om een specifieke save state in een spel te laden.

```
# Laat RetroArch automatisch een save state laden voor de ROM bij het starten
van uitvoerbare bestanden = emulators\RetroArch\retroarch.exe
arguments = -L cores fmsx_libretro.dll\ --appendconfig "config\_System\Microsoft
MSX\SYSTEM.cfg" --state "states\Microsoft MSX\%ITEM_NAME%.state" "%ITEM_FILEPATH%"
```

8. Lay-outs (*"voor gevorderde gebruikers – wijzigingen kunnen je build breken".)*

Ik ga er niet op in omdat deze gids niet over lay-outs gaat.

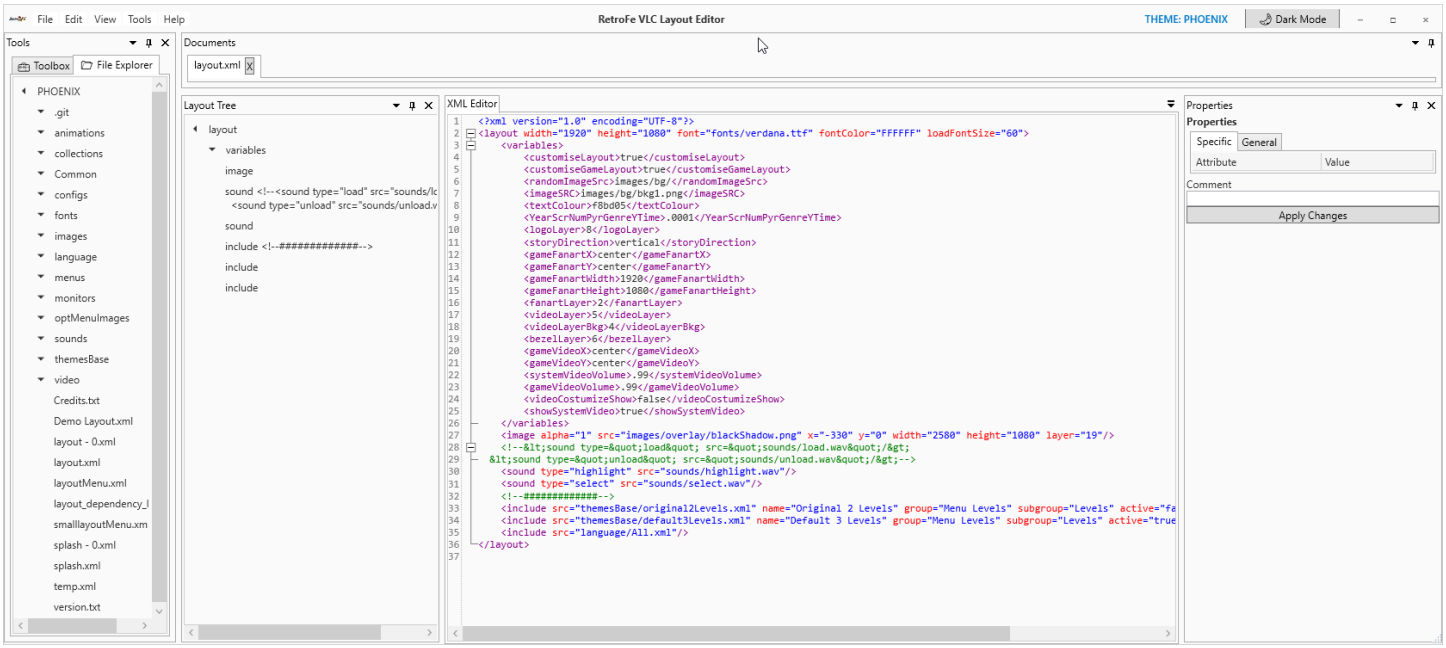

(Layout-editor)

Lay-outs definiëren de volledige visuele ervaring van RetroFeVLC. Ze worden opgebouwd met XML-bestanden en een rijke set componenten en parameters.

Een layout bestaat doorgaans uit de volgende structuur:

```
<layout>
 <variables/>
 <include/>
 <sound/>
 <menu/>
 <video/>
 <image/>
 <text/>
 <reloadableAudio/>
 <reloadableVideo/>
 <reloadableImage/>
 <reloadableText/>
 <reloadableScrollingText/>
</layout>
```

8.1. Kernstructuur van de indeling

```
<layout width="1920" height="1080" font="Roboto-Bold.ttf">

<!-- Statische elementen -->

    <image src="background.png" />
    <text value="My Awesome Setup" />

<!-- Dynamische elementen die worden bijgewerkt bij selectie -->

    <variables></variables>
    <include src="path"/>
    <reloadableImage type="logo" mode="system" />
    <reloadableVideo type="video" />
    <reloadableText type="year" />
<!-- De hoofdmenulijst -->

    <menu type="vertical">
        ...
    </menu>
</layout>
```

8.2. Algemene indelingsinformatie

- **Directorystructuur:** Elke lay-out is een map in /layouts/ met minstens een layout.xml. Een splash.xml kan worden toegevoegd voor een opstartscherm.
- **Layout-overrides:** RetroFeVLC gebruikt een krachtig override-systeem, waarbij lay-outbestanden in een specifieke volgorde worden gezocht (per monitor, per ratio, en daarna standaard). Het maakt ook indelingen per collectie en zelfs per spel mogelijk.
-
- **Lay-out Include:** ondersteunt gesplitste xml-bestanden, bijvoorbeeld: (<include src="ButtomBar/all.xml"/> - bron altijd van layout.xml root (VLC)
- **Layoutvariabelen:** ondersteunt variabelen (ondersteunt nestvariabelen in gesplitste bestanden en "${randomImageSrc}bkg1.jpg" (VLC))
-
- **Lay-outs per spel:** Een belangrijke functie van RetroFeVLC VLC is de mogelijkheid om een unieke lay-out voor een enkel spel te maken door een XML-bestand ernaar te vernoemen (bijvoorbeeld Super Metroid.xml) in de layoutmap van de collectie. Dit maakt een speciale pagina voor dat spel aan, het accepteert default.xml die voor alle spellen wordt aangemaakt.

9. Metadata

RetroFeVLC gebruikt een centrale database, meta.db, om rijke informatie over games op te slaan. Deze database wordt gevuld met bestanden die je in de /meta/ -map plaatst.
Belangrijk: Het metadatasysteem wordt gebruikt om informatie toe te **voegen** aan de gamelijsten die RetroFeVLC genereert uit je roms-mappen . Het maakt de spellijsten zelf niet aan.

9.1. Ondersteunde metadataformaten

- **HyperSpin XML:** Plaats HyperSpin database XML-bestanden in /meta/hyperlist/. RetroFeVLC leest tags als <beschrijving>, <fabrikant>, <jaar>, <genre>, enzovoort.
-
- **truRIP (super)dat-bestanden:** Plaats DAT-bestanden in /meta/trurip/.
-
- **MAME XML:** Plaats MAME's -listxml-uitvoer in /meta/mamelist/.

9.2. Het overschrijven van metadata

Je kunt informatie toevoegen of overschrijven voor een specifiek spel door een .conf-bestand aan te maken in /collections/<collection_name>/info/<item_name>.conf. Om dit te laten werken, moet je overwriteXML = yes instellen in je globale settings.conf.
Voorbeeld: /collections/MAME/info/mslug.confmanufacturer = Nazca Corporationyear = 1996

10. RetroFeVLC VLC-functies

De "RetroFeVLC VLC"-versie introduceert een reeks krachtige nieuwe functies, die de aanpassing en prestaties aanzienlijk verbeteren. Veel hiervan zijn opgenomen in de bovenstaande secties, maar deze sectie geeft een gefocust overzicht.

- **Geavanceerde Display Control:** Nieuwe instellingen zoals vSync, scaleQuality en layoutScaleMode bieden *fijn afgestelde* controle over de rendering.
- **Verbeterde Layout-engine:**
  - **Rastermenu's:** Een nieuw <menutype="Grid"> voor het creëren van 2D-rasternavigatie.
  - **Lay-outs per spel:** De mogelijkheid om een unieke [GameName].xml lay-out te maken voor individuele spellen.
  - **Diavoorstellingen & Randomisatie:** Krachtige willekeurige en diavoorstellingsattributen voor afbeeldingen en video's.
  - **Ondersteuning voor geanimeerde afbeeldingen:** Beheer GIF-animaties met frameLoop en snelheidsattributen.
  - **3D- en Warp-effecten:** Animeer elementen in 3D-ruimte met flip3DX/Y en roller3DX/Y, of pas perspectiefvervorming toe met wrap-attributen.
  - **Modulaire indelingen:** Splits lay-outs op in meerdere bestanden met behulp van <include> en definieer herbruikbare waarden met <variabelen>.
- **Spelstatistieken:** Nieuwe reloadableTexttypes zoals playCount, totalPlayTime en topgamename stellen je in staat om gebruiksstatistieken direct in je thema weer te geven.
- **In-App Options Menu:** Een ingebouwd menu (toegankelijk met F1) om RetroFeVLC-instellingen en lay-outopties te configureren zonder bestanden handmatig te bewerken.

10.1 RetroFeVLC ADDONS

Het RetroFeVLC-ecosysteem wordt versterkt door een reeks krachtige addons die zijn ontworpen om de gebruikerservaring te stroomlijnen, complexe taken te automatiseren en nieuwe functionaliteiten te ontgrendelen. Deze tools werken samen om een naadloze en zeer aanpasbare retro-gamingomgeving te creëren. Deze gids geeft een gedetailleerd overzicht van de kernaddons, hun functies en configuratie.

De volgende addons worden in deze sectie behandeld:

- Lanceerder (start.exe)
- Zoeken
- MenuManager
- Metadata ReGenerator
- GenreFixer
- KioskMode

- Verhaalvertaler
- Layout Tree Maker
- Layout Editor
- RetroRa Sync – RetroAchievements Sync
- Marquee MonitorDuplicator

10.1.1 Start: RetroFeVLC Starter (start.exe)

De RetroFeVLC-starter, of start.exe, is het centrale zenuwstelsel van je hele opstelling. Het fungeert als een intelligente, één-klik launcher die een reeks kritieke pre-flight controles en achtergrondprocessen automatiseert. Door dit programma simpelweg uit te voeren (handmatig of bij het opstarten van het systeem), zorg je ervoor dat je RetroFeVLC-omgeving elke keer perfect wordt gestart, met alle componenten correct geconfigureerd en gesynchroniseerd.

Belangrijkste kenmerken en automatisering
De Starter voert bij het opstarten verschillende essentiële taken automatisch uit:

1. Naadloze controllerondersteuning: De Starter initialiseert automatisch JoyToKey (indien geïnstalleerd in \settings\TOOLS\joytokey\) met je vooraf geconfigureerde profiel. Dit zorgt ervoor dat je arcadestick, gamepad of andere controllers direct worden herkend, niet alleen door de Windows-omgeving, maar ook door elke emulator die je opstart, wat vanaf het allereerste moment een echte console-achtige ervaring biedt.

2. Systeemstabiliteitsveiligheidsnet: Als je SuperF4 hebt geïnstalleerd (in \settings\TOOLS\SuperF4\), start de Starter het op de achtergrond. Dit zorgt voor een robuuste terminatieapplicatie, waardoor het niet nodig is om de Taakbeheer te openen en de game-ervaring te verstoren.

3. Dynamische start/sluit-programma's: De gebruiker heeft 3 opties om zijn eigen programma's te starten wanneer RetroFeVLC wordt gestart, automatisch sluit bij sluiting.

4. Real-time afspeellijstsynchronisatie: De Starter garandeert dat je lijsten "Favorieten" en "Laatst gespeeld" altijd 100% synchroon zijn. Ongeacht welke gamecollectie je doorzoekt of speelt, elk spel dat je toevoegt aan je favorieten of recent speelt, wordt direct bijgewerkt in de masterlijsten, die vervolgens over de hele frontend worden weergegeven.

5. Automatische afspeellijstopruiming: Om een schone en gerichte gebruikersinterface te behouden, kan de Starter worden ingesteld om ongewenste afspeellijstmappen te monitoren en automatisch te verwijderen. Als je niet wilt dat collecties op systeemniveau zoals "CONSOLES" of "PC GAMES" je globale "Favorieten"-lijst vullen, verwijdert de Starter deze mappen stilletjes zodra ze door de frontend worden aangemaakt.

6. Systeemtray Superkrachten: De Starter draait als een lichtgewicht icoon in de systeemtray, waardoor je snel toegang krijgt tot essentiële beheerfuncties. Een simpele rechtermuisklik op het pictogram onthult een contextmenu met krachtige sneltoetsen:

- **Start RetroFeVLC:** Start de frontend handmatig.
- RetroFeVLC-opties
- **Favorieten resetten:** Maak deze lijsten leeg om opnieuw te beginnen.
- **Gereset LastPlayed**

- **Maak nieuwe collecties aan:** Een snelkoppeling om het proces van het aanmaken van de favorietencollectie (GameName) te starten.
- **Instellingen-editor**
- **Controls Editor**
- **Launchers Editor**
  - Add-ons / Tools
- **Menumanager:** Open direct MenuManager of de metadata Re-Generator.
- **Metadata Regenerator:** Repareer grote metadat.xml lijsten om bestaande spellen te corrigeren
- **GenreFixer:** Fixt de genres uit het metadatabestand (bijv. Game Serie (Contra hetzelfde genre voor allemaal)
- **KioskMode:** Kioskmodus eenvoudig in- of uitschakelen.
- **Verhaalvertaler:** Vertaalt het spel van het gamename.txt
- **Layout Tree Maker:** Het is meer een optie voor Layout Files Manager / Variables Manager om te mergen.
- **Layout Editor:** Layout Maker / Editor
- **RetroRa Sync:** RetroAchievements Synchronizer
  - **Instellingen:** Beheert startinstellingen.

Afsluiten: Sluit de Starter en bijbehorende achtergrondprocessen schoon af.

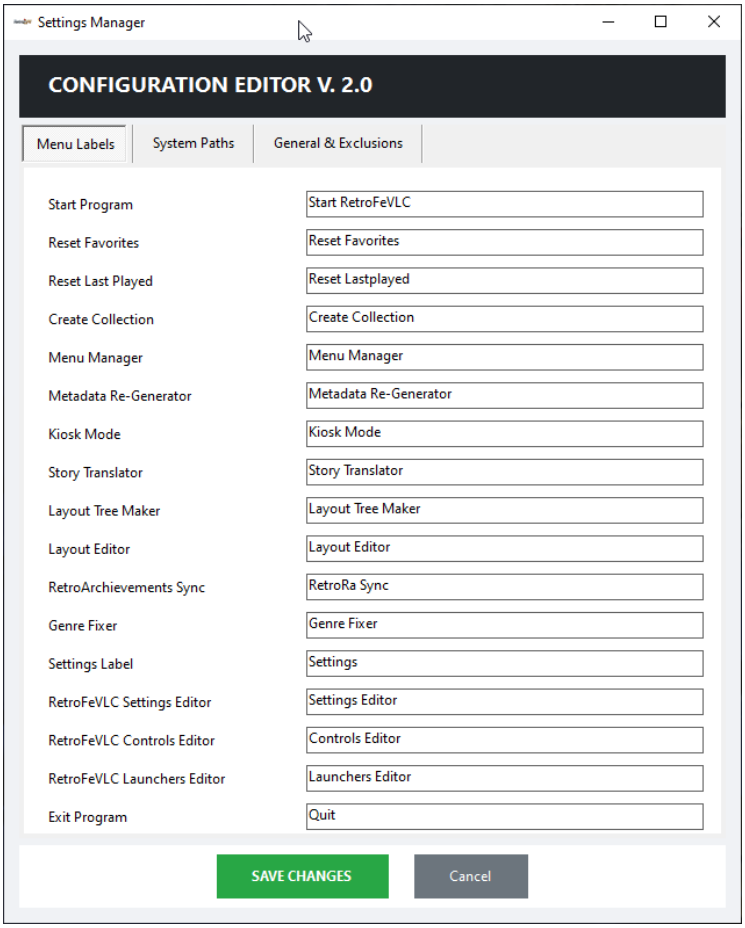

Configuratie GUI-instellingen(Start.json)

Het gedrag van de Starter wordt bepaald door een Start.json bestand dat zich in dezelfde map bevindt. Met de grafische gebruikersinterface kun je bijna elk aspect van de werking aanpassen. Hieronder volgt een voorbeeldconfiguratie gevolgd door een gedetailleerde uitleg van elke parameter.

Configuratieparameterreferentie

Parameter	Beschrijving
IsSystemTraySupported	Zet het op true om het systeemtray-icoon en het contextmenu in te schakelen.
OnStartLaunchRetroFe	Als dat klopt, wordt RetroFE/RetroFeVLC automatisch gestart zodra de Starter-applicatie wordt uitgevoerd. Als je KioskMode gebruikt, activeer dit eerst.
Menu*	Deze stringwaarden (bijv. MenuStartProgram, MenuExitProgram) definiëren de tekstlabels die voor elke actie in het contextmenu van de systeemtray verschijnen (kan Vertalingen gebruiken).
PlayListsSize	Definieert het maximale aantal items dat in dynamische afspeellijsten zoals "Last Played" moet worden gespeeld.
HyperListFolder	Specificeert het relatieve pad naar de map met je metadata XML-bestanden (hyperlists).
CollectionsRoot	De rootmap waar al je gamecollecties worden opgeslagen.
FavoritesCollectionsFolder	De subdirectory binnen een collectie waar favorietenlijsten worden opgeslagen.
FavoritesFolder	De naam van de hoofdmap "Favorieten".
LastPlayedFolder	De naam van de master "Last Played"-map.
AllGamesFolder	De naam van de master "Alle spellen"-map.
ExcludedFolders	Een array van mapnamen die automatisch uit afspeellijsten worden verwijderd, zoals "Favorieten" om rommel te voorkomen. Dit is niet hoofd- en hoofdletters gevoelig.

Instellingen Editor

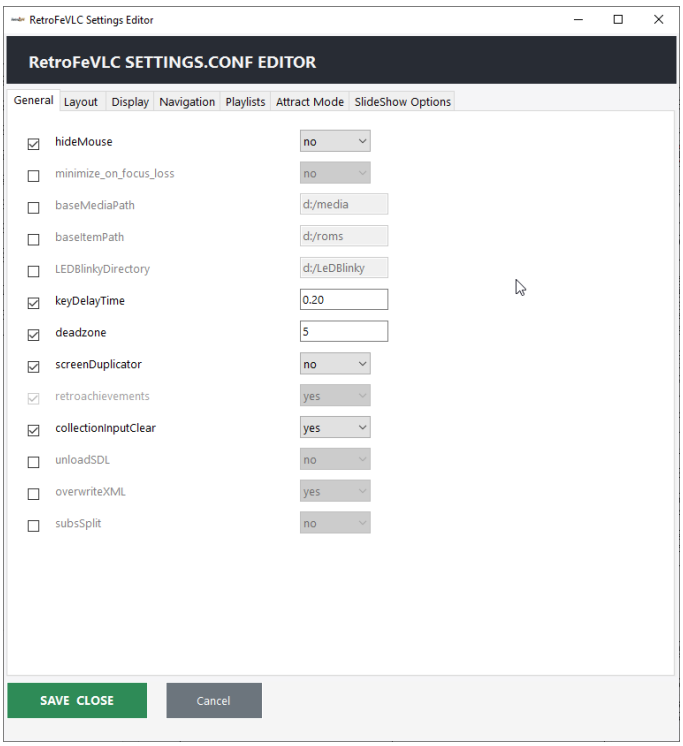

Grafische gebruikersinterface om alle

RetroFeVLC-instellingen te beheren

Door: RFSVIEIRA

Controls Editor

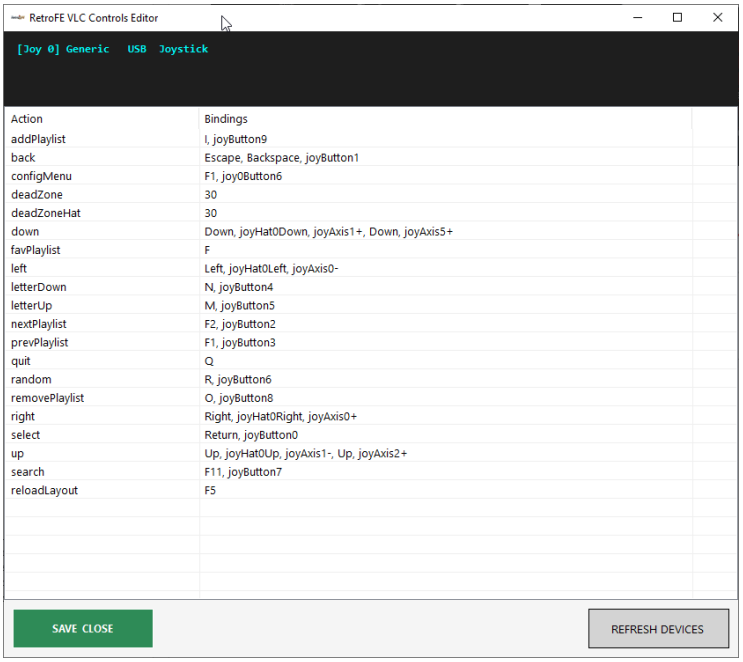

Grafische gebruikersinterface om alle RetroFeVLC-besturingen te beheren

10.1.2 Zoeken

De Search-addon biedt bliksemsnelle, geïntegreerde gamezoekmogelijkheden direct binnen de RetroFeVLC-interface. Voor gebruikers met enorme gamebibliotheken is deze tool onmisbaar om snel een specifieke titel te vinden. Wanneer geactiveerd, toont het een eenvoudige zoekdialoog. Als er matches worden gevonden, navigeert RetroFeVLC automatisch naar een tijdelijke resultatenlijst. Als er geen matches worden gevonden, vraagt het of je nog een zoekopdracht wilt doen, en zo niet, dan krijg je je foutloos terug naar je vorige weergave.

Hoe het werkt

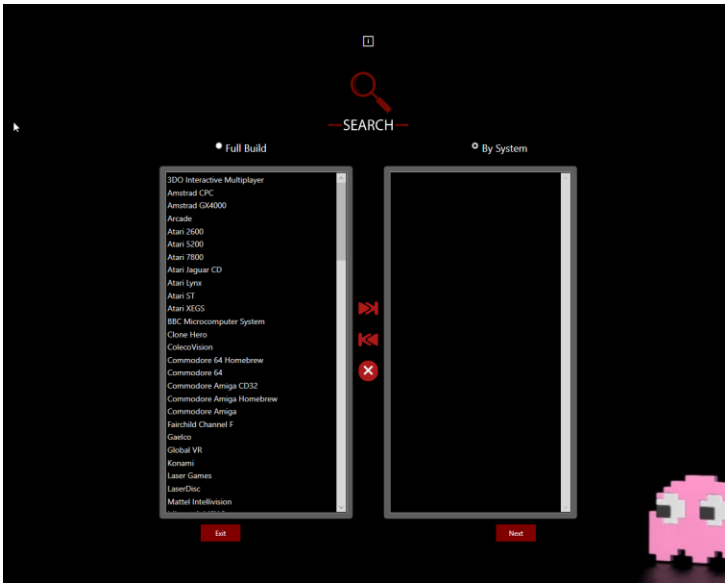

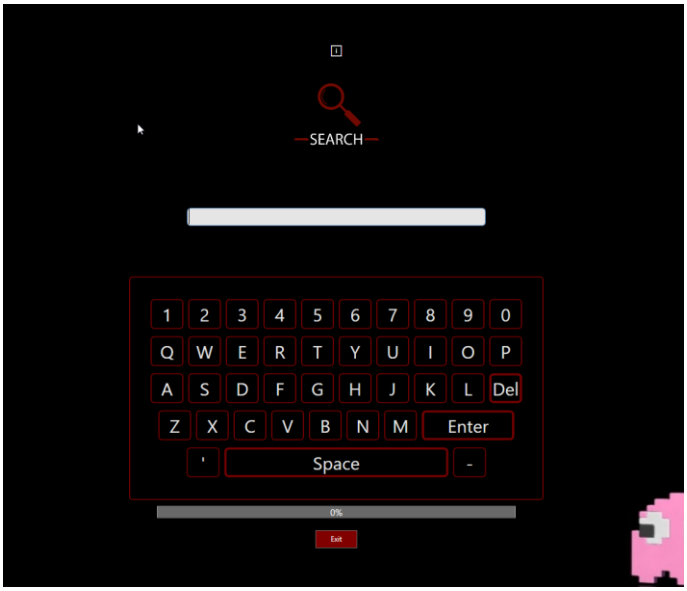

- **Standaard sneltoets:** De zoekfunctie is doorgaans gekoppeld aan de F11-toets. Dit kan eenvoudig worden aangepast aan elke toets of controllerknop door GUI Controls Editing of het controls.conf-bestand te gebruiken om beter bij jouw setup te passen.

- **Zoekopties:** De addon biedt twee verschillende zoekmodi om je zoekopdracht te verfijnen:
  - **Zoeken per systeem:** Stelt je in staat om één of meer specifieke systemen (bijv. "Super Nintendo", "Sega Genesis") te selecteren om binnen te zoeken.
  - **Volledige Build Search:** Voert een globale zoekopdracht uit in je volledige gamebibliotheek tegelijk.

- **Gamepad-vriendelijke interface:** De zoekdialoog is ontworpen met arcadekasten en bankgaming in gedachten. Je kunt de analoge stick of D-pad van je gamepad gebruiken om de muiscursor op het scherm te bedienen en knoppen gebruiken om opties te selecteren, virtueel toetsenbord te gebruiken en je zoekopdracht te bevestigen.

- **Toetsenbordondersteuning:** Voor snellere invoer ondersteunt het zoekvenster volledige tekstinvoer via een fysiek toetsenbord.

10.1.3 MenuManager

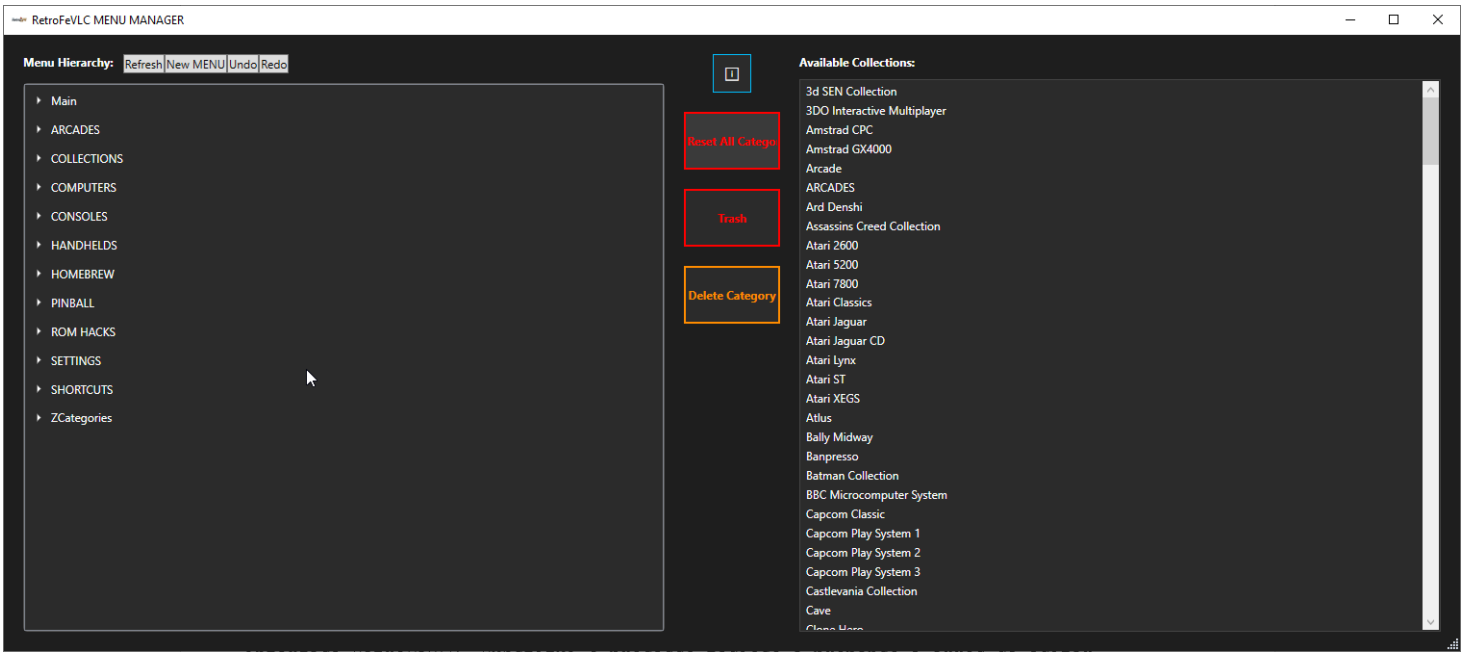

MenuManager is een krachtige visuele applicatie die de manier waarop je je RetroFeVLC-frontend organiseert revolutioneert. Het vervangt het tijdrovende en foutgevoelige proces van handmatig bewerken van tekstbestanden (\menu\collectionName.txt) door een intuïtieve, grafische drag-and-drop-interface. Deze tool stelt gebruikers in staat moeiteloos een schone, logische en diep geneste menustructuur te bouwen en te onderhouden.

Kernmogelijkheden

- **Beheer Categorieën:** Maak eenvoudig hoofdmenucategorieën aan, hernoem of verwijder ze eenvoudig zoals "Arcades," "Consoles," "Handhelds" en "Computers."
- **Maak submenu's aan:** Bouw een hiërarchische structuur door geneste submenu's te maken binnen een willekeurige categorie (bijv. "Consoles" -> "Nintendo" -> "Nintendo 64").
- **Organiseer menulinks:** Beheer visueel de menu-/*.txt bestanden die naar je gamecollecties linken.
- **Beheer aangepaste collecties:** Integreer je eigen aangepaste collecties naadloos in de menustructuur.
- **Intuïtieve besturing: Herorganiseer** je hele menu door simpelweg items te slepen. De visuele feedback maakt het gemakkelijk om de structuur in één oogopslag te begrijpen.
- **Ongedaanmaakfunctionaliteit:** Een fout gemaakt? MenuManager bevat een ongedaan maken-functie, waarmee je wijzigingen direct kunt terugdraaien zonder risico.

10.1.4 Metadata-regenerator

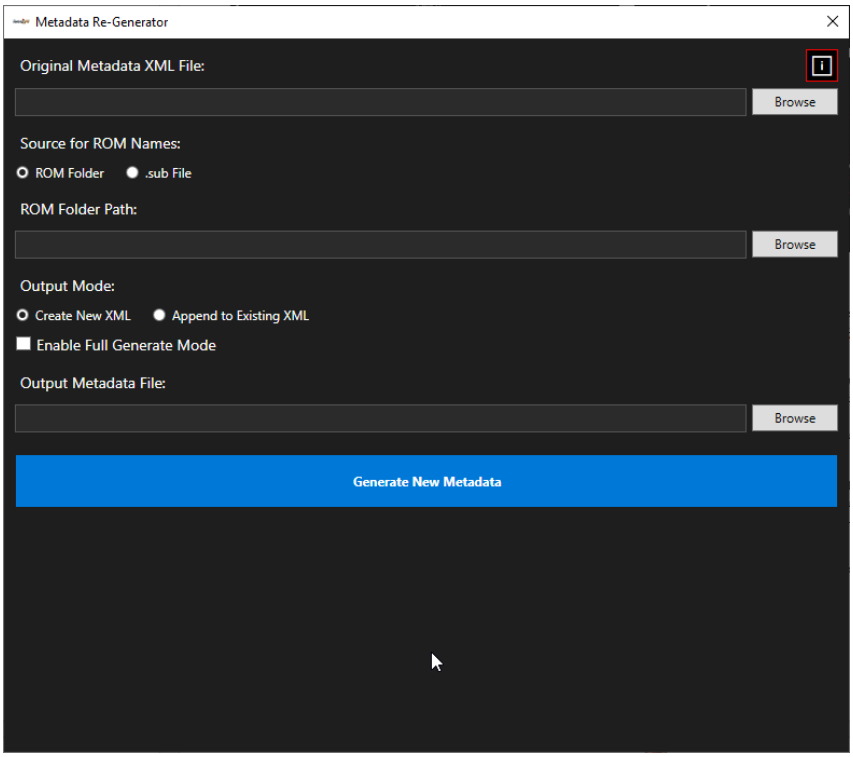

De Metadata Regenerator is een gespecialiseerd hulpmiddel voor het creëren en aanpassen van metadata XML-bestanden, algemeen bekend als "hyperlijsten". De primaire functie is het parsen van bestaande grote hyperlijsten en het genereren van nieuwe, kleinere op basis van specifieke criteria. Dit is vooral nuttig om monolithische collecties op te splitsen in meer beheersbare, thematische subcollecties.

Voorbeeld gebruikssituatie: Stel je voor dat je één Arcades.xml bestand voor MAME hebt met duizenden spellen. Met de Metadata Regenerator kun je dit bestand parsen en alleen de spellen extraheren die bij de "Sega System 16"-driver horen, waardoor een nieuwe, speciale Sega System 16.xml hyperlijst wordt aangemaakt.

Belangrijkste kenmerk

Een belangrijk voordeel van het gebruik van deze tool is dat het een nieuwe layoutoptie binnen RetroFeVLC mogelijk maakt om een verhouding van het aantal spellen weer te geven. Door zowel de masterlijst (bijv. Arcades.xml) als de gegenereerde sublijst (bijv. Sega System 16.xml) te hebben, kan de frontend laten zien hoeveel games van het totaal beschikbare in je huidige build zijn opgenomen (bijv. "MAME: 2000 / 26000").
Hiermee kun je geoptimaliseerde lijsten maken voor je collectie. Verminder het aantal grote XML-bestanden (bijvoorbeeld van 15MB naar 2MB) door alleen de games te filteren die je hebt geïnstalleerd. Dit maakt het opstarten en zoeken van het programma veel vloeiender en sneller.

10.1.5 Marquee MonitorDuplicator (ScreenDuplicator)

De Marquee MonitorDuplicator is een innovatieve add-on voor gebruikers met multi-monitor arcade-opstellingen, specifiek degenen met een secundair marquee-display. Met deze tool kun je elk deel van je hoofdscherm spiegelen op het hoofdscherm van de schermen. Het biedt volledige controle over de bron- en bestemmingsgebieden, waardoor je meerdere gespiegelde regio's tegelijk kunt verschalen, herpositioneren en zelfs weergeven voor één spel.

Hoe het werkt
De configuratie wordt afgehandeld via een combinatie van instellingenbestanden en JSON-bestanden per spel.

1. Activeer de Add-on: Eerst moet je de duplicatorfunctie inschakelen binnen je hoofd settings.conf-bestand.

2. Maak een spiegelmap aan: Voeg een speciale spiegelmap toe aan de collectie die je wilt configureren.

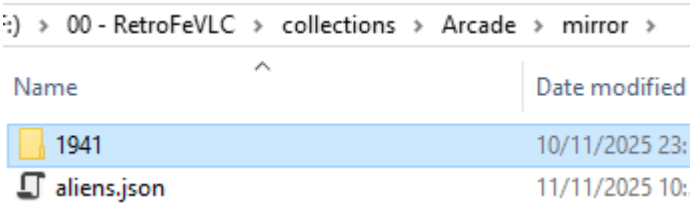

3. Definieer spiegelregio's: Maak binnen de spiegelmap JSON-bestanden aan om de spiegelparameters te definiëren. De configuratie specificeert de invoer (bron) en uitvoer (bestemming) coördinaten (x, y) en afmetingen (hoogte, breedte).

- Voor een enkele spiegel maak je een bestand aan genaamd gamename.json.
- Voor meerdere, onafhankelijke mirrors voor hetzelfde spel, maak je genummerde bestanden zoals gamename-1.json, gamename-2.json, enzovoort.

aliens.json

```
{
  "X": 881,
  "Y": 17,
  "W": 1002,
  "H": 137,
  "WinX": 670,
  "WinY": -1072,
  "WinW": 1176,
  "WinH": 122,
  "Screen": 2,
  "Refresh": 16,
  "BorderRadius": 15,
  "GameExeName": "arcade64.exe"
}
```

10.1.6 SimpleKioskMode

SimpleKioskMode is een hulpmiddel dat is ontworpen om je pc te transformeren tot een toegewijde, veilige kiosk. Het vergrendelt effectief de Windows Shell, waardoor gebruikers geen toegang krijgen tot het onderliggende besturingssysteem, en zorgt ervoor dat de door jou gekozen applicatie RetroFeVLC altijd draait. Dit is ideaal voor openbare arcadekasten, museumtentoonstellingen of om thuis een pure, meeslepende retro game-omgeving te creëren.

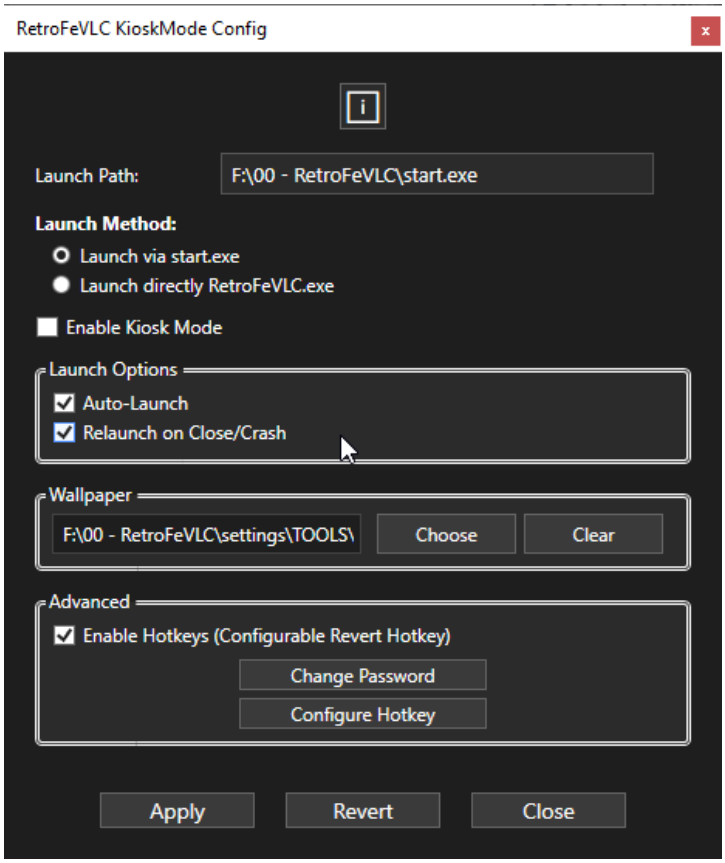

Primaire kenmerken

- ☑ **Vergrendelt de Shell: Vervangt** de standaard Windows Explorer Shell, waardoor toegang tot het bureaublad, het startmenu en de taakbalk wordt verhinderd voor een afleidingsvrije ervaring.
- ☑ **Auto-Launch en Relaunch:** Start automatisch je opgegeven applicatie bij het opstarten. Als de applicatie wordt gesloten of crasht, start KioskMode deze automatisch opnieuw.
- ☑ **Veilige Exit:** Het verlaten van KioskMode vereist een specifieke sneltoetscombinatie (Ctrl+Alt+C) gevolgd door een wachtwoord, zodat ongeautoriseerde gebruikers het niet kunnen omzeilen.
- ☑ **Eenvoudige configuratie:** Biedt een eenvoudige gebruikersinterface voor het instellen van het applicatiepad, het wijzigen van het exitwachtwoord en het aan- en uitschakelen van functies. Het bevat ook logging voor eenvoudige probleemoplossing.

10.1.7 Genrefixer

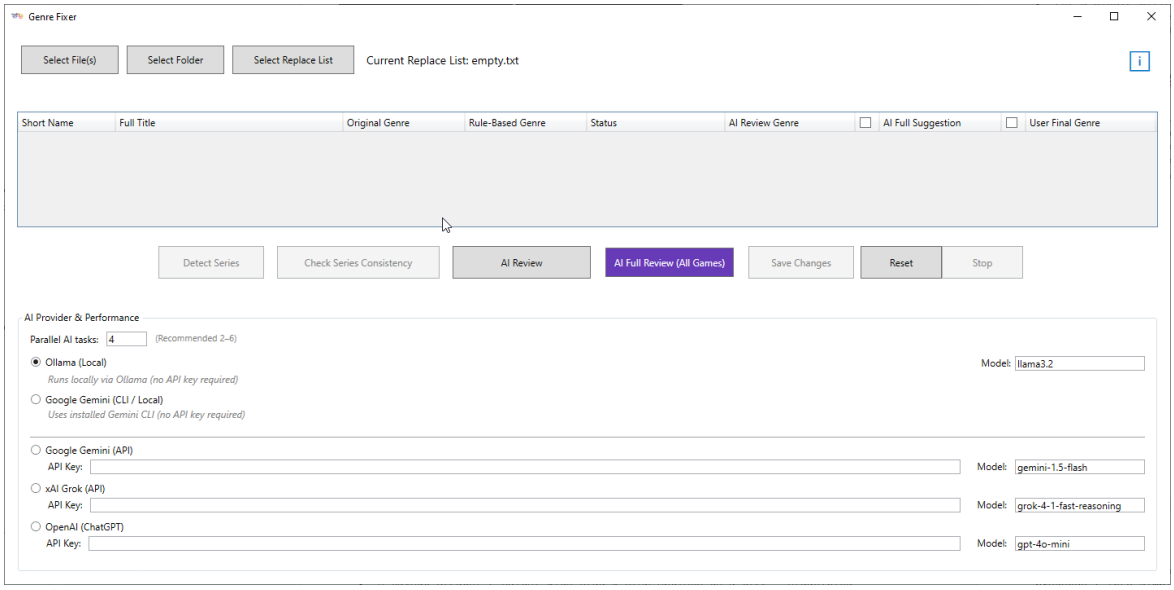

- Fixeert automatisch alle genres vanuit een metadatabestand met behulp van AI

10.1.8 Verhaalvertaler

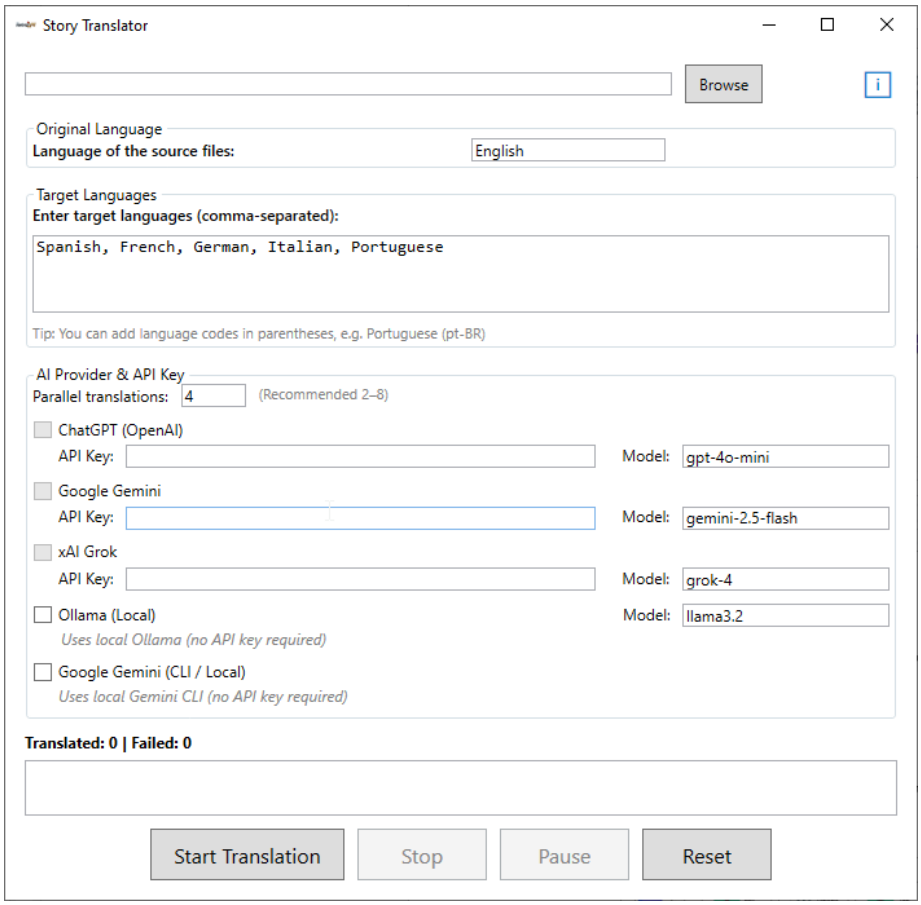

- Vertaalt automatisch een geselecteerde map zoals \medium_artwork\story\ naar een geselecteerde taal(en) met behulp van AI.

10.1.9 Layout Editor

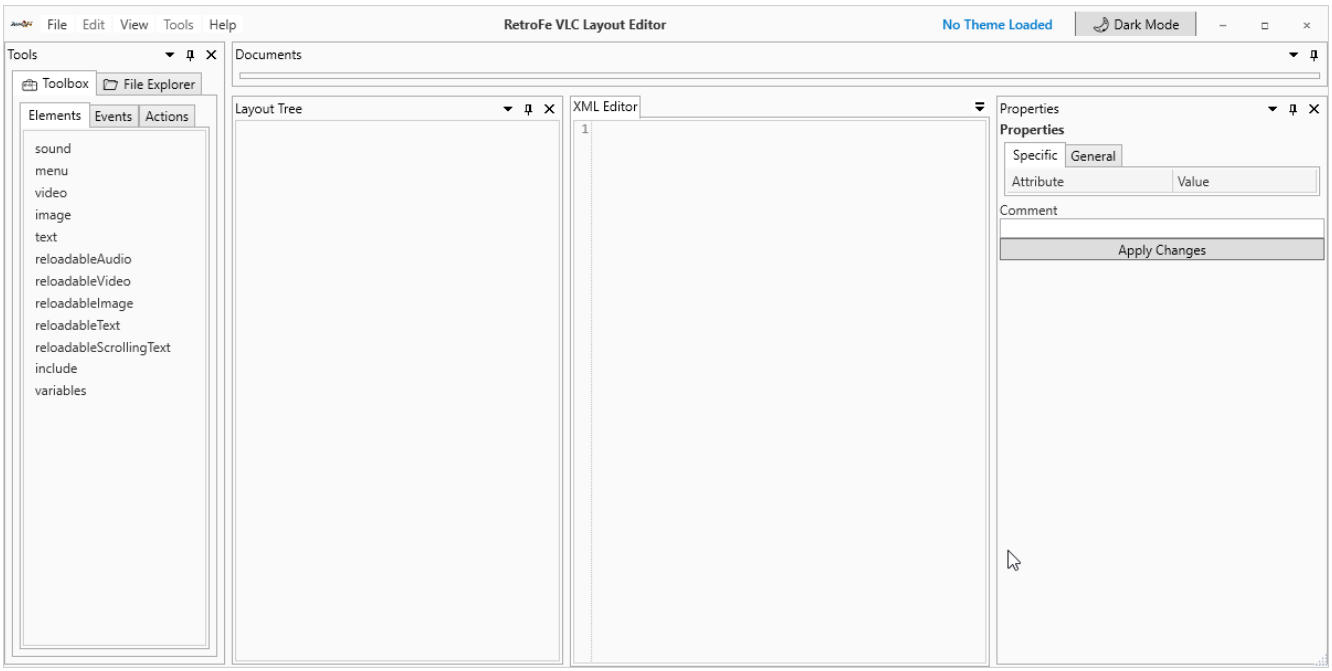

- Een Layout Creator / Editor met Drag & Drop-opties naar een boom – alles organiseren en spelfouten en structurele fouten vermijden.

10.1.10 Layout Boom Maker

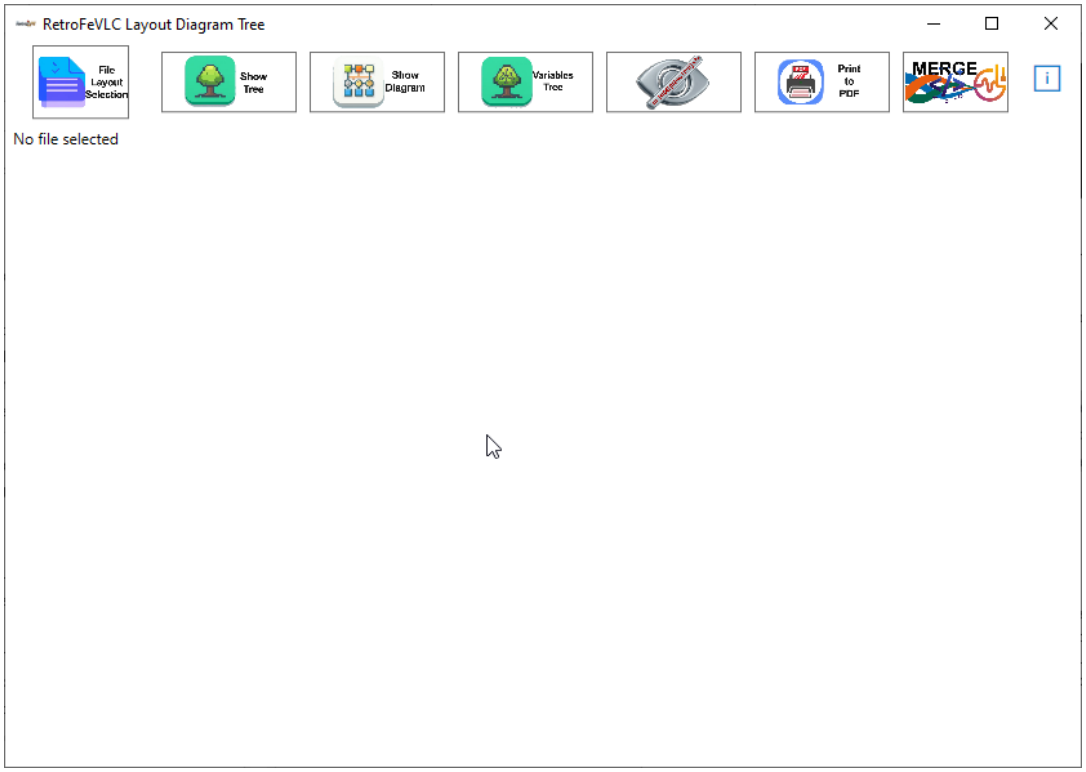

- Het is een addon die de Layout Editor aanvult, handig voor complexere lay-outs met veel variabelen en complexere include-structuren.

Door: RFSVIEIRA

10.1.11 **RetroRa -** RetroAchievements Sync

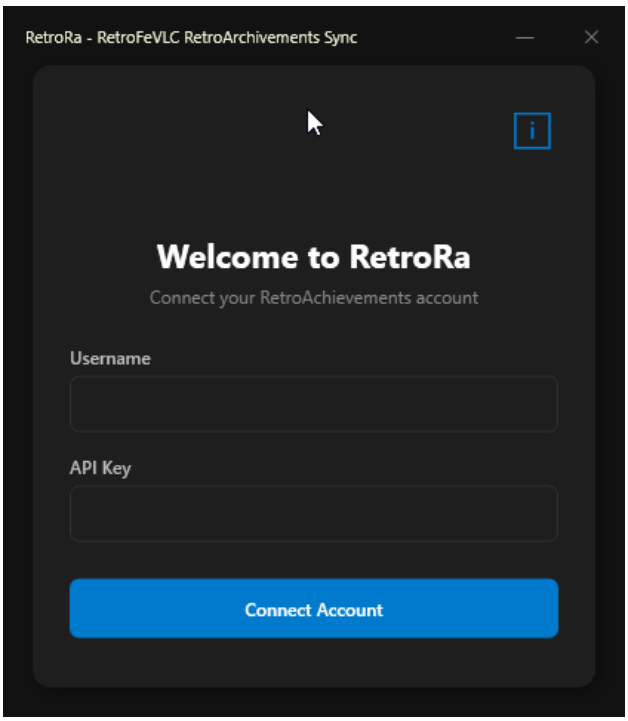

- Exporteert automatisch je RetroAchievements-voortgang (ontgrendelingen, %, punten, data, rijke aanwezigheid...) naar eenvoudige GameName.conf-bestanden per spel. Perfect om voltooiingsstatistieken, badges, mastery-data en recente activiteit direct in je arcade-frontend weer te geven.

11. Optiemenu Systeem

Een van de belangrijkste toevoegingen in RetroFeVLC is het interactieve Optiemenu, waarmee je direct vanuit de frontend layoutkeuzes kunt instellen.

11.1. Het Layoutmenu

Dit menu leest je hoofd layout.xml om opties te bieden om het thema zelf aan te passen. Het werkt door een set speciale attributen op layoutelementen te gebruiken.

Attribuut	Doel
group	Wijst het element toe aan een topcategorie in het optiemenu (bijv. groep="MAIN_MENU").
subgroup	Wijst het element toe aan een subcategorie binnen een groep (bijv. subgroep="MENU_STYLE").
name	De weergavenaam van de optie in het menu (bijv. naam="Verticale Wiel").
active	waar of onwaar. Bepaalt of het element momenteel is ingeschakeld. Dit is de waarde die de gebruiker aan- of uitschakelt.

shared	Verbindt meerdere elementen. Wanneer een optie wordt aangezet en aan, kunnen andere elementen met dezelfde 'gedeelde' naam automatisch worden beheerd.

```
<!-- In layout.xml creëren deze twee elementen een schakel-/uitschakelbare keuze in het menu -->

<menu name="Horizontal_Bottom" group="MAIN_MENU" subgroup="MENU" active="true" />
<menu name="Vertical_Left"     group="MAIN_MENU" subgroup="MENU" active="false" />
```

In het Optiemenu, onder de groep "MAIN_MENU", ziet de gebruiker twee opties. Het activeren van "Vertical_Left" deactiveerde automatisch "Horizontal_Bottom", waardoor het thema eenvoudig kon worden aangepast zonder XML te bewerken.

11.2. Het optiemenu stylen (layoutmenu.xml)

Het uiterlijk van het optiemenu zelf is volledig aanpasbaar via een apart bestand, layoutmenu.xml. Dit bestand laat je de venstergrootte, achtergrond, lettertypen, kleuren voor titels en selectiebalken van het menu definiëren, en biedt zelfs tekststrings voor lokalisatie.

12. Over

Deze gids viert de RetroFeVLC-versie, die barst van de nieuwe functies!
Waarom doe ik het?!

- Alleen Thoth, er ontbrak iets.

Over dit project RetroFeVLC:

Ik ben enthousiast om enkele updates te delen waar ik aan heb gewerkt voor RetroFeVLC, een RetroFE Fork. Het is een geweldig open-source project dat onder GPL3 is gelicenseerd en waar ik in mijn vrije tijd mee aan het experimenteren ben. Mijn doel is geweest om het programma te verbeteren en het nog leuker te maken voor gebruikers.
Mijn benadering en intentie
Ik wil eerlijk zijn: ik ben geen formeel opgeleide C++-ontwikkelaar. Ik ben gewoon een nieuwsgierige enthousiasteling die graag in code duikt en probeert dingen beter te maken. De manier waarop ik deze veranderingen heb doorgevoerd is misschien niet perfect — het is waarschijnlijk verre van het schoolvoorbeeld — maar het heeft toch geleid tot aanzienlijke verbeteringen. Ik ben hier niet om te beweren dat ik beter ben dan wie dan ook of om op tenen te trappen. We maken allemaal deel uit van dezelfde gemeenschap en werken eraan om RetroFE/RetroFeVLC zo goed mogelijk te maken.
Mijn doel is om op een positieve manier bij te dragen aan dit project, zonder conflicten met andere ontwikkelaars te veroorzaken. Ik heb veel respect voor iedereen die betrokken is bij RetroFE.
Bedankt voor het lezen.

13. Credits & Bedankt

Deze gids is gemaakt met behulp van de hoofddocumentatie van RetroFE — de volledige eer gaat naar de oorspronkelijke maker(s).

Een heel speciale dank aan de maker van RetroFE. Zonder hun werk en de GPLv3-licentie was het niet mogelijk geweest om het project te forken en te ontwikkelen tot RetroFE VLC.

Een speciaal en persoonlijk dankwoord aan mijn familie voor hun steun, geduld en begrip tijdens de tijd dat ik aan dit project werkte in plaats van bij hen te zijn.

En tot slot, dank aan iedereen in de retro gaminggemeenschap voor de inspiratie en steun.

14. Officiële links

Website - https://retrofevlc.eu/
Documentatie - https://retrofevlc.infy.uk/
Officieel thema - https://github.com/RFSVIEIRA/PHOENIX
Discord - https://discord.gg/2aYRHdUrVf

Door: RFSVIEIRA