RetroFE VLC

The Ultimate Visual Guide to Your Retro Gaming Frontend

1. QUICK START INSTALATION

Step 1:
Download & Extract
Get the last version of RetroFeVLC and Extract the archive to youe desired location (e.g., E:\RetroFeVLC.

Step 2:
Configure Settings
Edit the settingfs.conf file to set option like theme(layout).

Step 3:
Map Controls
Edit controls.conf and omcontrols.conf to map your keyboard and gamepad for menu naviagtion.

Step 4:
Add Addons
Like start.exe, and any other addons you wish to use.

Step 5:
Test & Add Games
Run the RetroFE - x64.ink shortcut our start.exe to test the frontend, then begin adding your own game collection.

\corex64
Is the brain of your setup retrofe.exe

2. ANATOMY OF RETROFE VLC: KEY FILES & FOLDERS

\collections
The heart of your setup Each subfolder represents a game system (e.g. Sega Genesis").

\layouts
Contains all your themes. Each theme defines the visual appearance.

\launchers.windows
Launchers are simple configurations that tell frontend how tro run any emulator

meta.db
The central database storing all metadata of your build.

3. BUILDING YOUR LIBRARY: THE COLLECTION SYSTEM

Menu Hierarchy
Create menus tree From MAIN (e.g. CONSOLES - SEGA GENESIS - GENESIS GAMELIST

Game Lists
Display a list of games for a specific system from your Roms folder

Favorites Collections
Create powerful, custom collections, display a subset of games from one or more other collections into a single menu (e.g. "Street Fighter Collection").

4. THE POWER OF ADDONS

Start (start.exe),
is the central nervous system of your entire setup. (e.g.. it will synchronize the playlists).

Search
Provides a lightning-fast, integrated game searching with a gamepad interface

MenuManager
A visual drag-and-drop tool simple Reorganize your entire menu by simply dragging items around

Metadata Regenerator
Creates customizing smaller metadata files from large ones perfect for themed collections and display game count statics.

Marquee MonitorDuplicator
Mirror any portion of your main gameplay screen onto the marquee monitor.

KioskMode
Locks down the Windows shell turning your PC into a dedicated and secure arcade machine

5. NEXT-LEVEL FEATURES OF RETROFE VLC

In-App Options Menu
Configure system settingfs and customize layouts options on-the-fly directly from the frontend

Enchanced Layout Engine
Create advanced themes with grid, menus, per-games layouts.
Add slideshows, animated gifs.
Advanced Rendering:
vSync, scale Quality, Lauout Scale.

Grid

Modular Layouts

Game Statistics Display
Display dynamic data like:
Number times play a game,
Last time played.

3D & Warp Effects

Per-Game Layouts

Guida utente completa di RetroFeVLC

Indice

1. Iniziare
2. Struttura della directory
3. Aggiornamenti
4. Editor delle impostazioni (settings.conf)
5. Editor dei controlli (controls.conf)
6. Collezioni
7. Lanciatori
8. Layout
9. Metadati - Database
10. Caratteristiche di RetroFeVLC
11. Sistema di menu delle opzioni
12. Informazioni
13. Crediti
14. Collegamenti ufficiali

1. Iniziare

Questa sezione fornisce una guida dettagliata per installare ed eseguire la configurazione iniziale di RetroFeVLC sui sistemi Windows.

1.1. Passaggi di partenza rapida

Video: 1 https://youtu.be/FUBS3rJ8uuA

- https://retrofevlc.eu/
2 – Scarica l'ultima versione (FUll)
3 – Unisciti a Discord4 – Inside Discord Community:
4.1 - Aggiornamento della base RetroFeVLC
4.2 – Esempi di launcher scarica
4.3 – Leggi gli annunci per ricevere le ultime notizie e puoi aggiornare la tua build
5 - Eseguire Start.exe
6 – Clicca destro sull'icona della vassoia di sistema
6.1 Opzioni RetroFeVLC – Editor Impostazioni – Scheda Layout – Layout - Pheonix Lite
7 – Lancio del RetroFeVLC nel System Tray
8 – Community Discord – Temi Link – Download Phoenix (Versione completa – è in corso)
9 – Configura tutto secondo le tue esigenze, aggiungi i tuoi giochi e divertiti!!

1.2. Installazione dettagliata

Per utenti Windows

L'installazione su Windows è tipicamente un processo di estrazione semplice. Dopo aver scaricato il pacchetto RetroFeVLC, copiane il contenuto in una directory a tua scelta. Il frontend è pronto per un primo test eseguendo l'eseguibile retrofe.exe situato nella directory /corex64/, oppure usando la scorciatoia RetroFeVLC - x64.ink nella root. Il pacchetto predefinito include una collezione preinstallata per Sega Genesis e Nintendo

Entertainment System con un gioco virtuale (zero bit), che permette di confermare che l'installazione sia stata un successo e che il frontend sia operativo.

1.3. Configurazione iniziale

Il primo passo dopo l'installazione è configurare il comportamento centrale del frontend. Questo avviene tramite due file principali nella directory root del nostro Start GUI (Editor delle impostazioni):

- **settings.conf:** Questo è il file di configurazione globale. Qui imposterai parametri essenziali come la risoluzione dello schermo (RetroFeVLC supporta già la configurazione automatica), la modalità fullscreen, il tema predefinito (layout) e i percorsi base per le tue ROM e i tuoi media se sono memorizzati fuori dalla cartella principale di RetroFeVLC.
- **controls.conf:** Questo file è destinato alla mappatura dei dispositivi di input. Definisci quali tasti della tastiera, dei tasti del joystick o dei clic del mouse corrispondono ad azioni frontend come navigare nei menu (su, giù, sinistra, destra) e fare selezioni (seleziona, indietro).

2. Struttura della directory

Una profonda comprensione della struttura delle directory di RetroFeVLC è fondamentale per una personalizzazione efficace. La cartella radice contiene diversi file chiave e sottodirectory.

2.1. File radice e cartelle

File / Cartella	Descrizione
controls.conf	Configurazione del controller (su, giù, selezione, indietro, ecc.).
log.txt	Output di log per la risoluzione dei problemi. Questo è il primo posto dove cercare se qualcosa va storto.
meta.db	Il database SQLite che memorizza tutti i metadati del gioco (anno, produttore, genere, ecc.).
settings.conf	Impostazioni del frontend globale (opzioni di visualizzazione, layout da utilizzare, percorsi base, ecc.).
/collections/	Il cuore della tua configurazione. Contiene sottodirectory per ogni sistema di gioco o menu.
/collections/MAIN/	Raccolta predefinita di start
/corex64/	Contiene l'eseguibile principale di RetroFeVLC e le librerie necessarie (principalmente per Windows).
/launchers/	File di configurazione che spiegano a RetroFeVLC come avviare gli emulatori.
/layouts/	Contiene tutti i temi (layout) che definiscono l'aspetto visivo del frontend.
/meta/	Una directory per memorizzare file di metadati grezzi (ad esempio, HyperSpin XML, DAT MAME) prima che vengano importati in meta.db.
/emulators/	Opzionale (gli utenti decidono quale nome di cartella vogliono usare)
/settings/	Necessari se si usano gli adddon.
/settings/TOOLS/	Necessari se si usano addon (ad esempio KioskMode, MenuManager, MetaDataRegenerator, SuperF4, JoyToKey) e altri.
/settings/SEARCH/	Serve se si usa l'Addon.

2.2. Struttura della directory delle collezioni

Ogni cartella all'interno di /collections/ rappresenta una singola collezione (ad esempio, un sistema o un menu) e ha una propria struttura interna:

File / Cartella	Descrizione
settings.conf	Impostazioni specifiche per la collezione che possono sovrascrivere quelle globali (ad esempio, estensioni ROM, launcher).
info.conf	File opzionale per memorizzare informazioni a livello di sistema come produttore, anno e generazione.
/info/gameName.conf	File opzionale per memorizzare informazioni a livello di gioco come produttore, anno e generazione.
menu.txt	Per le collezioni di menu, questo file elenca i nomi di altre collezioni da visualizzare come sottomenu.
/menu/	Per le collezioni di menu, si può fare usando cartelle menu più file collectionNames.txt
include.txt / exclude.txt	File di testo che elencano i giochi da includere o escludere esplicitamente dalla lista della collezione.
<collectionname>.sub	Utilizzato per collezioni sotto/unite per importare liste di giochi da altre collezioni.
/roms/	Posizione predefinita per memorizzare i file ROM/gioco di questa collezione.
/playlists/	Directory per file di playlist (ad esempio, favorites.txt, genre_action.txt).
/medium_artwork/	Contiene le illustrazioni dei singoli giochi, organizzate in sottocartelle come artwork_front, screenshot, video, ecc.
/system_artwork/	Contiene opere d'arte per la collezione stessa, come una foto della console (device.png) o del suo logo (logo.png).

3. Aggiornamenti

3.1. Sito web

- Inserisci il sito web e iscriviti a Discord RetroFeVLC https://retrofevlc.eu

3.2. Scarica aggiornamenti

- Start e RetroFeVLC sovrascrivono quelli esistenti

- Scarica nuovi addon e aggiornamenti esistenti

4. Impostazioni globali (settings.conf) usando Settings Editor

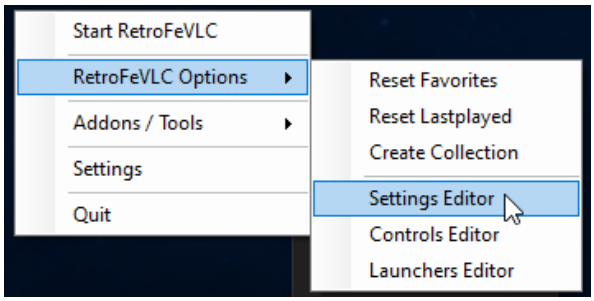

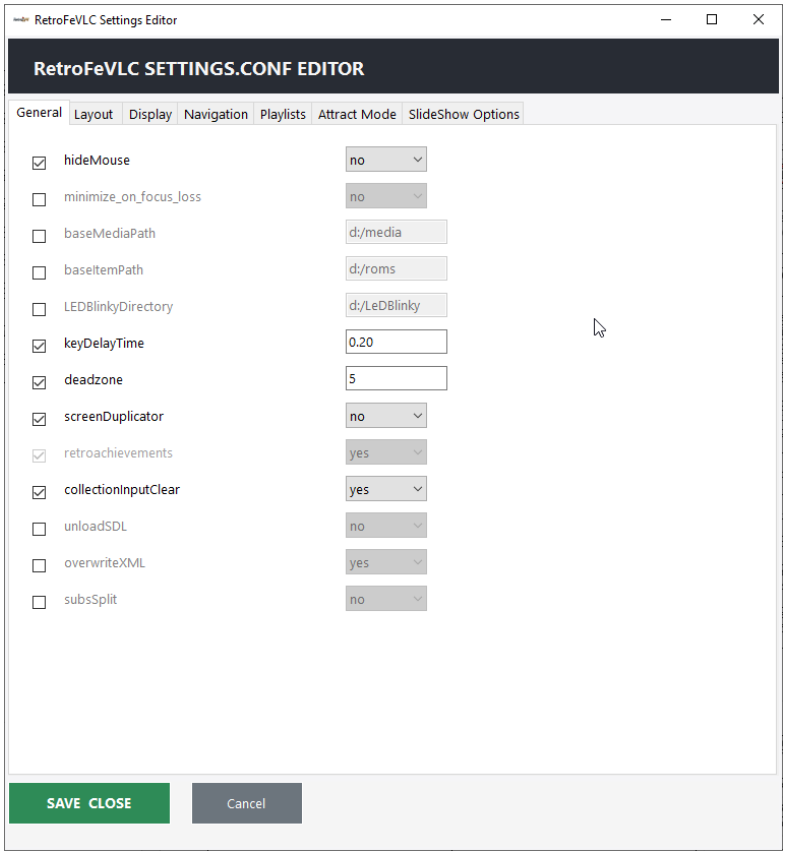

Il file globale.cong regola la funzionalità di base di RetroFeVLC. Di seguito è riportato un elenco completo dei parametri disponibili.

4.1. Opzioni di visualizzazione

Variabile	Valori consentiti	Descrizione
numScreens	1+	Definisce il numero di monitor utilizzati. Impostazione predefinita a 1. Se commentato/cancellato, rileva automaticamente orizzontale, verticale, schermo intero. (VLC)
fullscreen	yes, true, no, false	Esegui il front-end in schermo intero.

Horizontal / vertical	stretch, #pixels	Larghezza e altezza dei pixel dello schermo (ad esempio, 1920, 1080).
fullscreenX	yes, true, no, false	Esegui in schermo intero su un monitor X specifico (ad esempio, schermo intero = no). I monitor partono da 0.
6orizontal / verticalX	stretch, #pixels	Dimensioni dello schermo per un monitor X specifico.
rotationX	0, 1, 2, 3	Rotazione per il monitor X (ad angoli di 90 gradi).
mirrorX	yes, true, no, false	Modalità specchio per monitor X, che divide lo schermo e specchia l'immagine.
windowBorder	yes, true, no, false	Mostra il bordo della finestra in modalità finestra.
windowResize	yes, true, no, false	Permette di ridimensionare la finestra.
vSync (VLC)	true, false, yes, no	Aspetta il refresh del monitor prima di presentare i fotogrammi, garantendo visivi più fluidi.
scaleQuality (VLC)	auto, 0, 1, 2	Qualità della scala di rendering: 0 (più vicino, predefinito), 1 (lineare), 2 (anisotropo).
4kPreScaleQuality (VLC)	off, fast, smooth	Pre-scaling per texture 4K. 'veloce' è di qualità inferiore, 'fluido' è di qualità superiore ma richiede più risorse.
enableReflectionsFor4KX (VLC)	true, false, yes, no	Abilita le riflessioni per texture 4K (≥3840x2160). Di default è vero. Monitor specifico X.
layoutScaleModeX (VLC)	none, fit, fill, stretch	Controlla come il layout viene scalato per adattarsi a diverse risoluzioni del monitor. Monitor specifico X.
layoutZoomModeX (VLC)	> 0	Agisce come fattore di zoom per il layout. >1.0 ingrandisce, <1.0 si restringe. Monitor specifico X.
marqueePauseScreenX (VLC)	true, false, yes, no	Se false (predefinito), le animazioni sulla schermata X (ad esempio, un cartellone) continuano a riprodurre quando la schermata principale è in pausa.
enableScreenX (VLC)	true, false, yes, no	Disabilita gli schermi secondari per evitare di creare una finestra SDL per loro. Il monitor 0 non può essere disabilitato.

4.2. Interfaccia e Navigazione

Variabile	Valori consentiti	Descrizione
layout	Un nome di cartella in /layouts	Il layout/tema da usare per RetroFeVLC (ad esempio, Aeon Nox).
fps	Fotogrammi al secondo (positivo)	Ho richiesto FPS mentre non era in stato di inattività. Di default è 60.
fpsIdle	fotogrammi al secondo (positivo)	Ho richiesto FPS mentre ero in stato di inattività. Di default è 60.
hideMouse	yes, true, no, false	Nascondere il cursore del mouse quando il FE è attivo.
showParenthesis	yes, true, no, false	Nascondi le informazioni di oggetto/ROM tra ()
showSquareBrackets	yes, true, no, false	Nascondi le informazioni di oggetto/ROM tra []
firstCollection	Un nome di cartella in /collections/	Specifica il nome della prima collezione da caricare all'inizio (ad esempio, Main).

rememberMenu	yes, true, no, false	Ricorda l'ultimo elemento evidenziato del menu se rientri in un menu.
exitOnFirstPageBack	yes, true, no, false	Esci dal frontend quando si preme il tasto indietro nella prima pagina.
enterOnCollection	yes, true, no, false	Inserisci la collezione quando usi i controlli Up/Down.
startCollectionEnter	yes, true, no, false	Ecco che entra in scena la prima raccolta di avvio su RetroFeVLC.
startMainBuild	Un nome di cartella in /collections/	Se non Main, le informazioni per la Navigazione Automatica sapranno qual è la prima collezione
cfwLetterSub	yes, true, no, false	Se esistono sottotitoli in una collezione, salta quei sottotitoli per sottotitoli invece che per lettera (funzione CoinOPS)
prevLetterSubToCurrent	yes, true, no, false	Quando si usa il controllo delle lettere precedenti, salta all'inizio della lettera corrente invece che all'inizio di quella precedente
jumpNextBack (VLC)	yes, true, no, false	Controlla se RetroFeVLC entra e esce automaticamente da una sottocollezione per forzare il caricamento della sua opera quando 'startCollectionEnter = no'.
collectionInputClear	yes, true, no, false	Cancella la coda di input quando entri o esci da una collezione
jumpInputClear	yes, true, no, false	Svuota la coda di input saltando attraverso il menu
videoEnable	yes, true, no, false	Abilita la visualizzazione video
videoLoop	#loops	Numero di volte per riprodurre in loop la riproduzione video (inserisci 0 per ripetere in loop continuo)
screenDuplicator (VLC)	yes, true, no, false	Se si utilizza l'addon Mirror display1 to Marquee supporta più di un'istanza

4.3. Modalità Attrazione

Variabile	Valori consentiti	Descrizione
attractModeTime	Tempo (in secondi)	Inserisci 0 per disabilitare la modalità attrazione, altrimenti inserisci il numero di secondi da aspettare prima che inizi.

attractModeNextTime	Tempo (in secondi)	Tempo prima che il menu scorra verso un altro punto casuale mentre sono già in modalità attrazione.
attractModePlaylistTime	Tempo (in secondi)	Inserisci il numero di secondi prima che il menu passi alla playlist successiva. Inserisci 0 per disattivare (predefinito).
attractModeCollectionTimeTime	Tempo (in secondi)	Inserisci il numero di secondi prima che il menu passi alla collezione successiva. Inserisci 0 per disattivare (predefinito).
attractModeSkipPlaylist	Nome della playlist	Salta questa collezione mentre cambi collezione in modalità attrazione.
attractModeSkipCollection	Nome della playlist	Salta questa collezione mentre cambi collezione in modalità attrazione.
attractModeMinTime	Tempo (in ms)	La modalità di attrazione a tempo minimo scorrerà (predefinito 0 ms)
attractModeMaxTime	Tempo (in ms)	La modalità di massimo tempo di attrazione scorrerà (predefinito 5000 ms)
attractModeCyclePlaylist	yes, true, no, false	Scegli tra scorrere l'intero set di playlist o quelle definite nella cyclePlaylist

4.4. Playlist

Variabile	Valori consentiti	Descrizione
firstPlaylist	Nome della playlist	Passa automaticamente a questa playlist se è disponibile (ad esempio, preferiti).
playlistInputClear	true, false, yes, no	Svuota la coda di input quando cambi playlist
lastplayedDimensione	Dimensione (naturale)	Dimensione della playlist last played generata automaticamente. 0 disabilita questa funzione.
lastPlayedSkipCollection	Nome della collezione	Non includere elementi di questa collezione nella playlist lastplayed.
cyclePlaylist	Set di playlist	Un set di playlist separate da virgole che i tasti cicli della playlist attraversano.
lastplayedByLastAccess (VLC)	true, false, yes, no	'sì': Ultimo accesso in ordine di accesso, 'no': Alfabetico per l'ultima playlist riprodotta.
preferitiByLastAccess (VLC)	true, false, yes, no	'sì': Ultimo accesso in ordine, 'no': Alfabetico (eccetto la collezione FAVORITES).
preferitiCollezioneByAsc (VLC)	true, false, yes, no	'sì': Alfabetico, 'no': Ultimo ordine di accesso per la collezione FAVORITES.
sizeFileName (VLC)	filename.txt	Specifica il file per memorizzare le informazioni sul conteggio delle partite visualizzate nel menu.

4.5. Avanzato/Sistema

Variabile	Valori consentiti	Descrizione
baseMediaPath	cioè (d:/media)	Sovrascrivi se scegli di conservare i tuoi media al di fuori di RetroFE. Può essere utilizzato tramite il tuo Collection Settings.conf.
baseItemPath	cioè (d:/roms)	Sovrascrivi se scegli di tenere le ROM salvate fuori da RetroFE. Può essere utilizzato tramite il tuo Collection Settings.conf.
scaricare SDL	yes, true, no, false	Chiudi SDL all'inizio di una partita. Necessario per alcuni sistemi come RetroPie.
overwrite XML	yes, true, no, false	Permette ai file 'info.conf' di sovrascrivere le informazioni di 'meta.db'.
sottotitoliSplit	yes, true, no, false	Dividere le collezioni unite in base ai file '.sub' ('sì') o ordinarle in un'unica lista ('no').
LEDBlinkyDirectory	Directory di installazione LEDBlinky	Impostando questa directory si abiliterà il supporto per LEDBlinky.
minimize_on_focus_loss	yes, true, no, false	Sovrascrive il default SDL di sistema per SDL_VIDEO_MINIMIZE_ON_FOCUS_LOSS per costringere RetroFeVLC a (non) minimizzare quando si perde la messa a fuoco sulla finestra a schermo intero.
preloadAhead (VLC)	>1 (predefinito = 10)	Carica qualche elemento in più sotto quello che stai guardando.
preloadBehind (VLC)	>1 (predefinito = 10)	Carica qualche elemento in più sotto quello che stai guardando.
ScreenDuplicator (VLC)	yes, true, no, false	Mirror display1 a Marquee per supportare più di un'istanza.
Retroachievement (VLC)	yes, true, no, false	Wen RetroRa è registrato, è attivo automaticamente
retroachievementsCollection (VLC)	yes, true, no, false	Se gli utenti vogliono quella collezione retroachievements aggiorna automaticamente

4.6 Casuale / Scivoli (VLC)

Variabile	Valori consentiti	Descrizione
maxRandomMedia	1+	Massimo immagini/video da raccogliere per presentazioni casuali (predefinito: 100).
maxSubcollections	1+	Numero massimo di sottocollezioni da campionare per modalità casuali (predefinito: 5).
diapositivaShowTimer	Tempo (in secondi)	Tempo predefinito tra una diapositiva e l'altra in una presentazione. Può essere

		sovrascritto dalla disposizione.
randomSyncMedia	yes, true, no, false	Sincronizza <reloadableImage> con <reloadableVideo> per random=true, escludendo le diapositive (layout).
randomSyncSlide	yes, true, no, false	Sincronizza <reloadableImage> con <reloadableVideo> per random=true quando slideShow è attivo (layout).

5. Controlli (controls.con)

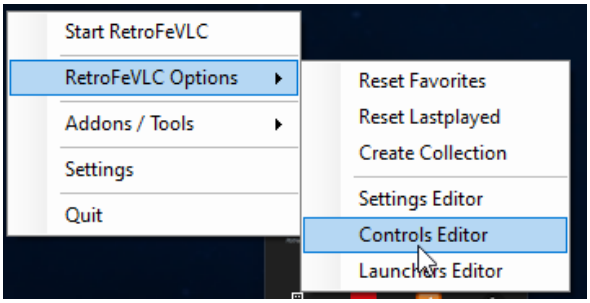

Il file controls.conf mappa tutti gli input degli utenti. Più tasti possono essere assegnati a una singola azione, separati da una virgola (ad esempio, Su = Tastiera 8, Su).

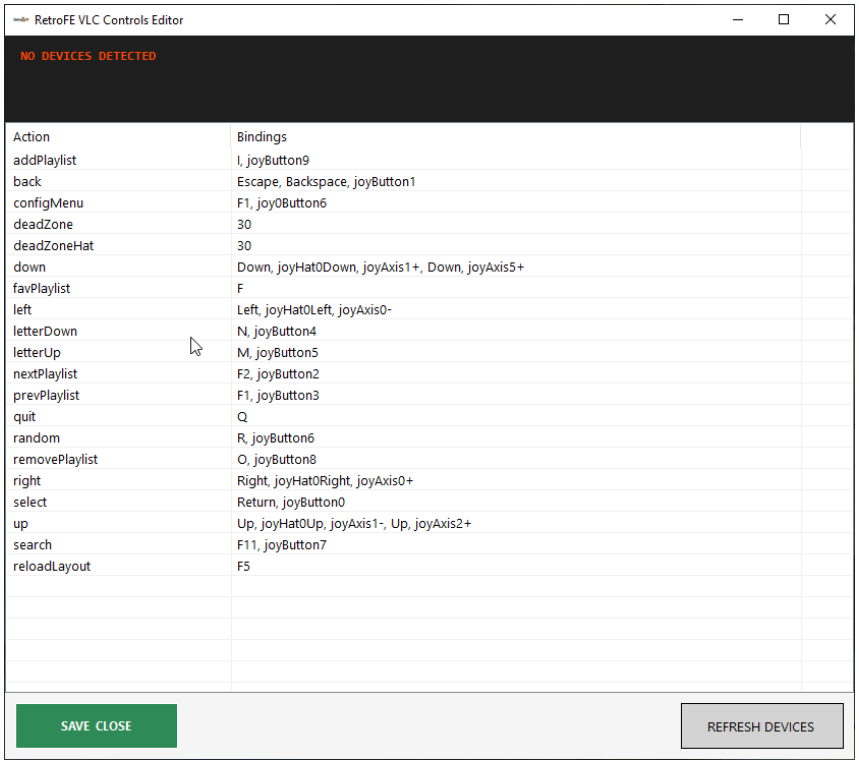

Action	Bindings
addPlaylist	I, joyButton9
back	Escape, Backspace, joyButton1
configMenu	F1, joy0Button6
deadZone	30
deadZoneHat	30
down	Down, joyHat0Down, joyAxis1+, Down, joyAxis5+
favPlaylist	F
left	Left, joyHat0Left, joyAxis0-
letterDown	N, joyButton4
letterUp	M, joyButton5
nextPlaylist	F2, joyButton2
prevPlaylist	F1, joyButton3
quit	Q
random	R, joyButton6
removePlaylist	O, joyButton8
right	Right, joyHat0Right, joyAxis0+
select	Return, joyButton0
up	Up, joyHat0Up, joyAxis1-, Up, joyAxis2+
search	F11, joyButton7
reloadLayout	F5

5.1. Azioni di controllo

Controllo	Descrizione
up / down / left / right	Scorre il menu nella direzione rispettiva.
pageUp / pageDown	Scorre il menu avanti/indietro per una pagina.
letterUp / letterDown	Scorre all'elemento precedente/successivo dell'alfabeto.
collectionUp / collectionDown	Scorre alla raccolta precedente/successiva.
addPlaylist / removePlaylist	Aggiunge/rimuove un gioco dalla playlist dei preferiti.
favPlaylist	Passa alla playlist dei preferiti.
nextPlaylist / prevPlaylist	Passa alla playlist successiva/precedente.
nextCyclePlaylist / prevCyclePlaylist	Passa alla playlist successiva/precedente nel set 'cyclePlaylist'.
random	Seleziona un gioco casuale.
select	Seleziona l'elemento attivo del menu.
back	Esce dal menu attuale.
quit	Esce dal frontend.
Search (VLC)	Apre il menu delle opzioni (predefinito: F1).
reloadLayout (VLC)	Ricarica la disposizione attuale (Impostazione predefinita: F5).
deadZone	Definisce la zona morta per gli ingressi analogici.
keyDelayTime (VLC)	Ritardo (in secondi) prima di ripetere la stessa direzione mentre teniamo premuto il pulsante/levetta (influisce sulla velocità di scorrimento del menu) Valori possibili: - 0.0 o 0 → disabilitato: scorrimento continuo tenendo premuto (più veloce) - 0.08-0.12 → molto reattivo (stile arcade / fightstick) - 0.15-0.25 → veloce ma controllato (buon compromesso per la maggior parte dei gamepad) - 0,30 → predefinito / più indulgente - 0,40-0,60 → lento, previene mosse doppie accidentali

5.2. Codici di input

Codici Gamepad/Joystick

Codice di tasto	Descrizione
joyXButtonY	Pulsante del gamepad (X=numero del joypad, Y=numero del pulsante).
joyXHatY[Direction]	Direzione del cappello del gamepad (ad esempio, joy0Hat0LeftUp).
joyXAxisZ[+/-]	Direzione dell'asse della levetta analogica (ad esempio, joy0Axis1-).

Se X viene omesso (ad esempio, joyButton0), RetroFeVLC accetterà input da tutti i controller (v0.8.13+).

Codici del mouse

Codice di tasto	Descrizione
mouseButtonLeft / mouseButtonMiddle / mouseButtonRight	I rispettivi pulsanti del mouse.

Codici tastiera

RetroFeVLC supporta un set completo di codici per tastiera. Questo include i tasti alfanumerici standard (A, B, 1, 2), i tasti funzione (F1 - F24), i tasti di navigazione (Su, Giù, Home, Fine), i tasti del tastierino (Tastiera 1, Tastiera +), i tasti modificatori (Shift Sinistra, Alt destra). e tasti speciali (Ritorno, Escape, Ritorno, Tam, Spazio). Per un elenco completo di tutti i codici chiave possibili, consulta la documentazione ufficiale dei codici di scansione SDL, poiché la convenzione di denominazione di RetroFeVLC si basa su di essa.

6. Collezioni

Le collezioni sono l'unità organizzativa fondamentale in RetroFeVLC, definendo elenchi di giochi o altri menu.

6.1. Tipi di collezioni

1. (Sub-)Menu Collections: Queste creano un menu gerarchico. Un file menu.txt il nostro menu/cartella all'interno della cartella della collezione elenca i nomi di altre collezioni, che appariranno come elementi in un sottomenu. Questo permette strutture come le console → Main → Nintendo Entertainment System.

2. Collezioni di Giochi: Il tipo più comune; queste collezioni consistono in un elenco di giochi per un sistema specifico. La lista viene generata dal contenuto della directory roms, opzionalmente filtrata da file include.txt e exclude.txt.

3. Collezioni Sotto/Unite: Sono collezioni potenti che mostrano un sottoinsieme di giochi di una o più altre collezioni. Ad esempio, una raccolta "Street Fighter" potrebbe essere creata estraendo tutti i giochi "Street Fighter" da quelle di MAME, SNES e Genesis. Questo è definito utilizzando uno o più file .sub.

6.2. Configurazione predefinita e personalizzata della collezione

All'installazione iniziale, RetroFeVLC fornisce cartelle predefinite essenziali per gestire la sua funzionalità principale:

- **_common**: Questa cartella contiene risorse condivise come icone e opere d'arte utilizzate in diverse categorie, produttori o sistemi.
- **Principale**: Questa è la cartella di raccolta predefinita, cruciale per il funzionamento del menu principale. Contiene file di configurazione chiave, incluso menu.txt, che devono essere modificati per abilitare nuove collezioni extra create nell'interfaccia.

6.3. Creazione e aggiunta di una collezione

Facciamo un esempio di creazione di una collezione per Nintendo Entertainment System.
1. Crea la Collezione: Dalla tua directory root RetroFeVLC, esegui il comando: # For Windowscore\retrofe.exe -createcollection "Nintendo Entertainment System" o icona della barra di sistema inizia RetroFeVLC Options-Create Collection - crea l'icona del menu in collections\COLLECTIONS\menu\yourCollection.txt

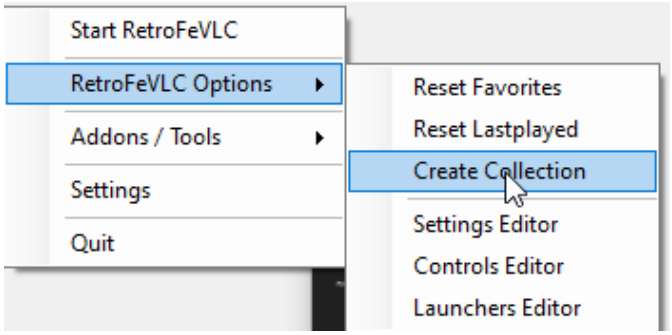

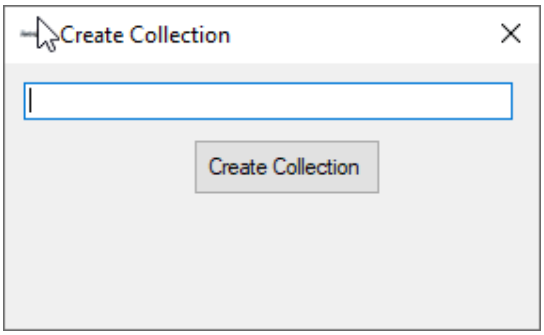

2. Aggiungi ROM e artwork:
- Metti le tue ROM .nes in /collections/Nintendo Entertainment System/roms/.
- Inserisci le illustrazioni del sistema (foto console, logo) in /collections/Nintendo Entertainment System/system_artwork/.
- Metti le illustrazioni specifiche del gioco (copertine, screenshot) in /collections/Nintendo Entertainment System/medium_artwork/

3. Configura la collezione: modifica /collections/Nintendo Entertainment System/settings.conf. Una configurazione minima è: list.extensions = NES , launcher = NES / launcher = %ITEM_COLLECTION_NAME% (uguale al Nintendo Entertainment System).

4. Configura il launcher: crea un file chiamato /launchers.windows/NES.conf conf / Nintendo Entertainment System.conf che spieghi a RetroFeVLC come eseguire l'emulatore. Per Nestopia, potrebbe essere così: eseguibile = D:\RetroFeVLC\Emulators\Nestopia\nestopia.exearguments = "%ITEM_FILEPATH%"

5. Aggiungi al menu principale: Modifica /collections/Main/menu.txt e aggiungi una nuova riga con il nome esatto della collezione: Nintendo Entertainment System la nostra cartella menu /collections/Main/menu/Nintendo Entertainment System.txt

6.3. Struttura della directory di una collezione

Ogni collezione risiede in una propria cartella dedicata all'interno della directory delle collezioni e comprende un insieme specifico di file e sottocartelle per la configurazione e la gestione dei **contenuti:**

File / Cartella	Descrizione
info.conf	Memorizza informazioni aggiuntive sul sistema (produttore, anno, generazione) visualizzabili nei temi. Può essere impostato anche in settings.conf, ma questo file permette una separazione più pulita.

include.txt	Se popolato, elenca i nomi dei file ROM (senza estensione) da includere. Se vuoto, tutte le ROM nella cartella delle ROM sono incluse.
exclude.txt	Elenca i nomi dei file ROM (senza estensione) da escludere dalla lista della collezione corrente.
exclude_all.txt	Elenca i nomi dei file ROM (senza estensione) da escludere da tutte le playlist.
settings.conf	Configura estensioni di file ROM, launcher predefiniti (emulatori), sovrascrive i percorsi multimediali e altre impostazioni specifiche della collezione.
<collectionname>.sub	Un file di testo contenente una lista di giochi (uno per riga, senza estensione) importato da un'altra collezione. Utile per creare sotto-collezioni o liste unite. Se vuoto, fonde l'intera collezione di riferimento.
roms/	La directory predefinita per cercare file ROM. Questo percorso può essere modificato su settings.conf.
playlists/	Posizione predefinita per i file della playlist (ad esempio, favorites.txt).
medium_artwork/	sottodirectory per le singole illustrazioni dei giochi (artwork_back, artwork_front, medium_back, medium_front, screenshot, titolo della scherma, logo, video, storia).
system_artwork/	Sottodirectory e file per opere specifiche della collezione stessa (ad esempio, device.png, logo.png, video.mp4, story.txt).

6.4. Settings specifici per la collezione.conf

Variabile	Descrizione
list.path	Posizione delle tue ROM per questa collezione. Puoi usare variabili come %BASE_ITEM_PATH%.
list.extensions	Elenco separato da virgole delle estensioni dei file ROM (ad esempio, zip,nes).
list.includeMissingItems	Se 'vero', include i giochi da 'include.txt' anche se il file ROM non esiste.
list.menuSort	Se 'vero', ordina gli elementi della collezione in ordine alfabetico.
list.romHierarchy / list.truRIP	Definisce se la directory roms deve essere ricercata gerarchicamente. Comporta un calo nelle prestazioni.
launcher	Specifica quale launcher da /launchers/ utilizzare per questa collezione.
metadata.type	Specifica il meta file usato in 'meta.db' da cui estrarre informazioni aggiuntive.
list.autoPlaylist(VLC)	Passa automaticamente a questa playlist se è disponibile.

6.5. Approfondimento: (Sub-)Menu e raccolte di giochi

(Sub-)Collezioni di menù:

Queste collezioni fungono da centri di navigazione, indicando altre collezioni. Sono principalmente definiti tramite un file menu.txt(dismesso, evoluto nella cartella menu) all'interno della cartella della collezione. Ogni riga in menu.txt dovrebbe corrispondere al nome di un'altra cartella della collezione. Ad esempio, un file menu.txt che elenca console come "Atari 2600", "MAME" e "Nintendo Entertainment System" implica che debbano

esistere cartelle chiamate collections/Atari 2600, collections/MAME e collections/Nintendo Entertainment System.

RetroFeVLC supporta anche file menu.xml legacy per la retrocompatibilità, anche se menu.txt è significativamente più conciso.

È possibile combinare giochi e collezioni in un unico menu avendo sia una menu.txt che una collezione di giochi.

Collezioni di Giochi:

Queste collezioni sono progettate per mostrare partite reali. Si basano sul contenuto della directory roms, filtrato per include.txt e exclude.txt. Il comportamento dipende dall' impostazione list.includeMissingItems in settings.conf:

- Se falso: RetroFeVLC prima legge tutte le ROM nella directory delle ROM, poi mantiene solo quelle elencate in include.txt e infine rimuove quelle elencate in exclude.txt.
- Se è vero: RetroFeVLC utilizza la lista di include.txt come fonte primaria e poi rimuove tutte le voci elencate in exclude.txt.

6.6. Funzionalità avanzate: Collezioni e playlist sotto-unificate/fuse

Collezioni Sotto/Fuse:

Le sottocollezioni ti permettono di creare sottoinsiemi di collezioni più grandi. Ad esempio, una raccolta "Capcom Play System III" potrebbe essere una sotto-collezione di una raccolta "MAME" o "Arcade". Questo si ottiene creando un file <collectionname>.sub (ad esempio, Capcom Play System III.sub) all'interno della directory della collezione principale. Questo file .sub elenca semplicemente i nomi dei giochi (senza estensioni) che appartengono alla sotto-collezione. Opere d'arte e ROM vengono poi citate dalla collezione principale.

Utilizzando più file .sub (ad esempio, uno per i giochi NES Contra, un altro per i giochi SNES Contra), puoi creare **collezioni unite** che consolidano giochi specifici da varie fonti in un'unica lista.

6.7. Playlist

Le playlist agiscono come filtri all'interno di una collezione. Sono definiti da .txt file nella directory /playlists/ di una collezione . Ogni file contiene un elenco dei nomi dei giochi (senza estensione) che appartengono a quella playlist. Viene favorites.txt una playlist speciale, che può essere modificata in tempo reale dal frontend utilizzando i controlli 'addPlaylist' e 'removePlaylist'.

7. Lanciatori

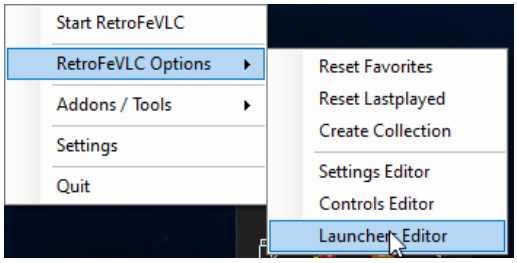

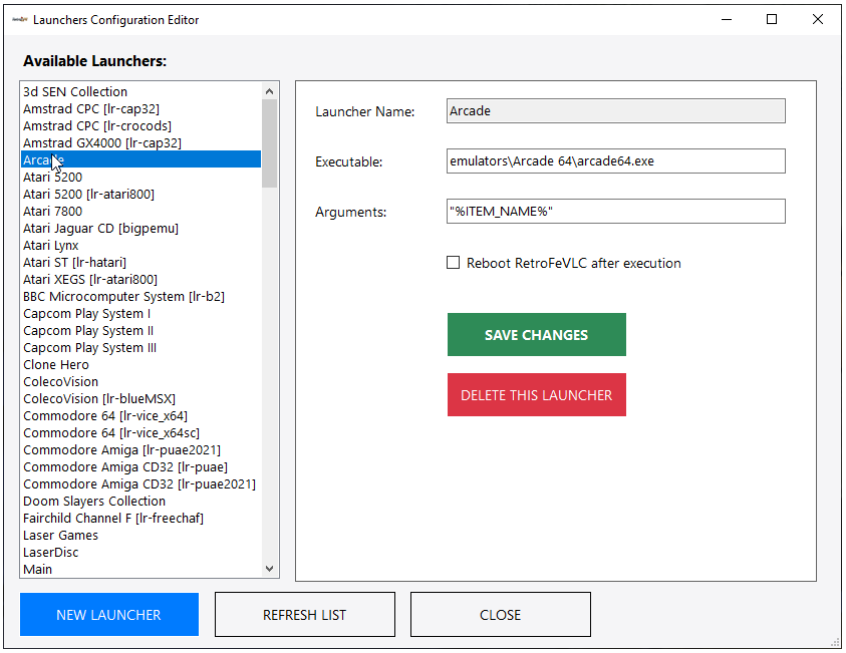

Un file di configurazione del launcher descrive come avviare un programma esterno (emulatore, applicazione o gioco) quando un elemento viene selezionato.

7.1. Configurazione del lanciatore

Ogni file .conf nella directory /launchers/ definisce un launcher. Le due proprietà principali sono eseguibili e argomentazioni.
Esempio per Nestopia: /launchers/NES.confexecutable = D:\RetroFeVLC\Emulators\Nestopia\nestopia.exearguments = "\"%ITEM_FILEPATH%\""

Nota le virgolette intorno a "%ITEM_FILEPATH%". Questo è fondamentale per gestire correttamente i nomi dei file con spazi.

7.2. Variabili del lanciatore

Queste variabili vengono sostituite da RetroFeVLC a runtime per trasmettere le informazioni all'emulatore.

Variabile	Descrizione	Esempio
%ITEM_FILEPATH%	Percorso completo dell'item	D:/ROMs/Nintendo/Super Mario Bros.nes
%ITEM_NAME%	Il nome dell'oggetto	Super Mario Bros
%ITEM_FILENAME%	Nome file senza percorso	Super Mario Bros.nes
%ITEM_DIRECTORY%	Cartella in cui esiste il file	D:/ROM/Nintendo
%ITEM_COLLECTION_NAME%	Nome della collezione dell'oggetto	Nintendo Entertainment System
%RETROFE_PATH%	Posizione delle cartelle del frontend	D:/RetroFeVLC

7.3. Esempio di Launcher Avanzato

Puoi creare comandi di avvio più complessi, ad esempio, per caricare uno stato di salvataggio specifico con un gioco.

```
# Fai caricare automaticamente uno stato di salvataggio da RetroArch per la ROM quando avvia
eseguibile = emulatori\RetroArch\retroarch.exe
argomenti = -L core\fmsx_libretro.dll --appendconfig "config\_System\Microsoft MSX\SYSTEM.cfg" --stato "states\Microsoft MSX\%ITEM_NAME%.state" "%ITEM_FILEPATH%"
```

8. Layout (*"per utenti avanzati – le modifiche possono compromettere la tua build".)*

Non entrerò nell'argomento perché questa guida non riguarda i layout.

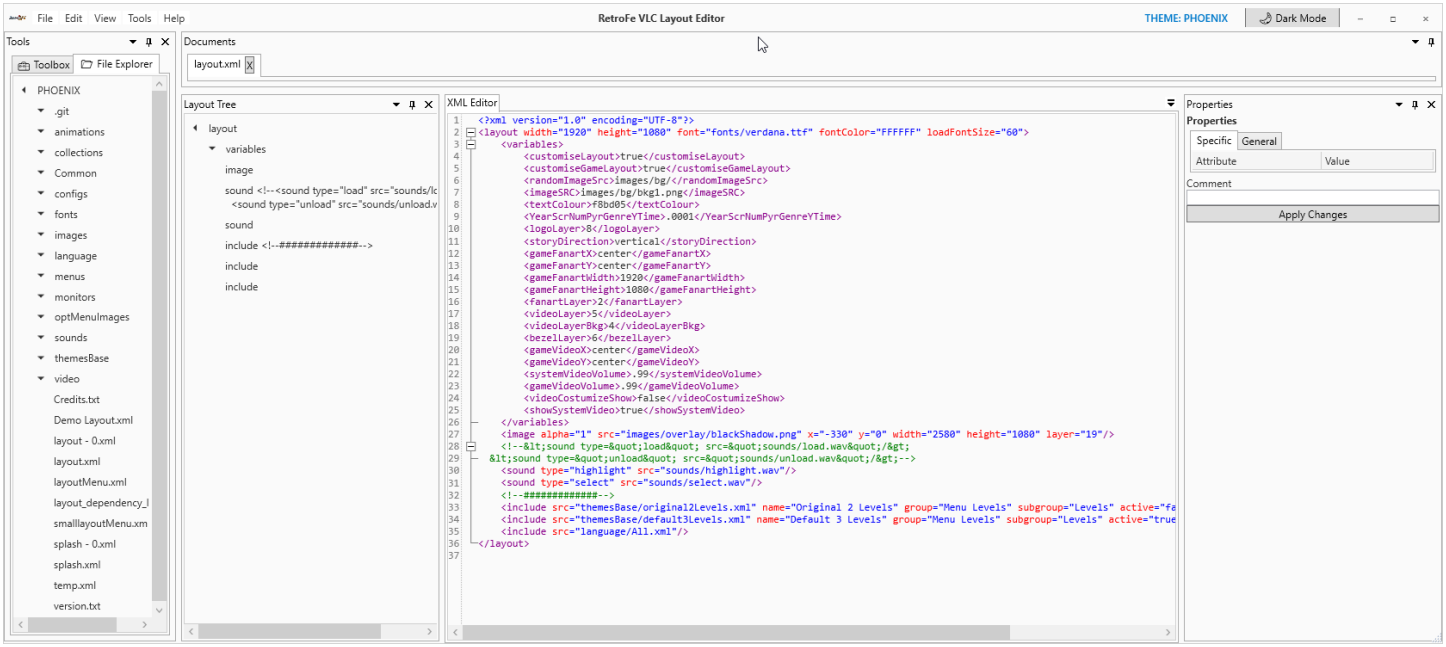

(Editor di impaginazione)

I layout definiscono l'intera esperienza visiva di RetroFeVLC. Sono costruiti utilizzando file XML e un ricco insieme di componenti e parametri.

Una disposizione generalmente consiste nella seguente struttura:

```
<layout>
 <variables/>
 <include/>
 <sound/>
 <menu/>
 <video/>
 <image/>
 <text/>
 <reloadableAudio/>
 <reloadableVideo/>
 <reloadableImage/>
 <reloadableText/>
 <reloadableScrollingText/>
</layout>
```

8.1. Struttura della Struttura della Struttura del Core

```
<layout width="1920" height="1080" font="Roboto-Bold.ttf">

<!-- Elementi statici -->

    <image src="background.png" />
    <text value="My Awesome Setup" />

<!-- Elementi dinamici che si aggiornano alla selezione -->

    <variables></variables>
    <include src="path"/>
    <reloadableImage type="logo" mode="system" />
    <reloadableVideo type="video" />
    <reloadableText type="year" />

<!-- La lista del menu principale -->

    <menu type="vertical">
        ...
    </menu>
</layout>
```

8.2. Informazioni generali sulla disposizione

- **Struttura della directory:** ogni layout è una cartella in /layouts/ contenente almeno un layout.xml. Un splash.xml può essere aggiunto per una schermata di avvio.
- **Sovrascritti di layout:** RetroFeVLC utilizza un potente sistema di override, cercando i file di layout in un ordine specifico (per monitor, per rapporto, poi predefinito). Permette anche layout per collezione e persino per gioco.
-
- **Layout Include:** supporta file xml divisi, ad esempio (<include src="ButtomBar/all.xml"/> - sorgente sempre dalla layout.xml root (VLC)
- **Variabili di layout:** supporta variabili (supporta variabili nest nei file split e "${randomImageSrc}bkg1.jpg" (VLC)
-
- **Layout per partita:** Una caratteristica chiave di RetroFeVLC VLC è la possibilità di creare un layout unico per un singolo gioco intitolando un file XML (ad esempio, Super Metroid.xml) nella directory del layout della collezione. Questo crea una pagina dedicata a quel gioco, accetta default.xml che si crea per tutti i giochi.

9. Metadati

RetroFeVLC utilizza un database centrale, meta.db, per memorizzare informazioni ricche sui giochi. Questo database è popolato dai file che inserisci nella cartella /meta/ .
Importante: Il sistema di metadati viene usato per **aggiungere informazioni** alle liste di giochi che RetroFeVLC genera dalle cartelle delle vostre rom . Non crea le liste dei giochi in sé.

9.1. Formati di metadati supportati

- **HyperSpin XML:** Inserisci file XML del database HyperSpin in /meta/hyperlist/. RetroFeVLC legge tag come <descrizione>, <produttore>, <anno>, <genere>, ecc.
-
- **file truRIP (super)dat:** Inserire file DAT in /meta/trurip/.
-
- **MAME XML:** Inserisci l'output -listxml di MAME in /meta/mamelist/.

9.2. Sovrascrivere i metadati

Puoi aggiungere o sovrascrivere informazioni per un gioco specifico creando un file .conf in /collections/<collection_name>/info/<item_name>.conf. Perché questo funzioni, devi impostare overwriteXML = sì nel tuo global settings.conf.
Esempio: /collections/MAME/info/mslug.confmanufacturer = Anno corporato Nazca = 1996

10. Funzionalità VLC di RetroFeVLC

La versione "RetroFeVLC VLC" introduce una serie di potenti nuove funzionalità, migliorando significativamente la personalizzazione e le prestazioni. Molti di questi sono stati integrati nelle sezioni sopra, ma questa sezione offre una panoramica focalizzata.

- **Controllo Avanzato della Visualizzazione:** Nuove impostazioni come vSync, ScaleQuality e layout ScaleMode offrono un controllo fine sul rendering.
-
- **Motore di Layout Migliorato:**
  - **Menu a griglia:** un nuovo tipo di <menu="Grid"> per creare navigazione 2D basata su griglia.
  -
  - **Layout per partita:** La possibilità di creare un layout unico di [GameName].xml per singoli giochi.
  -
  - **Slideshow & Randomizzazione:** Potenti attributi casuali e slideShow per immagini e video.
  -
  - **Supporto per immagini animate:** Controlla le animazioni GIF con attributi frameLoop e velocità.
  -
  - **Effetti 3D & Warp:** Anima elementi nello spazio 3D con flip3DX/Y e roller3DX/Y, oppure applica distorsione prospettica con attributi wrap.
  -
  - **Layout modulari:** Dividi i layout in più file usando <include> e definisci valori riutilizzabili con <variabili>.
-
- **Statistiche di gioco:** Nuovi tipi di reloadableText come PlayCount, totalPlayTime e topgamename ti permettono di visualizzare direttamente le statistiche di utilizzo nel tuo tema.
-
- **Menu Opzioni In-App:** Un menu integrato (accessibile con F1) per configurare le impostazioni e le opzioni di layout di RetroFeVLC senza modificare manualmente i file.

ADDON 10.1 RetroFeVLC

L'ecosistema RetroFeVLC è arricchito da una suite di potenti addon progettati per semplificare l'esperienza utente, automatizzare compiti complessi e sbloccare nuove funzionalità. Questi strumenti lavorano insieme per creare un ambiente di gioco retrò fluido e altamente personalizzabile. Questa guida fornisce una panoramica dettagliata degli addon principali, delle loro funzionalità e configurazioni.

I seguenti addon saranno trattati in questa sezione:

- Lanciarazzi (start.exe)
- Ricerca
- MenuManager
- Metadata ReGenerator
- GenderFixer

- KioskMode
- Traduttore di storie
- Creatore di alberi di layout
- Layout Editor
- RetroRa Sync – RetroAchievements Sync
- Marquee MonitorDuplicator

10.1.1 Avvio: Avvio RetroFeVLC (start.exe)

Il RetroFeVLC Starter, o start.exe, è il sistema nervoso centrale dell'intero tuo setup. Agisce come un lanciatore intelligente con un solo clic che automatizza una serie di controlli critici pre-volo e processi di background. Semplicemente eseguendo questo programma (manualmente o all'avvio del sistema), ti assicuri che il tuo ambiente RetroFeVLC si avvii perfettamente ogni volta, con tutti i componenti correttamente configurati e sincronizzati.

Caratteristiche chiave e automazione
Lo Starter gestisce automaticamente diversi compiti essenziali al momento del lancio:

1. Supporto Controller Seamless (Seamless Controller): Starter inizializza automaticamente JoyToKey (se installato in \settings\TOOLS\joytokey\) con il tuo profilo preconfigurato. Questo garantisce che la tua levetta arcade, il gamepad o altri controller siano immediatamente riconosciuti non solo dall'ambiente Windows ma anche da ogni emulatore che avvii, offrendo un'esperienza veramente simile a quella di una console fin dal primo secondo.

2. Rete di sicurezza per la stabilità del sistema: Se hai SuperF4 installato (in \settings\TOOLS\SuperF4\), lo avvierà in background. Questo fornisce un'applicazione di terminazione robusta, evitando la necessità di accedere al Task Manager e interrompendo l'esperienza di gioco.

3. Programmi dinamici di avvio/chiusura: L'utente ha 3 opzioni per avviare i propri programmi quando RetroFeVLC viene avviato, si chiude automaticamente alla chiusura.

4. Sincronizzazione in tempo reale della playlist: The Starter garantisce che le tue liste "Preferiti" e "Ultimi Riprodotti" siano sempre sincronizzate al 100%. Indipendentemente dalla collezione di giochi che stai consultando o giocando, qualsiasi gioco che aggiungi ai tuoi preferiti o che giochi di recente viene aggiornato istantaneamente nelle liste master, che vengono poi riflesse su tutto il frontend.

5. Pulizia automatica delle playlist: Per mantenere un'interfaccia utente pulita e focalizzata, lo Starter può essere configurato per monitorare e eliminare automaticamente le cartelle delle playlist indesiderate. Se non vuoi che le raccolte a livello di sistema come "CONSOLE" o "PC GAMES" ingombrino la tua lista globale dei "Preferiti", lo Starter rimuoverà silenziosamente queste cartelle non appena vengono create dal frontend.

6. Superpoteri della Vassoia di Sistema: L'Avviatore gira come un'icona leggera nella barra del sistema, fornendo un accesso rapido alle funzioni di gestione essenziali. Un semplice clic destro sull'icona mostra un menu contestuale con potenti scorciatoie:

- **Avvia RetroFeVLC:** avvia manualmente il frontend.
- Opzioni RetroFeVLC
- **Reset i preferiti:** cancella queste liste per ricominciare da capo.

- **Reset LastPlayed**
- **Crea nuove collezioni:** Una scorciatoia per avviare il processo di creazione della collezione dei favoriti (Nome del gioco).
- **Editor delle impostazioni**
- **Editor dei controlli**
- **Editor dei Launcher**
  - Addon / Strumenti
- **Menu Manager:** Apri istantaneamente MenuManager o il Metadata Re-Generator.
- **Rigeneratore di metadati:** Correggi le grandi liste di metadat.xml per correggere i giochi esistenti
- **GenreFixer:** Corregge i generi dal file di metadati (ad esempio Game Series (Contro lo stesso genere per tutti)
- **Modalità Kiosk:** Abilita o disabilita facilmente la Modalità Kiosk.
- **Traduttore di storie:** traduce le gamename.txt delle storie dei videogiochi
- **Layout Tree Maker:** è più un'opzione Layout File Manager / Variable Manager per unire.
- **Editor layout:** Layout Maker / Editor
- **RetroRa Sync:** Sincronizzatore RetroAchievements
  - **Impostazioni:** gestisce le impostazioni di avvio.

Uscire: Spegnere nettamente lo Starter e i processi di background associati.

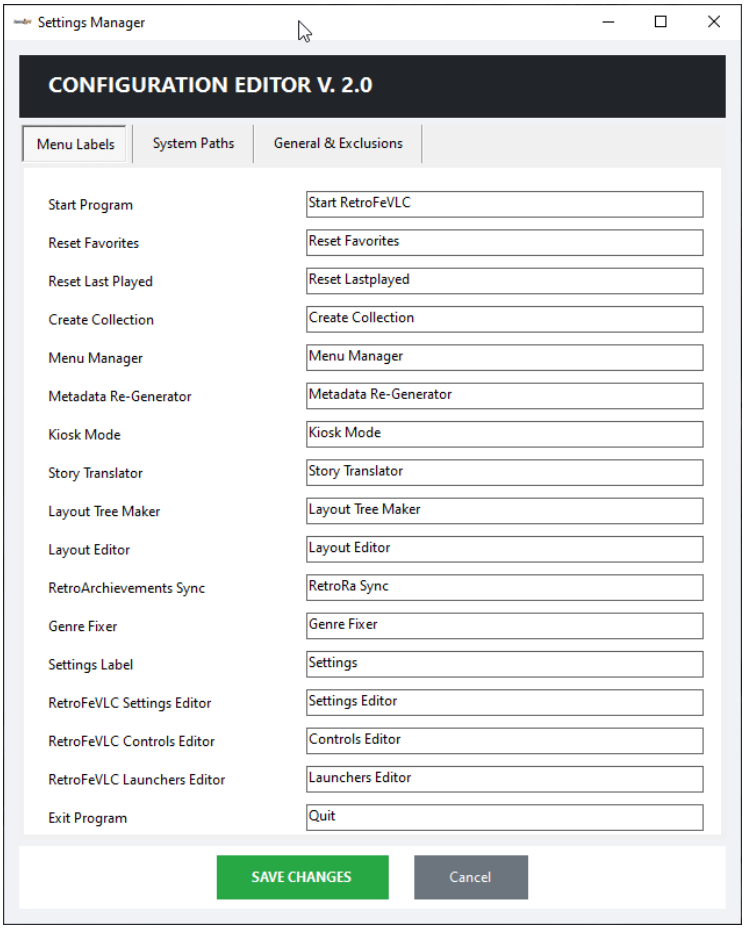

Impostazioni GUI di configurazione (Start.json)

Il comportamento dello Starter è controllato da un file Start.json situato nella stessa directory. L'utilizzo dell'interfaccia grafica permette di personalizzare quasi ogni aspetto del suo funzionamento. Di seguito una configurazione di esempio seguita da una spiegazione dettagliata di ogni parametro.

Riferimento dei parametri di configurazione

Parametro	Descrizione
IsSystemTraySupported	Imposta su true per abilitare l'icona della barra del sistema e il suo menu contestuale.
OnStartLaunchRetroFe	Se fosse vero, RetroFE/RetroFeVLC verrà avviato automaticamente non appena l'applicazione Starter sarà eseguita. Se usi KioskMode, attiva prima questo.
Menu*	Questi valori di stringhe (ad esempio, MenuStartProgram, MenuExitProgram) definiscono le etichette di testo che appaiono nel menu contestuale della barra di sistema per ogni azione (possono usare Translations).
PlayListsSize	Definisce il numero massimo di voci da mantenere nelle playlist dinamiche come "Last Played".
HyperListFolder	Specifica il percorso relativo verso la cartella contenente i tuoi file XML di metadati (iperliste).
CollectionsRoot	La directory radice dove sono memorizzate tutte le tue collezioni di giochi.
FavoritesCollectionsFolder	La sotto-directory all'interno di una collezione dove sono memorizzate le liste dei preferiti.
FavoritesFolder	Il nome della cartella principale "Preferiti".
LastPlayedFolder	Il nome della cartella master "Last Played".
AllGamesFolder	Il nome della cartella principale "Tutti i giochi".
ExcludedFolders	Una serie di nomi di cartelle che verranno automaticamente rimossi dalle playlist come "Preferiti" per evitare il disordine. Questo è indistinto per le maiuscole e minuscole (case indifferent).

Editor

delle impostazioni Interfaccia grafica utente per gestire tutte le impostazioni di RetroFeVLC

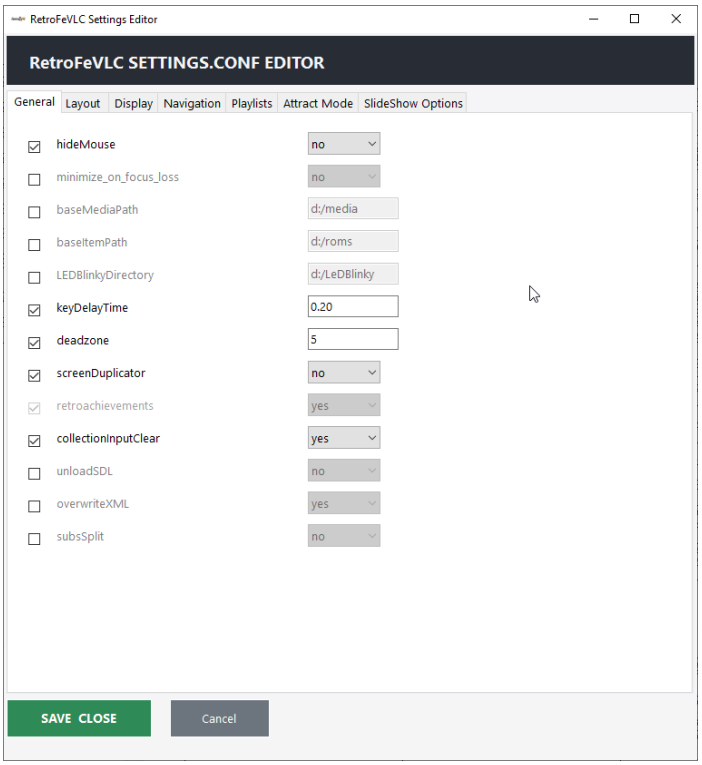

Interfaccia grafica dell'editor dei controlli

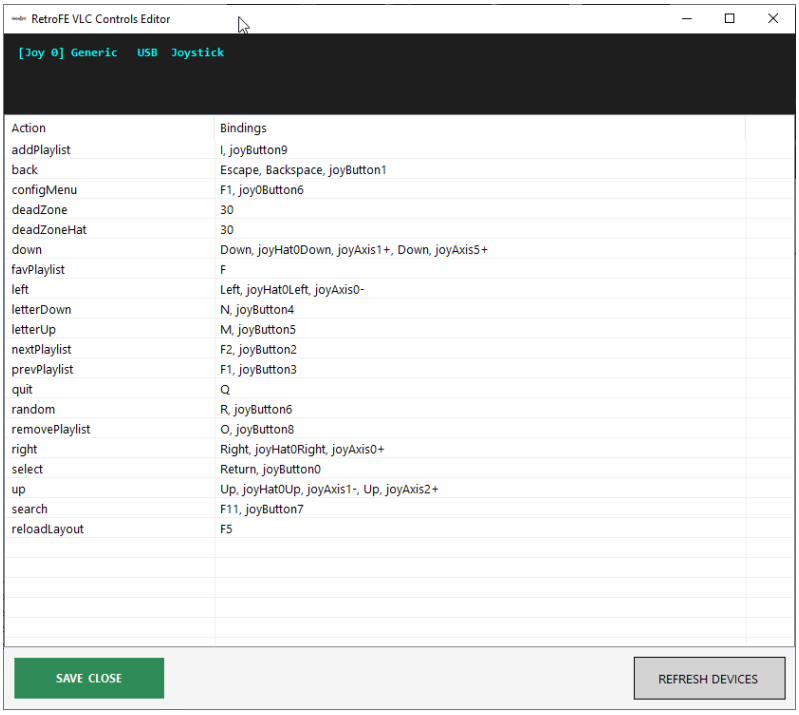

Action	Bindings
addPlaylist	I, joyButton9
back	Escape, Backspace, joyButton1
configMenu	F1, joy0Button6
deadZone	30
deadZoneHat	30
down	Down, joyHat0Down, joyAxis1+, Down, joyAxis5+
favPlaylist	F
left	Left, joyHat0Left, joyAxis0-
letterDown	N, joyButton4
letterUp	M, joyButton5
nextPlaylist	F2, joyButton2
prevPlaylist	F1, joyButton3
quit	Q
random	R, joyButton6
removePlaylist	O, joyButton8
right	Right, joyHat0Right, joyAxis0+
select	Return, joyButton0
up	Up, joyHat0Up, joyAxis1-, Up, joyAxis2+
search	F11, joyButton7
reloadLayout	F5

per gestire tutti i controlli RetroFeVLC

10.1.2 Ricerca

L'addon Search offre capacità di ricerca di gioco integrate e velocissime direttamente all'interno dell'interfaccia RetroFeVLC. Per gli utenti con enormi librerie di giochi, questo strumento è indispensabile per individuare rapidamente un titolo specifico. Quando attivato, presenta una semplice finestra di dialogo di ricerca. Se vengono trovate corrispondenti, RetroFeVLC naviga automaticamente a una lista temporanea dei risultati. Se non si trovano corrispondenze, ti chiede se vuoi fare un'altra ricerca, e se no, ti riporterà perfettamente alla vista precedente.

Come funziona

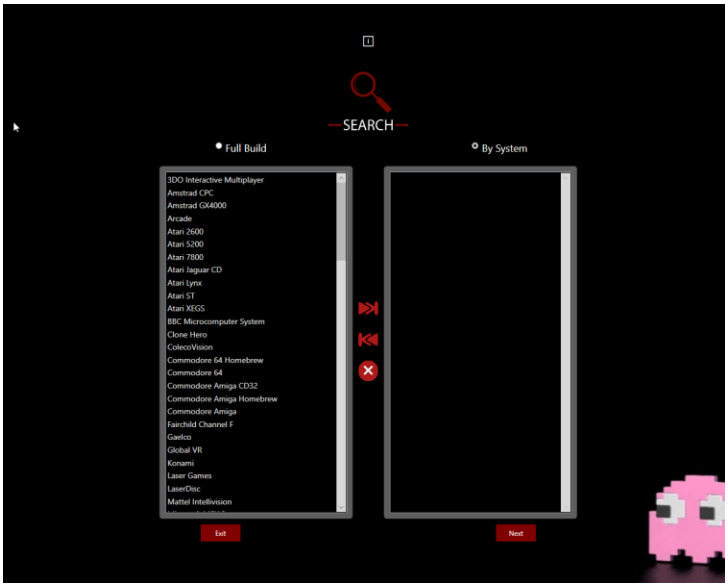

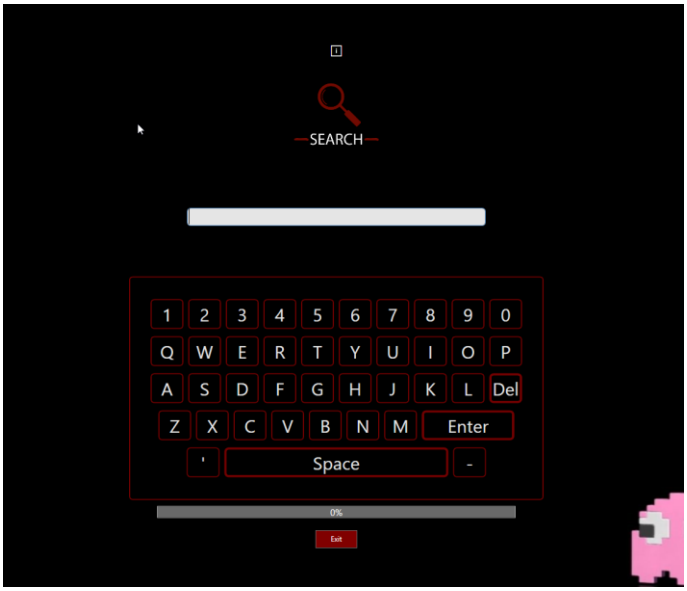

- **Tasto rapido predefinito:** La funzione di ricerca è tipicamente assegnata al tasto F11. Questo può essere facilmente personalizzato su qualsiasi tasto o tasto controller usando GUI Controls Editing o il file controlls.conf per adattarsi meglio alla tua configurazione.

- **Opzioni di ricerca:** L'addon offre due modalità di ricerca distinte per restringere la tua query:
  - **Cerca per sistema:** Ti permette di selezionare uno o più sistemi specifici (ad esempio, "Super Nintendo", "Sega Genesis") all'interno della ricerca.
  - **Ricerca completa delle build:** Effettua una ricerca globale su tutta la tua libreria di giochi contemporaneamente.

- **Interfaccia compatibile con gamepad:** La finestra di dialogo di ricerca è pensata per i cabinet arcade e il gaming sul divano. Puoi usare la levetta analogica o il D-pad del tuo gamepad per controllare il cursore del mouse a schermo e usare i pulsanti per selezionare le opzioni, usare la tastiera virtuale e confermare la tua ricerca.

- **Supporto tastiera:** Per un input più rapido, la finestra di dialogo di ricerca supporta completamente l'inserimento diretto di testo tramite tastiera fisica.

10.1.3 MenuManager

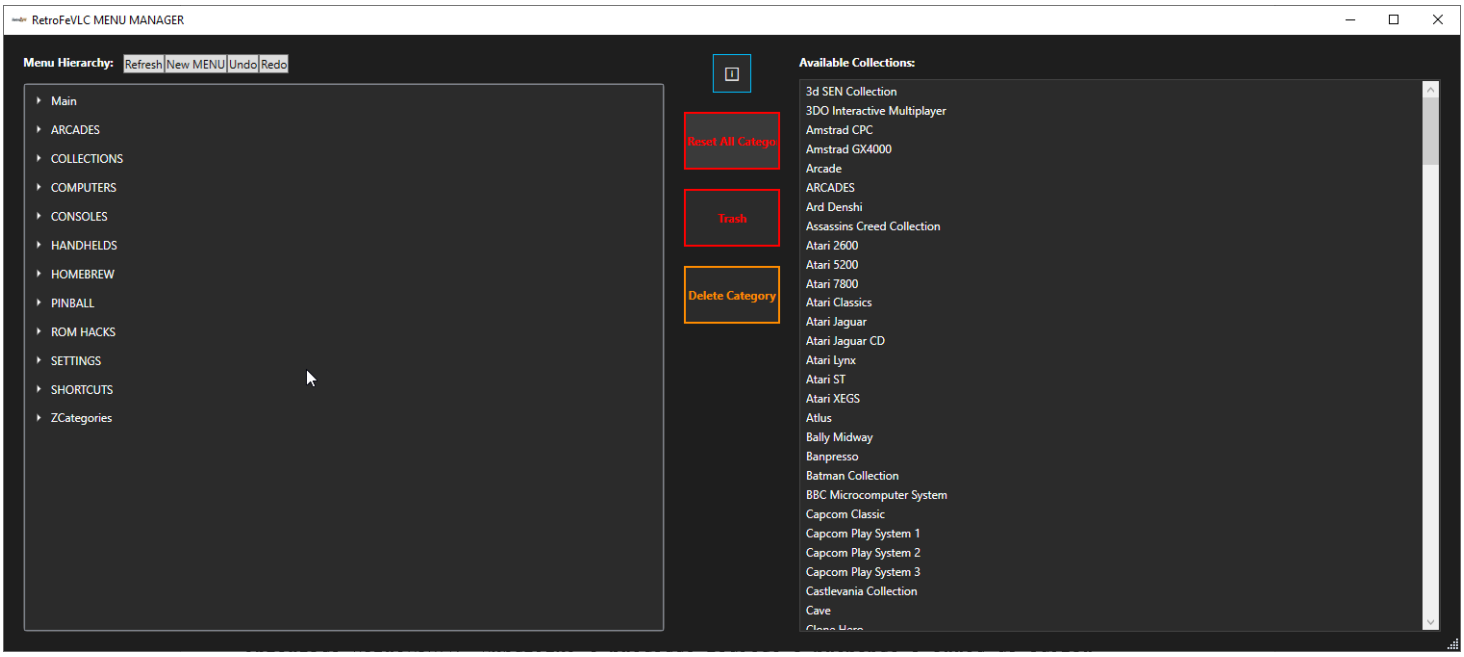

MenuManager è un'applicazione visiva potente che rivoluziona il modo in cui organizzi il frontend RetroFeVLC. Sostituisce il processo tedioso e soggetto a errori di modificare manualmente i file di testo (\menu\collectionName.txt) con un'interfaccia grafica intuitiva di trascinamento e rilascio. Questo strumento consente agli utenti di costruire e mantenere senza sforzo una struttura di menu pulita, logica e profondamente andata.

Capacità Core

- **Gestisci le categorie:** Crea, rinomina o elimina facilmente categorie del menu principale come "Arcade", "Console", "Portatili" e "Computer".
- **Crea sottomenu:** Crea una struttura gerarchica creando sottomenu annidati all'interno di qualsiasi categoria (ad esempio, "Console" -> "Nintendo" -> "Nintendo 64").
- **Organizza i link dei menu:** gestisci visivamente i file/*.txt che collegano le tue collezioni di giochi.
- **Gestisci le collezioni personalizzate: integra** senza soluzione di continuità le tue collezioni personalizzate nella struttura del menu.
- **Controlli intuitivi: Riorganizza** l'intero menu semplicemente trascinando gli elementi. Il feedback visivo rende facile comprendere la struttura a colpo d'occhio.
- **Annullare la funzionalità:** Hai commesso un errore? MenuManager include una funzione di annullamento, che ti permette di annullare istantaneamente le modifiche senza rischi.

10.1.4 Rigeneratore di metadati

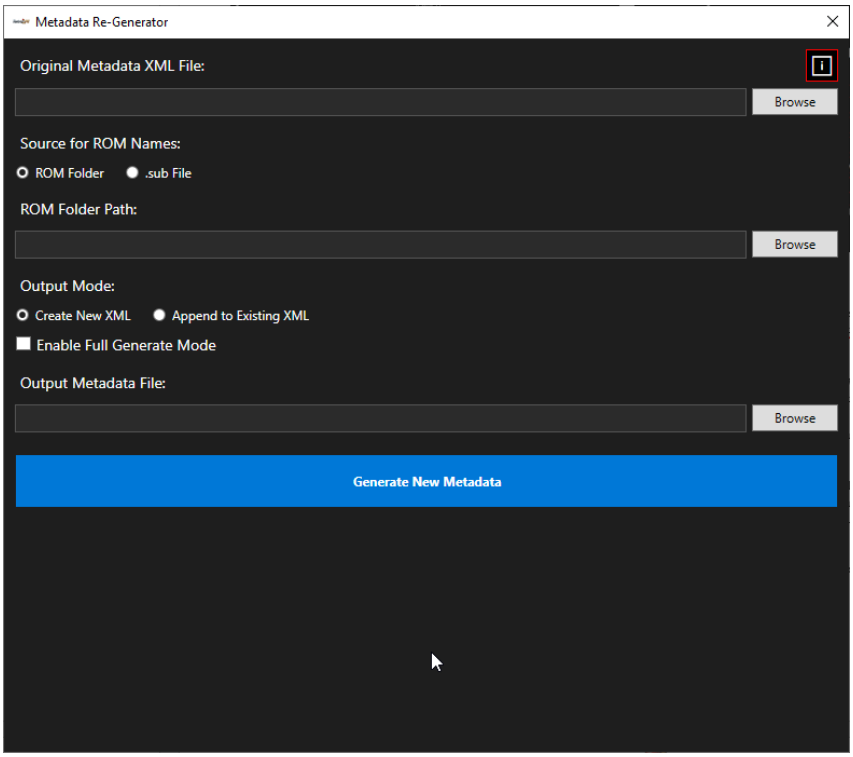

Il Metadata Regenerator è uno strumento specializzato per creare e personalizzare file XML di metadati, comunemente noti come "iperliste". La sua funzione principale è analizzare le iperliste grandi esistenti e generarne di nuove, più piccole, basandosi su criteri specifici. Questo è particolarmente utile per suddividere le collezioni monolitiche in sotto-collezioni più gestibili e a tema.

Esempio di caso d'uso: immagina di avere un singolo file Arcades.xml per MAME contenente migliaia di giochi. Utilizzando il Metadata Regenerator, puoi analizzare questo file ed estrarre solo i giochi appartenenti al driver "Sega System 16", creando una nuova lista ipertestuale dedicata al Sega System 16.xml.

Caratteristica principale

Un vantaggio significativo dell'utilizzo di questo strumento è che consente una nuova opzione di layout all'interno di RetroFeVLC per visualizzare un rapporto di conteggio partite. Disponendo sia della lista principale (ad esempio, Arcades.xml) sia della sotto-lista generata (ad esempio, Sega System 16.xml), il frontend può mostrare quanti giochi dal totale disponibile sono inclusi nella tua build attuale (ad esempio, "MAME: 2000 / 26000").
Ti permette di creare liste ottimizzate per la tua collezione. Riduci i file XML di

grandi dimensioni (ad esempio, da 15MB a 2MB) filtrando solo i giochi che hai installati. Questo rende l'avvio e la ricerca del programma molto più fluido e veloce.

10.1.5 MonitorDuplicator Marquee (ScreenDuplicator)

Il Marquee MonitorDuplicator è un addon innovativo per utenti con setup arcade multi-monitor, in particolare quelli con un display secondario a tendone. Questo strumento ti permette di rispecchiare qualsiasi parte della tua schermata principale di gioco sul monitor principale. Offre controllo completo sulle aree di origine e destinazione, permettendoti di ridimensionare, riposizionare e persino visualizzare contemporaneamente più regioni speculari per un singolo gioco.

Come funziona
La configurazione viene gestita tramite una combinazione di file di impostazioni e file JSON per ogni gioco.

1. Abilita l'addon: Innanzitutto, devi abilitare la funzione duplicator all'interno del file settings.conf principale.

2. Crea una cartella specchio: aggiungi una cartella specchio dedicata alla collezione che desideri configurare.

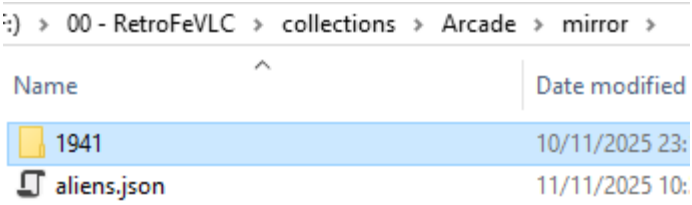

3. Definire le regioni specchio: all'interno della cartella specchio, creare file JSON per definire i parametri specchio. La configurazione specifica le coordinate di ingresso (sorgente) e uscita (destinazione) (x, y) e le dimensioni (altezza, larghezza).

- Per uno specchio singolo, crea un file chiamato gamename.json.
- Per più specchi indipendenti per lo stesso gioco, crea file numerati come gamename-1.json, gamename-2.json, ecc.

  aliens.json

```
{
  "X": 881,
  "Y": 17,
  "W": 1002,
  "H": 137,
  "WinX": 670,
  "WinY": -1072,
  "WinW": 1176,
  "WinH": 122,
  "Screen": 2,
  "Refresh": 16,
  "BorderRadius": 15,
  "GameExeName": "arcade64.exe"
}
```

10.1.6 SimpleKioskMode

SimpleKioskMode è un'utilità progettata per trasformare il tuo PC in un chiosco dedicato e sicuro. Di fatto blocca la Shell di Windows, impedendo agli utenti di accedere al sistema operativo sottostante, e garantisce che l'applicazione scelta RetroFeVLC sia sempre in funzione. Questo è ideale per mobili pubblici da sala giochi, mostre museali o per creare un ambiente di gioco retrò puro e immersivo a casa.

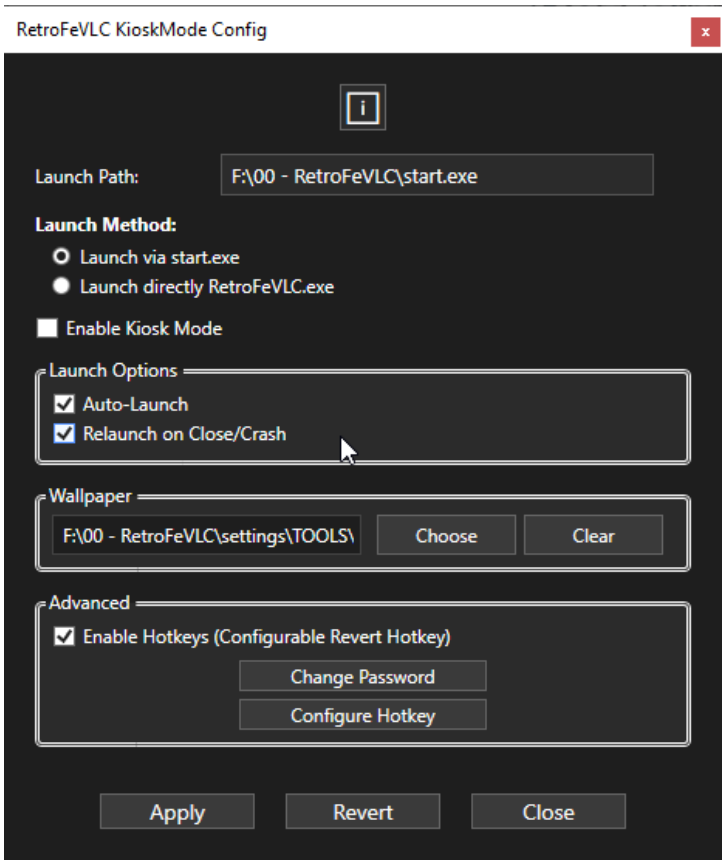

Caratteristiche principali

- ✅ **Blocca la Shell:** Sostituisce la Shell standard di Esplora Esplora Windows, impedendo l'accesso al desktop, al menu di avvio e alla barra delle applicazioni per un'esperienza senza distrazioni.
- ✅ **Auto-Avvio e Riavvio:** avvia automaticamente l'applicazione specificata all'avvio. Se l'applicazione viene chiusa o si blocca, KioskMode la riavvierà automaticamente.
- ✅ **Uscita sicura:** Uscire dalla modalità Kiosk richiede una combinazione specifica di tasti rapidi (Ctrl+Alt+C) seguita da una password, assicurando che gli utenti non autorizzati non possano bypassarla.
- ✅ **Configurazione semplice:** Fornisce un'interfaccia utente semplice per impostare il percorso dell'applicazione, cambiare la password di uscita e attivare le funzioni. Include anche la registrazione per facilitare la risoluzione dei problemi.

10.1.7 Fissatore di genere

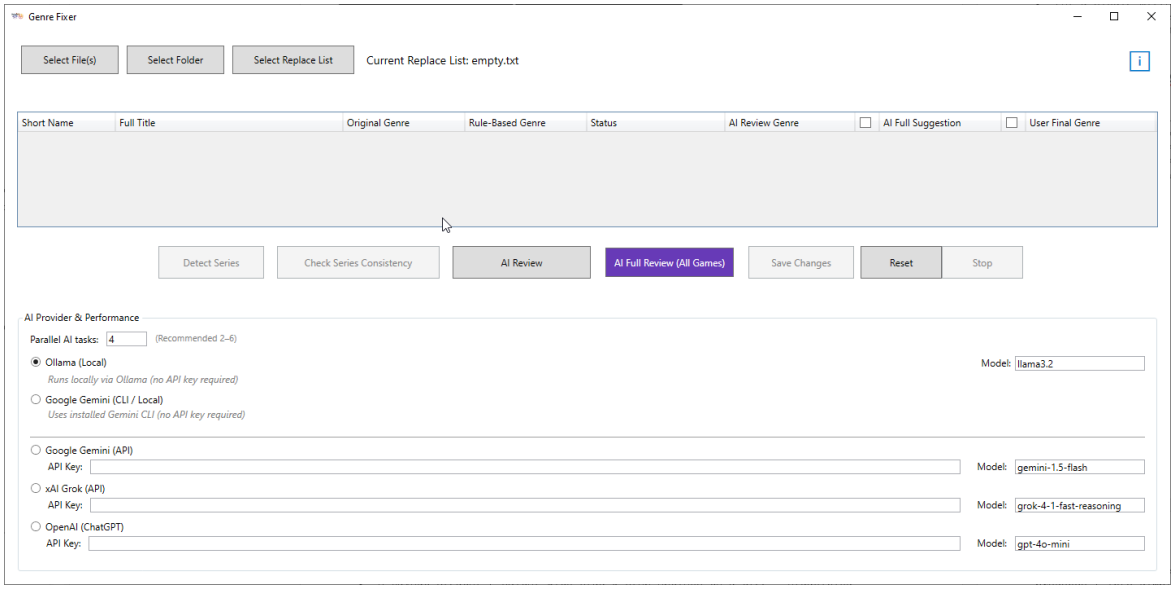

- Corregge automaticamente tutti i Generi da un file di metadati usando l'IA

10.1.8 Traduttore di storie

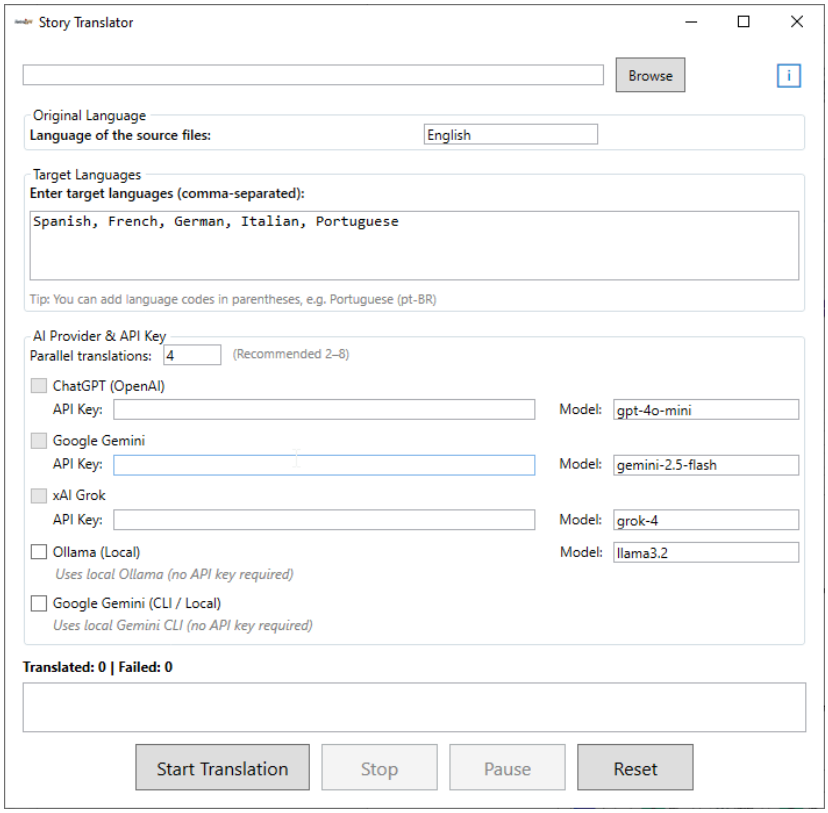

- Traduce automaticamente una cartella selezionata come \medium_artwork\story\ in una o più lingue selezionata usando l'IA.

10.1.9 Editor di layout

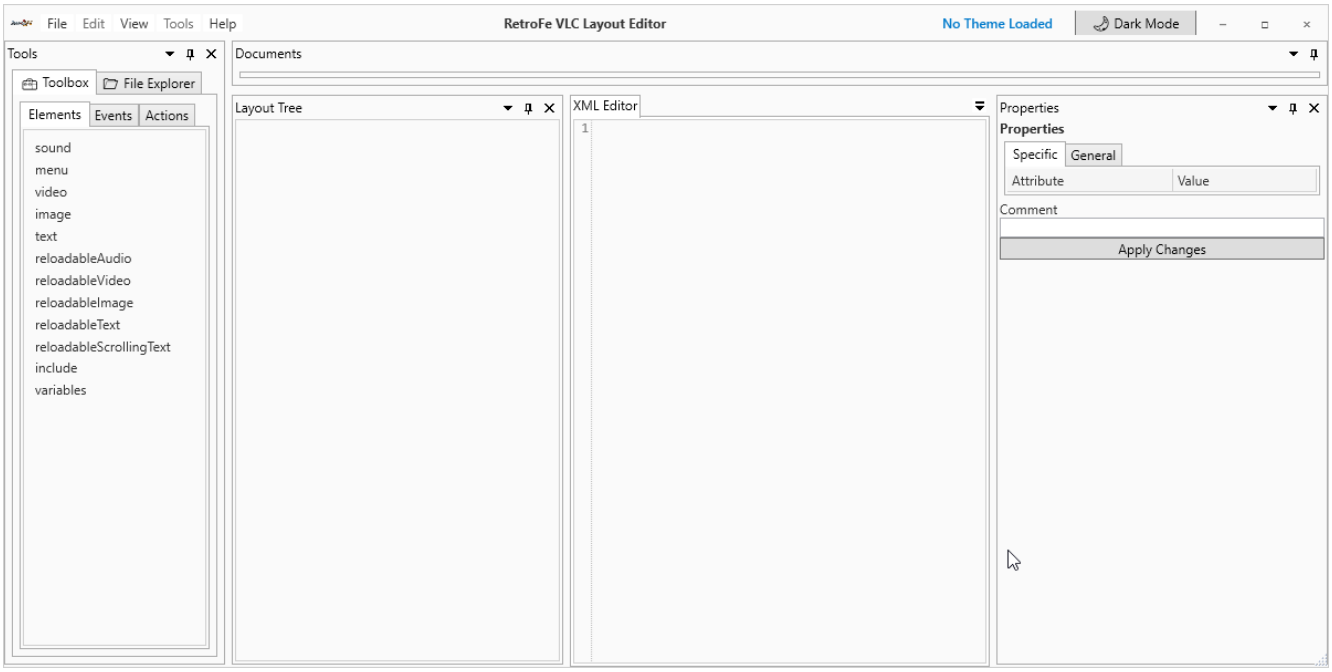

- Un Layout Creator / Editor con opzioni Drag & Drop su un albero – organizzando tutto, evitando errori di ortografia e strutturali.

Di: RFSVIEIRA

10.1.10 Creatore di Alberi di Layout

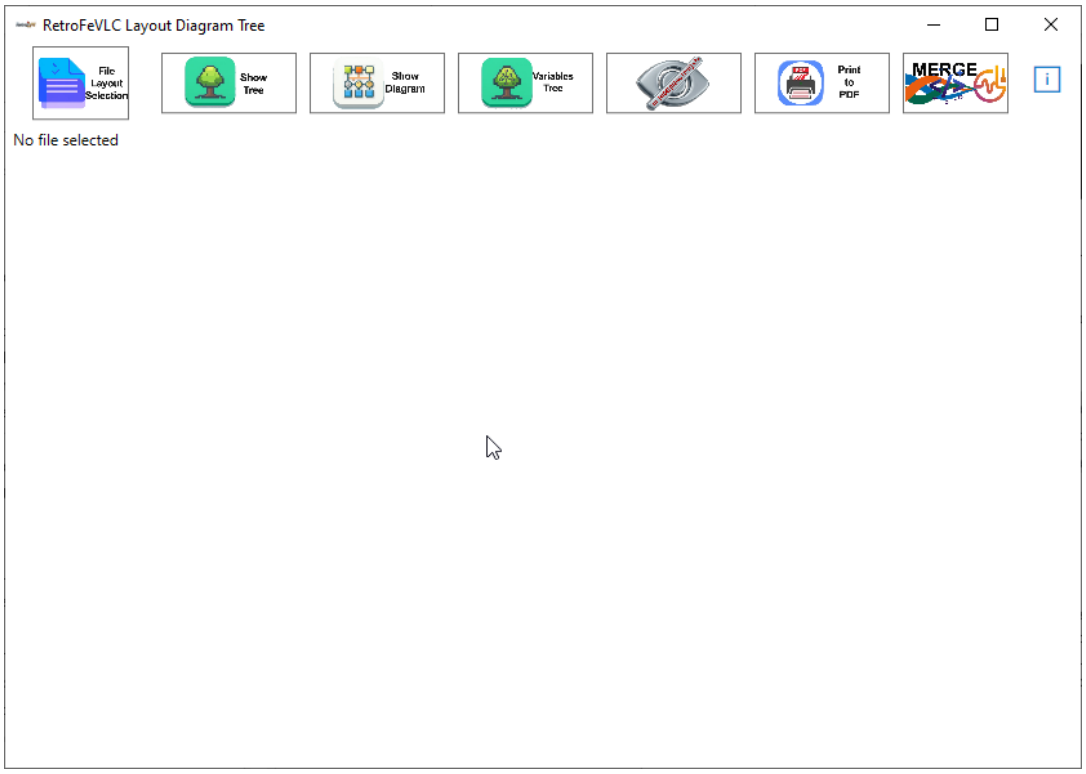

- È un addon che completa l'Editor di Layout, utile per layout più complessi con molte variabili e strutture di inclusione più complesse.

10.1.11 RetroRa - Sincronizzazione RetroAchievements

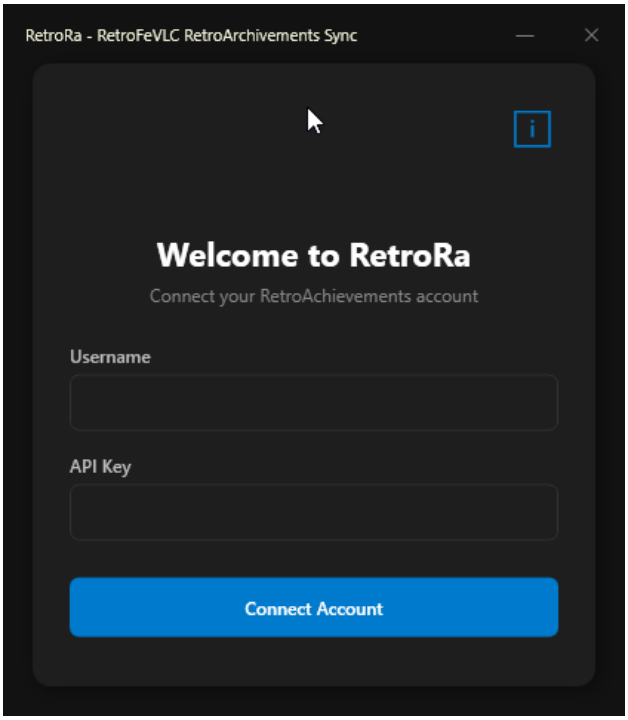

- Esporta automaticamente i tuoi progressi RetroAchievements (sblocchi, percentuali di punti, date, presenza ricca...) in semplici file GameName.conf per ogni gioco. Perfetto per mostrare statistiche di completamento, medaglie, date di maestria e attività recenti direttamente nel frontend della tua sala giochi.

11. Sistema di menu delle opzioni

Una delle aggiunte più significative di RetroFeVLC è il Menu Interattivo delle Options, che consente la configurazione al volo delle scelte di layout direttamente dal frontend.

11.1. Il Menu di Layout

Questo menu ritiene il tuo layout.xml principale per offrire opzioni per personalizzare il tema stesso. Funziona utilizzando un insieme di attributi speciali sugli elementi del layout.

Attributo	Scopo
group	Assegna l'elemento a una categoria di livello superiore nel menu delle opzioni (ad esempio, group="MAIN_MENU").
subgroup	Assegna l'elemento a una sottocategoria all'interno di un gruppo (ad esempio, sottogruppo="MENU_STYLE").
name	Il nome di visualizzazione dell'opzione nel menu (ad esempio, name="Vertical Wheel").
active	Vero o falso. Determina se l'elemento è attualmente abilitato. Questo è il valore che l'utente attiva attivamente.
shared	Collega più elementi. Quando un'opzione viene attivata, altri elementi con lo stesso nome 'condiviso' possono essere gestiti automaticamente.

```
<!-- In layout.xml, questi due elementi creano una scelta interattivabile nel menu -->

<menu name="Horizontal_Bottom" group="MAIN_MENU" subgroup="MENU" active="true" />
<menu name="Vertical_Left"     group="MAIN_MENU" subgroup="MENU" active="false" />
```

Nel menu Options, nel gruppo "MAIN_MENU", l'utente vedeva due opzioni. Attivando "Vertical_Left" si disattivava automaticamente "Horizontal_Bottom", permettendo una facile personalizzazione del tema senza modificare XML.

11.2. Styling del menu delle opzioni (layoutmenu.xml)

L'aspetto stesso del menu delle opzioni è completamente personalizzabile tramite un file separato, `layoutmenu.xml`. Questo file ti permette di definire la dimensione della finestra del menu, lo sfondo, i font, i colori dei titoli e delle barre di selezione, e fornisce persino stringhe di testo per la localizzazione.

12. Informazioni

Questa guida celebra la versione RetroFeVLC, ricca di nuove funzionalità!
Perché lo sto facendo?!

- Solo Thoth, mancava qualcosa.

Informazioni su questo progetto RetroFeVLC:

Sono entusiasta di condividere alcuni aggiornamenti su cui sto lavorando per RetroFeVLC, un fork di RetroFE. È un progetto open-source straordinario con licenza GPL3 con cui ho sperimentato nel tempo libero. Il mio obiettivo è stato migliorare il programma e renderlo ancora più piacevole per gli utenti.
Il mio approccio e le mie intenzioni
Voglio essere chiaro: non sono uno sviluppatore C++ formalmente formato. Sono solo un appassionato curioso che ama immergermi nel codice e cercare di migliorare le cose. Il modo in cui ho implementato questi cambiamenti potrebbe non essere perfetto — anzi, probabilmente è tutt'altro che un manuale — ma ha comunque portato a miglioramenti significativi. Non sono qui per affermare di essere migliore di chiunque altro o per calpestare i piedi di nessuno stesso. Facciamo tutti parte della stessa comunità, lavorando per rendere RetroFE/RetroFeVLC il meglio possibile.
Il mio obiettivo è contribuire positivamente a questo progetto, non creare conflitti con altri sviluppatori. Ho molto rispetto per tutti quelli coinvolti in RetroFE.
Grazie per aver letto.

13. Crediti e ringraziamenti

Questa guida è stata creata utilizzando la documentazione principale di RetroFE — il merito completo va al suo o i creatori originali.

Un ringraziamento molto speciale al creatore di RetroFE. Senza il loro lavoro e la licenza GPLv3, non sarebbe stato possibile fare un fork del progetto ed evolverlo in RetroFE VLC.

Un ringraziamento speciale e personale alla mia famiglia per il loro supporto, pazienza e comprensione durante il tempo in cui ho lavorato a questo progetto invece di stare con loro.

E infine, grazie a tutti nella comunità del retro gaming per l'ispirazione e il supporto.

14. Collegamenti ufficiali

Sito web - https://retrofevlc.eu/
Documentazione - https://retrofevlc.infy.uk/
Tema ufficiale - https://github.com/RFSVIEIRA/PHOENIX
Discord - https://discord.gg/2aYRHdUrVf

Di: RFSVIEIRA