HARVARD | BUSINESS | SCHOOL

912-P01

REV: APRIL 11, 2011

BENJAMIN EDELMAN

THOMAS R. EISENMANN

Google Inc.

A missão do Google é organizar as informações do mundo e torná-las universalmente acessíveis e úteis.

— Missão do Google

Em janeiro de 2010, o Google lançou o dispositivo móvel Nexus One – um telefone elegante, com *touch screen* e acrescido de amplo reconhecimento de voz para reduzir a dependência da forma de entrada de texto por teclado. Desde o outono (no hemisfério norte) de 2008, o sistema operacional Android, do Google, funcionava em diversos telefones móveis, mas o Google estendera seu papel com o Nexus One: projetou o telefone e planejava vendê-lo diretamente aos consumidores. Haveria limite para as aspirações do Google?

Com sede em Mountain View, Califórnia, o Google tinha receita bruta de US$ 21,2 bilhões e um resultado operacional de US$ 5,5 bilhões em 2008. No fim desse ano, a empresa tinha 20.164 funcionários e caixa e equivalentes de US$ 8,7 bilhões. (**Anexo 1** – Finanças do Google de 1999 a 2008.) Fundada em 1999, a empresa completou sua IPO[a] em agosto de 2004 a US$ 85 por ação. O valor de ação do Google ultrapassou US$ 600 em janeiro de 2010, dando à empresa um valor de mercado de US$ 189 bilhões. Enquanto isso, o Google.com detinha 65,6% de todas as pesquisas nos EUA em novembro de 2009; o Yahoo.com, seu concorrente mais próximo, tinha apenas 17,5%.[1] (**Anexo 2** – Parcelas de mercado de motores de busca nos EUA.) Fora dos EUA, a liderança do Google era ainda maior, ultrapassando 90% das questões pesquisadas em inúmeros países. (**Anexo 3** – Parcelas de mercado internacional de motores de busca [países selecionados].)

Desde sua IPO, o Google lançou uma enxurrada de produtos que expandiam seu domínio para além da pesquisa na internet: Gmail, Google Maps, Google Books, Google Finance, Google Docs, Google Calendar e Google Checkout, entre outros. A aquisição do YouTube e do DoubleClick expandiram a presença do Google em vídeos *online* e propaganda de exposição. Essas iniciativas alimentaram especulações sobre os objetivos estratégicos do Google. Produtos como o Gmail e o Finance, assim como aspectos de personalização oferecidos na página do Google, levaram a empresa na direção de portais como o Yahoo! e o MSN, da Microsoft. O Book Search, o Maps e o Checkout sugeriam que o Google estava entrando em lugares tradicionais de gigantes do *e-commerce* como o eBay e a Amazon. Finalmente, o *software* do Google mantido por propaganda, incluindo e-mail, agenda e sistemas de gerenciamento de arquivos, ameaçava as ofertas do Office e do Windows, da

[a] Initial Public Offer, ou oferta pública inicial, em tradução livre (NT).

Caso LACC # 912-P01 é a versão traduzida para Português do caso # 910-036 da HBS. Os casos da HBS são desenvolvidos exclusivamente como base para discussão em sala de aula. Casos não pretendem servir como endossos, fontes primárias de dados ou exemplos de gestão eficaz ou não.

Copyright © 2012 President and Fellows of Harvard College. Para Nenhuma parte desta publicação pode ser reproduzida, arquivada, usada em tabelas ou transmitida em qualquer forma ou através de qualquer meio—electrônico, mecânico, através de fotocópia, gravação ou outros—sem a permissão da Harvard Business School.

Microsoft. Todos esses serviços e diferentes concorrentes levantavam a questão: o que o Google deve fazer em seguida?

Histórico da empresa

A demanda de serviços de pesquisa cresceu com a expansão da World Wide Web. Um dos primeiros serviços de busca, o Yahoo!, selecionava e organizava páginas em categorias por editores humanos. Conforme a rede crescia, a classificação em diretórios tornou-se inviável. O AltaVista criou uma tecnologia que automatizava a pesquisa com base em *crawlers* (programa que automaticamente busca informações em websites) que produziam um índice pesquisável de conteúdos de páginas, junto com algoritmos que classificavam a relevância da página com base em frequência de palavra-chave. O Yahoo! acrescentou o motor de busca algorítmico do AltaVista, mas em 1998 o substituiu pelo Inktomi, que usava processamento paralelo para oferecer mais rapidez e um maior índice.

Conforme os programadores de *website* exploravam os algoritmos de pesquisa repetindo palavras-chave em suas páginas, as buscas geravam cada vez mais resultados irrelevantes – *spams* –, que frustravam os usuários. Em 1998, Sergey Brin e Larry Page resolveram esse problema como alunos de pós-graduação de Stanford. Seu algoritmo PageRank favorecia páginas que eram referenciadas ("*linkadas*") por outras páginas. Esses *links* indicavam que outro programador achou que a página focal merecia atenção. A importância da página focal era determinada pela contagem de seus *links* embutidos, pesando mais os que eram feitos por páginas que o Google já julgara importantes antes.

Em junho de 1999, Brin e Page anunciaram o financiamento inicial para seu novo negócio, o Google, das empresas de elite de capital de risco Sequoia e Kleiner Perkins. Um ano depois, o índice do Google de um bilhão de páginas na internet ultrapassou todos os concorrentes e o Google substituiu o Inktomi como motor de busca do Yahoo!. Na época, o Google se concentrava apenas em busca algorítmica; em dezembro de 1999, a receita do Google vinha exclusivamente do licenciamento de sua tecnologia de busca para o Yahoo! e outros *sites*. Enquanto isso, o Google.com inicialmente não trazia propaganda e – evitando a abrangência de alguns portais – oferecia apenas resultados de pesquisa, sem conteúdo ou ferramentas de comunicação. Em contraste, muitos portais ofereciam inúmeros pacotes de expansão para incentivar os usuários a permanecerem na página, gerando mais visualizações de página e maior receita de anúncios.

A ascensão dos resultados pagos

Nesse meio tempo, um novo modelo robusto surgiu para monetarizar a pesquisa: resultados pagos. Lançados pela Overture (comprada pelo Yahoo! em 2003), os resultados pagos eram anúncios de textos concisos chamados links patrocinados (*sponsored links*) que apareciam ao lado ou intercalados aos resultados da busca. Os anunciantes faziam ofertas por palavras-chave, e as ofertas determinavam a ordem dos anúncios nas páginas de resultados de pesquisa. Resultados pagos eram geralmente vendidos numa base "por clique": o anunciante só pagava quando um usuário efetivamente clicasse em seu resultado.

O sucesso da Overture se apoiava em vários fatores. Primeiro, da perspectiva de profissionais do marketing, indicações de motores de busca eram geralmente mais eficazes que anúncios em sua página, pois usuários de motores de busca geralmente procuravam produtos e serviços que pretendiam comprar em breve. Analistas estimaram que 70% das transações de *e-commerce* começavam em pesquisas na internet, e 40% dos autores de buscas tinham motivação comercial. [2]

Segundo, comprar resultados pagos de acordo com leilões de "custo por clique"[b] (CPC) rendia receitas substanciais para a Overture, enquanto atendia às necessidades de muitos usuários. Para um anunciante, uma posição alta numa página de resultados de pesquisa renderia maior visibilidade, mais cliques e mais vendas. Como resultado, anunciantes frequentemente competiam vigorosamente pelas posições mais altas, implicando altos pagamentos à Overture. Mais importante, os anunciantes pagavam por clique, independentemente de o usuário fazer ou não a compra. Portanto, a estrutura de leilão encorajava os anunciantes a focar suas ofertas em palavras-chave que estivessem mais ligadas a seus produtos, para que seus anúncios fossem relevantes para o pedido dos usuários.

A Overture fornecia anúncios para os três maiores portais (Yahoo!, MSN e AOL), o que atraiu milhares de anunciantes. A cada clique resultante, a Overture pagava uma comissão de "parcela de receita" ao parceiro, ficando com o restante.

Resultados pagos no Google

Em dezembro de 1999, o Google introduziu seus primeiros resultados pagos, que eram vendidos numa base de custo por impressão. (Ou seja, o Google cobrava do anunciante uma quantia fixa cada vez que o usuário visse um anúncio, independentemente de clicar ou não.) Em fevereiro de 2002, adotou uma variante do modelo custo por clique da Overture, pesando as ofertas de CPC pela razão da taxa *real* de cliques de um anúncio (CTR[c]) pela CTR *esperada* (com base nas previsões do Google). Esse peso ajudava a garantir que anúncios relevantes tivessem posições mais proeminentes; um anúncio com baixo CTR sofreria de menor oferta efetiva e seria mostrado com menos proeminência, se mostrado. O método também maximizava a receita do Google, porque um anúncio com alto CPC e baixo CTR oferecia baixa receita.

O Google logo figurou como uma séria ameaça à Overture. Em meados de 2001, embora não tivesse gastado nada em publicidade, o Google.com era o nono maior *website* dos EUA, com 24,5 milhões de visitantes ao mês.[3] Em maio de 2002, o AOL anunciou que trocaria para o Google tanto para resultados algorítmicos de pesquisa quanto para resultados pagos. A parcela de mercado do Google superou a do Yahoo! em 2004 e continuou a crescer, atingindo 58,4% em 2007 e 65,6% em 2009, enquanto a parcela do Yahoo! caía para 17,5%. (A**nexo 2** – Parcelas de mercado de motores de busca nos EUA.)

Em março de 2003, o Google foi além da propaganda de pesquisa ao lançar resultados pagos "contextuais", um produto que chamou de AdSense. Resultados contextuais apresentavam anúncios em páginas de conteúdo principalmente editorial (por exemplo, notícias ou blogs), ao invés de páginas que mostrassem resultados de busca. Por exemplo, uma página iVillage.com sobre alergias mostrava um *link* patrocinado oferecendo um programa de hipnose – "seguro, rápido e garantido" – para acabar com os sintomas da alergia. O Google e outras empresas com tecnologia de busca na internet tinham vantagens ao vender esse tipo de publicidade: eles podiam usar seu índice de conteúdo de páginas de internet para mapear palavras-chave para páginas editoriais adequadas e vender propaganda contextual para clientes que procurassem principalmente anúncios de busca.

O Google também desenvolveu novos serviços que mostravam ainda mais anúncios de busca. Por exemplo, no fim de 2002, lançou o Froogle, um serviço de pesquisa de produto que identificava negociantes para produtos específicos, juntamente com seus preços. O Froogle foi monetarizado por

---

[b] No original, "cost-per-click" (NT).

[c] No original, *click-through rate* (NT).

meio de resultados pagos articulados a resultados de pesquisa; a propaganda não pagava para que seus produtos aparecessem nos resultados de busca do Froogle nem pagava taxas de referência quando os usuários acessavam a página do anunciante pelos resultados do Froogle. Em fevereiro de 2005, o Google lançou o Google Maps, que oferecia movimentação e navegação mais rápidas que os concorrentes na época. O Maps foi lançado sem anúncios, mas o Google logo acrescentou resultados pagos relacionados às áreas acessadas pelos usuários.

Na concorrência pela compra de espaço em *sites* parceiros, o Google prevaleceu numa série de acordos chave. O mais conhecido foi uma guerra de ofertas com a Microsoft pelo direito de mostrar os anúncios do Google nos resultados de pesquisa do AOL. A oferta do Google incluía a compra de 5% das ações do AOL (por US$ 1 bilhão) e o fornecimento de US$ 300 milhões em crédito para a compra de anúncios no Google.[4]

Fatores que afetam as receitas de resultados pagos

A receita de um provedor de resultados pagos dependia de quatro fatores: sua taxa de cobertura, a taxa de clique, o custo médio por clique e a divisão de receita.

- *Taxas de cobertura* – referentes à parcela de questões para as quais pelo menos um resultado pago fosse vendido, eram determinadas conjuntamente pelo tipo de busca de usuário (termos comerciais *versus* não comerciais) e pelo tamanho da base de anunciantes do provedor de resultados pagos.
- *Taxas de clique* – tendiam a crescer com o tempo, conforme os anunciantes melhorassem suas técnicas para direcionar palavras-chave.
- *CPC médio* – aumentava com o tamanho da base de anunciantes do provedor de resultados pagos; ofertas adicionais elevavam os preços de palavras-chave. No fim de 2003, o CPC médio da Overture era estimado em US$ 0,40, enquanto o do Google era US$ 0,30.[5]
- Finalmente, *divisões de receita* – a porcentagem da receita de anúncio que os provedores de resultados pagavam aos afiliados da rede, eram determinadas pela capacidade relativa de negociação das partes e pela intensidade da rivalidade entre provedores de resultados. Para um acordo batalhado como o do AOL, o parceiro podia conseguir até 90% de receita, embora se estimasse que parceiros ordinários tivessem recebido parcelas de 60%-70%.[6]

Melhora na pesquisa e na propaganda

No começo da era das buscas, pelo menos metade das pesquisas dos usuários falhava em fornecer resultados úteis.[7] Para melhorar o desempenho, os engenheiros do Google aperfeiçoavam constantemente os algoritmos de busca. Por exemplo, em janeiro de 2004, o Google lançou a Pesquisa Personalizada, que ordenava os resultados analisando as buscas e os cliques anteriores do usuário. A Pesquisa Personalizada também incluía o Search History, que mostrava um arquivo das buscas passadas do usuário com *links* para resultados acessados. Outras iniciativas incluíam busca local e busca vertical.

Além disso, o Google expandiu seus esforços para atrair mais anunciantes, especialmente locais. Com mais de uma dúzia de escritórios de vendas nos EUA e 30 escritórios internacionais, o Google procurou atingir os mais de 10 milhões de pequenos e médios negócios nos EUA. Embora a maioria desses negócios focasse em vendas locais, os sistemas de meta geográfica do Google podiam focar

seus anúncios nas regiões certas. A oportunidade era boa: os pequenos negócios dos EUA gastavam US$ 22 bilhões em propaganda local, incluindo US$ 10 bilhões em anúncios em Páginas Amarelas impressas.

O Google melhorou suas características de anunciante ao oferecer *software* gratuito aos anunciantes para otimizar as campanhas de resultados pagos. Por exemplo, com o Google Analytics, os anunciantes podiam rastrear quais palavras--chave em anúncios tinham maior chance de render vendas – e aumentar seu gasto com essas palavras e reduzir com outras. Esses e outros refinamentos ajudaram o Google a ganhar significativamente mais que seus concorrentes. no fim de 2005, o Google e seus parceiros ganharam 60% da receita de resultados pagos dos EUA de 52% das buscas do país, o que significava 38% mais receita por busca que o Yahoo!. Em dezembro de 2005, as pesquisas do Google renderam duas vezes mais cliques em resultados pagos do que as buscas do Yahoo! (21% contra 11%).[8]

Observadores davam duas razões para a superioridade desse desempenho: primeiro, o Google melhorou a política de classificação de resultados pagos de acordo apenas com as ofertas de CPC da Overture e também considerava a relevância do resultado. Segundo, no fim de 2005, a rede de resultados pagos do Google atraía de duas a três vezes mais anunciantes que a da Overture.[9] Os anunciantes eram atraídos pelo Google porque sua rede oferecia maior tráfego de busca e permitia menores ofertas mínimas de CPC (US$ 0,01 *versus* US$ 0,05 da Overture).

Em 2007, a compra de US$ 3,1 bilhões da DoubleClick pelo Google o posicionou com força crescente para colocar propagandas de exposição ("banner"), que eram o foco da DoubleClick. O Google expandiu o AdSense para mostrar propagandas de exposição assim como anúncios de texto. Em setembro de 2009, anunciou planos de construir um Ad Exchange[d] para expandir seu papel na colocação de propagandas de exposição.[10]

A organização do Google

Conforme o Google crescia, Brin e Page, sob orientação de seus capitalistas de risco, procuravam um executivo sênior experiente para ajudar a liderar a empresa. Em março de 2001, Eric Schmidt, ex--diretor chefe de tecnologia da Sun Microsystems e CEO da Novell, entrou no Google como CEO. Brin e Page assumiram como presidente de tecnologia e presidente de produtos, respectivamente.

Apesar do sucesso contínuo, a gerência do Google resistia a fazer uma oferta pública de ações,[11] mas a pressão para dar liquidez aos investidores e gratificar funcionários com opções crescia e, em abril de 2004, a empresa anunciou planos para uma IPO. O prospecto da IPO incluía uma carta incomum de Page, em que se dizia: "O Google não é – e não pretende virar – uma empresa convencional".[12] A carta explicava diversos aspectos distintivos da organização do Google, incluindo sua estrutura administrativa e seus valores corporativos. (**Anexo 4** – Declaração da filosofia do Google.)

Administração

O prospecto da IPO do Google anunciava dupla classe de patrimônio, dando 10 votos por ação para acionistas da Classe B contra um voto por ação da Classe A. Considerando que Brin, Page e Schmidt mantiveram suas ações da Classe B, enquanto os capitalistas de risco e outros acionistas da

[d] Intercâmbio de anúncios, em tradução livre (NT).

Classe B (por exemplo, outros gerentes do Google com opções de compra) eventualmente venderam as suas, o trio da alta gerência do Google tinha perto de um terço das ações, mas controlava mais de 80% dos votos.[13] Isso imunizava Brin, Page e Schmidt contra substituições devido a questionamentos dos investidores sobre a estratégia da empresa.

Alguns observadores argumentavam que a estrutura de patrimônio de dupla classe encorajava a empresa a assumir riscos estrategicamente, mas outros receavam que isso diluísse sua influência na direção da empresa.[14] Page defendeu a dupla classe de ações em sua carta de IPO:

> Nós estamos criando uma estrutura corporativa que foi desenhada para estabilidade em horizontes de longo prazo. Ao investir no Google, você faz uma aposta incomum de longo prazo na equipe, principalmente Sergey e eu, e na nossa abordagem inovadora. Nós queremos que o Google se torne uma instituição importante e significativa. Isso requer tempo, estabilidade e independência. Nós unimos as indústrias de mídia e de tecnologia, ambas experimentaram consolidação considerável e tentativas hostis de tomada de posse.
>
> Embora seja incomum em empresas de tecnologia, essa estrutura é comum em negócios de mídia, onde tem tido uma grande importância por permitir [...] que se concentrem em seu interesse central de longo prazo em cobertura séria de notícias, independentemente das flutuações nos resultados trimestrais.[15]

Valores corporativos

No começo da história do Google, Page e Brin instilaram fortes e distintos valores corporativos. O **Anexo 4** apresenta excertos da declaração da filosofia do Google, incluindo (1) não seja mau; (2) tecnologia importa e (3) fazemos nossas próprias regras. Os cofundadores também marcaram o Google com uma personalidade singular. John Battelle, autor de um livro sobre a abordagem da empresa, explicou: "Seus fundadores são [...] incrivelmente parecidos com a *persona* projetada pelo Google durante [seus] anos iniciais – reservados, superinteligentes, rejeitando conselhos que não foram pedidos. Eles são [...], antes de mais nada, engenheiros. E engenheiros não são os melhores comunicadores e nem os melhores diplomatas ou executivos de desenvolvimento de negócios".[16]

Não seja mau. O princípio central "não seja mau" era a recusa de o Google comprometer a integridade dos resultados de busca. Sua declaração de filosofia esclarecia: "Nós nunca manipulamos a classificação para colocar nossos parceiros [de propaganda ou conteúdo] em posições mais altas nos resultados de busca. Ninguém pode comprar [uma] PageRank[e] melhor. Nossos usuários confiam na objetividade do Google, e nenhum ganho de curto prazo jamais justificaria a quebra dessa confiança".

Brin reconhecia que era difícil traduzir padrões éticos em decisões sobre resultados pagos: "Por exemplo, nós não aceitamos anúncios de bebidas alcoólicas fortes, mas aceitamos anúncios de vinho. É apenas uma preferência pessoal. Nós não permitimos anúncios de armas, e o *lobby* de armas se incomodou com isso. Nós não tentamos colocar nosso senso de ética nos resultados de busca, mas o fazemos quando se trata de propaganda".[17]

[e] Classificação de página, em tradução livre (NT).

Schmidt comentou como "não ser mau" se tornou importante no debate da empresa sobre política interna:

> Quando eu cheguei, disse: "você deve estar brincando". Então, um dia, bem no começo, eu estava numa reunião em que um engenheiro disse: "isso seria mau". [...] A conversa parou, mas então as pessoas desafiaram suas suposições. Isso tinha a ver com como faríamos o *link* entre nosso sistema de propaganda e a pesquisa. No fim, decidimos não fazer o que tinha sido proposto, porque *era* mau. Esse tipo de conversa é repetido a cada hora, agora, com milhares de pessoas.[18]

Tecnologia importa. O Google investiu muito na infraestrutura que suportava resultados rápidos como um raio para as questões de busca. A arquitetura do servidor projetado sob medida, de baixo custo, com base em Linux do Google era modular e escalada prontamente. No fim de 2007, analistas estimavam que o Google administrava cerca de um milhão de servidores[19] usando *hardware* personalizado instalado diretamente em contêineres de carga para reduzir custos.

Fazemos nossas próprias regras. Os fundadores do Google eram propensos a práticas administrativas não convencionais. Seu "Manual do Proprietário" destacava diversos exemplos, incluindo a recusa a dar orientação de lucros para analistas de Wall Street ou a "suavizar" os lucros para dar uma impressão de crescimento regular. Da mesma forma, o Google leiloou as ações da IPO ao invés de distribuí-las a critério das corretoras e bancos.

A administração do Google era reservada com quem era de fora. Page justificava a postura da empresa em sua carta: "Como uma empresa pública, nós certamente lhe daremos toda informação exigida por lei e também faremos o possível para explicar nossas ações. Mas não divulgaremos desnecessariamente todas as nossas forças, estratégias e intenções".[20]

Inovação administrativa

Além de seus valores corporativos e estrutura administrativa diferenciados, o Google adotou abordagens não convencionais para inovação administrativa. (**Anexo 5** – As dez regras de ouro do Google.) Por exemplo:

- Engenheiros eram incentivados a gastar 20% de seu tempo trabalhando em projetos de sua escolha. Essa flexibilidade gerou muitas iniciativas, incluindo Google News e Orkut, uma rede de relacionamento.

- Para estimular a rápida execução, os engenheiros do Google normalmente trabalhavam em equipes de três a cinco pessoas. Schmidt comentou: "Nós tentamos manter a escala pequena. Você simplesmente não consegue produtividade de grupos grandes. [...] Procuramos ter o mínimo de gerenciamento intermediário possível".[21] O resultado era uma organização flexível com pequenas equipes buscando centenas de projetos – uma abordagem que permitia que "mil flores se abrissem".[22]

- Com tantos projetos em andamento, definir prioridades era um desafio. A administração usava uma regra 70/20/10 para distribuir os esforços dos engenheiros, incluindo o tempo discricionário dado ao pessoal técnico. 70% do tempo dos engenheiros eram gastos no negócio central – ou seja, pesquisa na internet e de resultados pagos. 20% eram gastos em projetos que estendiam o central, como o Gmail. E 10% eram gastos fundamentalmente em novos negócios.[23]

- O Google continuou disposto a investir em possibilidades remotas promissoras. No "Manual do Proprietário", Page escreveu: "Nós não evitaremos projetos de alto risco e alto ganho por causa pressões de ganhos de curto prazo [...]. Por exemplo, financiaríamos projetos que tivessem 10% de chance de lucrar um bilhão de dólares a longo prazo. Não se surpreenda se fizermos pequenas apostas em áreas que pareçam muito especulativas ou mesmo estranhas".[24]

Pressão no negócio central

Conforme o Google crescia, encarava uma série de reclamações de anunciantes, usuários e outros, como descrito abaixo.

Anunciantes. Os anunciantes do Google às vezes reclamavam de cobranças que consideravam indevidas. Receavam ser cobrados por cliques que não aconteceram ou que não tinham o interesse adequado de usuário. Uma empresa poderia clicar nos anúncios de um concorrente buscando esgotar seu orçamento ou um *hacker* poderia sequestrar PCs de terceiros ("zumbis") e levá-los a clicar repetidamente em anúncios em seu *site*, rendendo pagamento ao *hacker* como um suposto distribuidor dos anúncios feitos pelo Google. As estimativas de fraude de clique variavam muito; uma fonte sugeriu que entre 10% e 50% de todos os cliques de resultados pagos eram fraudulentos.[25] Anunciantes também se queixavam de que seus anúncios apareciam em páginas que eles não aprovavam, como *typosquatting* ou páginas de estacionamento de domínio que estavam apenas reservando espaço, e não as colocações de "alta qualidade" que o Google prometera.

Algumas empresas desafiavam a venda de propaganda do Google desencadeada pela busca de marcas registradas. Por exemplo, em 2004, a seguradora Geico processou o Google por mostrar anúncios de concorrentes quando os usuários buscavam por "Geico". O Google argumentava que essa prática era um "uso justo" permissível da marca registrada Geico e que, em todo caso, seus rótulos na tela preveniam a confusão do usuário. No fim, o Google e a Geico chegaram a um acordo, embora casos similares tivessem sido trazidos por outros detentores de marcas registradas, incluindo a American Airlines. Quando este caso foi escrito, as disputas nos EUA tinham rendido decisões mistas sobre a responsabilidade do Google e eram normalmente seguidas por acordos confidenciais. No entanto, tribunais franceses comumente decidiam a favor dos detentores de marcas registradas, e houve litígios similares também na Áustria, no Brasil, na China, na Alemanha, em Israel e na Itália.

Editores de notícias. Editores de notícias *online* reclamavam repetidamente que o Google usava seu conteúdo sem permissão, particularmente no Google News. O Google News indexava artigos de inúmeras páginas e referia o usuário aos artigos específicos de interesse. Alguns editores de notícias queriam pagamento por esse uso de seus artigos. Em resposta, o Google argumentou que oferecia aos editores acesso a usuários sem cobrar – sugerindo que os editores deviam ficar agradecidos pelos *links* gratuitos do Google. O Google também observou sua disposição de remover *links* para qualquer editor que se recusasse a participar.

Usuários. O Google coletava os históricos de busca completos dos usuários, incluindo todos os detalhes das pesquisas de usuário e, em muitos casos, os resultados clicados. Esse histórico de pesquisa e de navegação era sensível – revelando potencialmente todos os tipos de interesse do usuário. Falando em nome do Google, o CEO Schmidt tratou da privacidade numa entrevista à CNBC: "Se você tem algo que não quer que ninguém saiba, talvez não devesse estar fazendo isso para começar. Mas, se você realmente precisa desse tipo de privacidade, a realidade é que motores de busca, o Google inclusive, retêm essas informações por algum tempo. E [...] estamos todos sujeitos, nos EUA, ao Patriot Act, e é possível que essa informação fique disponível para as autoridades".[26] O

Google declarou que mantinha históricos completos de busca por 18 meses e tomava cuidados para tornar os históricos anônimos depois disso.

Alguns anúncios do Google tinham *links* para páginas que tentavam fraudar usuários – por exemplo, prometendo toques telefônicos "gratuitos" que na verdade incluíam cobrança. Num litígio de 2008, uma vítima dessas cobranças abusivas tentou responsabilizar o Google por seu prejuízo, mas o Google se defendeu efetivamente – argumentando que não era responsável por anúncios de anunciantes independentes – e continuou a exibir os anúncios.[27]

Novos negócios

A expansão subsequente do Google levou a empresa para muito além de pesquisa na internet para hospedagem de conteúdo, aplicativos de comunicação e aplicativos de produtividade, entre outros.

Hospedagem: vídeos e livros

Os esforços de hospedagem do Google começaram com sua compra de US$ 1,65 bilhão do YouTube, em 2006. Considerando que o principal negócio de busca do Google indexava materiais que residiam em páginas de outras empresas, sua compra do YouTube o colocava no papel de *hospedeiro de conteúdo* – armazenando materiais em servidores de propriedade do Google. A hospedagem apresentava novas questões legais, como evidenciado por uma série de processos alegando que o Google infringira direitos autorais com base em vídeos não autorizados postados em seus servidores. No entanto, o YouTube continuou a crescer em popularidade, chegando a 5,9 bilhões de visualizações de vídeos só em dezembro de 2008, servindo sozinho 41% de todos os vídeos *online*.[28] Análises da indústria creditavam a decisão do Google de não mostrar propaganda na maioria dos vídeos do YouTube aguardando a confirmação do direito de o Google de mostrar aquele material, sugerindo que essa abordagem o protegera de responsabilidade sobre direitos autorais.[29] Mas a Credit Suisse estimou que o YouTube estava perdendo US$ 470 milhões só em 2009 – o resultado de altos custos de banda larga mais baixa receita de propaganda.[30]

O Google também começou a hospedar e procurar versões digitais de milhares de livros. Em 2010, o Google Books apresentava mais de um milhão de livros que os usuários podiam pesquisar e, em alguns casos, navegar e até mesmo baixar. Alguns livros chegaram pelo Google Books Partner Program[f]: editores e autores autorizavam o Google a apresentar seus livros – esperando maior visibilidade e, no fim das contas, mais vendas. O Google obteve outros livros através de seu Library Project[g], que colocava scanners de livros automáticos em bibliotecas parceiras. Argumentava que o escaneamento era uso justo, e não violação de direitos autorais, tanto porque facilitaria encontrar e comprar livros quanto porque o Google mostrava apenas breves excertos de livros com direitos autorais (não páginas inteiras). Mas autores insatisfeitos alegavam que escanear livros com direitos autorais era violação desses direitos, e teve início uma ação coletiva. Em outubro de 2008, o Google anunciou uma proposta de acordo, criando um registro de direitos de livros para distribuir pelo menos US$ 45 milhões para detentores de direitos autorais cujos livros tivessem sido escaneados sem permissão. O acordo atraiu oposição daqueles que temiam que isso aumentasse indevidamente o poder do Google. Por exemplo, o acordo permitiria que o Google escaneasse e distribuísse livros com

[f] Programa de Parceiros de Livros do Google, em tradução livre (NT).

[g] Programa de Bibliotecas, em tradução livre (NT).

direitos autorais mesmo que não fosse possível localizar os autores ou editores (os chamados "livros órfãos"), enquanto concorrentes em potencial continuariam a enfrentar responsabilidade sobre direitos se escaneassem os mesmos livros sem permissão. (Até hoje, os concorrentes se concentravam em livros sem direitos autorais ou com permissão explícita do autor ou editor.) Até janeiro de 2010, o acordo do Google Books não tinha obtido aprovação final. O litígio sobre o escaneamento de livros continuava em outros países, incluindo uma decisão francesa contra o Google em dezembro de 2009.

Aplicativos de comunicação

O Gmail do Google foi lançado em 2004 e anunciava mais de 1 GB de espaço de armazenamento, enquanto os provedores concorrentes de email gratuito Yahoo! Mail e Hotmail ofereciam apenas de 2 MB a 4 MB (menos de 1/200), na época. O Gmail também oferecia avanços no projeto de interface de usuário, com uma abordagem chamada Asynchronous JavaScript and XML (AJAX) para receber instruções de usuário e mostrar novo conteúdo sem que o navegador de internet parasse para carregar novas páginas de um servidor. Os concorrentes basicamente igualaram a capacidade e o desenho do Google, mas a reputação de liderança do Gmail prevaleceu.

Entretanto, o Gmail enfrentou críticas por suas propagandas. Os sistemas do Gmail escolhiam anúncios com base nas palavras dos emails do usuário – levantando questões sobre privacidade. Brin, do Google, disse que as preocupações com privacidade eram uma surpresa; ele explicou que "é automatizado. Ninguém está vendo".[31] Enquanto isso, os anúncios do Gmail contradiziam as expectativas de alguns remetentes de emails e anunciantes. Se uma empresa mandava um email para um usuário (talvez uma confirmação de pedido ou newsletter eventual), o Gmail poderia complementar esse email com um anúncio de um concorrente direto.

O Google também expandiu para comunicações em tempo real e de voz. O Gchat do Google oferecia o envio de mensagens instantâneas dentro da interface do Gmail. O Google Voice enxertava gerenciamento de internet no sistema tradicional de telefone, incluindo transcrições de mensagens de voz em emails ou mensagens de texto, chamadas fáceis em conferência e um número único que tocava em todos os telefones de um usuário. A iniciativa de comunicação de voz mais agressiva do Google foi sua plataforma Android de 2008, um sistema operacional gratuito e de código aberto para telefone móvel que apresentava fácil acesso aos aplicativos de internet do Google. Em janeiro de 2010, o Android funcionava em 20 modelos de telefone distribuídos por 59 fornecedores em 48 países.[32] Em 2010, lançamento do dispositivo móvel Nexus One pelo Google levou-o a um novo papel – não só projetar *software* para telefones móvel, mas também especificar e ajustar o *hardware* do telefone e até vendê-lo diretamente aos consumidores.

Aplicativos de produtividade

A enorme base de servidores do Google suportava aplicativos "nuvem" (*cloud*), que eram ou clientes autônomos de *software*, ou programas baseados em navegador que obtinham tanto códigos de programas quanto dados pela internet.[33] Aplicativos em nuvem permitiam fácil *upgrade*: um prestador de serviços podia fornecer dados, características ou anúncios novos sem que o usuário tivesse que parar para instalar um *upgrade*. Também suportavam os muitos computadores de um usuário: um aplicativo em nuvem podia normalmente ser usado tanto em casa quanto no trabalho ou num computador público ou compartilhado, sem que os usuários precisassem copiar os arquivos de um para o outro. No entanto, aplicativos em nuvem trouxeram novos desafios. Por exemplo, exigiam conexões rápidas e confiáveis de internet, porque a maioria só podia ser usada enquanto o usuário estivesse conectado à internet. Os aplicativos em nuvem também salientaram mais as questões de

privacidade: dados de usuário residiam em servidores remotos, onde poderiam ser analisados ou mesmo redistribuídos por um prestador de serviços inescrupuloso.

Muitos usuários já estavam familiarizados com aplicativos em nuvem de emails com base na internet (Gmail e outros), mas o Google usava a nuvem para oferecer todo tipo de outros aplicativos. Por exemplo, as características no Reader e na Homepage Personalizada direcionavam os usuários para seus *sites* favoritos, com *feeds* "really simple syndication"[h] (RSS) designados pelo usuário trazendo manchetes de páginas de notícias e blogs. O Google Photos armazenava imagens de usuários nos servidores do Google, facilitando muito o compartilhamento de fotos com amigos e com o público em geral. O Google Calendar hospedava as obrigações de agenda dos usuários com rico suporte para colaboração, convites e RSVPs.

Os aplicativos em nuvem de produtividade do Google competiam com a plataforma Microsoft Windows. Por exemplo, um usuário hospedando fotos no Google Photos teria menos necessidade de um PC Windows com uma ferramenta robusta de álbum de fotos. Com aplicativos chave funcionando na nuvem e acessados por um navegador de internet, os usuários podiam abrir mão da ampla gama de aplicativos que rodava no Windows, e, ao invés disso, achar satisfatório usar um sistema operacional alternativo com bem menos aplicativos.

Ao longo de 2009, os aplicativos em nuvem do Google serviam principalmente a comunicação e funções auxiliares de produtividade como agenda e compartilhamento de fotos, mas o Google Docs ameaçava tirar uma parcela dos principais produtos do Microsoft Office. Em particular, fornecia documentos, planilhas e apresentações, baseados na internet, competindo diretamente com o Microsoft Word, com o Excel e com o PowerPoint. Embora ele não tivesse muitos dos aspectos avançados da Microsoft, alguns usuários achavam que o Docs poderia satisfazer suas exigências. Funcionando na nuvem, o Docs também modernizou a colaboração: inúmeros editores podiam revisar um arquivo Docs ao mesmo tempo, enquanto um arquivo Office normalmente só podia ser editado por uma pessoa de cada vez. Além disso, os arquivos do Google Docs podiam ser referenciados por *hyperlink*, enquanto materiais do Microsoft Office geralmente precisavam de anexos de email, o que podia gerar confusão sobre a versão mais recente. Numa aquisição muito divulgada, o Google Docs obteve um contrato para servir 34.000 funcionários da cidade de Los Angeles, excluindo a Microsoft e as outras.

Outros novos sistemas

Em setembro de 2008, o Google lançou o primeiro beta de seu navegador de internet Chrome, que até janeiro de 2010 crescera para quase 5% dos usuários, atingindo o terceiro lugar entre os navegadores de internet (depois do Windows Internet Explorer e do Mozilla Firefox).[34] A "omni bar" do Chrome permitia que os usuários pedissem uma página por endereço (por exemplo, nytimes.com) ou por nome ("New York Times"). Se os sistemas Google não achassem que o nome era ambíguo, o Chrome levaria os usuários diretamente à página desejada; se não, o usuário receberia os resultados do Google.

Em julho de 2009, o Google anunciou planos para seu próprio sistema operacional, o Google Chrome OS, planejado para apresentar "velocidade, simplicidade e segurança [...] para levá-lo à internet em alguns segundos".[35] Previsto para rodar exclusivamente em computadores "netbook" de baixo custo, esperava-se que o Chrome OS suportasse apenas aplicativos baseados em nuvem, e não

[h] Publicação muito simples, em tradução livre (NT).

programas instalados no computador do usuário. Até janeiro de 2010, nenhum beta ou outra versão pública estava disponível.

O Google Checkout permitia que os usuários pagassem participantes de um negócio. O Google intermediava a transação, alegando proteger os usuários de negociadores falsos. Por exemplo, os negociantes recebiam os pagamentos do Checkout sem saber o número do cartão de crédito do usuário – evitando futuras cobranças não autorizadas. E o Google oferecia aos usuários a opção de não dar seu endereço eletrônico aos negociantes – evitando futuros emails indesejáveis.

Política pública e concorrência

Em 2008, o Google abriu um escritório em Washington com a intenção de observar questões de política pública de seu interesse. O escritório explicara: "Washington e seus debates de política são importantes. Nós não podemos ignorá--los".[36]

O Google favorecia políticas de comunicação que garantissem que os usuários tivessem acesso aos seus serviços. Em especial, endossava as regras de neutralidade da rede que evitavam que ISPs[i] cobrassem taxas abusivas sobre certos provedores de conteúdo (por exemplo, cobrar de uma empresa para fazer com que sua página carregue mais rapidamente).[37] Mais do que isso, em arquivamentos de 2007 com a Federal Communications Commission[j] (FCC), o Google pediu que os consumidores tivessem permissão para usar o recém-disponível espectro sem fio com quaisquer aparelhos, serviços e aplicativos que escolhessem – em franco contraste com a limitada flexibilidade possível da maioria das operadoras de celular.[38]

A parcela de mercado do Google continuava a crescer; em 2009, excedeu 90% das buscas na França, na Alemanha, na Espanha, na Suíça e no Reino Unido [39] e passou de 65% nos EUA.[40] Mas o Google afima que "a concorrência está a um clique de distância", observando que os consumidores podiam mudar para outros motores de busca se assim escolhessem.[41] Os críticos discordavam. Por exemplo, a autoridade no assunto Scott Cleland ressaltou que os clientes anunciantes do Google não poderiam deixá-lo, pela falta de outra forma equivalente de atingir usuários em motores de busca.[42] A Consumer Watchdog, uma organização de direitos do consumidor, obteve os comentários do Google sobre concorrência para diversos reguladores e anotou deslizes seus com dúzias de páginas de críticas pungentes.[43]

2008 trouxe um novo foco na posição competitiva do Google. Depois da malsucedida oferta de US$ 44,6 bilhões da Microsoft para adquirir o Yahoo!, em fevereiro de 2008, o Google procurou colocar seus anúncios nos resultados de busca do Yahoo!. O Departamento de Justiça dos EUA informou o Google e o Yahoo! que entraria com um processo antimonopólio para bloquear essas colocações, e as partes abandonaram a transação,[44] mas as preocupações persistiram. Por exemplo, Christine Varney, procuradora geral assistente no Departamento de Justiça, comentara repetidamente o "monopólio de propaganda *online* na internet" do Google e seu "crescente poder de mercado".[45]

[i] Internet Service Provider, ou provedor de serviço de internet, em tradução livre (NT).

[j] Comissão Federal de Comunicações, em tradução livre (NT).

Concorrentes selecionados

Yahoo!

Como um portal líder de internet com receita em 2008 de US$5,2 bilhões e resultado operacional de US$ 1,2 bilhão,[46] o Yahoo! competia de frente com o Google em pesquisa e resultados pagos e também oferecia produtos que eram rivais diretos dos aplicativos Local Search, Home Page, Froogle, Gmail, Maps e Picasa, do Google.

A gerência do Yahoo! reconhecera a ameaça competitiva do Google e o crescimento potencial dos resultados pagos, em parte porque o Yahoo! era um investidor inicial do Google e tinha uma visão privilegiada do sucesso do iniciante. Em resposta, o Yahoo! resolveu acabar com sua dependência de terceiros para pesquisa algorítmica e resultados pagos. Comprou o Inktomi e a Overture em 2003, por US$ 235 milhões e US$ 1,6 bilhão, respectivamente.

No começo de 2006, o Yahoo! parecia preso numa corrida com o Google, com cada anúncio de novo produto das empresas logo igualado por versões ainda melhores de seu rival. A vantagem chave do Yahoo! era seu amplo alcance: como portal completo, oferecia acesso fácil a uma ampla gama de conteúdo de terceiros e serviços relacionados, organizados em "canais" como Autos, Finanças, Jogos, Saúde, Crianças, Filmes, Música, Compras, Esportes e Viagens. O Yahoo! também tinha o HotJobs, o terceiro maior *site* de empregos da internet. Além disso, construiu a segunda maior página de encontros da internet, hospedava mais de 100.000 lojas em seu serviço de compras e fornecia *sites* gratuitos para milhões de comunidades e grupos de interesse especial e listas de email. Mas todas essas áreas desviavam a atenção do negócio de *links* patrocinados do Yahoo!, em que se adiava repetidamente um *upgrade* essencial para a infraestrutura central (necessária para melhorar preços, metas geográficas e robustez geral).[k] Enquanto isso, sua parcela nas buscas continuava a diminuir a cada ano.

Durante 2008 e 2009, o Yahoo! pareceu particularmente instável. Sua rejeição da oferta da Microsoft em fevereiro de 2008 desencadeou um colapso em seu preço de ação e culminou na substituição do então CEO Jerry Yang. Esses eventos esvaziaram a moral no Yahoo!, levando à saída de grupos de pessoal sênior. Em junho, num único dia, viu os pedidos de demissão de três vice-presidentes do Yahoo!.[47]

Microsoft

A oferta de busca da Microsoft foi seguidamente renomeada – de MSN para Live Search e depois para Bing. O Bing foi lançado em maio de 2009, sob críticas favoráveis que elogiavam em especial sua apresentação integrada de dados detalhados como tarifas aéreas e críticas de restaurantes. Seu autointitulado "motor de decisão", o Bing, oferecia atalhos para ajudar os usuários a refinarem suas buscas e também para "pairar" sobre prévias para que os usuários vissem parte da página antes de carregá-la completamente. Também oferecia uma ferramenta de retorno de dinheiro que reembolsava os usuários em até 20% se navegassem pelo Bing, clicassem num *link* de anunciante e fizessem uma compra. A Microsoft promoveu o Bing numa campanha publicitária de US$ 80 milhões que incluía banner, televisão e anúncios de rádio.

Os anunciantes compravam colocações no Bing pelo AdCenter da Microsoft. Além das metas padrão de palavra-chave, o AdCenter acrescentava metas demográficas, que permitiam aos

[k] O *upgrade* era chamado "Panama".

anunciantes aumentarem suas ofertas para usuários que se encaixassem nos perfis demográficos desejados.

A Microsoft continuou a operar *sites* que levavam a marca MSN, apresentando notícias, entretenimento e tempo, entre outros, no formato de portal.

A malsucedida oferta da Microsoft em 2008 para comprar o Yahoo! levou à tentativa malsucedida de o Google colocar anúncios nas páginas de resultados do Yahoo!. Depois de oposição reguladora àquele acordo, a Microsoft e o Yahoo! começaram uma negociação estendida que culminou no anúncio, em julho de 2009, de uma parceria que colocaria anúncios da Microsoft nas páginas de resultados do Yahoo!. Se aprovadas pelos reguladores, esperava-se que essas colocações começassem no fim de 2010 ou em 2011.

A visão da Microsoft sobre informática de nuvem mudava repetidamente tanto no nome quanto na concepção, mas, em 2010, os planos estavam cada vez mais firmes. O Windows Azure permitia que os desenvolvedores rodassem aplicativos em plataformas hospedadas na Microsoft, enquanto o Microsoft Office 2010 era projetado para incluir uma versão "Office Web" acessível por um navegador de internet. Considerando que a maioria dos aplicativos em nuvem funcionava em nuvens públicas (por exemplo, em servidores do Google), a Microsoft prometeu deixar as empresas instalarem aplicativos de internet em seus próprios servidores de internet, potencialmente melhorando a privacidade e a segurança.

eBay

As iniciativas do Google eram uma ameaça ao eBay. Afinal, a pesquisa era o primeiro passo em muitas transações de *e-commerce*. Clientes procurando um produto podiam visitar o mercado do eBay para encontrar um vendedor qualificado ou encontrar um vendedor pelo Google. Na verdade, muitos dos anunciantes do Google eram também vendedores do eBay; essas pequenas empresas comparavam cuidadosamente as taxas de transação do eBay aos custos de acessos gerados pelos anúncios de busca.

O serviço PayPal do eBay enfrentava concorrência similar do Google Checkout. Apesar do foco histórico do PayPal em pagamentos de leilões do eBay e em pagamentos pessoa-para-pessoa, ambos procuravam oferecer serviços de verificação para vendedores terceiros.

Outros

Desde a Amazon (livros, mercadorias em geral e infraestrutura de informática de nuvem) ao Hulu (vídeos *online*), ao *Washington Post* (notícias) e ao Facebook (comunicação, hospedagem de fotos e plataforma de aplicativos), a expansão do Google ameaçava empresas em vários setores. Autoridades da indústria davam avisos sobre o escopo sempre crescente da empresa e sobre sua enorme influência. Até governos estrangeiros expressaram sua preocupação. Em agosto de 2005, o presidente francês Jacques Chirac anunciou um programa de empréstimo para o desenvolvimento de um motor de busca multimídia franco-alemão citando preocupações de que o Google fosse "uma ferramenta do imperialismo cultural dos EUA".[48] Um observador notou que a "agenda sempre crescente do Google o colocara numa rota de colisão com quase todas as empresas na indústria de tecnologia da informação: Amazon.com, Comcast, eBay [...] Quem tem medo do Google? Todo mundo".[49]

O que o Google deveria fazer?

Em 2005, Schmidt, do Google, sugeriu que "levaria, na estimativa atual, 300 anos para organizar toda a informação do Google".[50] O que o Google faria em seguida?

Uma opção era continuar focado em sua competência distintiva: o desenvolvimento superior de soluções de busca e sua monetarização por meio de propaganda de metas. Essa abordagem oferecia muitos caminhos de crescimento, especialmente quando a pesquisa fosse ampliada para além da World Wide Web para incluir impressão, vídeo, móvel e outras fontes de informação.

Alternativamente, o Google poderia se ramificar em novas áreas. Por exemplo, se expandir num portal completo como o Yahoo! ou o MSN, agregando conteúdo em canais temáticos, expandir sua função Checkout para facilitar transações ou continuar forçando para desafiar a predominância da Microsoft na área de trabalho do PC desenvolvendo produtos para competir com o Windows ou com o Office.

Qualquer uma dessas iniciativas seria uma enorme empreitada, com riscos tremendos e grandes recompensas potenciais. Mas elas eram coerentes com a missão da empresa de organizar a informação do mundo? E se o Google escolhesse qualquer uma dessas oportunidades, sua estrutura administrativa singular e sua abordagem baseada em inovação administrativa seriam um trunfo ou uma desvantagem?

Os altos executivos do Google estavam tipicamente misteriosos sobre seus planos, mas Schmidt ignorou algumas oportunidades. Questionado sobre se o Google viraria um portal, ele respondeu:

> Você está usando um modelo batido [...] olhando para nós com base em parcela de mercado para tecnologias e ideias inventadas dez anos atrás. Um jeito muito melhor de perguntar isso é dizer "as coisas que nós estamos fazendo são coerentes com a missão da empresa?". Nós não estamos no negócio de portal, estamos no negócio de fazer toda a informação do mundo acessível e útil.[51]

Anexo 1 – Finanças do Google, 1999–2008 (US$, milhões)

	1999	2000	2001	2002	2003	2004	2005	2006	2007	2008
Receita:	**$ 0,2**	**$ 19,1**	**$ 86,4**	**$ 439,5**	**$ 1.465,9**	**$ 3.189,2**	**$ 6.138,6**	**$ 10.604,9**	**$ 16.594,0**	**$ 21.795,6**
– receita de anúncios										
- *sites* do Google	N/A	N/A	66,0	307,0	792,1	1.589,0	3.377,0	6.332,8	10.624,7	14.413,8
- *sites* da rede	N/A	N/A	--	103,9	628,6	1.554,3	2.688,0	4.159,8	5.787,9	6.714,7
– licenciamento e outros	N/A	N/A	19,5	28,6	45,3	45,9	73,6	112,3	181,4	667,1
Custo de aquisição de tráfego (para *sites* da rede)	--	--	--	94,5	525,6	1.228,7	2.115,0	3.308,8	4.933,9	5.939,0
Custo de receita líquida (para centros de dados, banda larga etc.)	0,9	6,1	14,2	37,0	99,3	229,0	456,5	4.225,0	6.649,1	8.621,5
Pesquisa e desenvolvimento	2,9	10,5	16,5	31,7	91,2	225,6	484,0	1.228,6	2.120,0	2.793,2
Vendas e marketing	1,7	10,4	20,1	43,8	120,3	246,3	439,7	849,5	1.461,3	1.946,2
Geral e administrativo	1,2	4,4	12,3	24,3	56,7	139,7	335,3	751,8	1.279,3	1.802,6
Compensação baseada em ações	--	2,5	12,4	21,6	229,4	278,7	200,7	458,1	868,6	1.119,8
Acordo do litígio de patente do Yahoo!	--	--	--	--	--	201,0	--	--	--	--
Contribuição para a Google Foundation	--	--	--	--	--	--	90,0	--	--	--
GASTOS TOTAIS	**$ 6,7**	**$ 33,8**	**$ 75,5**	**$ 253,0**	**$1.123,5**	**$ 2.549,0**	**$ 4.121,2**	**$ 7.054,9***	**$ 11.509,6***	**$ 5.163,6***
Lucro (perda) das operações	**$ (6,5)**	**$ (14,7)**	**$ 11,0**	**$ 186,5**	**$ 342,4**	**$ 640,2**	**$ 2.017,4**	**$ 3.550,0**	**$ 5.084,4**	**$ 6.632,0**
Lucro líquido	**$ (6,1)**	**$ (14,7)**	**$ 7,0**	**$ 99,7**	**$ 105,6**	**$ 399,1**	**$ 1.465,4**	**$ 3.077,4**	**$ 4.203,7**	**$ 4.226,9**
Caixa e títulos mobiliários, fim do ano	20,0	19,1	33,6	146,3	334,7	2.132,2	8.034,3	11.234,9	14.218,6	15.845,8
Compra de propriedade e equipamentos	N/A	N/A	13,1	37,2	176,8	319,0	838,2	1.902,8	2.402,8	2.358,5
Depreciação e amortização de propriedade e equipamentos	N/A	N/A	9,8	17,8	43,9	128,5	256,8	494,4	807,7	1.212,2
Aquisições, líquido de caixa adquirido	N/A	N/A	--	--	40,0	22,0	86,5	402,4	906,7	3.320,3
Receita por geografia										
– Estados Unidos	N/A	N/A	74,0	275,3	707,9	2.127,1	3.744,5			
– Internacional	N/A	N/A	12,4	72,5	254,0	1.062,2	2.394,0			

fonte: Demonstrativos Google S1, 2005 10K, e 2008 10K.

* - Não inclui custo de aquisição de tráfego ou compensação baseada em ações.

Anexo 2 – Parcelas de mercado de motores de busca nos EUA

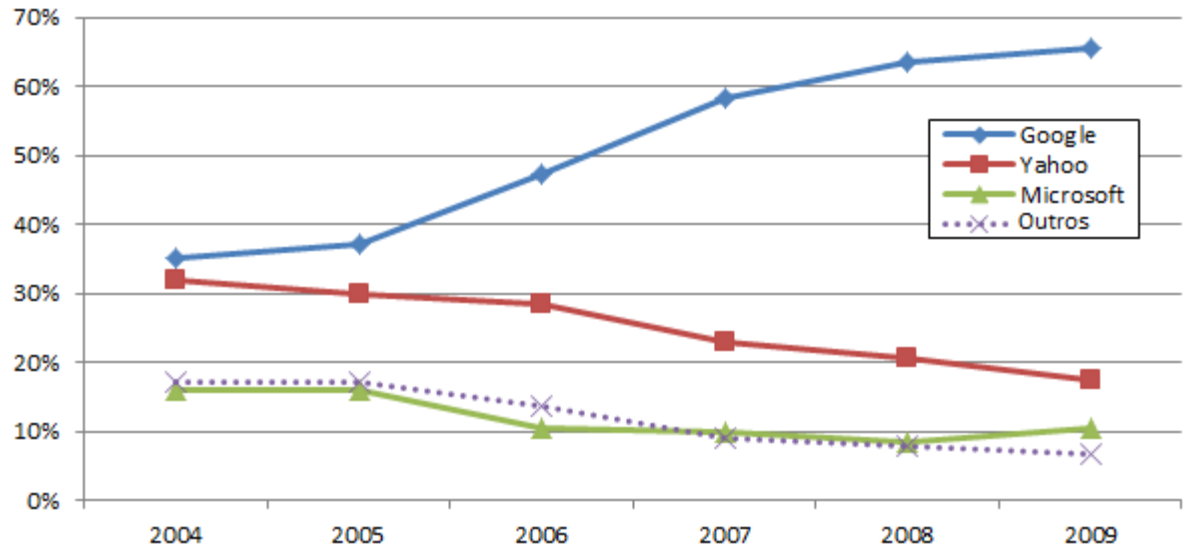

fonte: Compilado pelo escritor do caso de comunicados de imprensa da comScore Media Metrix (diversos).

nota: "Outros" inclui AOL e Ask.com. Ask.com usava sua própria tecnologia para pesquisa de internet e dependia do Google para resultados pagos.

Anexo 3 – Parcelas de mercado internacional de motores de busca (países selecionados)

Lituânia	98,18%	Colômbia	91,00%	Ucrânia	72,42%
Letônia	97,95%	Reino Unido	90,39%	Nova Zelândia	72,00%
Bélgica	96,00%	Itália	90,00%	Estados Unidos	67,70%
Hungria	96,00%	Argentina	89,00%	Porto Rico	57,00%
Romênia	95,21%	Brasil	89,00%	Singapura	57,00%
Países Baixos	95,00%	Áustria	88,00%	Estônia	53,37%
Polônia	95,00%	México	88,00%	Islândia	51,00%
Portugal	94,00%	Austrália	87,81%	Malásia	51,00%
Chile	93,00%	Índia	81,40%	Japão	38,20%
Alemanha	93,00%	Noruega	81,00%	República Tcheca	34,50%
Espanha	93,00%	Bulgária	80,00%	Rússia	32,00%
Suíça	93,00%	Israel	80,00%	China	26,60%
Venezuela	93,00%	Suécia	80,00%	Hong Kong	26,00%
Dinamarca	92,00%	Canadá	78,00%	Taiwan	18,00%
Finlândia	92,00%	Irlanda	76,00%	Coreia do Sul	3,00%
França	91,23%	Eslováquia	75,60%		

fonte: Adaptado pelo escritor do caso de Alex Chitu, "Google's Market Share in Your Country," 13 Mar. 2009. Disponível em http://googlesystem.blogspot.com/2009/03/googles-market-share-in-your-country.html.

Anexo 4 – Declaração da filosofia do Google

Dez coisas que sabemos serem verdadeiras

"O motor de busca perfeito", diz o cofundador Larry Page, "entenderia exatamente o que você quer dizer e devolveria exatamente o que você quer". Quando o Google começou, você seria surpreendido positivamente ao entrar com um pedido de busca e imediatamente encontrar a resposta certa. O Google foi bem-sucedido precisamente porque éramos melhores e mais rápidos que outros motores de busca para encontrar a resposta certa, na época. Mas a tecnologia evoluiu muito desde então, e a cara da rede mudou. [...] Enquanto continuamos olhando para o futuro, esses princípios centrais orientam nossas ações.

1. Foque no usuário, e todo o resto se seguirá.

Desde o começo, nos concentramos em dar a melhor experiência de usuário possível. Se estamos projetando um novo navegador de internet ou uma nova alteração na aparência da página, tomamos muito cuidado para garantir que eles vão basicamente servir você, e não nosso próprio objetivo interno ou resultado financeiro. Nossa interface de página é clara e simples, e as páginas carregam instantaneamente. Colocações em resultados de busca nunca são vendidas a ninguém, e a propaganda não só é claramente marcada como tal como também oferece conteúdo relevante e não é uma distração. E, quando construímos novas ferramentas e aplicativos, acreditamos que eles devam funcionar tão bem que você não tenha que considerar como eles podem ter sido projetados diferentemente.

2. É melhor fazer uma coisa muito, muito bem.

Nós pesquisamos. Como um dos maiores grupos de pesquisa do mundo focados exclusivamente na resolução de problemas de busca, nós sabemos o que fazemos bem e como poderíamos fazer melhor. Pela contínua repetição em problemas difíceis, fomos capazes de resolver questões complexas e prover melhoramentos contínuos para um serviço que já torna o encontro de informações uma experiência rápida e fluida para milhões de pessoas. Nossa dedicação a melhorar a busca nos ajuda a aplicar o que aprendemos a novos produtos como o Gmail e o Google Maps. Nossa esperança é trazer o poder de busca a áreas antes inexploradas e ajudar as pessoas a acessarem e usarem ainda mais das sempre crescentes informações em sua vida.

3. Depressa é melhor que devagar.

Sabemos que seu tempo é valioso, então quando você procura uma resposta na internet você a quer imediatamente – e nós visamos agradar. Podemos ser os únicos do mundo que podem dizer que seu objetivo é que as pessoas saiam da nossa página o mais depressa possível. Ao tirar o excesso de *bits* e *bytes* de nossas páginas e aumentar a eficiência de nosso ambiente de servidor, muitas vezes quebramos nossos próprios recordes de velocidade...

4. Democracia na internet funciona.

A busca do Google funciona porque se baseia nos milhões indivíduos postando *links* em *websites* para ajudar a determinar que outros *sites* oferecem conteúdo de valor. Nós avaliamos a importância de cada página na internet usando mais de 200 sinais e uma variedade de técnicas, incluindo nosso algoritmo patenteado PageRank™, que analisa que *sites* foram "votados" como melhores fontes de informação por outras páginas pela internet. Conforme a internet cresce, essa abordagem melhora, já que cada *site* é outro ponto de informação e mais um voto a ser contado. No mesmo viés, somos ativos no desenvolvimento de *softwares* de código aberto, em que a inovação acontece com o esforço coletivo de muitos programadores.

5. Você não precisa estar na sua mesa para precisar de uma resposta.

O mundo está cada vez mais móvel: as pessoas querem acesso a informação onde quer que estejam, quando precisarem. Somos pioneiros em novas tecnologias e oferecemos novas soluções para serviços móveis que ajudam pessoas em todo o globo a cumprir inúmeras tarefas por telefone, desde checar emails e eventos na agenda até assistir vídeos, sem mencionar os diversos jeitos diferentes de se acessar a busca Google num telefone. Além disso, esperamos abastecer usuários móveis com maiores inovações de toda parte com o Android, uma plataforma móvel gratuita de código aberto. O Android traz a abertura que formou a internet para o mundo móvel...

6. Você pode ganhar dinheiro sem fazer o mal.

O Google é um negócio. A receita que geramos deriva da oferta de tecnologia de busca para empresas e da venda de propaganda exibida em nosso *site* e em outros *sites* da internet. Centenas de milhares de anunciantes no mundo usam o AdWords para promover seus produtos; centenas de milhares de editores tiram vantagem do nosso programa AdSense para

mostrar anúncios relevantes aos conteúdos de suas páginas. Para garantir que estamos basicamente servindo a todos os usuários (anunciantes ou não), temos um conjunto de diretrizes para nossos programas e práticas de propaganda:

* Não permitimos que anúncios sejam exibidos em nossas páginas de resultados a menos que sejam relevantes onde são exibidos. E acreditamos firmemente que os anúncios podem trazer informações úteis se, e somente se, forem relevantes para o que você deseja encontrar – então, é possível que certas buscas não levem a nenhum anúncio.
* Nós acreditamos que publicidade pode ser eficaz sem chamar muita atenção. Não aceitamos propagandas *pop-up*, que interferem com sua capacidade de ver o conteúdo buscado. Percebemos que anúncios de texto relevantes para a pessoa que os está lendo atraem muito mais taxas de cliques que anúncios exibidos aleatoriamente. Qualquer anunciante, pequeno ou grande, pode tirar vantagem desse meio altamente direcionado.
* Publicidade no Google está sempre claramente identificada como "link patrocinado", portanto, não compromete a integridade de nossos resultados de busca. Nós nunca manipulamos classificações para colocar nossos parceiros em destaque nos nossos resultados de busca, e ninguém pode comprar melhor PageRank. Nossos usuários confiam na nossa objetividade e nenhum ganho de curto prazo jamais poderia justificar a quebra dessa confiança.

7. Sempre há mais informação lá fora.

Assim que indexamos mais páginas HTML da internet que qualquer outro serviço de busca, nossos engenheiros voltaram sua atenção para informações que não estavam prontamente acessíveis. Às vezes, era apenas uma questão de integrar novas bases de dados à pesquisa, como adicionar um número de telefone, endereço e um diretório de negócios. Outros esforços exigiam um pouco mais de criatividade, como adicionar a habilidade de pesquisar arquivos de notícias, patentes, periódicos acadêmicos, bilhões de imagens e milhões de livros...

8. A necessidade de informação ultrapassa todas as fronteiras.

Nossa empresa foi fundada na Califórnia, mas nossa missão é facilitar o acesso à informação para todo o mundo e em todos os idiomas. Para isso, temos escritórios em dúzias de países, mantemos mais de 150 domínios de internet e servimos mais de metade de nossos resultados a pessoas que vivem fora dos EUA. Nós oferecemos a interface de busca do Google em mais de 110 línguas. [...] Ao usar nossas ferramentas de tradução, as pessoas podem descobrir conteúdos escritos do outro lado do mundo em línguas que elas não falam...

9. Você pode ser sério sem usar um terno.

Nossos fundadores construíram o Google em torno da ideia de que o trabalho deveria ser desafiador e que o desafio deveria ser divertido. Acreditamos que coisas grandes e criativas têm mais chance de acontecer com a cultura empresarial certa – e isso não significa só *lava lamps* e bolas de borracha. Há uma ênfase em realizações em equipe e orgulho em realizações individuais que concorram para nosso êxito geral...

10. Ótimo simplesmente não é suficientemente bom.

Nós acreditamos que ser ótimo em algo é um ponto de partida, não de chegada. Nós nos colocamos metas que sabemos que ainda não podemos cumprir, porque sabemos que, ao nos esforçar para atingi-las, podemos chegar mais longe do que esperávamos. [...] Quando lançamos o Gmail, ele tinha mais espaço de armazenamento que qualquer outro serviço de email disponível. Em retrospecto, oferecer aquilo parece óbvio – mas isso é porque agora temos outros padrões para armazenamento de email. Esse é o tipo de mudança que procuramos fazer, e estamos sempre buscando novos lugares onde podemos fazer a diferença. Basicamente, nossa constante insatisfação com o jeito como as coisas são é a força motriz por trás de tudo o que fazemos.

fonte: Google 2010, www.google.com, corporate/tenthings.html, acesso em 7 Jan. 2010.

Anexo 5 – As dez regras de ouro do Google

Tirar o máximo de trabalhadores do conhecimento será a chave para o sucesso dos negócios para os próximos 25 anos. Eis como fazemos no Google.

Por Eric Schmidt e Hal Varian, 2 de dezembro, 2005

[...] A seguir, estão sete princípios chave que adotamos para tornar trabalhadores do conhecimento mais eficazes. Como na maioria das empresas de tecnologia, muitos de nossos funcionários são engenheiros, então, focaremos nesse grupo em particular, mas muitas das políticas se aplicam a todos os tipos de trabalhadores do conhecimento.

Contrate por comissão. Praticamente todas as pessoas que fazem entrevistas no Google falam com pelo menos meia dúzia de entrevistadores, tanto da gerência quanto potenciais colegas. As opiniões de todos contam, tornando o processo de contratação mais justo e elevando os padrões. Sim, demora mais, mas achamos que vale a pena. Se você contrata ótimas pessoas e as envolve intensamente no processo de admissão, você conseguirá mais pessoas ótimas. Começamos a construir esse ciclo de *feedback* positivo quando a empresa foi fundada, e ele tem compensado enormemente.

Atenda a todas as suas necessidades. [O] objetivo é "tirar tudo que está em seu caminho". Nós damos um pacote padrão de benefícios adicionais, mas, além disso, há restaurantes de primeira classe, academias, lavanderias, salas de massagem, cortes de cabelo, lavagem de carro, ônibus fretados – praticamente tudo que um engenheiro dedicado possa querer. Sejamos francos: programadores querem programar, eles não querem lavar roupa. Então, facilitamos para que eles façam ambos.

Amontoe-os. Quase todo projeto no Google é um projeto de equipe, e as equipes precisam se comunicar. A melhor forma de facilitar a comunicação é colocar os membros da equipe a poucos metros uns dos outros. O resultado é que praticamente todos no Google dividem um escritório. Assim, quando um programador precisa consultar um colega, há acesso imediato: sem ramal de telefone, sem atraso de email, sem espera por uma resposta. Claro, há muitas salas de reunião que as pessoas podem usar para que não incomodem seus colegas de escritório com discussões específicas. Até o CEO dividiu um escritório no Google durante muitos meses depois de chegar. Sentar perto de um funcionário instruído foi uma experiência educacional incrivelmente eficaz.

Facilite a coordenação. Como todos os membros de uma equipe estão a alguns metros uns dos outros, é relativamente fácil coordenar projetos. Além da proximidade física, cada Googler manda um pequeno email uma vez por semana para seu grupo de trabalho descrevendo o que fez na última semana. Isso dá a todos um jeito fácil de localizar o que os outros estão fazendo, facilitando muito o monitoramento do progresso e a sincronização do fluxo de trabalho.

Coma sua própria ração de cachorro. Os funcionários do Google usam intensamente as ferramentas da empresa. A ferramenta mais óbvia é a internet, com uma página interna para praticamente cada projeto e cada tarefa. Elas estão todas indexadas e disponíveis aos participantes dos projetos, conforme a necessidade. Também usamos extensivamente outras ferramentas de gerenciamento de informação, algumas das quais são eventualmente transformadas em produtos. Por exemplo, uma das razões para o sucesso do Gmail é que sua versão beta foi testada dentro da empresa durante meses. O uso de email é crítico dentro da organização, então, o Gmail teve que ser aperfeiçoado para satisfazer as necessidades de alguns de nossos clientes mais exigentes – nossos trabalhadores do conhecimento.

Estimule a criatividade. Os engenheiros do Google podem gastar até 20% do seu tempo num projeto de sua escolha. Há certamente um processo de aprovação e alguma supervisão, mas basicamente queremos permitir que pessoas criativas sejam criativas. Uma das nossas armas nem tão secretas é a lista de email de ideias: uma caixa de sugestões em toda a empresa, onde as pessoas podem colocar ideias desde procedimentos de estacionamento até o próximo aplicativo incrível. O *software* permite que todos comentem e deem notas para as ideias, fazendo com que as melhores apareçam no topo.

Esforce-se para chegar a um consenso. A mitologia corporativa moderna coloca o único tomador de decisão como herói. Nós aderimos à ideia de que "muitos são mais espertos que poucos" e solicitamos uma ampla base de visões antes de chegar a qualquer decisão. No Google, o papel do gerente é agregar pontos de vista, não ditar decisões. Construir um consenso às vezes demora mais, mas sempre produz uma equipe mais comprometida e decisões melhores.

Não seja mau. Muito se escreveu sobre o *slogan* do Google, mas nós realmente tentamos viver assim, particularmente nas classes de gerência. Como em toda organização, as pessoas são veementes com relação às suas visões. Mas ninguém joga

cadeiras no Google, diferentemente das práticas administrativas usadas em algumas outras empresas conhecidas de tecnologia. Nós nutrimos uma atmosfera de tolerância e respeito, não uma empresa cheia de homens que dizem sim.

Dados direcionam as decisões. No Google, quase toda decisão é baseada em análises quantitativas. Construímos sistemas para gerenciar informação não só na internet como um todo, mas também internamente. Temos dúzias de analistas que percorrem os dados, analisam métricas de desempenho e assinalam tendências para nos manter o mais atualizados possível. Nós temos um monte de "painéis" *online* para cada negócio em que trabalhamos e que dão retratos a cada minuto de onde estamos.

Comunique-se efetivamente. Toda sexta-feira, temos uma assembleia geral com anúncios, apresentações e perguntas e respostas. (Ah, sim, e algumas comidas e bebidas.) Isso permite que a gerência mantenha contato com o que nossos trabalhadores do conhecimento estão pensando e vice-versa. O Google tem uma notável disseminação de informação dentro da organização e notavelmente poucos vazamentos sérios. Ao contrário do que se pode pensar, acreditamos que é o primeiro fato que causa o segundo: uma força de trabalho que recebe confiança é uma força de trabalho leal.

[Mas] há vários problemas que nós (e outras empresas como nós) enfrentamos.

Um é a "tecno arrogância". Engenheiros são competitivos por natureza e têm pouca tolerância com aqueles que não são tão determinados ou tão instruídos quanto eles. Mas quase todos os projetos de engenharia são projetos de equipe; ter na equipe uma pessoa inteligente mas inflexível pode ser mortal. Se vemos uma recomendação que diga "a pessoa mais inteligente que já conheci" combinada a "eu não gostaria de trabalhar com ela novamente", nós não lhe fazemos uma oferta. Uma razão para extensivas entrevistas de pares é garantir que as equipes estejam entusiasmadas com um novo membro. Muitas de nossas melhores pessoas são excelentes modelos em termos de trabalho em equipe, e queremos continuar assim.

Um problema relacionado é a síndrome do não-foi-inventado-aqui. Um bom engenheiro está sempre convencido de que pode construir um sistema melhor do que o existente, levando ao ditado "não compre, construa". Bem, eles podem estar certos, mas temos que nos concentrar nos projetos com as maiores compensações. Às vezes, isso significa buscar produtos e serviços fora da empresa.

Outra questão que enfrentaremos nos anos que estão por vir é a maturidade da empresa, da indústria e da nossa força de trabalho. Nós, junto com outras empresas nessa indústria, estamos num estágio de rápido crescimento agora, mas isso não vai continuar para sempre. Alguns de nossos novos funcionários acabaram de sair da faculdade; outros têm famílias e extensa experiência profissional. Seus interesses são diferentes. Precisamos dar benefícios e um ambiente de trabalho que seja atrativo para todas as idades.

Uma questão final é garantir que, conforme o Google cresça, os procedimentos de comunicação mantenham o ritmo da escala crescente. Os encontros das sextas-feiras são ótimos para a equipe de Mountain View, mas agora o Google é uma organização global.

Nós nos concentramos em administrar criatividade e inovação, mas essa não é a única coisa que importa no Google. Também temos que administrar operações diárias, e isso não é fácil. Estamos construindo uma infraestrutura de tecnologia que é dramaticamente maior, mais complexa e mais exigente que qualquer coisa que tenha sido construída na história. Quem planeja, implanta e mantém esses sistemas, que estão crescendo para atender a um conjunto de demandas em constante ascendência, deve ter fortes incentivos também. No Google, as operações não são apenas uma consideração final: elas são críticas para o sucesso da empresa, e queremos ter tanto esforço e criatividade nesse domínio quanto no desenvolvimento de novos produtos.

fonte: *Newsweek*, 2 Dec. 2005. © 2005. Todos os direitos reservados. Usado com permissão.

Referências

[1] "comScore Releases November 2009 U.S. Search Engine Rankings," comScore, Dec. 16, 2009.

[2] Chad Bartley and Steve Weinstein, *High Growth in Search Creates Opportunities for Niche Players*, Pacific Crest Securities, Nov. 4, 2003, p. 11.

[3] "Worldwide Web Domination," *Industry Standard*, Aug. 6, 2001.

[4] Saul Hansell, "AOL Coaxes Google to Try Busier Ads," *New York Times*, Dec. 20, 2005.

[5] Bartley and Weinstein, *High Growth in Search*. For cost-per-click, see p. 5; for click-through rates, see p. 14.

[6] Safa Raschty, "The Golden Search," *Equity Research*, U.S. Bancorp Piper Jaffray, Mar. 2003.

[7] Thomas Rizzo, Microsoft Corporation, "WinFS 101: Introducing the New Windows File System," Mar. 17, 2004, Microsoft Developer Network, referencing IDC data, http://msdn.microsoft.com/enus/library/aa480687.aspx, accessed Jan. 10, 2009.

[8] Robert Peck, Alexia Quadrani, Victor Anthony, and Julia Choi, "Google Cubes," *Equity Research,* Bear Stearns, Dec. 19, 2005, p. 3.

[9] Saul Hansell, "Your Ads Here (All of Them)," *New York Times,* Oct. 30, 2005, p. B1.

[10] Neal Mohan, "The DoubleClick Ad Exchange: Growing the Display Advertising Pie for Everyone," The Official Google Blog, Sep. 17, 2009.

[11] John Battelle, *The Search: How Google and Its Rivals Rewrote the Rules of Business and Transformed Our Culture*. New York: Penguin Group, 2005, p. 213.

[12] Larry Page and Sergey Brin, "Letter from the Founders: 'An Owner's Manual' for Google Shareholders," Google Inc., Form S-1 Registration, Apr. 29, 2004.

[13] Thomas R. Eisenmann, "Betting on Google's Future," *Wall Street Journal,* Aug. 24, 2004, p. B2.

[14] Eisenmann, "Betting on Google's Future."

[15] Page and Brin, "Letter from the Founders."

[16] Battelle, *The Search*, p. 148.

[17] "Interview: Google Guys," *Playboy*, Sep. 2004.

[18] John Battelle, "The 70 Percent Solution," *Business 2.0,* Dec. 2005, p. 134-136.

[19] "Google: One Million Servers and Counting," Pandia Search Engine News, July 2, 2007, http://www.pandia.com/sew/481-gartner.html, accessed Jan. 10, 2010.

[20] Page and Brin, "Letter from the Founders."

[21] Vise and Malseed, *The Google Story*. New York: Delacorte Press, 2005, p. 256.

[22] Battelle, *The Search*, p. 141.

[23] Battelle, "The 70 Percent Solution."

[24] Page and Brin, "Letter from the Founders."

[25] Charles C. Mann, "How Click Fraud Could Swallow the Internet," *Wired*, Jan. 2006, p. 138-141/149-150.

[26] "Google CEO On Privacy: 'If You Have Something You Don't Want Anyone To Know, Maybe You Shouldn't Be Doing It'," *Huffington Post*, Dec. 7, 2009.

[27] *Goddard v. Google*, N.D.Cal., Case No. C 08-02738 (JF).

[28] "U.S. Online Video Viewing Surges 13% in Record-Setting December," ComScore press release, Feb. 4, 2009.

[29] See, e.g., Ken Fisher, "YouTube and the Copyright Cops: Safe . . . For Now?" *Ars Technica*, Jul. 16, 2006.

[30] "Analyst: YouTube Will Take Half a Billion off Google's Bottom Line This Year," *Silicon Alley Business Insider*, Apr. 3, 2009.

[31] "Interview: Google Guys," *Playboy*, Sep. 2004.

[32] Google Android press conference, Jan. 5, 2010.

[33] Stephen E. Arnold, *The Google Legacy*. Infonortics, 2005, p. 18.

[34] "Google Chrome Passes Safari in Market Share," *Web Analytics World*, Jan. 4, 2010.

[35] Sundar Pichai and Linus Upson, "Introducing the Google Chrome OS," The Official Google Blog, Jul. 7, 2009.

[36] Jeffrey Birnbaum, "Learning from Microsoft's Error, Google Builds a Lobbying Engine," *Washington Post*, Jun. 20, 2007.

[37] Richard Whitt, "What Do We Mean By 'Net Neutrality?'," Google Public Policy Blog, Jun. 16, 2007.

[38] "Google Intends to Bid in Spectrum Auction If FCC Adopts Consumer Choice and Competition Requirements," Google press release, Jul. 20, 2007.

[39] Alex Chitu, "Google's Market Share in Your Country," March 13, 2009, http://googlesystem.blogspot.com/2009/03/googles-market-share-in-your-country.html, accessed Jan. 10, 2010.

[40] "comScore Releases November 2009 U.S. Search Engine Rankings," comScore press release, Dec. 16, 2009.

[41] Adam Kovacevich, "Google's Approach to Competition," Google Public Policy Blog, May 8, 2009.

[42] Scott Cleland, "What is 'One Click Away'?" The Precursor Blog, Jun. 22, 2009.

[43] "Analysis of Google Charm Offensive," Consumer Watchdog, May 7, 2009, http://www.scribd.com/doc/15067030/Anonymous-Analysis-of-Google-Charm-Offensive, accessed Jan. 10, 2010.

[44] "Yahoo! Inc. and Google Inc. Abandon Their Advertising Agreement," Department of Justice, Nov. 8, 2008.

[45] James Rowley, "Antitrust Pick Varney Saw Google as Next Microsoft," Bloomberg, Feb. 17, 2009.

[46] "Yahoo! Reports Fourth Quarter and Full Year 2008 Financial Results," Yahoo! press release, January 27, 2009.

[47] Michael Arrington, "Yahoo's Executive Structure Crumbles: Lu, Garlinghouse and Makhijani To Leave," *TechCrunch*, Jun. 19, 2008.

[48] David Litterick, "Chirac Backs Eurocentric Search Engine," *The Telegraph*, Aug. 31, 2005.

[49] Kevin Kelleher, "Who's Afraid of Google?" *Wired*, Dec. 2005, p. 233-236.

[50] Eric Schmidt, cited in Kevin J. Delaney and Brooks Barnes, "Image Control: For Soaring Google, Next Act Won't Be As Easy As the First – Moves to Search Video, Books Raise Hackles As Owners of Copyrights Complain – An Angry Letter From NBC," *The Wall Street Journal*, Jun. 30, 2005, p. A1.

[51] Battelle, "The 70 Percent Solution," p. 136.