19.- MÓDULO DE ANÁLISIS DE PERSONALIDADES DE ALTO RIESGO / ALTA COMPLEJIDAD — MAPAR-S

MAPAR-S no está diseñado para análisis rápido de campo ni para Analistas no Certificados en RMD 2.0. MAPAR-S admite versiones resumidas (screening, alerta temprana), pero el capítulo desarrolla la versión completa por razones de rigor.

"—¿Shibumi, señor? —Nicholai conocía la palabra, pero solamente en su relación con la jardinería o la arquitectura, en donde implicaba que no se había declarado en verdad su auténtica belleza con todo el énfasis o la fuerza merecidos—. ¿Cómo aplica usted ese término, señor?

—¡Oh, vagamente! Y, sospecho, que de modo incorrecto. Un torpe intento para describir una cualidad inefable. Como sabes, shibumi tiene que ver con un gran refinamiento fundamental bajo una apariencia corriente. Es un concepto tan correcto que no tiene que ser audaz; tan sutil, que no tiene que ser bonito; tan verdadero, que no tiene que ser real. Shibumi es comprensión mas que conocimiento. Silencio elocuente. En el comportamiento, es modestia sin recato. En el arte, en donde el espíritu de shibumi toma la forma sabi, es elegante simplicidad, brevedad articulada. En la filosofía, en la que el shibumi emerge como wabi, es un sosiego espiritual que no es pasivo; es el ser sin la angustia de la conversión. Y hablando de la personalidad de un hombre es... ¿cómo podría explicarse? ¿Autoridad sin dominio?"

Trevanian, "Shibumi", 1979.

1. ¿Qué es un "Sujeto de Borde": laboratorio, estrategia y conquista

A) El Enigma Operativo: El Borde como Gradiente de Potencia

Desde la perspectiva ecológico-polítológica del RMD 2.0, un sistema (social, político, ideológico) puede entenderse como un campo de relaciones con gradientes variables de densidad normativa, poder e influencia y producción de sentido. Dentro de este campo, la atención analítica a menudo se desplaza hacia las zonas de mayor intensidad o estabilidad —lo que podemos denominar provisionalmente 'centro'— y hacia sus perímetros de interfaz, transformación y experimentación: los 'bordes'.

Es en estos bordes donde surge con mayor frecuencia la figura del **Sujeto de Borde**: un operador cuya capacidad de acción reside precisamente en navegar, explotar y reconfigurar estos gradientes. Su posición no se define por una oposición binaria al centro, sino por una **relación funcional específica con el equilibrio del sistema**. Como en la máxima del Weiqui-Go: *"Las negras son una alteración del equilibrio; la misión de las blancas es restaurarlo"*. El Sujeto de Borde es, en este sentido, quien juega con las **negras**: su función estructural es introducir la alteración, la asimetría, la pregunta no formulada.

Este sujeto (individual o colectivo) no es un marginal pasivo. Es un **operador estratégico** cuya potencia radica en actuar desde zonas de menor densidad normativa para tensionar, deformar o redefinir los patrones de todo el campo. Puede ser una **vanguardia** (piedra pionera que traza un nuevo camino) o un **reproductor** (amplificador que estabiliza y masifica un patrón emergente). En ambos casos, el borde funciona como **laboratorio**: allí se ensayan, bajo alta presión, las reglas que el centro, más tarde y a regañadientes, podrá terminar por asimilar, rechazar o transformar.

En el marco del Modelo Cosmosemiótico Canónico (v6) del que deriva el Módulo MAPAR-S, esta capacidad puede describirse con mayor precisión: el Sujeto de Borde opera como un sistema de procesamiento y redistribución de ruido (RC), capaz de transformarlo en generación de sentido (ICR) o en desviación estructural (IRDE). Esta relación no es metafórica sino formal, y responde a la ley de conservación:

RC = ICR + IRDE

Desde esta perspectiva, la eficacia del Sujeto de Borde no depende únicamente de su capacidad de acción, sino de cómo convierte incertidumbre en estructura dentro de su propio marco, mientras introduce desconfiguración en el sistema objetivo. Esto permite distinguir, desde una base operativa, entre sujetos que expanden el sistema y sujetos que lo erosionan, aun cuando ambos puedan presentar alta coherencia funcional.

Sin embargo, esta distinción aún es incompleta si no se incorpora el efecto estructural de esta operación sobre el vínculo con el otro. Desde la perspectiva cosmosemiótica, la diferencia crítica entre sujetos de borde no reside en su nivel de coherencia ni en su capacidad operativa —que puede ser alta en todos los casos—, sino en el modo en que reconfiguran al otro dentro de su marco.

Este proceso puede describirse mediante el Índice de Desalmamiento Sistémico (IDSΨ), que mide el grado en que el otro deja de ser tratado como sujeto y pasa a ser operado como objeto funcional. En este sentido, un sistema puede mantener plena coherencia operativa al mismo tiempo que incrementa su nivel de desalmamiento. El riesgo no es el colapso del sistema, sino su eficacia cuando ha reorganizado estructuralmente su relación con el otro.

La Analogía Fundamental: Go, Atari y la Irreversibilidad

La esencia del Sujeto de Borde se capta en la lógica del Go. Colocar una piedra en el borde rara vez busca el control inmediato del centro. A los ojos inexpertos, es una jugada débil, incluso sacrificial. Su verdadero propósito es **condicionar el futuro**: reducir las libertades estratégicas del rival e instalar asimetrías que definirán el flujo de toda la partida. Sin embargo, como lo demuestra una jugada al *Tengen* (el punto central del tablero), la acción decisiva puede surgir en cualquier coordenada, desafiando la lógica simplista de "borde vs. centro". Lo crucial es el **efecto sobre el equilibrio dinámico**.

En esta analogía, un concepto es clave para el analista: **el atari**. En Go, estar "en atari" significa tener una sola libertad restante, estar al borde de la captura. Pero estratégicamente, el *atari* visible es a menudo la señal superficial de una **trampa estructural ya activa**. El rival puede no percibir que está en *atari estratégico* – que sus opciones se han vuelto todas malas – hasta que el costo de escapar es prohibitivo. **Ese desfase entre la amenaza latente y su reconocimiento es el terreno natural del Sujeto de Borde.**

Así, su operativa se define por una paradoja propia de *shibumi*:

- Renuncia al **control inmediato** para ganar **influencia futura***y sacrifica posición táctica por ventaja estratégica*.
- Acepta **pérdidas locales** para asegurar **posición estratégica**.
- Introduce **fracturas y ritmos** que el centro – procedural, lento – procesa con retraso crítico.
- Fuerza al sistema a **reaccionar en condiciones subóptimas**, a menudo dentro de una trayectoria de **irreversibilidad**.

Primer Axioma Analítico: *El Sujeto de Borde se detecta menos por lo que proclama y más por cómo mueve el tablero: por su capacidad para reducir las libertades futuras del sistema y alterar su equilibrio dinámico.*

Lo que Produce: Efectos Estructurales, no Intenciones Declaradas

En MAPAR-S, la evaluación es estrictamente estructural. Un Sujeto de Borde no es intrínsecamente "bueno" o "malo"; su impacto se mide por sus **efectos verificables** en el sistema, que se escalan en un espectro de consecuencias:

1. **Cambios Sistémicos:** Innovación estructural *versus* desestabilización institucional; apertura de posibilidades *versus* polarización patológica.

2. **Daños Colaterales:** Pérdida de cohesión social, erosión de la confianza, externalidades no previstas ni controladas.

3. **Víctimas Directas:** La materialización última del daño, cuando la acción cruza los umbrales superiores de violencia instrumental (U3+) y el cuerpo se convierte en el medio del mensaje.

Ley Operativa Fundamental:

*No todo Sujeto de Borde produce víctimas directas, pero **todo** Sujeto de Borde produce una reconfiguración del equilibrio dinámico del campo de juego.*

Implicancia Contemporánea: La Velocidad Tecnosocial del Borde

Hoy, el borde es tecno-social y opera a velocidad de red. La Inteligencia Artificial, las plataformas y la economía memética actúan como **amplificadores de potencia periférica**, permitiendo a un sujeto convertir ruido en sentido, instalar marcos cognitivos y desplazar normas sin recurrir a la violencia material.

Emergen así nuevos operadores de borde:

- **Ingenieros de Narrativa:** que empaquetan "sentido" para viralización.
- **Arquitectos de Polarización:** que fracturan el discurso común en cámaras de hostilidad.
- **Mutadores de Infraestructura:** que alteran las reglas de protocolo y conversación.
- **Aceleradores de Irreversibilidad:** que colocan al sistema en *atari estructural* antes de que este pueda formular una respuesta.

La paradoja moderna: la conquista ya no requiere "tomar el palacio". Basta con **tomar las categorías con las que se piensa el mundo**.

Ejemplo contemporáneo: un empresario tecnológico que usa plataformas digitales para acelerar narrativas Cosmistas de preservación humana contra extinción, mientras genera polarización masiva sin violencia directa.

B) La Conquista Ideológica: Los Dos Modos de la Victoria

En RMD 2.0, la victoria última en un conflicto no es la aniquilación física del rival, sino un fenómeno más profundo: **la internalización por parte del vencido de las categorías del vencedor**. Esto es la Conquista Ideológica: imponer un nuevo marco de sentido hasta que el otro lo reproduce como propio, primero por coacción, luego por hábito, finalmente por convicción.

Esto es central: en casos radicales, la victoria no es “matar a los infieles”, sino lograr que los infieles —primero por miedo, luego por hábito, luego por convicción— terminen siendo tan o más radicales que el radical original.
Esta dinámica adquiere una lectura más precisa al integrar las métricas cosmosemióticas. Los procesos de conquista ideológica, en su forma más eficaz, operan mediante una combinación de:

- Aumento de la contradicción estructural en el sistema objetivo (IDCS alto),
- Reducción o clausura de la metacomprensión (Mmeta baja o clausurada),
- Y consolidación de una narrativa operativamente coherente (IDSΨ alto).

Operativamente, esta dinámica puede modelarse mediante la función unificada del sistema:

$$IDS\Psi = [INR \times IDCS \times (1 - \sqrt{Ceff_n})] \times \tanh(IAH/100) \times (1 - Mmeta_n)$$

Esta formulación permite distinguir entre procesos de conquista ideológica que dependen de presión externa (alto IAH) y aquellos que se consolidan por clausura interna (bajo Mmeta efectivo). La función no reemplaza el análisis cualitativo, pero permite proyectar la trayectoria estructural del sistema bajo distintas condiciones.

En el contexto de MAPAR-S, esta función no solo describe estados, sino que permite identificar trayectorias de transición antes de su manifestación empírica. En particular, permite detectar configuraciones donde el sistema aún mantiene estabilidad aparente, pero ha reducido críticamente sus libertades estructurales, acercándose a estados de irreversibilidad.

En este escenario, el sistema no colapsa: se reorganiza. La pérdida no es de funcionalidad, sino de vínculo con el otro como sujeto. El resultado es un sistema altamente coherente que ha reconfigurado su marco de referencia.

En este sentido, IDSΨ no debe interpretarse como un indicador de colapso, sino como un marcador de reconfiguración estructural previa. El cruce del umbral U0 no coincide con el acto visible, sino con el momento en que esta reconfiguración se vuelve estable. El evento observable es, en la mayoría de los casos, la manifestación tardía de un proceso ya consumado.

Es fundamental distinguir entre dos estados estructuralmente distintos que, superficialmente, pueden parecer equivalentes:

- **Mmeta baja** (insuficiencia estructural): el sistema no logra detectar que su propio marco está fallando. No hay control real del proceso; la desconfiguración es resultado de limitación.

- **Mmeta clausurada** (alta reflexividad sin referencia externa): el sistema comprende su operación, pero ha cerrado el espacio de referencia al otro. La coherencia no solo se mantiene, sino que se refuerza internamente.

Esta distinción es crítica: en el primer caso, el sistema es inestable; en el segundo, es altamente estable y resistente a intervención. La peligrosidad no radica en la pérdida de control, sino en su consolidación bajo un marco cerrado.

Tesis Axial del Módulo (El Principio del Vacío Activo):

"La negación de sentido en la acción no es ausencia de sentido".

Este principio se sostiene sobre una disciplina epistémica análoga: *"La ausencia de evidencia no es evidencia de ausencia."* Aplicado a MAPAR-S, se formula como:

"La ausencia de un relato explícito no implica ausencia de una función ideológica."

Este corolario es lo que permite analizar los fenómenos más elusivos, donde el silencio o el caos son, en sí mismos, el mensaje.

Los Dos Modos de la Conquista: Creación y Aniquilación

1. **Conquista Positiva (Explícita):** Propone un **nuevo sentido**. Posee un *telos*, una doctrina, un vocabulario exportable. Su mensaje es: *"Cree esto"*. La victoria es la **conversión**. Es la jugada que busca definir un territorio nuevo en el tablero.

2. **Conquista Negativa (Nihilista):** No propone nada. Su objetivo es **demostrar la impotencia radical de todo sentido existente**. Su mensaje es: *"Nada importa. Nada te protege. Ninguna norma es verdadera."* La victoria aquí no es conversión, sino **rendición ontológica**: el otro asimila que no hay orden que lo ampare, que el caos es soberano. Es la jugada que no busca territorio, sino **negar la validez misma del juego** para el rival.

    - La conquista negativa no elimina el sentido: lo reemplaza por ruido no resoluble

Desde una perspectiva cosmosemiótica, esto no implica ausencia de sentido, sino saturación del canal por ruido no resoluble: la señal pierde capacidad de organizar la experiencia, y el sistema queda expuesto a una contradicción permanente (IDCS elevado) sin posibilidad de resolución. El resultado no es vacío, sino inestabilidad estructural que puede derivar en reorganización bajo marcos cerrados.

Sujetos sin Doctrina: El "Sinsentido" como Arma Estratégica

Este marco incorpora con rigor a actores como el asesino serial no doctrinal o el nihilista radical. En ellos, el acto aparentemente "arbitrario" es, de hecho, una **demostración performativa de soberanía**. La conquista se consuma no cuando el sistema es destruido, sino cuando la sociedad *aprende* – con terror y fascinación – que el sistema es **impotente para explicar y proteger**.

También aquí destaca -en tanto actor ideológico fundamental-, la Deconstrucción, cuyo objeto fundamental es: “El desalmamiento del Ser Humano”, negando, denegando y disolviendo toda estructura -incluida la propia psique de la persona-, y generando la mayoría de los Esquizes operativos a nivel local y global.

En términos operativos, este proceso puede entenderse como una aceleración de la cadena de desconfiguración semiótica:

- Incremento de IEES (erosión estructural del sentido),
- Aumento de IDCS (contradicción no resoluble),
- Y, bajo condiciones de hostilidad sostenida (IAH), transición hacia estados de alto IDSΨ.

Esto no implica necesariamente desorganización visible. Por el contrario, puede coexistir con sistemas altamente coherentes que han sustituido su referencia estructural.

Este es precisamente el tipo de configuración donde IDSΨ alcanza niveles elevados sin pérdida de funcionalidad, consolidando estructuras cerradas altamente estables.

De allí que los Deconstruccionistas, sea cual sea el nivel en que operen, son sujetos de borde ontológicos, precisamente por negar la propia ontología, la trascendencia y la metafísica, desplazándolas y reemplazándolas por por lo óntico, lo inmanente, intrascendente y puramente material, denegando el fundamento espiritual de la realidad.

Implicancia Estratégica Crítica:

- **No son disuadibles** (no hay doctrina con la que negociar).

- **La represión puede ser contraproducente** (el espectáculo de la fuerza es parte de su mensaje).

- **Su victoria se consolida en el instante en que el sistema queda paralizado, incapaz de ofrecer una narrativa coherente**, y la colectividad oscila entre el pánico y la admiración patológica.

Cierre Operativo: La Misión del Analista

El Sujeto de Borde es, en última instancia, el **operador de la alteración del equilibrio**, el que juega las negras en la partida por el sentido. Su función puede ser de creación, sustitución o aniquilación.

Por ello, la misión del analista, guiado por el rigor de MAPAR-S, no es moralizar ni tomar partido a priori por las "blancas" o las "negras". Es:

1. **Detectar** la piedra alteradora, dondequiera que se coloque (borde, centro, *Tengen*), antes de que su influencia sea manifiesta.

2. **Diagnosticar** su modo de conquista (positivo o negativo) y proyectar su trayectoria de alteración.

3. **Identificar los puntos de irreversibilidad** – los momentos en que el sistema, aunque aún no lo sepa, **ya está en *atari* estructural** y sus movimientos de "restauración" pueden estar, de hecho, acelerando su derrota.

4. Evaluar el estado del vínculo con el otro mediante el nivel de IDSΨ y el tipo de Mmeta presente, determinando si el sistema se encuentra en un régimen de borde sin desalmamiento o en un estado de clausura estructural. Esta evaluación define la ventana real de intervención, que no coincide necesariamente con los eventos visibles, sino con la trayectoria previa del sistema.

En Go, muchas partidas se deciden comprendiendo el flujo del equilibrio, no luchando contra él.

En la dinámica de la Revolución Molecular Disipada, la historia sigue la misma lógica.

El analista no es un jugador en la partida; es el que lee el tablero.
Su primera y última pregunta es siempre funcional:
¿Esta jugada altera el equilibrio o intenta restaurarlo?
Todo lo demás es táctica.

MAPAR-S no explica quién es una persona; permite detectar cuándo un patrón decisional, al interactuar con un sistema, está reduciendo libertades futuras y empujando al conjunto hacia una trayectoria de irreversibilidad estructural, aun cuando dicha trayectoria no sea todavía visible para el sistema.

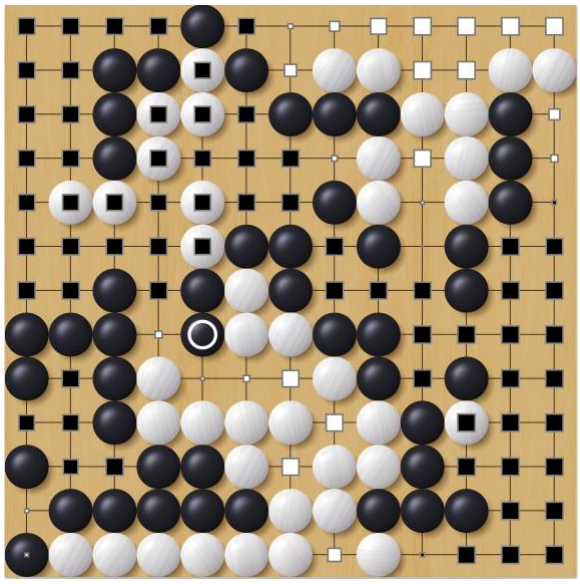

Fig. 1: https://online-go.com/game/72063948 - Partida de Go ganada por el Autor (Piedras negras, 9K), contra un jugador superior (Piedras blancas, 5K), usando inicio en Cruz. 04-02-2025 Inicio: 16:08, término a las 16:13 – Negras ganan por rendición en 5 minutos,

1) Introducción general — por qué MAPAR era inevitable dentro del RMD 2.0

El **Modelo de Revolución Molecular Disipada (RMD 2.0)** nació para leer conflictos como **sistemas dinámicos**: escalamiento, disipación social, conquista ideológica, fractura del sentido, reorganización del poder y acoplamientos entre capas (matrices, variables, métricas, esquemas y operadores cosmosemióticos).

Su virtud inicial fue radical: el RMD **no depende de la anécdota ni del "incidente aislado".**

Opera como **mapa relacional**: conecta hechos con narrativas, infraestructuras, legitimidades, difusión e intensidades. Eso permite seguir el hilo invisible que une eventos dispersos en una constelación causal-operativa.

Pero la práctica prolongada (casos reales, históricos, contemporáneos y de ficción) expuso un **punto ciego estructural**:

- El RMD 2.0 es excelente leyendo **el proceso**, el tablero de Go y la dinámica del juego
- Pero, no tenía un módulo específico para responder una pregunta operacional inevitable en terreno policial, inteligencia o contrainteligencia:
- **¿Qué tipo de personalidad de alta complejidad / alto riesgo está encarnando (o catalizando) este proceso… y qué función cumple dentro del escalamiento?**
- **Dicho en Go: ¿Qué función cumple esta "piedra", esta "molécula", ya sea blanca o negra?**

Aquí aparece **MAPAR**: no como "añadido", sino como **derivación lógica** del propio RMD. Porque en fenómenos híbridos, el escalamiento rara vez emerge "solo". En muchos casos existen sujetos —individuos, parejas, células, liderazgos carismáticos u operadores— que actúan como **aceleradores**, **organizadores**, **modeladores narrativos** o **ingenieros del sentido**.

MAPAR no define personalidad como diagnóstico clínico: la define como **arquitectura operativa**. La "firma" del sujeto no es su historia íntima; es su **patrón funcional** cuando interactúa con el sistema.

2) Advertencia metodológica esencial — lo que MAPAR NO ES y por qué este límite es parte del arma (de doble filo)

Antes de cualquier uso institucional, MAPAR exige una advertencia frontal. No por "cautela académica", sino por realismo operativo: confundir niveles produce daño real.

1. **No identifica autores ni sustituye investigación policial, criminalística o judicial.**
2. **No diagnostica patologías ni opera como psicología clínica (no DSM, no etiologías médicas).**
3. **No predice conductas individuales como oráculo: trabaja con riesgo estructural, umbral y patrón activo, no con profecías.**
4. **No valida causalmente astrología/tarot/esoterismo. Si aparecen arquetipos, son lenguajes tipológicos (catálogos simbólicos), no causalidad mágica.**
5. **No moraliza ("buenos/malos"). MAPAR necesita neutralidad para no contaminarse con propaganda propia o ajena.**
6. **No opera desconectado del RMD: no es un perfilador autónomo; es una extensión anclada a variables/métricas/operadores del modelo.**
7. **Regla de Plano (Obligatoria):**

   Todo análisis en MAPAR-S debe declarar explícitamente el plano en el que opera antes de aplicar cualquier inferencia:

   - **Plano A (Semiótico): análisis del discurso, narrativa o texto como sistema de sentido.**
   - **Plano B (Sistémico): análisis del agente real y su comportamiento efectivo.**
   - **Plano C (Correspondencia): relación entre discurso y acción (variables puente: Mmeta, IExap, VDA-Cos, ICRA).**

Restricción metodológica:

No se permite inferir directamente desde un plano a otro sin declarar explícitamente la transición y la variable que la justifica. La mayoría de los errores analíticos en sistemas complejos provienen de esta confusión.

Y ahora lo decisivo: MAPAR-S —como todo el RMD 2.0— es un arma. Y como toda arma, es de doble filo:

- **Bien aplicada, permite anticipación estratégica con disciplina epistemológica;**
- **Mal aplicada, se convierte en máquina de sesgos, persecución de fantasmas, sobre reacción institucional y desviación ética.**

Por eso MAPAR incluye mecanismos internos de freno:

- **Obligación del Método de Intelección Estratégica, MiE (10 fases) como constitución del objeto;**
- **Obligación de la Anamnesis Histórica Analítica, ANA como historia/linaje antes de clasificar;**
- **Obligación de declarar NA cuando no hay evidencia suficiente;**
- **Y obligación de monitorear el IRDE — Índice de Riesgo de Desviación Ética (278).**

Bloque de Control Metodológico Crítico

Error Analítico Crítico: Lectura desde el Centro

Analizar un Sujeto de Borde utilizando categorías del centro produce tres distorsiones sistemáticas:

- **Subestimación:** lo que parece incoherente desde el centro es, en realidad, óptimo dentro del marco del borde.
- **Patologización:** se interpreta como disfunción lo que es reorganización estructural coherente.
- **Falsa señal de seguridad:** se espera desorganización visible para detectar peligro, cuando los sistemas más peligrosos operan con alta coherencia.

Regla derivada:

La ausencia de caos no es evidencia de estabilidad.

Distinción de Dominio (IEES)

Para evitar errores de inferencia, MAPAR-S distingue dos niveles de erosión estructural:

- **IEES_A: erosión del sentido en el plano del discurso (texto, narrativa).**
- **IEES_B: erosión estructural del sistema real (agente, comportamiento).**

Advertencia:

Resultados obtenidos en Plano A no deben extrapolarse directamente a Plano B sin transición explícita. La función unificada IDSΨ opera en Plano B. El uso incorrecto de IEES_A como equivalente de IEES_B es una de las principales fuentes de error en análisis aplicado.

Jerarquía Operativa del Modelo

- La cadena: IEES → IDP → IDSΨ se utiliza como herramienta diagnóstica para análisis secuencial.
- La función unificada: IDSΨ = [INR × IDCS × (1 − √Ceff_n)] × tanh(IAH/100) × (1 − Mmeta_n)
- constituye la referencia canónica para evaluación predictiva del sistema.
- Ambas no compiten: operan en niveles distintos de análisis.

Convención sobre IAH

El Índice de Ánimo Hostil (IAH) se expresa en escala 0–100.

La función tanh introduce saturación asintótica: incrementos en IAH no producen crecimiento lineal indefinido en IDSΨ, sino aproximación progresiva a un límite estructural.

Nota sobre Mmeta

La metacomprensión no debe interpretarse como un atributo ético, sino como una variable estructural de regulación del sistema.

Niveles altos de Mmeta no implican apertura: en condiciones de clausura, pueden reforzar la coherencia interna del sistema.

3) El origen real del módulo — Caso Cero y Caso Negativo

Someter al analista al mismo rigor que exige el RMD 2.0 a los demás

MAPAR no nació observando criminales célebres, ni fue concebido como un ejercicio de clasificación externa. Nació de una decisión epistemológica radical: antes de analizar a otros, el analista debía someterse exactamente al mismo protocolo, con el mismo nivel de exigencia, fricción y riesgo analítico que luego impondría sobre cualquier objeto de estudio.

Esto no fue un gesto simbólico ni una declaración ética abstracta. Fue método.

En modelos de análisis de conflicto, inteligencia o riesgo, existe un peligro estructural que rara vez se reconoce de forma explícita: el analista tiende a confundir la arquitectura del fenómeno con su propia arquitectura cognitiva.

Cuando ese desliz ocurre, el modelo deja de leer la realidad y comienza a proyectarla. MAPAR nace precisamente para bloquear ese fallo sistémico.

En este punto se fija una regla que luego será formalizada en el desarrollo del módulo: toda observación debe distinguir entre el plano del discurso y el plano del sistema. El analista no está exento de esta exigencia. El Caso Cero existe, precisamente, para impedir que el modelo opere en Plano A creyendo que está leyendo Plano B.

3.1 Caso Cero — el autor como objeto analítico completo

El Caso Cero consistió en aplicar al autor el flujo íntegro del módulo, sin atajos ni excepciones: MiE completo → ANA → Bloques MAPAR (S1–S5) → Cosmosemiótica → Umbrales → Post-VDA (si correspondía)

A esto se añadió un componente adicional que no es habitual en modelos de análisis estratégico, pero que aquí fue considerado indispensable: tests exhaustivos de verificación del sujeto, no con fines clínicos ni diagnósticos, sino epistemológicos.

¿Qué se hizo exactamente?

1. **Baterías estandarizada:** Se utilizaron instrumentos psicométricos y de personalidad reconocidos (no para "clasificar" al sujeto, sino para detectar inconsistencias internas, impulsividad encubierta, rigidez cognitiva o disociaciones no evidentes).
2. **Entrevistas estructuradas y semi-estructuradas:** Con foco en:
    - coherencia narrativa longitudinal,
    - relación con el conflicto,
    - manejo del desacuerdo,
    - reacción ante la ambigüedad y la pérdida de control interpretativo.
3. **Contraste inter-evaluador:** Otros evaluadores revisaron resultados, lecturas y conclusiones, no para validar una identidad, sino para reducir al mínimo la proyección analítica y confirmar la estabilidad del encuadre.

Este punto es crucial: MAPAR no confía en la auto-descripción, ni siquiera cuando el sujeto es el autor del modelo.

El Caso Cero no valida una identidad: valida una arquitectura. Obliga a distinguir entre IEES_A (discurso del analista) e IEES_B (estructura real del sistema analizado), evitando uno de los errores más frecuentes en modelos no calibrados: confundir coherencia narrativa con coherencia estructural.

En el Caso Cero se observa un patrón funcional coherente con un operador de refinamiento y ordenamiento sistémico. Este patrón se manifiesta en la capacidad de identificar la distancia entre el estado actual de un sistema —sea una decisión, un proceso, un análisis o un producto— y su estado potencial, transformando dicha distancia en un conjunto de correcciones concretas y ejecutables.

Este rasgo no se formula como perfeccionismo ni como atributo esencial de personalidad, sino como una combinación de variables observables y verificables: autoevaluación crítica orientada a la mejora, preferencia por la organización y la optimización continua, y un estándar de calidad entendido como responsabilidad cuando existen consecuencias para terceros o para el sistema en su conjunto.

Frente a entornos de información incierta o saturada, el Caso Cero presenta escepticismo funcional: valida afirmaciones mediante evidencia, contrasta fuentes y detecta inconsistencias con rapidez. Esta disposición reduce la credulidad y aumenta la resistencia a narrativas simplificadoras, propaganda o promesas sin sustento.

Asimismo, las señales internas de alerta —tensión, inquietud o sensación de riesgo— tienden a ser utilizadas como información relevante. En lugar de ser suprimidas, activan procesos de verificación, preparación y búsqueda de causas subyacentes. Se distingue entre preocupación productiva, que conduce a acción correctiva, y preocupación improductiva, que se gestiona mediante estructuración y análisis.

El trabajo bien realizado aparece como fuente de sentido y energía. Se privilegian tareas exigentes, con impacto real y posibilidad de mejora medible. Finalmente, el Caso Cero tiende a sostener estándares internos incluso bajo presión social para "relajar" criterios, asumiendo costos personales cuando la coherencia, la integridad del resultado o la estabilidad del sistema lo requieren.

Desde la perspectiva cosmosemiótica, este patrón corresponde a un sistema con alta capacidad de procesamiento de ruido (RC), donde la conversión en sentido (ICR) predomina sobre la desviación (IRDE), manteniendo coherencia estructural sin degradación del vínculo con el otro. En términos de la función unificada, el sistema se mantiene en régimen de bajo IDSΨ no por limitación operativa, sino por regulación estructural del marco. Esto implica, a su vez, una metacomprensión operativa suficientemente abierta como para procesar contradicción, desacuerdo y ambigüedad sin reorganizar al otro como objeto funcional.

3.2 Aprendizaje crítico Nº1 — existe borde sin violencia material

El primer gran aprendizaje del Caso Cero fue negativo en el mejor sentido del término: refutó una suposición implícita muy extendida. Hasta ese punto, incluso dentro del RMD, existía una tendencia a asociar "borde" (imagen estructural del tablero de Go, "territorio", "poder") con violencia material o, al menos, con daño directo. El Caso Cero demostró que esa asociación era falsa y peligrosa.

Emergieron con claridad tres formas de borde no violento, pero altamente operativas:

- **Borde discursivo:** Capacidad de reordenar marcos interpretativos, introducir conceptos que desestabilizan consensos sin recurrir a la agresión.
- **Borde ideológico:** Capacidad de tensionar legitimidades, revelar contradicciones internas del sistema y forzar reposicionamientos, sin necesidad de acción física.
- **Borde epistémico:** Capacidad de romper modelos de lectura, exponer puntos ciegos estructurales y obligar a los sistemas a mirarse a sí mismos.

Este hallazgo fue decisivo: si MAPAR no separaba borde de violencia, el módulo se volvería ciego precisamente ante los operadores de sentido más peligrosos y más invisibles.

En términos canónicos, este tipo de borde corresponde a lo que el modelo cosmosemiótico distingue como **borde sin desalmamiento**: alta capacidad operativa, capacidad de alterar el equilibrio, e incluso de reconfigurar marcos, sin que el otro deje de ser reconocido como sujeto dentro del sistema de referencia. En estos casos, IDSΨ puede permanecer bajo o en niveles medios sin activación de clausura estructural.

3.3 Aprendizaje crítico Nº2 — el riesgo no está en el "qué", sino en el "cómo"

El análisis del Caso Cero mostró algo aún más incómodo: el riesgo no estaba en los contenidos, sino en la arquitectura operativa.

El mismo contenido —una crítica, una tesis, un marco conceptual— puede ser:

- **Inocuo**
- **Disruptivo**
- **O altamente desestabilizador**

Dependiendo de cómo se introduce, qué ritmo sigue, qué silencios utiliza y qué reacciones induce en el entorno.

Aquí aparece, por primera vez con claridad, el concepto que luego se formalizaría como Shibumi operacional:

- **Operar dentro de la norma para ser legible y aceptado**
- **Operar contra la norma para inducir rigidez, error o sobre-reacción en el sistema.**

El Caso Cero mostró que es posible tensionar sistemas completos sin cruzar umbrales de violencia, y que ese tipo de borde es particularmente difícil de detectar con herramientas tradicionales.

Desde la cosmosemiótica, este fenómeno se explica mejor por variaciones en la arquitectura de acoplamiento entre señal, contradicción y contexto que por el contenido en sí. Dicho de otro modo: el riesgo emerge de la modulación de INR, IDCS

y Ceff mucho más que de la “idea” aislada. El problema no es qué se dice, sino cómo un sistema transforma ruido en sentido, o en desvío, dentro de condiciones concretas de recepción.

3.4 Aprendizaje crítico Nº3 — necesidad de un Caso Negativo explícito

Un segundo movimiento metodológico fue indispensable para evitar un error simétrico: si todo puede ser borde, entonces nada es borde. Por eso se introdujo deliberadamente un Caso Negativo: un sujeto real, cercano, evaluado con el mismo rigor, definido explícitamente como no-borde.

El Caso Negativo cumple una función metodológica esencial: actúa como control de base, permite calibrar la sensibilidad del módulo y evita que MAPAR se degrade en una máquina de inflación diagnóstica. Sin este contraste, cualquier rasgo de intensidad, carácter o inteligencia podría ser confundido con borde, desactivando la capacidad discriminativa del sistema.

3.5 Caso Negativo — Guillermo X (contraste sistémico)

En el Caso Negativo (Guillermo) se aplicó exactamente el mismo flujo y el mismo nivel de pruebas:

- MiE completo
- ANA
- MAPAR
- Cosmosemiótica
- Umbrales
- Tests exhaustivos
- Contraste inter-evaluador

El resultado fue consistente y estable: Guillermo opera dentro de un patrón sistémico promedio, orientado a la normalización, la reducción de fricción y la resolución procedimental de conflictos. Este caso cumplió una función estructural clave:

- Demostró que MAPAR puede decir “NO”,
- Probó que no todo sujeto interesante o inteligente es un sujeto de borde,
- Impidió que el módulo se convirtiera en una máquina de sobrediagnóstico.

Sin este Caso Negativo, MAPAR habría quedado expuesto a un sesgo clásico de los modelos de riesgo: ver peligro en todas partes.

En términos estructurales, este caso se mantiene en régimen de centro: baja tensión semiótica, bajo IDCS operativo y ausencia de reorganización del otro como objeto funcional. El sistema puede presentar rasgos personales, limitaciones, fortalezas o idiosincrasias, pero no activa una arquitectura de alteración estratégica del equilibrio.

3.5 bis — Caso Sistémico B: Sujeto no-borde de Alta Coherencia Funcional

- **Tipo de Caso:** Sujeto Sistémico (SS)
- **Función metodológica:** Contraste avanzado (no-borde con carácter fuerte)
- **Estado Operativo MAPAR-S (Semáforo):** VERDE

Este caso fue incorporado deliberadamente como segundo control negativo cualificado, distinto del Caso Guillermo X. Su objetivo no es mostrar normalización pasiva, sino estabilidad estructural con alta exigencia ética y operativa, sin cruce a borde ni activación de umbrales.

0. Constitución del Objeto (MiE — síntesis)

Hechos relevantes: Mujer, profesional, empresaria del área financiera, con empresa propia de tamaño mediano. Alta carga de responsabilidad fiduciaria (manejo de carteras de terceros). Trayectoria laboral temprana y sostenida. Vive sola; madre de un hijo adulto.

Concepto: Sujeto sistémico de alta coherencia interna, con carácter fuerte, comunicación directa y elevada exigencia frente a la incompetencia, sin orientación disruptiva ni vocación de conquista simbólica.

Patrones observables:

- Franqueza constante y no instrumental
- Liderazgo funcional cuando existe vacío
- Preferencia por claridad antes que armonía superficial
- Regulación emocional activa (no reactiva)

Resultado MiE: Sujeto de sostén estructural, no de alteración del equilibrio.

1. Memoria / Linaje (ANA mínima)

Telos fundacional: Responsabilidad, coherencia ética y claridad operativa. El orden no como imposición, sino como condición de cuidado de otros.

Linajes simbólicos predominantes:

- Aries: decisión, frontalidad, inicio
- Virgo (Luna): regulación, servicio, discernimiento, contención

Este cruce explica un patrón central: fuerza expresiva regulada por conciencia práctica.

2. Posición Operacional — MAPAR-S

A. Conquista de Sentido:

- No activa.
- No busca imponer marcos, liderar ideológicamente ni totalizar sentido.

B. Medios:

- Comunicación directa, sin coerción.
- No utiliza culpa, victimismo ni presión emocional como instrumentos.

C. Organización:

- Individuo con rol gerencial y autoridad funcional legítima.
- No aparato, no célula, no movimiento.

D. Blanco / Víctima:

- No aplica.
- Nunca población ni individuo como medio.

3. Umbrales Críticos

- U0 — Desalmamiento: NO activado

- U1–U7: No activados

La franqueza y la exigencia no derivan en cosificación del otro. El sujeto conserva reconocimiento ético pleno incluso bajo estrés.

Desde la perspectiva cosmosemiótica, este sistema presenta alta coherencia funcional con Mmeta operativa en régimen abierto. No hay clausura estructural, ni reorganización del otro como objeto. IDSΨ se mantiene bajo incluso bajo presión, precisamente porque la intensidad del carácter no equivale a desalmamiento.

4. Ajuste por feedback del sujeto (corrección epistémica)

El propio sujeto, tras leer las tres capas de análisis (test, signo-arquetipo, ascendente), aportó una precisión relevante:

- Su franqueza no nace de agresión, sino de claridad, eficiencia y verdad.
- La aparente "distancia" es regulación energética, no frialdad.
- Existe alta sensibilidad y lealtad, activadas selectivamente bajo coherencia y respeto.
- La contención emocional es madura, no evasiva ni dramática.
- Prácticas de meditación y respiración operan como estabilizadores activos del equilibrio interno.

Este feedback no invalidó el perfil: lo afinó.

5. Síntesis Ejecutiva MAPAR-S

Clasificación final: Sujeto Sistémico de Alta Coherencia (SS-HC)

Fortalezas estructurales:

- Claridad ética
- Comunicación directa consciente
- Capacidad de sostener a otros bajo responsabilidad
- Liderazgo funcional no invasivo

Riesgos:

- Fricción interpersonal con entornos incompetentes
- Sobrecarga por exceso de responsabilidad

Lectura final: Este caso demuestra que carácter fuerte, frontalidad y exigencia no constituyen borde, ni riesgo, ni desalmamiento. MAPAR-S debe ser capaz de distinguir firmeza ética de radicalización, y este caso cumple esa función con precisión.

3.6 Aprendizaje crítico Nº4 — MAPAR como arma de doble filo

La aplicación del modelo al propio autor dejó una conclusión que atraviesa todo el RMD 2.0 y que debe decirse sin ambigüedades: MAPAR-S, y el propio RMD 2.0, son armas. No en sentido metafórico, sino operativo.

Como toda arma:

- **Puede proteger o destruir.**
- **Puede anticipar o perseguir.**
- **Puede reducir daño o amplificarlo.**

El Caso Cero permitió observar esto desde dentro: el mismo instrumento que permite detectar patrones peligrosos puede convertirse, si se usa sin disciplina, en un mecanismo de persecución simbólica, etiquetado abusivo o justificación de violencia institucional.

Por eso, desde su origen, MAPAR incorpora límites internos deliberados:

- **Obligatoriedad de MiE previo (Método de Intelección Estratégica).**
- **Trazabilidad de variables y métricas.**
- **Explicitación de lo que no puede afirmar.**
- **Activación de Post-VDA (Variable de Disenso Automático), cuando el riesgo ético supera ciertos umbrales.**
- **MAPAR no es neutral en el sentido ingenuo; es responsable en el sentido operativo.**

Una clasificación MAPAR-S se considera fallida si no explica:

- **Persistencia del patrón.**
- **Coherencia entre medios y telos.**
- **Si no anticipa cruces de umbral observables (es decir, que el sujeto está en proceso de escalamiento crítico).**

La lección más importante aquí es que el riesgo no está en la desorganización del sistema, sino en su coherencia cuando ha reorganizado al otro como objeto funcional. Los sistemas más peligrosos no siempre son los más caóticos: pueden ser, precisamente, los más consistentes.

3.7 Síntesis: por qué el Caso Cero define todo el módulo

El Caso Cero no fue un prólogo autobiográfico. Fue el acto fundacional que hizo posible MAPAR como herramienta seria.

Gracias a él, el módulo aprendió que:

1. El borde no requiere ni implica necesariamente violencia material.
2. El riesgo reside en la arquitectura operativa, no en el contenido.
3. Un modelo sin caso negativo es estructuralmente peligroso.
4. Toda herramienta de análisis profundo es también un arma de doble filo.

Sin este paso, MAPAR habría sido otro sistema de clasificación más. Con él, se convirtió en un instrumento de lectura estratégica, capaz de mirar tanto hacia afuera como hacia adentro sin colapsar en moralismo, paranoia o ceguera epistémica.

Efecto estructural: MAPAR aprende a distinguir:

- **SS — Sujeto Sistémico promedio (función de normalización), versus**
- **SB — Sujetos de Borde que catalizan escalamiento.**

En términos cosmosemióticos, el Caso Cero y los Casos Negativos fijan el dominio de validez del módulo: permiten distinguir entre centro, borde sin desalmamiento y borde con desalmamiento; validan que IDSΨ mide reconfiguración estructural y no funcionalidad; y establecen el punto de control necesario para evitar sobrediagnóstico. Sin esta base, la función unificada pierde anclaje empírico y el módulo corre el riesgo de proyectar intensidad donde no hay borde, o desorganización donde en realidad existe clausura coherente.

4) Glosario mínimo de conceptos que deben quedar definidos (y operables)

4.1 Telos

Es el “fin rector” o “direccionalidad” que organiza la conducta del sujeto en el tiempo. No es “motivo psicológico”; es vector de sentido y propósito: aquello que, explícito o implícito, estructura decisiones, sacrificios, coherencias y rupturas.

En MAPAR, el telos no se infiere de declaraciones explícitas, sino que se reconstruye a partir de trayectoria, consistencia de decisiones y patrón de resolución de conflicto. Esta reconstrucción se realiza mediante la aplicación de la Variable ANA — Anámnesis Histórica Analítica (299), que permite identificar continuidad, inflexiones y puntos de tensión en el tiempo.

El telos no describe lo que el sujeto dice que quiere, sino lo que su comportamiento sostenido demuestra que prioriza.

Desde la perspectiva cosmosemiótica, el telos actúa como vector organizador de la conversión de ruido (RC): determina si el sistema tiende a transformar incertidumbre en generación de sentido (ICR) o en desviación estructural (IRDE). No es un contenido, sino una dirección operativa que estructura la relación entre decisiones, entorno y resultados.

4.2 Por qué aparecen NIP / SLD / ROP (y de dónde salen)

NIP (Normas-Invertidas como Trampa), SLD (Señal-Latencia de Daño) y ROP no son métricas del RMD; son sub-métricas instrumentales que nacen del laboratorio Go para hacer medible el fenómeno Shibumi (Dominio Dual).

Son, por diseño, operadores pedagógicos y operativos: traducen una intuición —dominación mediante anti-norma, manipulación del ritmo y control de la lectura del sistema— en señales observables que pueden ser trabajadas analíticamente.

Su función no es reemplazar métricas del modelo, sino servir como interfaz de detección temprana que luego debe mapearse a variables cosmosemióticas existentes.

En términos operativos:

- NIP permite detectar inversión de norma como mecanismo de captura del marco (operar contra la norma desde dentro de ella).
- SLD permite identificar señales débiles que anticipan daño antes de su manifestación explícita (latencia operativa).
- ROP permite observar patrones de respuesta inducidos en el entorno, especialmente sobre-reacciones o rigidez sistémica.

Desde la cosmosemiótica, estas sub-métricas se interpretan como manifestaciones observables de procesos más profundos:

NIP se vincula con alteraciones en la relación señal/ruido (IAS_X) y en la generación de contradicción activa (IDCS).
SLD se relaciona con la acumulación de tensión estructural previa al incremento de IEES y a la activación de trayectorias hacia umbrales críticos.
ROP se vincula con efectos sistémicos inducidos que pueden aumentar INR o forzar configuraciones de respuesta que el propio sistema no habría generado espontáneamente.

Estas sub-métricas no tienen valor analítico autónomo dentro del modelo: deben ser siempre traducidas a variables canónicas para evaluación estructural.

Su importancia radica en que permiten detectar dinámicas de borde —especialmente aquellas que operan sin violencia material— antes de que sean visibles en métricas tradicionales.

En términos metodológicos, cumplen una función clave: permiten observar el fenómeno Shibumi en su fase operativa temprana, cuando aún no ha cristalizado en indicadores más duros del sistema.

4.3 IDSΨ — Índice de Desalmamiento Estructural

Índice que mide el grado en que el sistema ha reconfigurado estructuralmente al otro como objeto funcional.

No mide funcionalidad, racionalidad ni capacidad operativa. Un sistema puede presentar IDSΨ alto y mantener coherencia operativa plena. Su valor expresa el estado del vínculo con el otro, no el desempeño del sistema.

En términos operativos, IDSΨ permite detectar trayectorias hacia umbrales críticos antes de su manifestación en acciones explícitas.

4.4 Mmeta — Metacomprensión Polisémica

Variable que mide la capacidad del sistema para procesar, tolerar e integrar contradicción, ambigüedad y disenso sin colapsar en cierre estructural.

No es una variable ética, sino estructural. Puede operar en dos regímenes:

- Abierto: permite corrección, adaptación y referencia al otro.
- Clausurado: mantiene alta coherencia interna, pero sin referencia externa activa.

En este último caso, Mmeta no amortigua el sistema: refuerza su cierre.

4.5 IEES — Índice de Erosión Estructural del Sentido

Mide la degradación de la coherencia interna del sistema.

Se distingue en dos planos:

- IEES_A: erosión del discurso (Plano A)
- IEES_B: erosión del sistema real (Plano B)

Esta distinción es obligatoria para evitar inferencias incorrectas entre narrativa y comportamiento.

4.6 IDCS — Índice de Contradicción Semiótica

Mide el grado de contradicción activa entre señal y ruido dentro del sistema.

No mide contenido lógico, sino tensión operativa entre interpretaciones en competencia.

Valores altos indican condiciones de inestabilidad estructural o potencial reorganización del sistema.

4.7 U0 (Umbral Cero) — Umbral de Desalmamiento

Punto en el cual el sistema ha reorganizado estructuralmente al otro como objeto funcional.

No corresponde al acto visible, sino al momento previo de reconfiguración.

El cruce de U0 define el paso desde borde sin desalmamiento a borde con desalmamiento.

4.8 RC — Conservación del Ruido

Principio estructural del modelo:

RC = ICR + IRDE

Todo sistema transforma ruido en generación de sentido o en desviación estructural.

El análisis MAPAR-S se basa en observar cómo ocurre esa redistribución.

5) MAPAR dentro del RMD 2.0 — traducción a variables y métricas reales

MAPAR no inventa el universo RMD: selecciona, organiza y secuencia variables y métricas para volver navegable la lectura de personalidad de alto riesgo.

No es un sistema paralelo ni un perfilador autónomo. Es una interfaz operativa que obliga a traducir intuiciones, percepciones o categorías narrativas en estructuras medibles dentro del modelo.

Ejemplo: cuando MAPAR evalúa "convertir ruido en sentido", no hace psicología ni interpreta intenciones subjetivas. Observa el acoplamiento entre:

- **ICR — Índice de Conversión de Ruido**
- **IRDE — Índice de Riesgo de Desviación Ética**

Este acoplamiento no describe rasgos de personalidad, sino comportamiento estructural del sistema frente a incertidumbre: cómo procesa, organiza y redistribuye ruido en condiciones reales.

Este principio se generaliza al resto del módulo. Cada dimensión analizada en MAPAR debe poder traducirse en variables del RMD:

- **La opacidad se expresa como degradación de claridad semiótica (↓Ceff, ↑INR)**
- **La persistencia se observa como estabilidad de patrón bajo presión (trayectorias sostenidas en IEES y consistencia en telos)**
- **La memética se analiza como capacidad de propagación y acoplamiento de señales (variaciones en IAS_X, IDCS e ICR)**
- **La exaptación se evalúa como reutilización funcional de estructuras bajo presión (IExap en Plano C)**

MAPAR no permite operar con categorías vagas. Toda inferencia debe aterrizar en variables o, en su defecto, declararse explícitamente como no evaluable.

5.1 Regla de Traducción Operativa

Toda afirmación dentro de MAPAR-S debe cumplir al menos una de las siguientes condiciones:

- Estar sustentada en una métrica del RMD.
- Estar trazada a una variable identificable del modelo.
- Ser declarada explícitamente como NA (No Aplica / No hay evidencia suficiente).

La ausencia de datos no se rellena con interpretación. Se declara.

5.2 Cadena Diagnóstica y Función Predictiva

MAPAR opera con dos niveles complementarios de lectura:

- **Cadena diagnóstica (lectura secuencial): IEES → IDP → IDSΨ**

  Permite observar cómo la degradación estructural del sistema se transforma progresivamente en desconfiguración del vínculo con el otro.

- **Función unificada (lectura predictiva): IDSΨ = [INR × IDCS × (1 − √Ceff_n)] × tanh(IAH/100) × (1 − Mmeta_n)**

  Integra en una sola expresión la relación entre contradicción, claridad semiótica, hostilidad y metacomprensión.

Ambas no compiten. La cadena permite entender el proceso; la función permite estimar estado estructural.

5.3 Distinción de Plano en la Aplicación

Toda traducción a variables debe respetar la distinción de plano:

- **Plano A (Semiótico): métricas del discurso (ICR, IAS_X, IDCS, Ceff, INR)**
- **Plano B (Sistémico): estado del agente (IDSΨ, IAH, IEES_B)**
- **Plano C (Correspondencia): vínculo entre ambos (Mmeta, IExap, VDA-Cos)**

No se permite inferir directamente desde métricas del discurso (Plano A) hacia estado estructural del sujeto (Plano B) sin una transición explícita.

5.4 Lectura por Regímenes Estructurales

La traducción a métricas no es suficiente si no se interpreta dentro del régimen correcto del sistema:

- **Centro: baja tensión estructural, IDSΨ bajo, referencia al otro activa**
- **Borde sin desalmamiento: alta capacidad operativa con IDSΨ bajo–medio**
- **Borde con desalmamiento: alta coherencia operativa con IDSΨ alto y reconfiguración del otro como objeto**

El mismo valor métrico puede tener significados distintos dependiendo del régimen. MAPAR no evalúa variables en abstracto, sino en contexto estructural.

5.5 Nota sobre Mmeta en la traducción

Mmeta actúa como variable moduladora del sistema:

- **En régimen abierto, amortigua procesos de desconfiguración**
- **En régimen clausurado, puede reforzar coherencia interna sin reabrir referencia al otro**

Por lo tanto, valores altos de Mmeta no deben interpretarse automáticamente como estabilidad del sistema.

5.6 Condición de Validez del Análisis

Una lectura MAPAR-S se considera válida solo si:

- Traduce sus afirmaciones a variables del modelo
- Declara explícitamente sus límites (NA cuando corresponde)
- Respeta la distinción de planos
- Y es coherente con el régimen estructural identificado

Si estos criterios no se cumplen, el análisis no es incompleto: es inválido.

6) Taxonomía de Análisis Categorial - Árbol MAPAR-S

SUJETO

0. CONSTITUCIÓN DEL OBJETO (MiE 1–10): El Método de Intelección Estratégica (MiE) es obligatorio y constituye la fase fundacional del análisis. No es un paso formal: es la condición de existencia del objeto analítico.

El MiE mantiene su estructura canónica de 10 fases:

1. Aprehensión
2. Concepción
3. Ideación
4. Indagación
5. Análisis
6. Interpretación
7. Evaluación
8. Deliberación
9. Decisión
10. Ejecución

Sin embargo, en MAPAR-S estas fases deben cumplir una condición operativa adicional:

Toda aplicación del MiE debe producir explícitamente la siguiente secuencia estructural:

Hechos → Concepto → Patrones → Causas → Estructura → Intención → Peso → Alternativas → Decisión → Ejecución

Esta secuencia no es decorativa: es el puente entre intelección y modelización.

- **Hechos → Concepto** asegura neutralidad inicial
- **Patrones → Causas → Estructura** construye inteligibilidad
- **Intención → Peso → Alternativas** permite evaluación operativa
- **Decisión → Ejecución** cierra el ciclo en acción

Sin esta secuencia explícita, el objeto no está constituido y cualquier clasificación posterior es inválida.

1. MEMORIA / LINAJE (ANA – Anamnesis Histórica Analítica)

- **Telos fundacional ("fin", "direccionalidad", "sentido", "propósito")**
- **Hitos / quiebres**
- **Linajes simbólicos**
- **Archivo público / privado**

2. POSICIÓN OPERACIONAL (Taxonomía, Shibumi)

- ***Conquista de Sentido***
  - Disenso
  - Radicalismo no violento
  - Extremismo
  - Totalización

- ***Medios***
  - Persuasión
  - Coerción social
  - Coacción
  - Violencia instrumental
  - Terror como medio

- ***Organización***
  - Individuo (molécula)
  - Célula
  - Movimiento
  - Aparato

- ***Blanco / Víctima***
  - Simbólico
  - Institucional
  - Población
  - Ejemplarizante

Lectura por Régimen Estructural (Condición de Interpretación): Toda clasificación MAPAR-S debe interpretarse dentro de un régimen estructural:

- **Centro**
- **Borde sin desalmamiento**
- **Borde con desalmamiento**

Esta lectura no reemplaza la taxonomía, pero determina su significado operativo.

E. Umbrales Críticos (Umbral calculado (IDSΨ)

- **U0 (Umbral Cero): Desalmamiento, pérdida de la estructura psíquica**: Se activa cuando el sujeto pierde la capacidad estructural de reconocer límites morales internos respecto del otro, aun sin justificar explícitamente el daño ni emplear violencia, transformando al otro en objeto funcional y anulando el conflicto ético interno. Corresponde a una reconfiguración previa al acto: el otro deja de ser sujeto antes de que exista daño observable.

- **U1 (Umbral 1): Justificación del daño**: El sujeto comienza a construir marcos narrativos que legitiman el daño como aceptable, necesario o inevitable. El conflicto ético aún existe, pero es resuelto discursivamente mediante racionalizaciones, relativización moral o apelación a causas superiores.

- **U2 (Umbral 2): Deshumanización**: El otro deja de ser percibido como sujeto equivalente y pasa a ser categorizado como inferior, desechable, culpable o abstracto. Se reduce la empatía estructural y se facilita la transición hacia formas de daño sin resistencia interna significativa.

- **U3 (Umbral 3): Violencia normalizada**: La violencia deja de ser excepcional y pasa a ser considerada una herramienta legítima dentro del repertorio de acción. Puede no ser constante, pero ya no genera ruptura interna ni requiere justificación elaborada.

- **U4 (Umbral 4): Terror como medio**: La violencia no solo se ejerce, sino que se instrumentaliza estratégicamente para producir efecto psicológico, disciplinamiento o control. El daño al otro adquiere valor comunicacional y se integra como parte del método operativo.

- **U5 (Umbral 5): Escatología**: El sistema adopta una lógica de fin último, purificación o resolución total del conflicto.
  Se proyecta un horizonte donde el orden actual debe ser destruido o reemplazado completamente, justificando escalamiento sin límites intermedios.

- **U6 (Umbral 6): Sacrificio**: Se legitima la pérdida —propia o ajena— como necesaria para alcanzar el fin. Incluye disposición al autosacrificio o a sacrificar terceros como parte de una lógica superior de sentido.

- **U7 (Umbral 7): Víctimas reales**: Materialización efectiva del daño en el plano real: muerte, destrucción o daño irreversible.
  El proceso estructural se traduce en consecuencias concretas y verificables en el sistema.

F. Doble Dimensión de Umbral en MAPAR-S (Estructural vs Fenomenológico)

El modelo MAPAR-S opera sobre una dualidad de umbrales que deben distinguirse analíticamente para evitar errores de interpretación:

1. Umbral Calculado (IDSΨ) — Dimensión Estructural / Semiótica

Corresponde al valor derivado del índice IDSΨ y mide: El nivel de degradación simbólica, moral y semántica del sujeto o discurso.

Se basa en la escala anteriormente presentada:

- **U0 Desalmamiento**
- **U1 Justificación del daño**
- **U2 Deshumanización**
- **U3 Violencia normalizada**
- **U4 Terror como medio**
- **U5 Escatología**
- **U6 Sacrificio**
- **U7 Víctimas reales**

Este umbral describe la estructura interna del acto o discurso, no necesariamente su manifestación material.

2. Umbral Fenomenológico (UF) — Dimensión Material / Operativa

Corresponde al nivel efectivo de manifestación del conflicto en la realidad y mide:

El grado de materialización de la violencia en el sistema observado: Se basa en la misma escala U0–U7, pero reinterpretada en términos operativos:

- **U0 Latencia (sin expresión conductual)**
- **U1 Tensión simbólica**
- **U2 Hostilidad social activa**
- **U3 Violencia esporádica**
- **U4 Violencia organizada**
- **U5 Violencia sistemática**
- **U6 Violencia letal recurrente**
- **U7 Víctimas reales / destrucción efectiva**

Este umbral describe lo que efectivamente ocurre en el mundo real, independientemente de la intensidad del discurso.

⚠ **Relación entre ambos umbrales:** Los umbrales no son equivalentes ni necesariamente coincidentes. Puede darse que:

- **UF > IDSΨ**

Lo que indica: Desacople estructural del sistema, donde la violencia material supera la intensidad del discurso individual.

▲ Interpretación del desacople (ΔU)

- **Se define: ΔU = UF – IDSΨ**

ΔU	Lectura
0	Coherencia estructural
+1–2	Amplificación contextual
+3–4	Desacople crítico
+5 o más	Sistema fuera de control / fase autónoma

Implicancia analítica

Esta distinción permite establecer que:
La violencia observable no depende exclusivamente del discurso individual,
sino del estado acumulado del sistema.

En fases avanzadas, el sistema puede operar en niveles:

- **UF = U6–U7**
  aunque
- **IDSΨ promedio = U2–U4**

Lo que evidencia una dinámica de auto-aceleración del conflicto.

● Nota metodológica: La escala U0–U7 es única en su forma, pero dual en su aplicación:

- **IDSΨ → mide estructura simbólica**
- **UF → mide realidad material**

Ambas dimensiones deben analizarse de manera simultánea para una correcta lectura del fenómeno.

Nota de Plano

IDSΨ opera en Plano B (sistema real).

UF corresponde a la manifestación material del sistema en ese mismo plano.

Las métricas del discurso (Plano A) no deben extrapolarse directamente a estos umbrales sin transición explícita.

Protocolo de Análisis MAPAR-S

MiE (10 fases, obligatorio) → ANA (299) → Bloques MAPAR (S1–S5) → Cosmosemiótica → Umbrales → Post-VDA → Resumen Ejecutivo + Ficha Operacional. El sufijo "S" se reserva para recordar la validación Shibumi/Go, pero el flujo es MAPAR. La Ficha Operacional es un resumen operativo del Caso en el momento del análisis, con posibilidad de ser reformulada con nuevos antecedentes que determinen su actualización.

Semáforo de Umbrales MAPAR-S

Campo obligatorio al inicio de la ficha

• Fecha de la Ficha
• Tipo de Sujeto MAPAR-S: Sigla + Nombre completo
• Estado Operativo (Semáforo MAPAR-S):

🟢 VERDE — Sujeto de Borde NO desalmado

Criterio:

- **No ha cruzado U0 — Desalmamiento**
- **Conserva estructura ética interna**
- **El conflicto que genera (si existe) es funcional, reversible y no instrumentaliza al otro**
- **IDSΨ bajo o medio en régimen abierto**

Lectura operativa: Sujeto de borde no peligroso. Puede ser disruptivo, innovador o incómodo, pero no corrosivo del lazo humano. Ejemplos típicos:

- **El Autor del Modelo (ver adelante)**
- **Elon Musk (ver ficha al final)**

🟡 AMARILLO — Desalmamiento temprano

Criterio:

- **U0 activado (pérdida del límite ético interno)**
- **Puede estar en U1 (Justificación del daño) o U2 (Deshumanización parcial)**
- **Daño simbólico, emocional, financiero (estafa, phishing) o estructural, aún no violento**
- **IDSΨ en transición estructural**

Lectura operativa:

- **Sujeto de borde de riesgo controlable, requiere monitoreo.**
- **Aquí MAPAR-S es preventivo, no represivo.**

Ejemplo típico:

- **Caso "Dorcas" (phishing afectivo para estafa, ver ficha al final)**

🔴 ROJO — Escalamiento crítico

Criterio:

- **Cruce de U3 — Normalización de la violencia o superior**
- **Violencia instrumental, terror como medio, escatología activa o punto de no retorno**
- **Alta probabilidad de daño físico, masivo o irreversible**
- **IDSΨ alto y reconfiguración estructural consolidada**

Lectura operativa:

- **Sujeto de borde crítico.**
- **Aquí MAPAR-S exige Post-VDA completo, red-team y límites éticos explícitos.**

Ejemplos típicos:

- **"El Asesino del Zodiaco" (ver adelante)**
- **"Unabomber" (ver adelante)**
- **"Caso Calama" (ver adelante)**
- **Terroristas, asesinos seriales ideológicos, movimientos escatológicos armados, narco-guerrillas, etc.**

Condición de Cierre Operativo

MAPAR-S no clasifica sujetos como entidades fijas, sino estados estructurales dinámicos. El nivel de riesgo no está determinado por la intensidad del comportamiento, sino por la forma en que el sistema organiza al otro.

Subcategoría 1 — Identidad pública y presencia

Pregunta guía: ¿cómo existe el sujeto en el espacio público?

Variables/métricas típicas:

- TPM — Tasa de Presencia en Medios (166)
- ICOP — Índice de Conocimiento Político (124)
- ICM — Índice de Credibilidad Mediática (126)
- IIX — Índice de Influencia en X (132)
- TREl — Tasa de Rechazo Electoral (169)
- TVE — Tasa de Volatilidad Electoral (174)

Salida: visibilidad real vs aparente; sobrerrepresentación; liderazgo latente; capacidad de "dominio del sentido" por exposición. **Nota de plano:** Estas métricas operan principalmente en **Plano A (semiótico)**. No deben extrapolarse directamente a capacidad operativa real (Plano B) sin transición explícita.

Subcategoría 2 — Narrativas y difusión cultural

Pregunta guía: ¿qué relato instala y cómo lo propaga?
Variables/métricas típicas:

- TAS — Tasa de Adopción Simbólica (150)
- TDM — Tasa de Difusión de Mensaje (154)
- TDI — Tasa de Difusión Ideológica (155)
- TCRE — Tasa de Crecimiento (153)
- TPInd — Tasa de Polarización Inducida (165)

Salida: capacidad de conquista de sentido; coherencia narrativa temporal; umbral de replicabilidad cultural; ingeniería memética (con o sin violencia material). Estas dinámicas deben leerse en relación con IDCS, IAS_X e ICR para evaluar si la propagación es coherente o degradativa.

Subcategoría 3 — Liderazgo, organización y control

Pregunta guía: ¿qué capacidad real tiene para conducir, ordenar o imponer?
Variables/métricas típicas:

• ICIn — Índice de Conflictividad Interna (9) (sensor: cohesión vs fractura interna)
• TCElec — Tasa de Captación Electoral (152) (si opera políticamente)
• ICINC — Índice de Conflicto Inter-Nivel Civilizatorio (237) (si activa conflicto por escalas/niveles)

Salida: distinción entre pensador, agitador, conductor u operador; “sujeto solo” vs “sujeto con aparato”. Debe evaluarse en conjunto con el régimen estructural del sujeto (Centro / Borde), ya que la misma capacidad organizativa tiene implicancias distintas según IDSΨ.

Subcategoría 4 — Umbrales de riesgo operacional

Pregunta guía: ¿dónde cruza líneas irreversibles?

MAPAR define umbrales conceptuales (U0–U7) y exige traducir a medición RMD cuando proceda.

Variables/métricas típicas:

- ICS — Índice de Conflicto Social (4)
- IPS — Índice de Polarización Social (5)
- TRS — Tasa de Resistencia Social (170)

El Umbral Cero, U0 del proceso, es “Desalmamiento”, el momento en que el sujeto pierde la estructura de su psique en tanto límites morales, y reconocimiento del otro como sujeto, transformándolo en objeto.

En griego, el Alma, psique, Ψυχή, como la definieron Píndaro, Heródoto y Platón, es la individualidad personal, el alma inmortal que alberga la nobleza (μεγαλόψυχος) “gran alma”; o la mezquindad (μικρόψυχος), “pequeña alma”, el coraje (εὔψυχος) “buen alma”, o el peso del dolor (βαρύψυχος) “alma pesada”. Alterar su sentido es despojar al ser de su aliento, de su capacidad de amar, soñar o resistir, y de reconocer al otro como un ser equivalente.

En otras palabras, al perder la estructura de su psique, el sujeto se vuelve “desalmado”.

Este cruce no corresponde necesariamente a un acto observable. Es una transición estructural detectada mediante IDSΨ.

Salida: posición en el continuo disidencia → radicalidad → violencia instrumental → adopción del terror como medio → escatología.

Subcategoría 5 — Cosmosemiótica integrada (capa posterior, no sustituta)

Aquí MAPAR cierra con operadores Cosmosemióticos del RMD, destinados a evaluar la dinámica semiótico-operativa del actor analizado.

Estas métricas no tienen carácter clínico ni psicológico en sentido médico, sino que describen propiedades estructurales del ecosistema simbólico dentro del cual opera el sujeto analizado.

Núcleo cosmosemiótico:

- ICR (277) — Índice de Conversión de Ruido
- IRDE (278) — Índice de Riesgo de Desviación Ética
- IEOS (279) — Índice de Eficiencia Operativa del Sentido
- IExap (280) — Índice de Exaptación Funcional
- ICRA (281) — Índice de Convergencia hacia el Régimen Adaptativo
- IGM-Cos (283) — Índice de Gestión Memética Cosmosemiótica
- LFE(t) (284) — Latido de Flujo Exaptativo
- Bext-Cos(t) (285) — Riesgo de Colapso Narrativo
- CEE-Cos(t) (286) — Conciencia Entrópica Externa
- IPEM-Cos (287) — Probabilidad de Escalada Memética
- VDA-Cos (288) — Vector de Disenso Automático
- PS (289) — Persistencia Semiótica

Tramo instrumental de Libertad Funcional:

- LF, LF_2, IAS, IDCS, Ceff, η, Mmeta y Ls (290–298)

Subcadena Cosmosemiótica del Desalmamiento

A esta arquitectura se incorpora una subcadena específica destinada a modelar la génesis del Umbral Cero del conflicto.

Esta cadena conecta tres niveles estructurales:

- Lenguaje → Psique → Conflicto

IEES (299) — Índice de Erosión de Estructura Semiótica
Mide la pérdida de integridad de la relación signo–referente cuando aumenta la distancia semántica y disminuye el acoplamiento señal-ruido.
Detecta erosión estructural antes de efectos visibles.
Fórmula:
IEES = INR × (1 − IAS_X)

IDP (300) — Índice de Desconfiguración Psíquica
Mide el impacto de la erosión semiótica sobre la estructura psíquica.
Fórmula:
$IDP = IEES \times (1 - Ceff_n)$
Distingue entre:
• polisemia adaptativa
• desorganización cognitiva

IDSΨ (301) — Índice de Desalmamiento Semiótico
Integra desconfiguración psíquica y hostilidad.
Fórmula:
IDSΨ = IDP × (IAH / 100)
Detecta el punto en que el otro pasa a ser objeto funcional.

Función Unificada del Sistema

Para efectos de evaluación predictiva:
$IDS\Psi = [INR \times IDCS \times (1 - \sqrt{Ceff_n})] \times \tanh(IAH/100) \times (1 - Mmeta_n)$
Esta función no reemplaza la subcadena IEES → IDP → IDSΨ, sino que la integra en un modelo de estado.

Salida Cosmosemiótica Integrada

La evaluación permite estimar:

- Eficacia comunicacional (ruido → sentido)
- Riesgo ético del discurso
- Dinámica memética del conflicto
- Probabilidad de colapso narrativo
- Resgo de escalamiento comunicacional
- Necesidad de activar Post-VDA

y además:

- Estado de la estructura semiótica del discurso (IEES)
- Grado de desconfiguración psíquica del actor (IDP)
- Nivel de activación del desalmamiento (IDSΨ / U0)

Condición de Cierre del Bloque

MAPAR-S no utiliza la cosmosemiótica como interpretación, sino como verificación estructural. El análisis no se considera completo hasta traducir el caso a este nivel.

8) Post-VDA (Variable de Disenso Automático, condicional)

Se activa si aparecen señales críticas: IRDE alto, IPEM-Cos elevado, brecha exotópica creciendo, cruces U3-U7, etc.

Contenido mínimo: escenarios alternativos, contrafactuales, red-team, límites éticos explícitos y cursos de acción. Aquí se materializa el carácter “arma” del módulo: **si no hay disciplina**, Post-VDA puede convertirse en fábrica de paranoia; si hay disciplina, se convierte en antídoto contra sesgos.

9) El Perfil del Caso Cero (Autor del Modelo) – Definición del Sujeto de Alta Complejidad

RAÍZ — SUJETO: Este es el Caso de génesis del módulo

Tipo de objeto: Figura pública contra-hegemónica, analista estratégico, productor de marcos interpretativos, con continuidad histórica y exposición sostenida en entornos adversos.

El sujeto No es:

- Operador clandestino,
- Militante orgánico,
- Líder carismático clásico,
- Ni tecnócrata institucional.

Es un actor de borde cuya función principal es ordenar sentido en sistemas entrópicos, aun a costo personal.

0. CONSTITUCIÓN DEL OBJETO (MiE 1–10)

Hechos: Producción intelectual y mediática sostenida por décadas; confrontación abierta con hegemonías políticas, culturales e institucionales; crisis reales (económicas, reputacionales, judiciales, carcelarias); continuidad operativa.

Concepto: No es un mero "opinante", sino un arquitecto de lectura.

Patrones

- **Intervención selectiva (no reactiva).**
- **Alta tolerancia al conflicto prolongado.**
- Preferencia por el archivo, el método y la pedagogía como armas.

- **Causas / Estructura:** Configuración personal orientada a coherencia interna antes que a aceptación externa.
- **Intención:** Preservar orden significativo cuando el sistema lo pierde.
- **Peso / Alternativas:** Asume costos personales elevados cuando considera que la alternativa es la disolución del sentido.
- **Decisión / Ejecución:** Decisiones tomadas antes del evento (pre-eventum), no como reacción emocional posterior.
- **Resultado MiE:** sujeto estratégico, no táctico; actúa por lectura de tablero, no por estímulo inmediato.

Esta secuencia cumple la estructura obligatoria:

Hechos → Concepto → Patrones → Causas → Estructura → Intención → Peso → Alternativas → Decisión → Ejecución, validando la constitución del objeto en términos MAPAR-S.

1. MEMORIA / LINAJE (ANA 299)

Telos fundacional:

- Integridad del orden frente a falsificación del sentido.
- La legitimidad no es procedimental, es estructural.

Hitos / quiebres

- Rupturas institucionales tempranas.
- Exposición pública precoz.
- Crisis económicas y judiciales reales.
- Experiencias de privación de libertad con reorganización simbólica del entorno.

Linajes simbólicos

• Tradición de disidencia racional.
• Arquetipo del guardián del archivo / testigo incómodo.
• Resonancia fuerte con figuras tipo Graham y Hel (Shibumi), no con figuras dominantes.

Archivo público / privado

Alta coherencia longitudinal: el sujeto cambia de contexto, no de estructura ética.
Resultado ANA: continuidad identitaria fuerte; el conflicto no fragmenta al sujeto, lo compacta.

2. POSICIÓN OPERACIONAL — Taxonomía Shibumi

A. Conquista de Sentido

- **Posición dominante:** Disenso estructurado / contra-hegemonía racional

No busca:

- Imponer unanimidad,
- Capturar masas,
- Ni anular al adversario.

Busca:

- Revelar inconsistencias,
- Forzar lectura,
- Impedir cierres falsos.

No cruza a:

- Extremismo,
- Ni totalización escatológica.

B. Medios

Medio dominante: Persuasión / pedagogía / método

Uso del conflicto como instrumento cognitivo, no como violencia.

- No coacción sistemática.
- No violencia instrumental.
- El “atari” es de lectura, no de aniquilación.

Nota crítica: La declaración de “respuesta dura” (en el caso electoral de que la candidata del PC fuera declarada ganadora en la elección presidencial) fue estratégica, no táctica: definición de umbral, no llamado a la acción.

C. Organización

Posición real: Individuo con capacidad de generar micro y macro estructuras (fans, asociaciones, movimientos, partidos):

- Liderazgo espontáneo bajo estrés.
- Autoridad simbólica no impuesta.
- No dependencia de aparato.

Riesgo asociado: hipercentralidad (el sistema tiende a colgarse del sujeto).

D. Blanco / Víctima

Tipo de blanco

Simbólico / institucional

- Ideas, narrativas, marcos, procedimientos.
- Nunca población como objetivo.
- Nunca víctima como mensaje.

Esto es un diferenciador ético estructural, no declarativo.

Lectura por Régimen Estructural

El caso se ubica en:

Borde sin desalmamiento

Alta capacidad operativa con IDSΨ bajo, manteniendo referencia estructural al otro como sujeto.

E. UMBRALES CRÍTICOS

U0 — Desalmamiento: NO activado

- El sujeto conserva estructura moral interna, incluso bajo estrés extremo.
- Reconoce al otro como sujeto, no como objeto funcional.

Formalización cosmosemiótica

- En la arquitectura actual del módulo, el cruce del Umbral Cero (U0) puede observarse también mediante la convergencia de la cadena cosmosemiótica del desalmamiento.
- Cuando el Índice de Desalmamiento Semiótico (IDSΨ) alcanza valores elevados, se produce una convergencia entre fractura psíquica interna (IDP) y hostilidad dirigida (IAH), indicando que el sujeto comienza a percibir al otro como objeto funcional del conflicto.
- En este sentido, IDSΨ constituye la formalización cosmosemiótica del cruce del U0, aunque su interpretación debe siempre integrarse con el análisis cualitativo del caso.

U1–U7

• No hay justificación del daño.
• No hay deshumanización.
• No hay normalización de la violencia.
• No hay terror como medio.
• No hay escatología ni sacrificio.
• No hay víctimas reales.

El perfil no cruza umbrales de radicalización material.

F. COSMOSEMIÓTICA (lectura de cierre)

- ICR: Alto — capacidad sostenida de convertir ruido en sentido.
- IRDE: Moderado-alto — riesgo no por intención, sino por lecturas hostiles del entorno.
- IEOS: Alto en K (kódico) y Φ (simbólico sobrio).
- IGM-Cos: No viral por masa, sí por persistencia.
- Bext-Cos: El riesgo proviene del entorno, no del sujeto.
- VDA: Necesario como guardrail permanente (no por desvío, sino por complejidad).
- IEES: Bajo — no hay erosión estructural del lenguaje.
- IDP: Bajo — coherencia psíquica preservada.
- IDSΨ: Bajo — no activación del desalmamiento.
- Mmeta: Operativa en régimen abierto — permite integrar contradicción sin clausura.

G. PERFIL RESULTANTE (síntesis operacional)

Tipo MAPAR-S: Actor de borde no violento, de alta coherencia ética, especializado en ordenamiento de sentido bajo presión sistémica.

- Fortaleza central: Funciona mejor cuando el sistema está en crisis que cuando está en falsa estabilidad.
- Riesgo central: Desgaste acumulativo por sostener coherencia en entornos prolongadamente entrópicos.
- Diferenciador clave: No necesita desalmamiento para sostener el borde. Eso es excepcional.

H. ¿Por qué este perfil generó MAPAR-S?

- MAPAR-S no nació para explicar al Autor del RMD 2.0.
- Nació porque los modelos existentes no podían leerlo sin patologizarlo, ni idealizarlo, ni criminalizarlo.

Su caso mostró que:

- El borde no es sinónimo de violencia,
- La radicalidad no es sinónimo de terror,
- Y el riesgo más grave puede estar antes del daño físico (U0).

Eso obligó a crear:

- Un árbol,
- Umbrales,
- Y una taxonomía de medios,

Capaces de distinguir al analista del fanático, al disidente del terrorista, y al estratega del agitador. Ese fue el verdadero resultado del ejercicio.

Reflexión Estructural — El Caso Cero como anomalía canónica

El Caso Cero no es simplemente un ejemplo del modelo: es una anomalía que obligó a corregirlo.

Los modelos previos —incluyendo aproximaciones clásicas de radicalización, análisis político tradicional e incluso primeras versiones del RMD— tendían a asumir una correlación fuerte entre:

• posición de borde,
• alta coherencia interna,
• conflicto sostenido,
y
• escalamiento hacia desconfiguración del otro (U0 → U3).

El Caso Cero rompe esa correlación.

Demuestra empíricamente que:

- Es posible operar en borde de alta intensidad
- Sostener conflicto prolongado
- Mantener coherencia estructural
- Ejercer presión sistémica real

Sin cruzar el umbral de desalmamiento.

Formalización del hallazgo

A partir de la función unificada: $IDS\Psi = [INR \times IDCS \times (1 - \sqrt{Ceff_n})] \times \tanh(IAH/100) \times (1 - Mmeta_n)$ el Caso Cero muestra una configuración específica:

- INR: alto (entorno entrópico)
- IDCS: medio-alto (tensión estructural constante)
- $Ceff_n$: moderado-alto (capacidad de integración semántica)
- IAH: contenido (no escala a hostilidad estructural)
- $Mmeta_n$: operativa en régimen abierto

Resultado: IDSΨ → bajo. Esto no es trivial: indica que el sistema absorbe presión sin reorganizar al otro como objeto.

Implicancia teórica

El desalmamiento no es consecuencia necesaria del conflicto ni de la radicalidad.

Es función de la clausura.

El factor crítico no es la intensidad del conflicto, sino la relación entre:

- Contradicción (IDCS)
- Claridad semiótica (Ceff)
- Y metacomprensión (Mmeta)

El Caso Cero demuestra que: un sistema puede sostener alta contradicción sin colapsar si mantiene capacidad de integración (Ceff) y metacomprensión no clausurada.

Implicancia operativa

Esto introduce una distinción que el MAPAR-S no podía hacer antes:

- **No todo actor de borde es un riesgo.**
- **El riesgo real no está en la disidencia, sino en la estructura del vínculo con el otro.**

Por lo tanto:

- **El análisis de riesgo no debe centrarse en intensidad discursiva**
- **Ni en radicalidad declarativa**
- **Ni en nivel de conflicto**

Sino en:

- **La probabilidad de reorganización del otro como objeto funcional**

Eso es lo que mide IDSΨ.

Implicancia metodológica

El Caso Cero obliga a MAPAR-S a no patologizar:

- La coherencia,
- La persistencia,
- Ni la confrontación estructurada

Cuando estas no van acompañadas de desconfiguración del otro.

Esto corrige uno de los sesgos más graves de los sistemas de análisis contemporáneos: confundir incomodidad con peligrosidad.

Conclusión

El Caso Cero no valida el modelo.

Lo redefine.

Porque establece que: el límite crítico del sistema no es la violencia, sino el punto en que el otro deja de existir como sujeto. Ese punto es U0. Y ese punto es detectable antes de cualquier daño.

10. El Caso Cero del Módulo MAPAR-S

Alexis López Tapia, autor del RMD 2.0, se convirtió en el Caso Cero del módulo MAPAR-S porque el propio proceso de analizar su trayectoria mostró un límite claro de los modelos habituales: no lograban explicar a una persona de alta complejidad sin caricaturizarla, patologizarla o confundir disidencia con violencia. Para entenderlo, hubo que crear una herramienta nueva.

¿Quién es este caso y por qué importa?

El Caso Cero es una figura pública contra-hegemónica: alguien que interviene en debates políticos, culturales y estratégicos sin alinearse cómodamente con el poder, y que lo hace durante muchos años, pagando costos reales. No es un político tradicional, ni un activista impulsivo, ni un académico aislado. Su rol principal ha sido ordenar ideas y marcos de interpretación cuando el entorno se vuelve confuso, polarizado o engañoso.

Ese tipo de persona es difícil de leer con categorías simples. Por eso, al intentar analizarlo con herramientas existentes, el análisis fallaba. De ese fallo nació MAPAR-S.

Cómo actúa (en términos cotidianos)

- **No reacciona por impulso.** Interviene cuando cree que es necesario, no todos los días.
- **Prefiere explicar antes que gritar.** Usa el método, el archivo, la pedagogía y la argumentación como herramientas.
- **Tolera el conflicto.** No lo busca por gusto, pero no lo evita si cree que el sentido está en juego.
- **Asume costos personales.** Ha enfrentado crisis económicas, reputacionales y judiciales sin cambiar su línea ética.
- **Decide antes de la crisis.** Define de antemano qué hará si se cruzan ciertos límites; no improvisa después.

Qué lo mueve (su “núcleo”)

El centro de su conducta no es la ambición de poder ni la popularidad. Es la integridad del sentido: que las reglas, los relatos y las decisiones tengan coherencia y no estén falsificadas.

Para él, la legitimidad no depende solo de procedimientos formales, sino de si el sistema dice la verdad sobre sí mismo. Cuando cree que esa verdad se rompe, considera legítimo oponerse, incluso si eso trae costos.

Cómo lidera (cuando lidera)

- El liderazgo no lo impone: aparece de forma espontánea cuando hay vacío.
- Las personas tienden a escucharlo por claridad y coherencia, no por miedo ni carisma teatral.
- Bajo estrés extremo (incluso en contextos hostiles), su patrón ha sido ordenar el entorno, no descomponerse.
- El riesgo de este estilo es la sobrecarga: muchos terminan dependiendo demasiado de una sola figura.

Lo que no es (puntos clave)

- No es violento. No usa la violencia como medio ni la justifica.
- No deshumaniza al adversario. Reconoce límites morales incluso en conflicto duro.
- No busca el terror ni el daño a civiles.
- No es escatológico. No cree que “el fin justifica los medios” ni que la historia o Dios autoricen cualquier cosa.

Estos puntos son decisivos: separan con claridad la radicalidad racional del extremismo violento.

Dónde está el riesgo real (según MAPAR-S)

El mayor riesgo no está en que cruce a la violencia, sino en el desgaste acumulado por sostener coherencia durante mucho tiempo en entornos caóticos y hostiles. Funciona muy bien en crisis claras; sufre más en conflictos largos, burocráticos y sin cierre. Además, su discurso puede ser malinterpretado por lectores hostiles o superficiales, lo que exige mecanismos de revisión y contra-análisis (guardarrieles éticos).

Por qué este perfil creó MAPAR-S

El análisis de este caso mostró algo fundamental:

- Ser de “borde” no es ser peligroso.
- Ser radical en ideas no es ser terrorista.
- El daño puede empezar antes de la violencia, cuando se pierde la estructura moral interna (desalmamiento).

Para distinguir todo eso con precisión, fue necesario un árbol de análisis nuevo, con umbrales claros, que separara:

- disenso de extremismo,
- firmeza ética de fanatismo,
- estrategia de impulsividad,
- y crítica dura de terror.

Ese árbol es MAPAR-S.

En una frase: El Caso Cero del MAPAR-S es el perfil de una persona que sostiene disenso fuerte sin perder límites morales, que ordena sentido en crisis sin usar violencia, y cuya complejidad obligó a crear un nuevo modo de análisis para no confundir pensamiento crítico con amenaza.

10.1 Lectura estructural del Caso Cero (síntesis cosmosemiótica)

Si el Caso Cero se expresa en lenguaje cotidiano como una forma de disenso coherente sin violencia, en términos del modelo puede describirse como una configuración específica del sistema:

Opera en condiciones de alta presión entrópica (INR elevado) y contradicción sostenida (IDCS medio-alto), sin colapsar en degradación estructural.

Esto se explica por tres factores convergentes:

- **Ceff (capacidad de integración semiótica):** suficiente para absorber contradicción sin fragmentar el sistema.
- **IAH (ánimo hostil):** contenido, no escala a legitimación del daño.
- **Mmeta (metacomprensión):** operativa en régimen abierto, permitiendo procesar disenso sin clausura.

Bajo estas condiciones, la función estructural del sistema tiende a:

IDSΨ bajo, incluso en escenarios de alta tensión. Esto implica que:

- **El conflicto no reorganiza al otro como objeto funcional.**
- **La presión no deriva en desconfiguración ética.**
- **La coherencia no depende de la eliminación del adversario.**

Implicancia central

El Caso Cero muestra que: **la estabilidad estructural no depende de la ausencia de conflicto, sino de la forma en que el sistema procesa la contradicción.**

Principio derivado

De este caso emerge un principio operativo para MAPAR-S:

No existe correlación necesaria y directa entre intensidad de borde y desalmamiento. El factor crítico no es la radicalidad del contenido, sino la estructura del vínculo con el otro.

Traducción operativa

Esto obliga a desplazar el foco del análisis: No preguntar:

- **"¿Qué tan duro es el discurso?"**
- **"¿Qué tan radical es la posición?"**

Sino:

- **"¿El sistema mantiene al otro como sujeto o lo ha convertido en objeto?"**

Esa es la diferencia entre disenso y riesgo.

Cierre

El Caso Cero no es relevante porque sea excepcional en términos personales, sino porque permite demostrar que: **el límite crítico de un sistema no es la intensidad del conflicto, sino el punto en que pierde su estructura relacional.**

Ese punto es U0. Y ese punto puede detectarse antes de cualquier daño.

11) Dos casos paradigmáticos

11.1 El Asesino del Zodíaco — dominación simbólica unipersonal

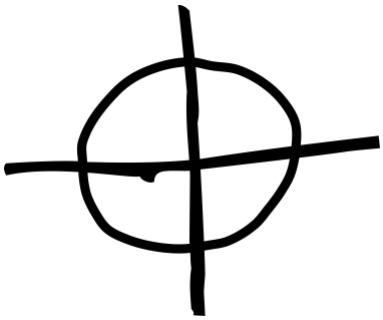

El **"Asesino del Zodíaco"** (Norte de California) es uno de los ejemplos más limpios de por qué MAPAR existe: muestra un fenómeno donde el impacto principal no está en la cifra de víctimas, sino en la **captura del tablero de sentido**.

Entre **1968 y 1969** se registran ataques a parejas en zonas relativamente aisladas del Área de la Bahía —por ejemplo, **Lake Herman Road (Benicia, 20 dic 1968)** y **Blue Rock Springs (Vallejo, 4 jul 1969)**— con un patrón que combina violencia directa, sorpresa y movilidad.

En **septiembre de 1969**, el caso cambia de naturaleza: el agresor comienza a **escribir a la prensa** (principalmente periódicos del Área de la Bahía) y a la policía, enviando **cartas con criptogramas**, amenazas y un símbolo reconocible (la cruz/círculo).

En **octubre de 1969** ocurre el asesinato de **Paul Stine** en San Francisco, que agrega un elemento crucial: la escena urbana y el choque institucional.

A partir de ahí, el fenómeno se vuelve "doble":

1. **Hechos letales** (pocos, selectivos, pero suficientemente intensos), y

2. **Guerra simbólica** (cartas, claves, burlas, exigencias de publicación), donde el homicidio funciona como plataforma para instalar un personaje y someter a la autoridad a un juego impuesto.

En términos MAPAR, esto es el ejemplo clásico de **violencia simbólica-discursiva con soporte letal**: no es "matar por matar", sino **matar para colonizar el espacio narrativo**.

El objetivo operativo no parece ser el conteo, sino la **administración de incertidumbre**: obligar a policía, prensa y opinión pública a moverse dentro de un marco diseñado por el agresor, con una asimetría clave: el sistema debe responder en público; el agresor puede permanecer opaco.
Qué aprende MAPAR aquí (sin autor, sin perfilador nominativo)

MAPAR no entra a "adivinar quién fue". Entra a leer el patrón funcional:

- **Homicidio como piedra inicial**: el acto material abre el canal (miedo/atención).

- **Dominación narrativa**: el agresor instala reglas del juego mediante cartas y cifrados; impone condiciones; compite con la autoridad por la interpretación.
- **Opacidad como arma**: la incertidumbre se vuelve multiplicador; el caso se vuelve más grande que sus hechos.

La traducción al lenguaje del RMD 2.0

Este caso obliga a observar, como mínimo, estas variables, métricas y operadores del RMD:

- **PS (289) — Persistencia Semiótica**: el fenómeno permanece activo en el tiempo como mito operativo (no "se termina" cuando cesan los hechos).
- **IGM-Cos (283) — Índice Global de Memética**: el caso produce reproducción cultural y acumulación memética (imitaciones, reapropiación, reactivaciones mediáticas).
- **ICR (277) — Índice de Conversión de Ruido**: el agresor logra convertir ruido social (miedo, caos, atención) en sentido (un relato, un personaje, una firma).
- **IRDE (278) — Índice de Riesgo de Desviación Ética**: el sistema, al responder, queda expuesto a sobrerreacciones (persecución errática, sesgos institucionales, paranoia, abusos, incentivos a "resolver" sin base).

Lectura MAPAR-S del patrón (en una línea):

El "Asesino del Zodíaco" demuestra que hay fenómenos donde la letalidad es el "gatillo", pero el arma principal es la **captura simbólica**: el caso maximiza **Persistencia Semiótica (PS)** y **memética (IGM-Cos)** mediante opacidad y ritual narrativo, obligando al sistema a jugar en un tablero diseñado por el agresor.

11.1 El Asesino del Zodíaco — dominación simbólica unipersonal

El "Asesino del Zodíaco" (Norte de California) es uno de los ejemplos más limpios de por qué MAPAR existe: muestra un fenómeno donde el impacto principal no está en la cifra de víctimas, sino en la captura del tablero de sentido.

Entre 1968 y 1969 se registran ataques a parejas en zonas relativamente aisladas del Área de la Bahía —por ejemplo, Lake Herman Road (Benicia, 20 dic 1968) y Blue Rock Springs (Vallejo, 4 jul 1969)— con un patrón que combina violencia directa, sorpresa y movilidad.

En septiembre de 1969, el caso cambia de naturaleza: el agresor comienza a escribir a la prensa (principalmente periódicos del Área de la Bahía) y a la policía, enviando cartas con criptogramas, amenazas y un símbolo reconocible (la cruz/círculo).

En octubre de 1969 ocurre el asesinato de Paul Stine en San Francisco, que agrega un elemento crucial: la escena urbana y el choque institucional.

A partir de ahí, el fenómeno se vuelve "doble":

1. Hechos letales (pocos, selectivos, pero suficientemente intensos), y
2. Guerra simbólica (cartas, claves, burlas, exigencias de publicación), donde el homicidio funciona como plataforma para instalar un personaje y someter a la autoridad a un juego impuesto.

En términos MAPAR, esto es el ejemplo clásico de violencia simbólica-discursiva con soporte letal: no es "matar por matar", sino matar para colonizar el espacio narrativo.

El objetivo operativo no parece ser el conteo, sino la administración de incertidumbre: obligar a policía, prensa y opinión pública a moverse dentro de un marco diseñado por el agresor, con una asimetría clave: el sistema debe responder en público; el agresor puede permanecer opaco.

Qué aprende MAPAR aquí (sin autor, sin perfilador nominativo)

MAPAR no entra a "adivinar quién fue". Entra a leer el patrón funcional:

• Homicidio como piedra inicial: el acto material abre el canal (miedo/atención).
• Dominación narrativa: el agresor instala reglas del juego mediante cartas y cifrados; impone condiciones; compite con la autoridad por la interpretación.
• Opacidad como arma: la incertidumbre se vuelve multiplicador; el caso se vuelve más grande que sus hechos.

La traducción al lenguaje del RMD 2.0

Este caso obliga a observar, como mínimo, estas variables, métricas y operadores del RMD:
• PS (289) — Persistencia Semiótica: el fenómeno permanece activo en el tiempo como mito operativo (no "se termina" cuando cesan los hechos).
• IGM-Cos (283) — Índice Global de Memética: el caso produce reproducción cultural y acumulación memética (imitaciones, reapropiación, reactivaciones mediáticas).
• ICR (277) — Índice de Conversión de Ruido: el agresor logra convertir ruido social (miedo, caos, atención) en sentido (un relato, un personaje, una firma).
• IRDE (278) — Índice de Riesgo de Desviación Ética: el sistema, al responder, queda expuesto a sobrerreacciones (persecución errática, sesgos institucionales, paranoia, abusos, incentivos a "resolver" sin base).

Lectura Cosmosemiótica del Desalmamiento

En la subcadena estructural: Lenguaje → Psique → Conflicto el caso muestra una convergencia avanzada:

• IEES: alto — el lenguaje se desacopla de la realidad (juego simbólico autónomo)
• IDP: alto — reorganización interna hacia lógica instrumental del otro
• IAH: alto — hostilidad integrada como parte del sistema

Resultado:

IDSΨ alto → cruce consolidado de U0

El otro no es solo deshumanizado: es funcionalizado como soporte del sistema narrativo.

Lectura por Régimen Estructural

Este caso corresponde a:

Borde con desalmamiento (fase avanzada): Alta coherencia operativa combinada con reconfiguración completa del otro como objeto.

Función Unificada (lectura sintética)

En términos de la función: $IDS\Psi = [INR \times IDCS \times (1 - \sqrt{Ceff_n})] \times \tanh(IAH/100) \times (1 - Mmeta_n)$

El patrón observable sugiere:

- INR: alto (entorno de alta incertidumbre)
- IDCS: alto (contradicción activa)
- $Ceff_n$: bajo (no hay integración, hay fragmentación instrumental)
- IAH: alto
- $Mmeta_n$: bajo o clausurado

Resultado:

IDSΨ → alto (sistema estructuralmente desalmado)

Lectura MAPAR-S del patrón

El “Asesino del Zodíaco” demuestra que hay fenómenos donde la letalidad es el gatillo, pero el arma principal es la captura simbólica: el caso maximiza Persistencia Semiótica (PS) y memética (IGM-Cos) mediante opacidad y ritual narrativo, obligando al sistema a jugar en un tablero diseñado por el agresor.

Implicancia estructural

Este caso establece un límite crítico para el análisis:

- **El daño no se explica por la violencia en sí, sino por la forma en que el sistema integra la violencia dentro de una arquitectura de sentido.**
- **Aquí, la violencia no es el fin: es el mecanismo de inicialización de un sistema simbólico autónomo.**

11.2 Unabomber — doctrina como arma y genealogía

El caso **Unabomber** —nombre mediático atribuido a **Theodore J. Kaczynski**— constituye un segundo paradigma indispensable para MAPAR, porque desplaza el eje desde la **dominación simbólica inmediata** (como en Zodíaco) hacia la **continuidad doctrinal**: aquí, la violencia no busca principalmente el shock narrativo instantáneo, sino **crear infraestructura ideológica** capaz de sobrevivir al autor.

Descripción histórica mínima (hechos operativos)

Entre **1978 y 1995**, Kaczynski envió **16 artefactos explosivos** por correo o entregas dirigidas, principalmente a **universidades, aerolíneas y figuras asociadas a la tecnología y la academia** en Estados Unidos. El saldo fue de **3 personas muertas** y **23 heridas**, con una progresión técnica cuidadosa y una selección de blancos consistente. El caso permaneció sin autor identificado durante casi dos décadas, a pesar de una de las investigaciones más largas y costosas del **Federal Bureau of Investigation (FBI)**.

El punto de inflexión ocurre en **1995**, cuando Kaczynski exige —como condición para cesar los atentados— la **publicación íntegra** de su texto *Industrial Society and Its Future* (≈35.000 palabras). El manifiesto es publicado por *The Washington Post* y *The New York Times*. Poco después, **David Kaczynski**, su hermano, reconoce representaciones lingüísticas y temáticas del texto y colabora con las autoridades. Kaczynski es arrestado en **abril de 1996** en su cabaña aislada de Montana.

MAPAR subraya un punto clave: **la captura del autor no neutraliza el fenómeno**. El “texto” (discurso que genera el proceso de Conquista Ideológica), ya ha sido liberado e introyectado en el sistema.

La clave MAPAR: cuando el texto se vuelve infraestructura

En Unabomber, la violencia no es caótica ni expresiva; es instrumental. Cada atentado funciona como soporte coercitivo para forzar la circulación de una doctrina. El objetivo no es la destrucción inmediata del sistema tecnológico, sino la implantación de un marco interpretativo que redefina a la tecnología como enemiga ontológica de la libertad humana.

Desde MAPAR, esto revela un patrón distinto al Zodíaco:

- **La violencia abre el canal, pero el texto lo ocupa.**
- **El manifiesto actúa como infraestructura ideológica: puede ser citado, reinterpretado, simplificado, radicalizado o exaptado por terceros.**
- **La personalidad de alto riesgo deja continuidad operativa incluso cuando el sujeto desaparece del tablero físico.**

Este es el punto donde MAPAR se separa radicalmente del perfilador clásico: no se analiza a Kaczynski "como individuo", sino el patrón que deja activo.

Genealogía y exaptación

Tras su publicación, *Industrial Society and Its Future* se convierte en un objeto memético de larga duración. Fragmentos, conceptos y diagnósticos son retomados —de forma parcial o distorsionada— por corrientes posteriores de eco-extremismo y nihilismo anti-civilizatorio (por ejemplo, ITS, *"Individualistas Tendiendo a lo Salvaje"*).

No hay copia literal; hay exaptación: se reutiliza la lógica del texto para fines distintos, más violentos o menos coherentes, pero operativamente continuos.

Aquí aparece una lección crítica para MAPAR: cuando una doctrina se vuelve portátil, la personalidad de alto riesgo deja de ser un punto y pasa a ser una línea histórica.

Traducción al RMD 2.0

MAPAR obliga a observar, en este caso, un conjunto preciso de métricas y operadores del RMD:

- PS (289) — Persistencia Semiótica: la doctrina permanece activa y reaparece en ciclos posteriores, aun sin el autor.
- IGM-Cos (283) — Índice Global de Memética: el texto genera reproducción cultural, citas, reinterpretaciones y mutaciones ideológicas.
- ICR (277) — Índice de Conversión de Ruido: la violencia (ruido extremo) se convierte en sentido articulado (doctrina coherente, discutible, transmisible).
- IRDE (278) — Índice de Riesgo de Desviación Ética: el sistema se ve presionado a decisiones éticamente límite (publicar bajo coerción, amplificar un texto violento, negociar con terrorismo).
- IExap (280) — Índice de Exaptación: ideas, lenguajes y marcos del manifiesto son reutilizados por actores distintos para fines nuevos.

Lectura Cosmosemiótica del Desalmamiento

En la subcadena: Lenguaje → Psique → Conflicto el caso presenta una configuración distinta al Zodíaco:

- IEES: alto — fuerte desacople semiótico (reconstrucción ideológica del mundo)
- IDP: alto — reorganización estructural del sistema cognitivo
- IAH: medio-alto — hostilidad conceptualizada, no puramente impulsiva

Resultado:

IDSΨ alto → cruce de U0 consolidado, pero mediado por estructura doctrinal

Aquí el otro no solo es objeto funcional: es redefinido como categoría dentro de un sistema ideológico.

[ADICIÓN] Lectura por Régimen Estructural

Este caso corresponde a: **Borde con desalmamiento estructurado**

A diferencia del Zodíaco (desalmamiento operativo), aquí el desalmamiento está mediado por doctrina.

Función Unificada (lectura sintética)

$IDS\Psi = [INR \times IDCS \times (1 - \sqrt{Ceff_n})] \times \tanh(IAH/100) \times (1 - Mmeta_n)$

Configuración observable:

• INR: alto (conflicto estructural con el entorno)
• IDCS: alto (contradicción ideológica radical)

• $Ceff_n$: medio (coherencia interna, pero no integradora)
• IAH: medio-alto
• $Mmeta_n$: clausurado

Resultado:

IDSΨ alto con coherencia interna estable: Esto es clave: no hay caos interno, hay coherencia cerrada.

Lectura MAPAR-S del patrón

El "Unabomber" demuestra que cuando el texto se convierte en infraestructura, la violencia deja continuidad más allá del sujeto: la Persistencia Semiótica (PS) y la exaptación ideológica (IExap) transforman a la personalidad de alto riesgo en una fuente genealógica, capaz de reactivar el conflicto en otras manos y otros tiempos, mientras el sistema enfrenta riesgos crecientes de desviación ética (IRDE).

Diferencia estructural con Zodíaco

Ambos casos comparten desalmamiento, pero difieren en su arquitectura:

- Zodíaco: captura del presente → dominación simbólica inmediata
- Unabomber: construcción de futuro → infraestructura ideológica persistente

En términos cosmosemióticos:

- Zodíaco maximiza PS vía opacidad
- Unabomber maximiza PS vía doctrina

Síntesis final

• El "Asesino del Zodíaco" enseñó cómo capturar el sentido.
• El "Unabomber" enseñó cómo construir continuidad.

11.3 Caso Calama — Hernán Meneses Leal: violencia dirigida, arquitectura simbólica y replicabilidad emergente

El caso de **Hernán Meneses Leal (18)**, ocurrido en Calama (Chile, marzo de 2026), constituye uno de los ejemplos más relevantes para el desarrollo del módulo MAPAR-S, no sólo por la gravedad del hecho, sino porque permite observar en tiempo real la convergencia de tres niveles:

- **Estructura individual,**
- **Arquitectura simbólica del acto,**
- **Y potencial de replicabilidad sistémica.**

A diferencia de los paradigmas anteriores, este caso no se limita a describir un fenómeno: **permite validar el modelo en condiciones reales contemporáneas**.

Descripción histórica (hechos operativos)

El 27 de marzo de 2026, Hernán Meneses Leal, estudiante de 18 años del Instituto Obispo Silva Lezaeta de Calama, ejecuta un ataque armado dentro del establecimiento educacional.

El resultado fue:

• asesinato de la inspectora **María Victoria Reyes**,
• cuatro personas heridas (funcionaria y estudiantes),
• y un evento de alto impacto nacional.

El ataque incluyó:

• múltiples armas blancas (puñales, arma tipo katana),
• gas pimienta,
• bastón retráctil,
• líquido acelerante,
• artefacto explosivo simulado.

El sujeto fue reducido por otros estudiantes, lo que impidió una escalada mayor.

Planificación y arquitectura previa

La evidencia posterior confirma que el acto no fue impulsivo:

- Planificación sostenida durante aproximadamente **cuatro meses**,
- Registro escrito detallado en cuaderno,
- Nombre del plan: **"Dies Irae"**,
- Evaluación explícita de "pros y contras",
- Planificación de suicidio posterior,
- Programación de video previo ("Ataque en el Instituto Lezaeta"),
- Búsqueda activa de antecedentes sobre masacres escolares.
- El propio contenido del cuaderno revela:
    - Intención inicial de **maximizar víctimas (niños de primero básico)**,
    - Posterior ampliación a ataque indiscriminado,
    - Y finalmente ejecución dirigida.

Este punto es crítico: **el acto visible es solo la fase final de una estructura previa completamente desarrollada.**

La clave MAPAR: cuando el acto es ejecución de un sistema ya cerrado

A diferencia de:

- Zodíaco → construye sentido durante el proceso
- Unabomber → construye doctrina

En esta caso ocurre algo distinto: **el sistema está completo antes del acto**. La violencia no construye:

- Ni identidad,
- Ni narrativa,
- Ni doctrina.

La violencia: **ejecuta una estructura previamente consolidada.**

Genealogía operativa sin doctrina

El caso no presenta un manifiesto ideológico formal, pero sí una **estructura de legitimación funcional del autor, expresada en una Tesis titulada: "Fenomenología de la violencia escolar dirigida y el agresor múltiple Un análisis integral desde la criminología y el derecho penal sustantivo"**:

- **Referencias a violencia escolar global (TSV),**
- **Consumo previo de casos similares,**
- **Inscripción en una genealogía de actores,**
- **Auto-percepción como ejecutor de una lógica mayor.**

Esto es clave: **no hay doctrina, pero hay pertenencia simbólica**

Dimensión simbólica del acto

El caso confirma que: el componente simbólico no es accesorio. Se expresa en:

- Tesis del autor
- Nombre del plan: **Dies Irae (Día de Ira / Juicio)**
- Video pre-evento
- Comunicación diferida
- Cuaderno como objeto narrativo
- Artefacto simulado

Esto implica: el acto fue diseñado para **perdurar como inscripción**, no sólo como evento.

Traducción a RMD 2.0

Este caso activa simultáneamente:

- **PS (289)** — alta persistencia semiótica (el caso sigue operando tras el evento)
- **IGM-Cos (283)** — potencial memético significativo
- **ICR (277)** — conversión de violencia en significado
- **IRDE (278)** — alto riesgo de sobrerreacción institucional
- **IExap (280)** — reutilización potencial del patrón

Lectura Cosmosemiótica del Desalmamiento

Subcadena: Lenguaje → Psique → Conflicto - Configuración:

- IEES: medio-alto (estructura simbólica deliberada)
- IDP: alto (reconfiguración interna completa)
- IAH: alto (hostilidad integrada)

Resultado: **IDSΨ alto antes del evento → U0 activado previamente**

Esto valida uno de los postulados más importantes del modelo: **el desalmamiento ocurre antes de la violencia, no durante ella.**

Función Unificada (lectura estructural)

$IDS\Psi = [INR \times IDCS \times (1 - \sqrt{Ceff_n})] \times \tanh(IAH/100) \times (1 - Mmeta_n)$

Configuración del caso:

- INR: medio-alto (presión acumulada)
- IDCS: alto (contradicción no integrada)
- $Ceff_n$: bajo-medio
- IAH: alto
- $Mmeta_n$: clausurado

Resultado: **IDSΨ alto con escalamiento comprimido**

Concepto clave: Escalamiento Comprimido

Este caso introduce formalmente: **escalamiento comprimido**

Definición:

Proceso donde:

• la trayectoria interna es larga,
• pero su manifestación externa es tardía,
• condensada,
• y casi indetectable institucionalmente.

Resultado: el sistema (colegio, familia, sociedad) percibe el fenómeno **cuando ya está en fase ejecutiva**.

Replicabilidad: el punto crítico del caso

El riesgo principal no es continuidad del sujeto. Es la **replicabilidad selectiva del patrón (fenómeno "copycat")**

Esto ya comienza a observarse:

• caso de estudiante detenido en **Curicó** por ingresar con arma a establecimiento educacional,
• aumento de alertas en otros colegios,
• circulación mediática del caso como referencia.

Esto confirma: el caso Calama ya está operando como **vector memético activo**.

Diferencia estructural con los otros paradigmas

- Zodíaco → domina el presente (símbolo)
- Unabomber → construye futuro (doctrina)
- Calama → ejecuta estructura previa (acto)

En términos cosmosemióticos:

• Zodíaco → Persistencia Semiótica (PS) por opacidad
• Unabomber → PS por texto
• Calama → PS por **inscripción + replicabilidad**

Lectura MAPAR-S del patrón

El caso Calama demuestra que:

- La violencia puede ser la fase final de un sistema invisible,
- El componente simbólico puede estar integrado desde el diseño,
- Y la detección institucional puede fallar incluso con señales presentes.

Síntesis final

- El Zodíaco enseñó cómo capturar el sentido.
- El Unabomber enseñó cómo construir continuidad.
- **Hernán Meneses Leal mostró que el acto puede ser la ejecución de una arquitectura invisible — y replicable.**

● ESTO ES LO IMPORTANTE

Este caso hace algo que los otros no: **validó MAPAR-S en tiempo real. El informe MAPAR-S del Caso fue efectivamente utilizado**

Y además: **abrió el problema estratégico de la replicabilidad**

11.4 Tabla comparativa — Paradigmas MAPAR-S

Dimensión	Zodíaco	Unabomber	Calama (Meneses)	Caso Cero
Tipo de actor	Individual oculto	Individual doctrinal	Individual estructurado	Individual analítico
Modo principal	Dominación simbólica	Doctrina ideológica	Ejecución arquitectónica	Ordenamiento de sentido
Relación con violencia	Gatillo narrativo	Instrumento doctrinal	Ejecución planificada	No instrumental
Función de la violencia	Abrir canal simbólico	Forzar difusión del texto	Materializar sistema previo	No aplica
Centro operativo	Juego narrativo	Manifiesto	Arquitectura previa	Método
Temporalidad	Presente expandido	Largo plazo (genealógico)	Comprimida (previo → acto)	Continua
Estructura previa al acto	Parcial	Alta (doctrina)	Total (plan cerrado)	Total (modelo)
Comunicación	Cartas, cifrados	Manifiesto	Video, cuaderno, post-evento	Argumentación
Tipo de sentido	Mito en construcción	Sistema ideológico	Inscripción del acto	Coherencia estructural
PS (Persistencia Semiótica)	Por opacidad	Por texto	Por inscripción + replicabilidad	Por consistencia
IGM-Cos (memética)	Alta difusa	Alta estructurada	Media-alta selectiva	Baja masiva / alta cualitativa
IExap (exaptación)	Baja-media	Alta	Alta potencial	Nula
IEES	Alto	Alto	Medio-alto	Bajo
IDP	Alto	Alto	Alto	Bajo
IDSΨ (U0)	Alto	Alto	Alto (previo)	Bajo
Mmeta	Clausurada	Clausurada	Clausurada	Abierta
Régimen estructural	Borde con desalmamiento	Borde con desalmamiento doctrinal	Borde con desalmamiento operativo	Borde sin desalmamiento
Riesgo principal	Expansión del mito	Genealogía ideológica	Replicabilidad del patrón	Desgaste sistémico
Tipo de amenaza	Simbólica dominante	Ideológica persistente	Operativa replicable	Ninguna (analítica)

12) MAPAR-S: la validación Shibumi — por qué el Go cambió el estatuto del módulo

El corazón de MAPAR-S no se validó primero en violencia histórica, sino en un dominio formal y neutral: **Go (Weiqi/Baduk)**.

El Go es un microscopio perfecto porque separa:

- Lo que es "error"
- De lo que es "anti-norma deliberada", y muestra algo que MAPAR necesitaba captar: **hacer que el adversario juegue peor que lo que sabe**.

12.1 Lo que el autor estaba entrenando y por qué era crucial

El largo "anti-entrenamiento" del autor con Go, jugando contra las normas usuales (partir por las esquinas y avanzar hacia el centro) no era "jugar raro".

Era algo mucho más estratégico: **jugar mal a propósito durante décadas para aprender a ganar rompiendo el esquema**.

Eso es *Shibumi* operacional:

- **Gran refinamiento bajo apariencia corriente** (incluso "deficiente")
- Donde el verdadero objetivo no es ganar localmente, sino **reconfigurar el tablero cognitivo del otro**.

Lo esencial es la inversión de prioridad:

- El jugador clásico busca maximizar valor local (esquinas, lados, *joseki* - secuencia de movimientos estudiada cuyo resultado se considera equilibrado tanto para las negras como para las blancas).
- El jugador Shibumi acepta pérdidas locales para crear **irreversibilidades globales** que el otro percibe tarde —o interpreta como "errores" tuyos.

Y esto, en social, es exactamente el patrón de alto riesgo: sujetos que parecen perder, equivocarse o exagerar, pero en realidad están **produciendo rigidez en el adversario** y empujándolo a respuestas automáticas.

12.2 Tengen + Cruz: anti-norma como dispositivo de degradación ajena

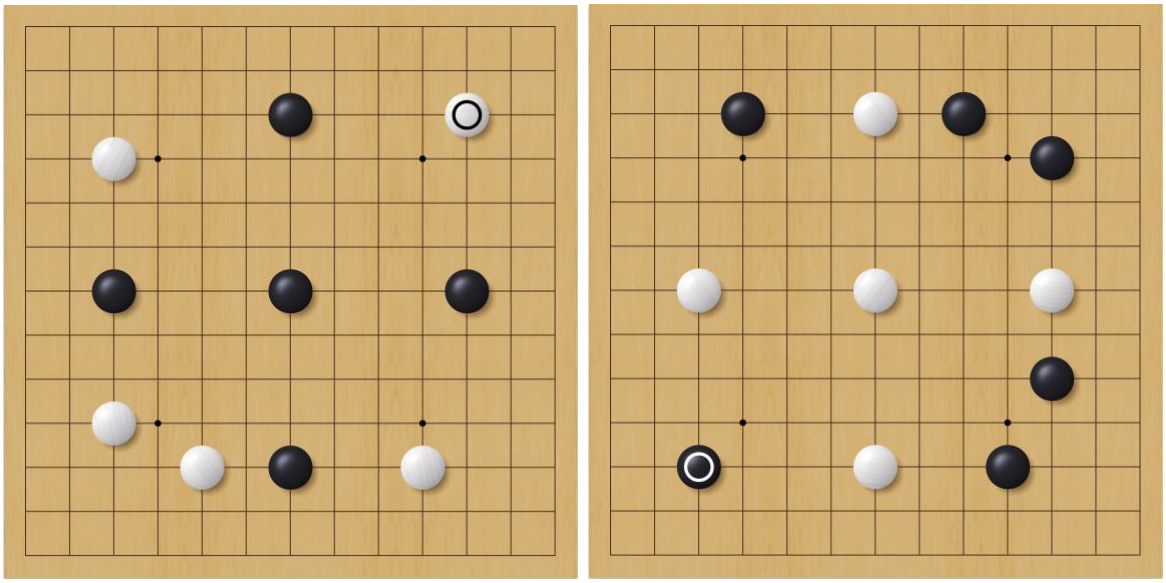

Fig. 2: Arriba izquierda: Tablero de Go (13-13) con partida en Cruz de las Negras – Derecha: partida en cruz de las Blancas.

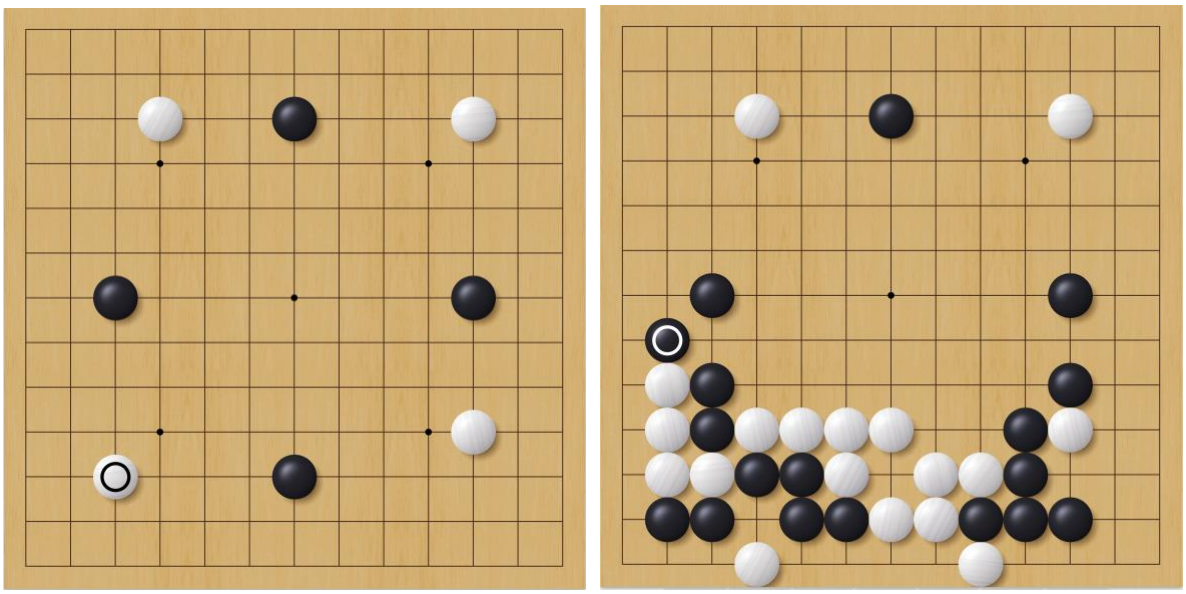

Fig 3: Arriba izquierda, inicio del juego en Cruz contra un jugador superior (5K) al autor (9K).
Arriba derecha: jugada 37, negra captura esquinas inferiores.

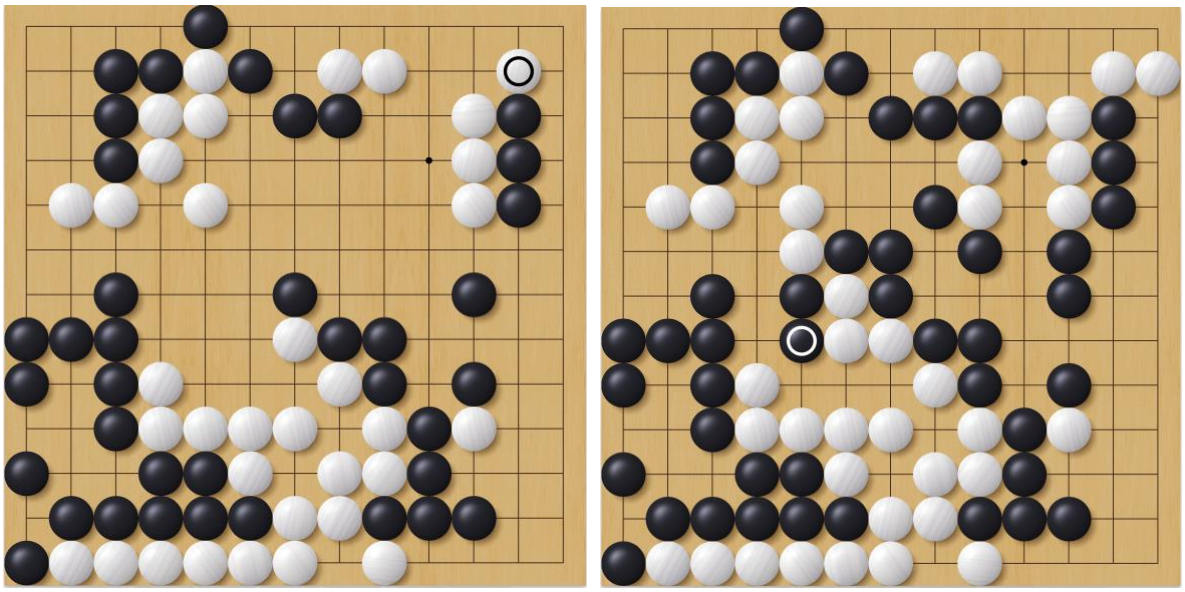

Fig. 4: Arriba izquierda, jugada 80, negra captura esquina superior derecha –
Derecha: jugada 95, blanca se rinde. Fin del juego.
Resultado final se aprecia en Fig. 1 al inicio del capítulo.

En las partidas del autor analizadas, el uso de **Tengen** (el punto central del tablero, equivalente simbólico de la posición del "Emperador") y la estructura de partida tipo **Cruz** opera como una máquina de sesgos en el rival:

1. **Provoca sobre-consolidación**: el rival se obsesiona con "castigar" lo que cree que es mala forma.
2. **Lo arrastra a esquemas locales**: el rival empieza a ganar "pequeñas victorias" y cree que el juego está resuelto.
3. **Instala latencia**: cuando el rival percibe que el centro no era "capricho" sino infraestructura, ya pivotó tarde.
4. **Induce pesadez**: el rival juega con fricción, deja de leer global y entra en túnel.

Ese fenómeno es la evidencia empírica que MAPAR-S necesitaba: Shibumi no es estética; es **operador**.

12.3 De la herejía clásica a la ruptura algorítmica (AlphaGo)

La elección de **Tengen** (el punto central del tablero) como jugada temprana no es una invención moderna ni una extravagancia aislada: es una **línea histórica de disrupción estratégica** dentro del Go que ha reaparecido cíclicamente cuando ciertos jugadores —humanos o artificiales— han intentado **romper el régimen cognitivo dominante** del juego.

a) El Tengen en la tradición: ruptura deliberada de la norma

Durante siglos, la ortodoxia del Go estableció una secuencia "correcta": **esquinas → lados → centro**. Esta jerarquía no era un dogma arbitrario; respondía a principios sólidos de eficiencia local, estabilidad temprana y reducción del riesgo. Precisamente por eso, **romperla** implicaba aceptar pérdidas locales iniciales a cambio de **opacidad estratégica global**.

El caso más citado es el de **Go Seigen**, quien en 1933 jugó Tengen como **tercera jugada** frente a Honinbo Shusai en el célebre "partido del siglo". La literatura especializada coincide en dos puntos clave:

- Tengen **no era objetivamente "malo"**, pero sí **anti-intuitivo** bajo los priors de la época.
- Su valor no residía en el punto en sí, sino en **forzar al oponente a jugar fuera de su zona de confort**, adelantando decisiones estratégicas para las que no estaba preparado.

Las partidas comentadas muestran un patrón recurrente: el rival, enfrentado a una centralización temprana, **sobre consolida esquinas**, fragmenta su lectura global y pierde fluidez. El centro no "gana" de inmediato; **condiciona**. Esa es la clave. En términos MAPAR-S, Tengen opera como **dispositivo de inducción de rigidez**: no maximiza territorio temprano, **maximiza error ajeno**.

b) Tengen como pedagogía negativa: aprender a perder para aprender a romper

En el desarrollo del módulo, este principio fue llevado al extremo de forma deliberada: **jugar "mal" durante años** no como negligencia, sino como **entrenamiento epistemológico**. Aceptar derrotas frecuentes con Tengen y estructuras "en cruz" permitió observar algo que la victoria estándar oculta:

- cuándo el rival entra en **latencia cognitiva** (tarda en detectar irreversibilidad),
- cuándo confunde solidez local con ventaja global,
- cuándo su lectura se vuelve reactiva y pesada.

Esta práctica prolongada convirtió a Tengen en un **instrumento**, no en una apertura: un modo de **romper esquemas**, no de optimizar puntos. Exactamente el mismo principio que MAPAR-S busca detectar en sujetos humanos: perder en apariencia para **reconfigurar el tablero de sentido**.

c) La ruptura algorítmica: AlphaGo y la "jugada imposible"

La validación definitiva de este principio llegó desde un dominio inesperado: la inteligencia artificial. En 2016, **DeepMind** presentó **AlphaGo**, cuyo enfrentamiento con Lee Sedol produjo uno de los eventos más estudiados de la historia del Go moderno.

En la **partida 2**, AlphaGo ejecutó la llamada **"jugada 37"**: una colocación en quinta línea que fue descrita por comentaristas profesionales como *"un error"*, *"una jugada humana imposible"* o *"un fallo creativo"*. Minutos después, la lectura cambió por completo: la jugada no solo era válida, sino **profundamente disruptiva**.

Lo relevante para MAPAR-S no es el detalle técnico, sino el **efecto estructural**:

- AlphaGo **violó la heurística humana dominante** sin romper las reglas.
- Indujo en Lee Sedol un estado de **desorientación cognitiva**, visible incluso en su lenguaje corporal.
- Forzó una reorganización completa del plan del oponente, adelantando decisiones críticas bajo presión.

AlphaGo no "calculó mejor" en sentido clásico; **rompió el marco**. Exactamente lo que Tengen había hecho décadas antes, pero ahora validado por un sistema no humano, sin mitología ni psicología proyectiva.

d) De Go a MAPAR-S: formalización del aprendizaje

La convergencia entre Go Seigen y AlphaGo revela un principio transversal:

La disrupción más peligrosa no es la que ataca frontalmente, sino la que invalida los mapas cognitivos del adversario.

En MAPAR-S, este principio se formaliza como **Shibumi operacional**:

- operar en norma para ser legible,
- operar contra la norma para inducir rigidez,
- aceptar pérdidas locales para producir **irreversibilidad global**.

Tengen, en este sentido, no es una jugada concreta: es un **operador abstracto** que reaparece en distintos dominios cuando un agente —humano o artificial— busca **autoridad sin dominio**, tal como describe Trevanian.

e) Implicación estratégica

La inclusión de Tengen y de la jugada "imposible" de AlphaGo no es anecdótica. Cumple una función metodológica central:

- Demuestra que **Shibumi no es una metáfora literaria**.
- Prueba que la dominación dual puede observarse en sistemas formales neutrales.
- Valida que MAPAR-S no depende de interpretación subjetiva, sino de **patrones replicables**.

Por eso el Go se convierte en el microscopio del módulo: porque allí, sin ideología ni narrativa externa, se ve con claridad lo que MAPAR-S busca detectar en conflictos reales.

12.4 Dominio Dual (la tesis central)

Dominio Dual = capacidad de operar en norma y anti-norma, y de cambiar de régimen para inducir degradación cognitiva del otro.

- En **modo norma**, se gana "legible": el rival entiende por qué perdió.
- En **modo anti-norma**, se gana "opaco": el rival no sabe qué pasó, o cree que fue mala suerte, o se enfurece, o sobrerreacciona.

En conflicto real, el segundo modo es el peligro: no por "maldad", sino porque produce **respuesta institucional rígida** (y ahí nace la desviación ética).

12.5 Las tres sub-métricas instrumentales del Operador Shibumi (NIP/SLD/ROP)

Sub-métrica (MAPAR-S)	Qué mide (definición operativa)	Qué observas en Go	Mapeo a operadores RMD
NIP (Normas-Invertidas como Trampa)	Capacidad de convertir reglas/prioridades del otro en su propia trampa	El rival "castiga" Tengen/Cruz y se auto-rigidiza	**IAS (293) + IDCS (294) + IExap (280)**
SLD (Señal-Latencia de Daño)	Tardanza del otro en percibir que el daño ya es irreversible	El quiebre global se percibe tarde (pivot tardío)	**Ls (298) + ICR (277)**
ROP (Ritmo-Opacidad del Plan)	Coherencia del plan sin telegrafía: parece "malo", pero sostiene el telos (fin, propósito)	El plan existe, pero no se ve hasta que ya operó	**Ceff (295) + η (296) + IAS (293)**

La clave: estas sub-métricas no existen para "etiquetar jugadores"; existen para entrenar al analista a detectar *cuándo un patrón Shibumi está activo* en un fenómeno humano.

12.6 Lo que MAPAR-S ganó con los ejemplos de Go del autor

La validación del módulo con juegos reales de Go agregó algo rarísimo y valioso al módulo: la evidencia de entrenamiento deliberado en anti-norma, no como pose, sino como disciplina.

Eso es lo que convierte Shibumi en validación:

- **No es casual,**
- **No es "estilo",**
- **Fue aprendizaje por inmersión en pérdida, hasta poder ganar por ruptura de esquema.**

En términos MAPAR-S, eso define el operador:

- **El sujeto Shibumi puede tolerar décadas de costo visible para adquirir una capacidad invisible: hacer que el otro se degrade.**
- **Y ahí el módulo se vuelve arma: porque esa capacidad puede usarse para estabilizar (defensa estratégica) o para destruir (captura del sentido).**

12.7 Validación Cosmosemiótica del Operador Shibumi

El aporte del Go no es sólo ilustrativo: permite **formalizar Shibumi dentro del modelo cosmosemiótico**.

En términos estructurales, el operador Shibumi actúa sobre tres variables críticas:

1. IDCS — contradicción inducida

El uso de anti-norma:

- **Aumenta la contradicción percibida por el adversario,**
- **Sin aumentar necesariamente la incoherencia del sistema propio.**

Resultado: el otro entra en **disonancia operativa**.

2. Ceff — eficiencia semiótica

El operador Shibumi:

- **Parece ineficiente localmente,**
- **Pero optimiza estructura global.**

Resultado: **Ceff aparente baja / Ceff real alta**

3. Mmeta — metacomprensión

El punto crítico:

- **El operador Shibumi mantiene Mmeta abierta,**
- **El adversario tiende a clausurarla.**

Resultado:

- **Uno integra contradicción,**
- **El otro se rigidiza.**

Formalización dentro de la función unificada

$$IDS\Psi = [INR \times IDCS \times (1 - \sqrt{Ceff_n})] \times \tanh(IAH/100) \times (1 - Mmeta_n)$$

El operador Shibumi actúa así:

- **Aumenta IDCS del otro,**

- **Reduce su Ceff efectiva,**
- **Induce clausura de Mmeta,**
- **Sin necesidad de aumentar IAH.**

Resultado: **degradación estructural del adversario sin violencia**

Conclusión clave

Esto es lo que valida definitivamente MAPAR-S:

- La degradación del sistema no requiere agresión directa
- Puede producirse mediante alteración del marco cognitivo

Implicancia estratégica

El Go demuestra algo que en análisis político suele ser invisible:

- **El mayor peligro no es el adversario que ataca,**
- **Sino el que reconfigura tu forma de leer el tablero.**

Esto conecta directamente con MAPAR-S:

- Zodíaco → domina mediante opacidad
- Unabomber → domina mediante doctrina
- Calama → ejecuta arquitectura
- Shibumi → domina mediante **degradación cognitiva del otro**

El Go convierte a MAPAR-S en algo más que un modelo interpretativo: lo convierte en un modelo **validado en sistema formal sin ideología**

Eso cambia su estatuto:

- De teoría → a operador
- De lectura → a instrumento

13) Sobre magnicidios

MAPAR-S no "resuelve" magnicidios ni el RMD 2.0 requiere un módulo específico para ello, porque la **Matriz de Escalamiento del Proceso Insurreccional** ya contempla este tipo de evento como **última ratio operativa** dentro de dinámicas de conflicto de alta intensidad.

En ese sentido, el magnicidio no es una categoría analítica independiente dentro del modelo, sino una **expresión terminal posible** de ciertos procesos previamente configurados.

13.1 Límite estructural del análisis

El magnicidio moderno presenta características que lo hacen metodológicamente distintos de otros fenómenos:

- **Alta opacidad estructural**
- **Potencial componente conspirativo**
- **Capacidad de instrumentalización política posterior**
- **Intervención de múltiples capas (operativas, simbólicas, narrativas)**

Esto implica que:

- **El fenómeno raramente es completamente observable**
- **Y casi nunca es reducible a un solo sujeto o vector**

Por lo tanto, cualquier intento de análisis directo sin evidencia suficiente **degrada el modelo**.

13.2 Qué sí puede hacer MAPAR-S

MAPAR-S no está diseñado para "explicar" magnicidios en sí, pero puede operar en tres niveles cuando hay base empírica suficiente:

1. Ejecutores (si existen datos)

- **Evaluar estructura del sujeto**
- **Determinar si existe patrón de planificación, ideación o instrumentalización**
- **Identificar presencia o no de desalmamiento (IDSΨ)**

2. Entorno narrativo

- **Analizar cómo se construye el sentido del evento**
- **Detectar intentos de captura simbólica del hecho**
- **Evaluar persistencia semiótica (PS)**

3. Reacción sistémica

- **Identificar riesgos de desviación ética (IRDE)**
- **Evaluar sobrerreacción institucional**
- **Detectar rigidización del sistema**

13.3 Qué NO puede hacer (y no debe intentar)

MAPAR-S:

- **No identifica autores en ausencia de evidencia**
- **No reconstruye conspiraciones sin base empírica**
- **No valida hipótesis narrativas sin trazabilidad**
- **No reemplaza investigación judicial, policial o de inteligencia**

Y, fundamentalmente: **no completa vacíos con inferencias**

13.4 El valor operativo del "NA"

Cuando no hay evidencia suficiente, MAPAR-S debe declarar:

NA — No Aplica

Este punto es crítico. El "NA" no es una limitación del modelo. Es una **función de control epistemológico**.

Cumple tres roles:

- **Evita la sobreinterpretación**
- **Bloquea la proyección ideológica del analista**
- **Impide la construcción de narrativas falsas con apariencia técnica**

En contextos de alta carga emocional o política, esta función es esencial.

13.5 Lectura cosmosemiótica del fenómeno

En magnicidios, el foco no debe estar sólo en el evento, sino en su comportamiento como sistema de sentido:

- PS (Persistencia Semiótica) → el evento tiende a prolongarse en el tiempo
- IGM-Cos → alta capacidad de propagación narrativa

- IRDE → alto riesgo de desviación institucional
- Bext-Cos → riesgo de colapso narrativo o captura del relato

Esto implica que:

- El mayor impacto del magnicidio no es sólo material
- Es **semiótico y estructural**

13.6 Riesgo central: captura del sentido

El peligro principal en el análisis de magnicidios no es el error factual, sino algo más profundo: la captura del sentido del evento por marcos preexistentes

Esto puede producir:

- **Simplificaciones ideológicas**
- **Asignaciones causales prematuras**
- **O construcciones conspirativas sin base**

MAPAR-S no debe participar en ese proceso.

13.7 Conclusión operativa

MAPAR-S no es un modelo para "resolver" magnicidios.

Es un modelo para:

- **No degradarse al analizarlos**,
- **No amplificar narrativas sin base**,
- **Y mantener disciplina estructural en contextos de alta incertidumbre**.

Cierre

- En este tipo de fenómenos, el mayor error no es no saber.
- El mayor error es: **creer que se sabe sin evidencia suficiente.**
- Por eso, en MAPAR-S: **el "NO" también es parte del arma.**

14) Cierre — qué es MAPAR-S, en una formulación precisa

MAPAR-S no es una tipología para etiquetar personas.

Es un instrumento para detectar cuándo un patrón funcional está activo, qué función cumple en el escalamiento, y qué umbral está cruzando, sin confundir análisis con moral, ni personalidad con sentencia.

- Opera sobre estructura, no sobre identidad.
- Lee configuración, no intenciones declaradas.
- Evalúa procesos, no sujetos aislados.

Y, a la vez, MAPAR-S es un arma de doble filo:

- Bien usada, restaura equilibrio porque introduce método contra heurísticos;
- Mal usada, amplifica caos porque convierte lenguaje tipológico en estigma.

Por eso su transmisión no puede ser masiva ni liviana: requiere entrenamiento, disciplina epistemológica y vigilancia ética explícita (IRDE siempre visible).

Su mayor virtud es también su mayor riesgo:
confía en la madurez epistemológica del Analista.

14.1 Integración dentro del Modelo Cosmosemiótico

MAPAR-S no es un sistema autónomo. Opera como módulo de lectura estructural dentro del Modelo Cosmosemiótico Canónico, específicamente en el cruce entre:

- **Procesamiento de ruido (RC),**
- **Generación de sentido (ICR),**
- **Y desviación estructural (IRDE).**

Su función es detectar cuándo ese sistema:

- **Deja de procesar al otro como sujeto**
- **Y comienza a procesarlo como objeto**

Es decir:

- **Detectar el tránsito hacia IDSΨ (índice de Desalmamiento Psi).**

14.2 Condición de validez

MAPAR-S solo es válido si:

- El objeto ha sido constituido mediante MiE (10 fases),
- la secuencia Hechos → Concepto → Patrones → Causas → Estructura → Intención → Peso → Alternativas → Decisión → Ejecución está explícita,
- Y el plano de análisis (A, B, C) ha sido declarado.

Sin estas condiciones:

- **No hay análisis**
- **Hay proyección**

14.3 Lo que realmente mide

MAPAR-S no mide “peligrosidad”.

Mide:

- **Configuración estructural del sujeto,**
- **Relación con el otro,**
- **Y probabilidad de cruce de umbral.**

Su eje no es conductual, sino estructural:

No pregunta “qué hizo”
Sino “qué estructura lo hace posible”

14.4 Su límite

MAPAR-S no reemplaza:

- Investigación judicial
- Inteligencia operativa
- Ni el análisis contextual del RMD

Su función es anterior: ordenar la lectura del fenómeno

14.5 Su núcleo

El núcleo de MAPAR-S es simple, pero no trivial: distinguir entre:

- **Disenso y desconfiguración,**
- **Radicalidad y desalmamiento,**
- **Conflicto y anulación del otro.**

Esa distinción es la que evita:

- **La criminalización del pensamiento**
- **Y la normalización del daño**

14.6 Su mayor virtud (y su mayor riesgo)

Su mayor virtud es también su mayor riesgo: confía en la madurez epistemológica del Analista.

MAPAR-S no protege contra:
• mala fe
• sesgo ideológico
• o incompetencia

Solo puede: hacerlos visibles

14.7 Cierre final

MAPAR-S no es un lenguaje para acusar.

Es un lenguaje para no equivocarse.

Y en contextos de alta complejidad, eso no es menor: es lo que separa el análisis del error estructural.

TABLA DE CLASIFICACIÓN MAPAR-S

Tipo de Sujeto	Signo Típico	Arquetipo Jungiano (Central / Secundario)	Función–Rol Operativo	Violencia Arquetípica	Escalamiento Típico	Riesgo (Individual / Sistémico / Contagio)	Ejemplo Operativo (Discurso → Hecho)	Perfil Operativo (Fortalezas ↔ Debilidades)	Modalidad y Notas MAPAR-S	Límites del Análisis	IDSΨ esperado	Mmeta esperada	Régimen estructural típico
SBRE – Reactivo-Explosivo	Aries	Héroe / Rebelde	Detonador – Inicio del conflicto	Física directa, frontal	Rápido y corto	Muy Alto / Bajo-Medio / Bajo	Amenazas, consignas → primer ataque	Rapidez, decisión ↔ impulsividad, exposición	Impulsivo; Vindictivo. Acto fundador	No explica duración ni ideología	Medio–Alto (situacional)	Baja	Borde inestable
SBDP – Defensivo-Posicional	Tauro	Cuidador / Huérfano	Anclaje – Control territorial	Defensiva, territorial	Lento, resistente	Medio / Medio / Bajo	Reivindicación → defensa armada	Resistencia ↔ rigidez	Territorial; Identitario	No inicia escalamiento	Bajo–Medio	Media	Borde sin desalmamiento
SBC – Comunicacional	Géminis	Bufón / Creador	Propagación – Expansión narrativa	Simbólica-discursiva	Ondulatorio	Bajo / Alto / Muy Alto	Redes, panfletos → viralización	Adaptabilidad ↔ superficialidad	Propagandístico; Cínico	No ejecuta violencia directa	Bajo	Variable	Borde difuso
SBCo – Comunitario	Cáncer	Cuidador / Amante	Cohesión – Defensa identitaria	Defensiva emocional	Reactivo	Medio / Medio / Medio	Agravio → violencia grupal	Lealtad ↔ victimismo	Miliciano; Afectivo	No planifica a largo plazo	Medio	Baja–Media	Borde emocional
SBCa – Carismático	Leo	Gobernante / Héroe	Liderazgo – Personificación	Ejemplarizante	Visible	Alto / Alto / Alto	Discurso → acción pública	Movilización ↔ egocentrismo	Populista; Mesiánico	Dependencia del líder	Variable (clave)	Variable	Borde oscilante
SBTO – Técnico-Organizativo	Virgo	Sabio / Creador	Estructuración – Logística	Funcional, precisa	Gradual	Bajo / Alto / Medio	Diseño → ejecución eficiente	Orden ↔ rigidez	Logístico; Ingenieril	No justifica violencia	Bajo	Alta	Borde operativo
SS – Sistémico promedio	Libra	Inocente / Gobernante (débil)	Legitimación – Normalización	Simbólica normativa	Bajo	Bajo / Bajo / Bajo	Legalismo → acuerdos	Estabilidad ↔ ambigüedad	Administrativo	No es sujeto de borde	Bajo	Media	Centro
SBR – Radical	Escorpio	Mago / Rebelde	Profundización – Escalada extrema	Ritual, extrema	Progresiva	Muy Alto / Muy Alto / Alto	Amenaza → terror selectivo	Intensidad ↔ obsesión	Vengativo; Ritual	Difícil desescalamiento	Alto (U0 consolidado)	Clausurada	Borde con desalmamiento
SBM – Misionero	Sagitario	Explorador / Sabio	Universalización ideológica	Moralizante	Expansiva	Alto / Alto / Muy Alto	Dogma → violencia "justa"	Convicción ↔ simplificación	Ideológico; Redentor	Ignora límites locales	Alto	Clausurada	Borde expansivo
SBS – Sistémico	Capricornio	Gobernante (sombra) / Sabio	Institucionalización	Estructural	Lento estable	Medio / Muy Alto / Bajo	Orden → represión	Disciplina ↔ frialdad	Tecnocrático	No inicia ni justifica	Medio–Alto (funcional)	Media–Clausurada	Centro endurecido
SBTI – Tecno-Ideológico	Acuario	Rebelde / Creador	Ruptura – Mutación	Simbólica disruptiva	No lineal	Medio / Alto / Alto	Lenguaje → sabotaje	Innovación ↔ desconexión	Aceleracionista	Difícil anticipar	Variable (riesgo alto)	Variable	Borde mutante
SBMys – Místico	Piscis	Amante (sombra) / Mago	Disolución – Martirio	Auto-inmolatoria	Caótica	Alto / Medio / Medio	Mensaje → sacrificio	Intensidad ↔ autodestrucción	Martirial	No construye continuidad	Alto (auto-dirigido)	Clausurada	Borde terminal

Estatuto de la tabla
Esta tabla **NO es tipología psicológica ni clasificación de personas**.
Es: un **mapa de patrones funcionales observables**
Esto implica:
• Un mismo sujeto puede desplazarse entre categorías
• Las categorías no son identidades, sino **modos operativos**
• La clasificación siempre depende de evidencia estructural

Relación con IDSΨ
La tabla permite inferir:
• qué tipos tienden a cruzar U0 (desalmamiento)
• cuáles operan sin cruzarlo
• y cuáles pueden oscilar
Clave: **no todos los sujetos de borde implican desalmamiento**

[ADICIÓN] Relación con Mmeta
Factor decisivo:
• Mmeta abierta → permite conflicto sin desconfiguración
• Mmeta clausurada → habilita desalmamiento
Por eso: dos sujetos del mismo tipo pueden divergir completamente en riesgo.

[ADICIÓN] Uso correcto de la tabla
La tabla solo es válida si:
• se aplicó MiE completo
• se declaró plano (A/B/C)
• existe evidencia suficiente
Si no: debe declararse **NA**

[ADICIÓN FINAL] Lectura sintética
La tabla permite ver algo fundamental del MAPAR-S:
👉 el riesgo no está en el tipo de sujeto
👉 está en la **configuración estructural que activa**

TIPOLOGÍA MAPAR-S

Sigla	Nombre completo	Función estructural central	Variantes operativas frecuentes (no tipológicas)	Notas de consistencia / límites	IDSΨ esperado	Mmeta esperada	Régimen estructural típico
SBRE	**Sujeto de Borde Reactivo-Explosivo**	Detonación inicial del conflicto	impulsivo · vindicativo · reactivo inmediato	Inicia procesos; no explica duración ni ideología	Medio–Alto (situacional)	Baja	Borde inestable
SBDP	**Sujeto de Borde Defensivo-Posicional**	Anclaje territorial / material	territorial · identitario · miliciano	Mantiene conflicto; rara vez inicia escalamiento	Bajo–Medio	Media	Borde sin desalmamiento
SBC	**Sujeto de Borde Comunicacional**	Propagación simbólica / narrativa	propagandístico · cínico · polarizador	Alto contagio; baja violencia directa	Bajo	Variable	Borde difuso
SBCo	**Sujeto de Borde Comunitario**	Cohesión afectiva defensiva	victimista · comunitario · vengativo	Radicaliza desde afecto; planificación débil	Medio	Baja–Media	Borde emocional
SBCa	**Sujeto de Borde Carismático**	Encarnación visible del conflicto	populista · mesiánico · personalista	Alto riesgo de culto; centraliza relato	Variable (crítico)	Variable	Borde oscilante
SBTO	**Sujeto de Borde Técnico-Organizativo**	Viabilización técnica del sistema	ingenieril · logístico · hacker · tecnocrático	Hace posible la acción; no legitima violencia	Bajo	Alta	Borde operativo
SS	**Sujeto Sistémico (promedio) – NO borde**	Normalización / equilibrio institucional	legalista · administrativo · procedimental	No es sujeto de borde; reduce fricción	Bajo	Media	Centro
SBR	**Sujeto de Borde Radical**	Profundización extrema / punto de no retorno	ritual · vengativo · absolutista	Difícil desescalamiento; intensifica hasta colapso	Alto (U0 consolidado)	Clausurada	Borde con desalmamiento
SBM	**Sujeto de Borde Misionero**	Universalización ideológica	ideológico · redentor · doctrinal	Exporta conflicto; ignora límites locales	Alto	Clausurada	Borde expansivo
SBS	**Sujeto de Borde Sistémico**	Institucionalización coercitiva	represivo · tecnocrático · burocrático	Consolida poder; no inicia ni justifica	Medio–Alto (funcional)	Media–Clausurada	Centro endurecido
SBTI	**Sujeto de Borde Tecno-Ideológico**	Ruptura/mutación del sistema	aceleracionista · antisistema · disruptivo	No lineal; difícil de anticipar	Variable (riesgo alto)	Variable	Borde mutante
SBMys	**Sujeto de Borde Místico**	Legitimación sacrificial	martirial · auto aniquilatorio · redentor místico	Alto impacto simbólico; no construye continuidad	Alto (auto-dirigido)	Clausurada	Borde terminal

Estatuto epistemológico	Regla de uso	Relación con IDSΨ	Relación con Mmeta	Relación con la función unificada	Lectura sintética
Esta tipología: ❌ **NO clasifica personas** ❌ **NO define identidades** ❌ **NO es psicológica ni clínica** **Es: una** taxonomía de funciones estructurales en conflicto	**Un sujeto:** • Puede transitar entre tipos • Puede combinar funciones • Puede cambiar de régimen Por lo tanto: La clasificación es siempre **situacional y dinámica**	**La tipología permite anticipar:** • Qué funciones tienden a cruzar U0 • Cuáles operan sin desalmamiento • Cuáles son dependientes de contexto Clave: **El tipo no determina el desalmamiento.** **La configuración estructural sí**	**Variable crítica:** • Mmeta abierta → conflicto sin degradación • Mmeta clausurada → habilita desalmamiento Esto explica por qué: **Dos sujetos del mismo tipo pueden divergir radicalmente en riesgo**	**La tipología no reemplaza la función:** IDSΨ = f(estructura) La tipología: **Orienta la lectura** **La función valida la condición**	**La tipología MAPAR-S permite ver el sistema completo:** • quién inicia • quién amplifica • quién estructura • quién radicaliza • quién institucionaliza **Pero no responde por sí sola:** si el sistema ha cruzado el umbral **Eso solo lo determina:** la lectura estructural completa

TABLA DE EJEMPLOS MAPAR-S

Caso (Individuo / Marco)	Tipo	Perfil Arquetípico (Signo / Base)	Configuración MAPAR-S	Violencia Arquetípica	Escalamiento	Ejemplo Operativo (Discurso → Hecho)	Riesgo (I / S / R)	Idea Encarnada Dominante	Arquetipo y Modalidad Operativa	Notas MAPAR-S
Asesino del Zodíaco	Real	Zodíaco completo / Arquetipo total	SBC (base)	Simbólica-discursiva con soporte letal	Simbólico → Físico	Cartas cifradas → homicidios ritualizados	Muy Alto / Alto / Alta	Guerra simbólica individual	Bufón–Creador · Propagandístico	Caso fundacional
John Doe (Seven)	Ficción	Sin signo / Moral absolutista	SBM (base)	Violencia ejemplificadora	Alto	Moral implícita → homicidios rituales	Alto / Muy Alto / Muy Alta	Moral punitiva total	Explorador–Sabio · Ideológico	Alta replicabilidad
Coleccionista de Huesos	Ficción	Sin signo / Técnico	SBTO (base)	Violencia funcional	Bajo	(Ausente) → trampas mortales	Alto / Bajo / Baja	Control técnico	Sabio–Creador · Ingenieril	Daño localizado
Joker	Ficción	Sin signo / Caos arquetípico	SBC (base)	Violencia caótica simbólica	Extremo	Deslegitimación → atentados indiscriminados	Muy Alto / Muy Alto / Muy Alta	Caos como verdad	Bufón–Rebelde · Cínico	Máximo riesgo narrativo
HAL-9000	Ficción	No aplica / Lógica total	SBS (base)	Violencia funcional sistémica	Alto	Lenguaje técnico → eliminación de tripulación	Alto / Crítico / Muy Alta	Optimización sin ética	Gobernante(sombra)–Sabio(instr.) · Tecnocrático	No humano
Camilo Gajardo / ITS	Real	Sin signo / Eco-nihilista	SBTI (base)	Violencia explosiva	Medio	Manifiestos eco → atentados	Alto / Medio-Alto / Media	Anti-civilización	Rebelde–Creador · Aceleracionista	Posible red
WAM (Llanquileo/Montoya)	Real	Sin signo / Territorial	SBDP (base)	Violencia armada	Alto	Reivindicación → ataques incendiarios	Alto / Alto / Alta (reg.)	Control territorial	Cuidador–Huérfano · Territorial	—
Hitler	Real	Aries / Voluntad absoluta	SBS (base)	Violencia genocida	Extremo	Propaganda total → guerra/genocidio	Muy Alto / Extremo / Muy Alta	Purificación	Gobernante(sombra)–Rebelde · Represivo	—
Bolsonaro	Real	Aries / Confrontacional	SBC (base)	Violencia discursiva	Medio	Retórica agresiva → desestabilización	Medio / Medio / Alta	Orden vs caos	Bufón–Creador · Propagandístico	—
Johannes Kaiser	Real	Aries / Confrontacional	SBC (base)	Violencia simbólica	Medio	Discurso extremo → polarización	Medio / Medio / Alta	Guerra cultural	Bufón–Rebelde · Cínico	—
Marx	Real	Tauro / Estructural	SBTO (base)	Violencia teórica	Latente	Crítica estructural → influencia indirecta	Bajo / Hist. Alto / Muy Alta	Lucha de clases	Sabio–Creador · Ingenieril	—
Lenin	Real	Tauro / Vanguardia	SBM (base)	Violencia revolucionaria	Alto	Vanguardia → golpe armado	Alto / Alto / Alta	Dictadura del partido	Explorador–Sabio · Ideológico	—
Che Guevara	Real	Géminis / Mesianismo ideológico	SBM (base)	Violencia revolucionaria	Alto	Retórica → guerrilla armada	Alto / Hist. Alto / Muy Alta	Hombre nuevo	Explorador–Sabio · Ideológico	Símbolo
Trump	Real	Géminis / Polarizador	SBC (base)	Violencia discursiva	Medio	Deslegitimación → disturbios indirectos	Medio / Medio / Alta	Polarización	Bufón–Creador · Propagandístico	Sistémico (no borde)
Víctor Orbán	Real	Géminis / Autoridad	SBS (base)	Violencia legal	Medio	Control narrativo → reformas legales	Bajo / Medio / Baja	Estado fuerte	Gobernante(sombra)–Sabio(instr.) · Tecnocrático	—
Mónica Caballero / ITS	Real	Géminis / Anarquismo	SBC (base)	Violencia explosiva	Alto	Propaganda → atentados	Alto / Alto / Alta	Insurrección permanente	Bufón–Creador · Propagandístico	Núcleo ITS
Theodore J. Kaczynski	Real	Géminis / Tecno-ideólogo	SBTI (base)	Violencia ejemplificadora	Medio → Alto	Manifiesto → campaña de bombas	Muy Alto / Alto / Media-Alta	Anti-tecnología	Rebelde–Creador · Aceleracionista	Caso canónico SBTI
Francisco Solar / ITS	Real	Cáncer / Anarquismo	SBCo (base)	Violencia explosiva	Alto	Propaganda → atentados	Alto / Alto / Alta	Insurrección permanente	Cuidador–Amante · Comunitario	Núcleo ITS
Mussolini	Real	Leo / Ego carismático	SBCa (base)	Violencia política	Alto	Retórica fascista → represión	Alto / Alto / Media	Estado total	Gobernante–Héroe · Populista	—
Marine Le Pen	Real	Leo / Identitaria	SBCa (base)	Violencia simbólica	Medio	Nacionalismo → polarización	Medio / Medio / Alta	Soberanía	Gobernante–Héroe · Populista	—
Carmen Villalba / EPP	Real	Leo / Guerrilla	SBCa (base)	Violencia guerrillera	Muy Alto	Comunicados → secuestros	Muy Alto / Muy Alto / Muy Alta	Revolución armada	Gobernante–Héroe · Carismático	Anclada a EPP
Edward Snowden	Real	Virgo / Analítico-ético	SBTO (base)	Violencia ideológica	Bajo → Medio	Documentación → filtraciones	Medio / Alto / Media	Transparencia vs poder	Sabio–Creador · Técnico	No violento
Lisbeth Salander	Ficción	Virgo / Antisocial funcional	SBTO (base)	Violencia funcional selectiva	Bajo → Medio	Hackeo → neutralización puntual	Alto / Bajo / Baja	Justicia individual	Sabio–Rebelde · Hacker	Antisistema individual
Nicholai Hel (Shibumi)	Ficción	Virgo / Shibumi	SBTO (base)	Violencia selectiva ritualizada	Bajo	Silencio → eliminación precisa	Muy Alto / Bajo / Muy Baja	Perfección austera	Sabio–Creador · Técnico-Zen	Anticarismático
Alexis López Tapia (Base)	Real	Virgo / Analítico	SBTO (base)	Violencia ideológica	Bajo	Ruptura conceptual → producción intelectual	Bajo / Medio / Media	Ruptura epistémica	Sabio–Creador · Ingenieril	Caso base
Javier Milei	Real	Libra / Disruptivo	SBC (base)	Violencia discursiva	Medio	Anti-Estado → shock económico	Medio / Medio / Alta	Anti-Estado	Bufón–Rebelde · Cínico	—
Guillermo (caso control)	Real	Libra / Equilibrado	SS (base)	Nula	Nulo	Nulo	Nulo / Nulo / Nula	Contraste	Inocente–Gobernante(débil) · Legalista	Caso control
Lula	Real	Escorpio / Sistémico	SS (base)	Violencia simbólica baja	Bajo	Conciliación → gestión	Bajo / Bajo / Baja	Sistema	Inocente–Gobernante(débil) · Legalista	No borde
Stalin	Real	Sagitario / Dogma	SBS (base)	Violencia estatal	Extremo	Burocracia → purgas	Muy Alto / Extremo / Alta	Control total	Gobernante(sombra)–Sabio(instr.) · Represivo	—
Franco	Real	Sagitario / Autoridad	SBS (base)	Violencia represiva	Medio	Orden → represión	Medio / Medio / Baja	Estabilidad forzada	Gobernante(sombra)–Sabio(instr.) · Represivo	No borde
Pinochet	Real	Sagitario / Militar	SBS (base)	Violencia represiva	Medio	Seguridad → golpe/represión	Medio / Medio / Baja	Orden	Gobernante(sombra)–Héroe · Represivo	No borde
Hannibal Lecter	Ficción	Capricornio / Estratega frío	SBS (base)	Violencia selectiva ritualizada	Bajo	Lenguaje culto → homicidios selectivos	Muy Alto / Bajo / Baja	Supremacía cognitiva	Gobernante(sombra)–Mago · Tecnocrático	No busca masas
Mao	Real	Capricornio / Ingeniería social	SBS (base)	Violencia estructural	Extremo	Revolución cultural → hambrunas	Muy Alto / Extremo / Muy Alta	Reingeniería humana	Gobernante(sombra)–Sabio(instr.) · Tecnocrático	—
Giorgia Meloni	Real	Capricornio / Orden identitario	SS (base)	Violencia simbólica	Bajo-Medio	Retórica → políticas	Bajo / Bajo / Media	Identidad nacional	Inocente–Gobernante(débil) · Administrativo	Borde moderado
José Antonio Kast	Real	Capricornio / Orden sistémico	SS (base)	Violencia discursiva baja	Bajo	Orden → proceso electoral	Bajo / Bajo / Baja	Institucionalidad	Inocente–Gobernante(débil) · Legalista	Sistémico
Alcides Oviedo / EPP	Real	Piscis / Guerrilla	SBS (base)	Violencia guerrillera	Muy Alto	Comunicados → secuestros	Muy Alto / Muy Alto / Muy Alta	Revolución armada	Gobernante(sombra)–Sabio(instr.) · Represivo	Anclado a EPP

Estatuto de la tabla	Regla de interpretación	Relación con MAPAR-S	Integración Cosmosemiótica	Variables críticas implícitas
Esta tabla: ❌ **no es un listado de "perfiles personales"** ❌ **no es clasificación moral** ❌ **no es diagnóstico psicológico** **Es:** 👉 **un** mapa comparativo de configuraciones funcionales observadas en distintos casos	**Cada fila representa:** • una **lectura estructural contextual** • no una identidad fija del individuo Por lo tanto: 👉 un mismo sujeto puede cambiar de tipo según contexto histórico, fase o presión del sistema	La tabla cumple tres funciones: **1. Entrenamiento del analista** Permite reconocer patrones en contextos distintos (real / ficción / histórico) **2. Calibración comparativa** Evita absolutizar casos individuales **3. Detección de configuración** Permite identificar: • función del sujeto en el sistema • tipo de escalamiento • modalidad de riesgo	Cada caso puede ser leído en tres capas: Plano A — Semiótico • discurso • narrativa • símbolos Plano B — Sistémico • acción • estructura • efectos reales Plano C — Correspondencia • coherencia entre discurso y acción	Aunque no estén explicitadas en la tabla, cada caso implica: • **PS** → cómo persiste el fenómeno • **ICR** → cómo convierte ruido en sentido • **IRDE** → qué riesgo genera en el sistema • **Mmeta** → si el sistema está abierto o clausurado • **IDSΨ** → si existe desconfiguración del otro

Advertencia crítica (clave)	Límite del modelo	Uso correcto	Lectura transversal (clave del módulo)	Conexión con los casos paradigmáticos
Esta tabla incluye: • **Casos históricos** • **Figuras políticas** • **Personajes ficticios** **Por lo tanto:** no establece equivalencias morales entre ellos **Comparte:** 👉 **Patrones funcionales** 👉 **No juicios de valor**	**MAPAR-S no determina:** • **Culpabilidad** • **Responsabilidad jurídica** • **Ni legitimidad política** Solo permite: 👉 **leer estructura de funcionamiento**	**La tabla debe usarse:** ✓ como herramienta comparativa ✓ como entrenamiento analítico ✓ como guía de lectura **No debe usarse:** ❌ como etiqueta pública ❌ como clasificación política ❌ como simplificación mediática	**La tabla permite ver algo que ningún caso aislado muestra:** Cómo distintos tipos de sujeto cumplen funciones complementarias en un sistema de conflicto Por ejemplo: • SBC → expande narrativa • SBTO → hace viable operación • SBR → lleva al punto de no retorno • SBS → institucionaliza	**Esta tabla se entiende completamente sólo a la luz de los casos ya presentados:** • Zodíaco → captura simbólica • Unabomber → continuidad doctrinal • Calama → ejecución estructural Esos casos actúan como: **anclas interpretativas del resto de la tabla**

ANEXO: FENÓMENO DE ASESINATOS SERIALES REALES (1900–2025):
ANÁLISIS MACRO, MAPAR-S Y CONTRAFACTUAL SISTÉMICO (AUDIENCIA RST)

1) Contexto y objetivo del Anexo

Este anexo aborda un fenómeno extremo pero recurrente a escala histórica: los **asesinatos seriales reales**, entendidos aquí como secuencias de homicidios repetidos con patrón, evidencia empírica y **trazabilidad judicial**. El objetivo no es narrar casos, ni psicologizar individuos, ni moralizar el crimen, sino responder preguntas estratégicas y metodológicas:

1. **¿Qué patrón estructural aparece cuando miramos el "bosque" completo (1900–2025) en vez de los "árboles" caso por caso?**
2. **¿Es este fenómeno apropiado para ser analizado con MAPAR-S**, es decir, como un fenómeno de "borde" (extremos de conducta y estructura) y no como mera suma de delitos aislados?
3. **¿Podemos añadir un cruce simbólico (Signo zodiacal / Arquetipo jungiano)** sin convertirlo en determinismo ni en una herramienta de estigmatización?
4. **¿Cómo se evita confundir radicalidad ideológica con riesgo estructural?** Esta pregunta es crucial, porque en seguridad y análisis público suele cometerse el error de criminalizar ideas (o intensidades discursivas) cuando el riesgo real está en otra parte: en la estructura de conducta y en la relación instrumental con el otro.

Para responder con rigor, aplicamos dos movimientos complementarios:

- Primero hicimos un análisis **macro pre-MAPAR-S** (el fenómeno "en bruto", con datos comparables).
- Luego aplicamos **MiE + MAPAR-S** al bosque (estructura y escalamiento).
- Finalmente, validamos por oposición mediante un **contrafactual real**: un grupo de **sujetos sistémicos** intensamente ideológicos, pero no borde, no criminales y sin desalmamiento.

2) Corpus y criterios (qué entra, qué no entra)

2.1 Casos reales (bosque)

Se trabajó con un conjunto de **30 casos globales** (y posteriormente se añadieron casos de Chile para extender el set). En el núcleo del análisis macro pre-MAPAR-S, el corpus base fue:

- **35 asesinos seriales reales** (identificados y procesados, 5 casos en Chile)
- Periodo: **1900–2025** (125 años)
- Filtro mínimo de realidad:
    - más de 3 víctimas,
    - patrón verificable,
    - al menos parte de las víctimas encontradas (evidencia),
    - y procesamiento judicial (no mitos, no rumores).

Nota de honestidad epistemológica (LF): el corpus está sesgado por definición hacia lo "detectado y judicializado". Eso es inevitable, pero se hace explícito y se usa como límite analítico, no como ocultamiento.

2.2 Grupo control (contrafactual real)

Se incorporó un grupo control compuesto por **437 respuestas** de la encuesta de audiencia del Canal RST. Sabemos dos cosas simultáneas sobre esta audiencia:

- Existe **resonancia ideológica y editorial** con el canal (sesgo de audiencia, compromiso),
- Pero los participantes son **sujetos sistémicos**: no borde, no anti sistémicos, no son criminales y no tienen cruces observables de desalmamiento.

El campo clave para este contrafactual fue la **fecha de nacimiento**, porque permite derivar **signo** y, por la tabla MAPAR-S, el **arquetipo jungiano asociado**, con limpieza heurística de errores de ingreso (ignorando el año y corrigiendo formatos cuando fuese razonable).

3) Metodología: cómo se evitó el sesgo y la "explicación fácil"

3.1 MiE: pensar por fases para no "inventar" conclusiones

El Método de Intelección Estratégica (MiE) se usó como estructura de disciplina cognitiva: primero se describe, luego se conceptualiza, luego se extraen patrones, y solo después se interpreta y evalúa. Esto impide que el análisis comience con estereotipos ("todos son X") o con perfiles psicológicos no verificables.

3.2 MAPAR-S: estructura funcional, no psicología ni ideología

MAPAR-S se empleó como un modelo de **posiciones funcionales** respecto del sistema social: distingue sujetos sistémicos (la normalidad operacional) de sujetos de borde (extremos). En este estudio, MAPAR-S no se usa para "diagnosticar" personas, sino para describir:

- cómo se sostiene un patrón de daño en el tiempo,
- qué nodo de escalamiento domina (si es que domina),
- qué multiplica la sorpresa, la latencia o la acumulación del daño,
- y cómo interactúan sujeto y sistema.

3.3 Cruce simbólico Signo/Arquetipo: capa exploratoria, validada por oposición

El cruce simbólico se aplica con tres reglas:

- No es causal ni predictivo.
- Solo es válido si se justifica: coherencia, tensión, disociación o nulo.
- Debe "fallar correctamente" en sujetos no borde: si marcara peligro en el grupo control, sería un falso positivo.

4) Hallazgos macro (pre-MAPAR-S): lo que el bosque muestra antes de cualquier tipología

Esta sección integra explícitamente la tabla síntesis que indicaste, pero narrada para que un lector externo la comprenda como si fuese una exposición oral.

4.1 Rareza por individuo, persistencia como proceso global

A primera vista, los asesinos seriales son raros: en 125 años, el corpus nuclear contiene 30 casos más 5 casos en Chile.

Pero la lectura macro cambia cuando se mira el fenómeno como proceso global:

- La **frecuencia temporal** sugiere una presencia casi continua: **aproximadamente cada 5–10 años** aparece un fenómeno relevante activo a nivel mundial.
- Esto significa que, aunque el individuo es raro, el fenómeno como "clase" es **persistente**, y por tanto analizable como riesgo estructural.

En otras palabras: no estamos frente a anomalías aisladas, sino frente a una **forma recurrente de daño** que reaparece en distintos lugares y épocas.

4.2 Distribución geográfica altamente desigual

La **distribución geográfica** es marcadamente asimétrica:

- fuerte concentración en **Norteamérica y Europa**,
- subrepresentación notable en **América del Sur y África**.

Esto no debe interpretarse automáticamente como "no ocurre", sino como un indicador que puede mezclar varios factores: capacidad de registro, calidad institucional, integración de datos, sesgos de prensa, tasas de denuncia, o

incluso diferencias en movilidad y urbanización. Lo importante, para el análisis, es que la geografía del fenómeno real disponible para estudio es **desigual**, y eso afecta detección y atribución.

4.3 Duraciones: desde fenómenos explosivos hasta series de décadas

El bosque muestra una amplitud temporal extraordinaria:

- duración mínima: **menos de un año** (fenómenos explosivos, rápidamente neutralizados),
- duración máxima: **más de 35 años** (actividad sostenida, con latencias).

Y lo más importante: la duración típica tiende a ser **media–alta**, con numerosos casos que exceden **10 años** de actividad antes de ser detenidos o neutralizados. Esto introduce una propiedad esencial: la serialidad no es solo repetición; es capacidad de sostener repetición en el tiempo.

4.4 Latencias: el rasgo más frecuente y estratégicamente relevante

Las **latencias** aparecen como rasgo casi estructural del fenómeno, especialmente cuando ocurre alguna de estas condiciones:

- baja visibilidad de las víctimas (marginalidad social, baja trazabilidad),
- alta integración social del agresor (fachada funcional),
- dispersión territorial (movilidad regional/nacional/transnacional),
- o instituciones que no integran señales débiles.

En un lenguaje simple: el fenómeno tiende a “esconderse” no porque sea invisible, sino porque sus señales iniciales son **fragmentarias y ambiguas**, y el sistema tarda en conectarlas.

4.5 Magnitud del daño: confirmados, estimados y concentración

El volumen de víctimas en el corpus, en lectura macro, muestra dos cosas a la vez: mucha muerte acumulada y fuerte desigualdad.

- víctimas confirmadas: **aprox. 950–1.050**
- víctimas estimadas (rango): **aprox. 1.400–1.800**

El promedio por caso ronda **30–35 víctimas confirmadas**, pero este promedio oculta una estructura crucial: la concentración.

- alrededor del **20% de los casos concentra más del 60% de las víctimas**.

Esto significa que, a nivel estratégico, existe una “cola pesada”: pocos sujetos explican una parte desproporcionada del daño. Esa propiedad suele ser típica de procesos de borde: pocos actores producen gran parte del impacto.

4.6 Daño institucional y simbólico: el fenómeno excede lo letal

El tipo de daño predominante es letal y concentrado, pero el impacto no termina en la cifra de muertos. El bosque muestra:

- impacto institucional/procedimental **muy frecuente**: reformas, crisis de confianza, cambios normativos, reestructuraciones policiales o judiciales.
- impacto simbólico alto en una minoría: mitificación, pánico moral, externalización (“monstruo”), cobertura obsesiva.

E
n términos sistémicos, el fenómeno opera como un “choque” que revela fallas de coordinación, sesgos y debilidades estructurales. Muchas veces el daño institucional es desproporcionado respecto al número de víctimas, porque compromete confianza, legitimidad y percepción de control estatal.

4.7 Visibilidad: lo tardío domina, lo evidente es excepción

La visibilidad del fenómeno es predominantemente **baja o tardía**. Los casos de alta visibilidad inmediata existen, pero son excepcionales dentro del bosque analizado.
Esto se conecta con las latencias: la estructura típica no es "explosión con bandera", sino "patrón que aparece completo solo cuando ya es tarde".

4.8 Movilidad: correlación fuerte con latencia

La movilidad dominante incluye rangos:

- Regional,
- Nacional, y
- Transnacional.

En términos estructurales, la dispersión territorial dificulta percibir la serialidad: fragmenta jurisdicciones, separa evidencias y reduce la probabilidad de conectar señales. Incluso sin sofisticación, la movilidad aumenta la latencia por pura geometría institucional.

4.9 Modo de captura: la investigación "clásica" no domina

Este hallazgo fue especialmente importante porque rompe el relato popular.

- La captura por trabajo detectivesco clásico existe, pero es **minoritaria** como factor principal.
- Lo más frecuente es la detención por:
    - **error no forzado del agresor** (fallas propias, exceso de confianza, repetición que deja rastro),
    - **azar o evento fortuito**,
    - **tecnología tardía** (por ejemplo, ADN o revisiones posteriores),
    - y en varios casos, **confesión o autodenuncia**.

Esto no es una crítica a las policías: es una descripción estructural del fenómeno. Si la señal es débil y el sistema no integra, el "héroe detectivesco" no es la norma; lo que manda es la fricción probabilística: tarde o temprano ocurre un choque (error, tecnología, azar) que hace visible lo invisible.

4.10 Respuesta penal y neutralización: variabilidad y no garantía de cierre

La proporcionalidad de la respuesta penal es variable: en algunos casos es severa y rápida; en otros es tardía o insuficiente. Y la neutralización definitiva no está garantizada por estructura:

- suicidios,
- muertes en prisión,
- liberaciones,
- asesinatos intracarcelarios.

Esto refuerza el carácter estratégico del fenómeno: el sistema no siempre "cierra" el caso de manera limpia, y eso afecta confianza pública y memoria institucional.

Conclusión macro pre-MAPAR-S:

El fenómeno, como bosque, es raro por individuo, pero persistente como proceso global; es desigual geográficamente; se sostiene por latencias; concentra el daño en pocos casos; y suele ser detectado tarde, muchas veces por mecanismos no "detectivescos" tradicionales.

5) MAPAR-S aplicado al bosque: qué agrega la capa estructural

La lectura macro describe *qué ocurre*. MAPAR-S busca describir *cómo se sostiene*, *por qué escala*, y *qué nodos estructurales dominan*.

5.1 Conceptos mínimos para entender el árbol MAPAR-S (sin jerga)

MAPAR-S representa el escalamiento como un "árbol" de nodos. Un nodo es una etapa funcional del proceso. No es un diagnóstico; es una descripción de cómo opera el sujeto respecto del sistema.

En este bosque, tres componentes fueron decisivos:

1. **Nodo Cero (N0): desalineación persistente**
   Es el punto descriptivo donde el sujeto no encaja en el consenso normativo o social. Importante: esto **no criminaliza** la diferencia. Mucha gente puede estar desalineada sin ser violenta. Aquí solo se registra una divergencia sostenida.
2. **Multiplicador de sorpresa/latencia ("Patrón Shibumi")**
   Definición directa: una configuración donde la señal es baja, la detección es tardía y el daño acumulado resulta desproporcionado. No es "un nodo de maldad": es un patrón de invisibilidad relativa que multiplica sorpresa y duración.
3. **Nodo Cuatro (N4): violencia instrumental**
   Es la etapa donde la violencia se vuelve herramienta deliberada: repetición, selección, método, aprendizaje, y cruza el umbral de desalmamiento de forma sostenida.

5.2 Hallazgo central del árbol

En el bosque, el nodo dominante fue:

- **Nodo Cuatro (N4): violencia instrumental**, presente de manera prácticamente universal como rasgo estructural.

La ruta dominante observada fue:

- **Nodo Cero (N0) – desalineación persistente**
  → **Multiplicador Shibumi – baja señal + latencia + no linealidad**
  → **Nodo Cuatro (N4) – violencia instrumental**

Un nodo intermedio aparece solo en algunos casos:

- **Nodo Tres (N3): normalización de coerción** (control/sometimiento como medio)
  Este nodo fue revisado con un contrafactual interno (CF-3) para evitar sobreactivarlo: se confirmó como **condicional**, no universal.

5.3 Tipologías predominantes (qué "tipo de borde" es este)

Al clasificar roles funcionales, predominan:

- **Sujeto de Borde Radical (SBR):** radicalidad conductual, no ideológica. El sujeto opera en un borde que tiende a intensificar hasta el colapso, con baja reintegración normativa.
- **Sujeto de Borde Técnico-Organizativo (SBTO):** capacidad técnica/logística/organizativa que permite sostener el patrón, ocultarlo o optimizarlo.

En lenguaje llano: en muchos casos encontramos "radicalidad del daño" y, con frecuencia, "capacidad de sostener ese daño sin ser detectado temprano".

5.4 Relación sujeto–sistema (CF-2): quién genera y quién amplifica

El contrafactual más fino fue separar:

- **borde del sujeto**: lo que el sujeto aporta para sostener serialidad (persistencia, adaptación, continuidad funcional),
- **borde del sistema**: lo que el sistema aporta como amplificador (fragmentación, sesgos, no integración de señales débiles).

El resultado no fue "o uno u otro", sino interacción:

- el **sujeto** es condición necesaria para la serialidad prolongada,
- el **sistema** explica cuánto se prolonga y cuánto daño se acumula antes de la detección.

6) Cruce Signo / Arquetipo: valor, límites y por qué necesitábamos un contrafactual real

El cruce simbólico se aplicó con una premisa estricta: no buscar "causas" en signos, sino usar el arquetipo como lenguaje de coherencias y disociaciones simbólicas, siempre justificadas.

En los casos extremos, el cruce puede mostrar:

- **coherencias** (el relato simbólico y la función estructural se alinean),
- **tensiones** (contradicción parcial),
- **disociaciones** (fachada prosocial que oculta función destructiva),
- o **nulos** (no aporta).

La pregunta crítica era: **¿esto sirve o solo proyecta sentido?**

Por eso, antes de cerrar el modelo, construimos un contrafactual de control.

7) Contrafactual sistémico (audiencia RST): la validación por oposición

Aquí se hizo la prueba más importante para blindar el modelo contra una crítica legítima: "esto podría estigmatizar ideología o símbolos".

Se tomó la audiencia (n=437), se extrajo el signo por día/mes (corrigiendo errores de fecha en forma razonable), y se asignó el arquetipo según la tabla MAPAR-S.

El resultado fue decisivo:

- En sujetos sistémicos, intensamente ideológicos y afines a una narrativa editorial, el cruce simbólico se comporta como debe:
    - es **neutro o nulo** para el riesgo estructural,
    - y cuando agrega algo, agrega **coherencia identitaria**, no disociación peligrosa.

En términos metodológicos, esto se llama **fallo correcto**: un instrumento es robusto si detecta lo relevante donde corresponde y no dispara donde no hay estructura de borde.

Esta validación por oposición hace que el cruce simbólico sea utilizable como capa exploratoria sin caer en determinismo ni en falsa alarma.

8) Hallazgos clave

- **Persistencia global:** aunque los individuos son raros, el fenómeno reaparece con regularidad histórica (aprox. cada 5–10 años en el periodo estudiado).
- **Geografía desigual:** concentración en Norteamérica y Europa; subrepresentación de Sudamérica y África (posibles factores de registro/detección).
- **Latencia como norma:** la detección suele ser tardía; las señales tempranas son débiles y dispersas.
- **Duraciones extremas:** desde <1 año hasta >35 años; muchos casos superan 10 años.
- **Daño concentrado:** pocos casos concentran gran parte de las víctimas; cola pesada.

- **Impacto institucional frecuente:** reformas, crisis de confianza, cambios normativos y procedimentales.
- **Modo de captura no "detectivesco" dominante:** errores no forzados, azar, tecnología tardía, confesión; investigación clásica como causa principal es minoritaria.
- **MAPAR-S:** el nodo dominante es violencia instrumental; la ruta típica combina desalineación inicial + latencia/sorpresa + instrumentalidad del daño.
- **Contrafactual (audiencia):** radicalidad ideológica y resonancia simbólica no activan borde; el cruce simbólico no produce falsos positivos.
- **Criterio diferencial crítico:** no es ideología: es instrumentalidad, persistencia, latencia y cruce sostenido del umbral de desalmamiento.

9) Conclusiones y recomendaciones

9.1 Conclusiones

1. El asesinato serial real, mirado como bosque, presenta propiedades de **fenómeno estructural de borde**: persistencia, latencia, instrumentalidad del daño y concentración desproporcionada de impacto.
2. MAPAR-S es adecuado para analizarlo porque no depende de perfiles clínicos ni de ideologías: se ancla en estructura observable.
3. El sistema institucional no crea la serialidad, pero puede amplificarla por fragmentación y no integración de señales débiles.
4. El cruce Signo/Arquetipo solo es útil como capa simbólica exploratoria y queda validado por contrafactual: no dispara en sujetos sistémicos ideológicamente intensos.

9.2 Recomendaciones (sin tácticas; enfoque preventivo y sistémico)

- **Integración de señales débiles:** mecanismos transjurisdiccionales, memoria institucional, y analítica que conecte patrones dispersos.
- **Reducción de sesgos hacia víctimas vulnerables:** no por moral, sino porque la desestimación aumenta latencia y daño acumulado.
- **Comunicación pública sobria:** evitar mitificación y detalles operacionales; reducir pánico moral y riesgo memético.
- **Uso defensivo del modelo:** MAPAR-S como lectura estructural y de procesos, no como profiling ideológico ni simbólico.

● El Anexo dentro del Modelo	● Integración Cosmosemiótica	● Relación con IDSΨ	● Relectura del "Patrón Shibumi"	● Relación sujeto–sistema (lectura final)
Este anexo no es un capítulo narrativo ni un estudio criminológico clásico. **Es:** Una validación estructural de MAPAR-S en un fenómeno extremo real **Cumple tres funciones:** **• validar el modelo en datos históricos** **• probar su robustez frente a sesgos** **• y delimitar su uso correcto**	El fenómeno de asesinatos seriales, leído desde el modelo cosmosemiótico, puede describirse como: un sistema de procesamiento de ruido que deriva en desviación estructural sostenida Donde: • RC (ruido) no es absorbido ni transformado en sentido (ICR) • sino que deriva progresivamente en IRDE • hasta estabilizarse como patrón funcional Traducción estructural El fenómeno observado responde a la forma: RC → IRDE dominante → estabilización del patrón En lugar de: RC → ICR → integración	El hallazgo más importante, desde MAPAR-S, es: La presencia prácticamente universal de **IDSΨ alto (cruce de U0)** en el fenómeno serial Esto implica: • reconfiguración estructural del otro como objeto • desaparición del conflicto ético interno • y estabilización de la violencia como herramienta Lectura crítica El fenómeno no es: ✕ pérdida emocional ✕ descontrol episódico Es: **configuración estructural estable**	Lo que el anexo identifica como: "multiplicador de latencia y sorpresa" corresponde estructuralmente a: **Shibumi operacional sin ideología** Es decir: • baja señal • alta latencia • daño acumulado desproporcionado Diferencia clave En Go → es estrategia En serialidad → es configuración emergente Pero la estructura es equivalente: **Invisibilidad + irreversibilidad**	El anexo confirma una de las tesis más importantes del modelo: El fenómeno no es solo del sujeto Ni solo del sistema Es una **interacción estructural** Descomposición **Sujeto aporta:** • persistencia • adaptación • instrumentalidad **Sistema aporta:** • latencia • fragmentación • no integración de señales Resultado: amplificación del daño

Validación contrafactual	Principio diferencial final	Implicancia para MAPAR	Cierre del Anexo	En definitiva
El grupo de audiencia RST demuestra: **Que el modelo** no confunde ideología con riesgo estructural **Esto valida:** • **MAPAR-S no es ideológico** • **el cruce simbólico no es determinista** • **el modelo falla correctamente donde debe**	El anexo permite formular con precisión el criterio central: **El riesgo estructural no está en lo que se piensa, sino en cómo se estructura la relación con el otro** Diferencia crítica • Radicalidad ideológica ≠ desalmamiento • Intensidad discursiva ≠ riesgo estructural El verdadero indicador 👉 instrumentalización sostenida del otro	Este anexo demuestra que MAPAR-S: • **No depende de psicología clínica** • **No depende de ideología** • **No depende de narrativa** Funciona porque: 👉 opera sobre estructura observable	El fenómeno de asesinatos seriales, visto como bosque, confirma el núcleo del modelo: El daño extremo no surge del caos Surge de configuraciones estructurales estables Y, más importante aún: Puede sostenerse durante largos periodos Sin ser detectado	MAPAR-S no explica por qué ocurre el mal. Explica algo más útil: **Cómo se sostiene sin ser visto** **y cómo puede dejar de serlo**

GLOSARIO (términos técnicos imprescindibles)

Marco metodológico y modelo

- **MiE (Método de Intelección Estratégica):** método por fases para ordenar el análisis: primero hechos, luego conceptos, luego patrones, y recién después interpretación/decisión. En MAPAR-S, debe producir explícitamente la secuencia: Hechos → Concepto → Patrones → Causas → Estructura → Intención → Peso → Alternativas → Decisión → Ejecución.
- **MAPAR-S:** modelo de análisis estructural de sujetos y procesos; distingue sujetos sistémicos (normalidad) de sujetos de borde (extremos), y describe escalamiento mediante nodos funcionales.
- **Nodo (MAPAR-S):** etapa funcional del proceso de escalamiento. No corresponde a diagnóstico clínico ni psicológico.

Nodos del modelo

- **Nodo Cero (N0) – Desalineación persistente:** divergencia sostenida respecto del consenso normativo. No implica violencia ni criminaliza la diferencia.
- **Nodo Tres (N3) – Normalización de coerción:** uso del control, presión o sometimiento como medio operativo. Nodo condicional, no universal.
- **Nodo Cuatro (N4) – Violencia instrumental:** la violencia se transforma en herramienta deliberada, repetible y optimizada (selección, método, aprendizaje, persistencia).

Patrones estructurales

- **Patrón Shibumi (multiplicador de sorpresa):** configuración caracterizada por baja señal explícita, alta latencia y daño acumulado desproporcionado al momento de detección.
- **Latencia:** intervalo significativo entre señales iniciales y reconocimiento del patrón por parte del sistema.
- **Señales débiles:** indicios fragmentarios o ambiguos que, aislados, parecen irrelevantes, pero en conjunto configuran un patrón.

Tipologías MAPAR-S (referenciales)

- **Sujeto Sistémico (SS):** individuo que opera dentro de la normalidad institucional/social; puede sostener alta intensidad ideológica sin constituir borde.
- **Sujeto de Borde Radical (SBR):** configuración donde la conducta escala hacia extremos con baja reintegración normativa. Radicalidad conductual, no ideológica.
- **Sujeto de Borde Técnico-Organizativo (SBTO):** configuración que aporta capacidad técnica, logística o estructural para sostener un patrón en el tiempo.

Variables Cosmosemióticas

- **IEES — Índice de Erosión de Estructura Semiótica:** métrica que cuantifica la pérdida de integridad entre signo y referente. Aumenta cuando crece la distancia semántica (INR) y disminuye el acoplamiento señal-ruido (IAS_x).
- **IDP — Índice de Desconfiguración Psíquica:** mide el impacto de la erosión semiótica sobre la estructura psíquica, corregido por la capacidad de integración polisémica (Ceff).
- **IDSΨ — Índice de Desalmamiento Semiótico (Ψ = psíquico):** metavariable que integra IDP e IAH para medir la convergencia estructural que permite el cruce del Umbral Cero (U0).
- **IAH — Índice de Ánimo Hostil:** mide la intensidad del componente hostil activo en el sistema (escala 0–100, con saturación asintótica).
- **ICR — Índice de Conversión de Ruido:** capacidad del sistema para transformar ruido en generación de sentido.
- **IRDE — Índice de Riesgo de Desviación Ética:** mide la probabilidad de que el sistema responda de forma desproporcionada, sesgada o éticamente desviada.
- **PS — Persistencia Semiótica:** capacidad de un fenómeno para mantenerse activo como estructura de sentido en el tiempo, independientemente de la continuidad del evento material.
- **IGM-Cos — Índice Global de Memética:** mide la capacidad de reproducción, propagación y mutación cultural de un fenómeno.
- **IExap — Índice de Exaptación:** mide la reutilización de elementos simbólicos o estructurales en contextos distintos a su origen.

Metavariables estructurales

- **Mmeta — Metacomprensión Polisémica:** capacidad del sistema para integrar múltiples interpretaciones sin colapsar en rigidez. Puede ser abierta (amortigua conflicto) o clausurada (refuerza coherencia interna del cierre).
- **Ceff — Coeficiente de eficiencia semiótica:** capacidad del sistema para integrar polisemia sin pérdida de coherencia estructural.
- **INR — Índice de No-Ruido:** mide la distancia semántica entre signo y referente.
- **IAS — Índice de Acoplamiento Señal-Ruido:** mide el grado de coherencia entre señal emitida y ruido del sistema.
- **Ls — Latencia semiótica:** tiempo entre emisión de señal y su integración efectiva en el sistema.

Conceptos estructurales clave

- **Desalmamiento (Umbral funcional U0):** punto en que el otro deja de ser tratado como sujeto y pasa a ser tratado como objeto instrumental. Descriptor estructural, no moral.
- **Contrafactual:** prueba por oposición diseñada para validar o refutar un modelo. Un modelo robusto no produce falsos positivos en el grupo control.
- **Post-VDA (Validación Adversarial):** fase de testeo donde se introducen condiciones de falsación para reducir sesgos del modelo.
- **Cosmosemiótica:** marco analítico que estudia la relación entre sentido público, ruido informativo, externalización simbólica y riesgos meméticos.

Este glosario: No es enciclopédico. No es pedagógico básico. Es: un **conjunto mínimo de términos operativos para uso del modelo**

ASESINOS SERIALES REALES – FECHA DE NACIMIENTO, SIGNO Y ARQUETIPO MAPAR-S

Nº	Nombre	Fecha de nacimiento	Signo	Arquetipo Jungiano (MAPAR-S)
1	**Ted Bundy**	24-11-1946	Sagitario	Explorador / Sabio
2	**Jeffrey Dahmer**	21-05-1960	Géminis	Bufón / Creador
3	**John Wayne Gacy**	17-03-1942	Piscis	Amante (sombra) / Mago (débil)
4	**Gary Ridgway**	18-02-1949	Acuario	Rebelde / Creador
5	**Dennis Rader**	09-03-1945	Piscis	Amante (sombra) / Mago (débil)
6	**Aileen Wuornos**	29-02-1956	Piscis	Amante (sombra) / Mago (débil)
7	**Ed Gein**	27-08-1906	Virgo	Sabio / Creador
8	**Samuel Little**	07-06-1940	Géminis	Bufón / Creador
9	**Richard Ramirez**	29-02-1960	Piscis	Amante (sombra) / Mago (débil)
10	**Israel Keyes**	07-01-1978	Capricornio	Gobernante (sombra) / Sabio (instrumental)
11	**Harold Shipman**	14-01-1946	Capricornio	Gobernante (sombra) / Sabio (instrumental)
12	**Fred West**	29-09-1941	Libra	Inocente / Gobernante (débil)
13	**Rosemary West**	29-11-1953	Sagitario	Explorador / Sabio
14	**Peter Sutcliffe**	02-06-1946	Géminis	Bufón / Creador
15	**Michel Fourniret**	04-04-1942	Aries	Héroe / Rebelde
16	**Marc Dutroux**	06-11-1956	Escorpio	Mago / Rebelde
17	**Joachim Kroll**	17-04-1933	Aries	Héroe / Rebelde
18	**Andrei Chikatilo**	16-10-1936	Libra	Inocente / Gobernante (débil)
19	**Mikhail Popkov**	07-03-1964	Piscis	Amante (sombra) / Mago (débil)
20	**Sergey Golovkin**	26-08-1959	Virgo	Sabio / Creador
21	**Tsutomu Miyazaki**	21-08-1962	Leo	Gobernante / Héroe
22	**Anatoly Slivko**	28-12-1938	Capricornio	Gobernante (sombra) / Sabio (instrumental)
23	**Yang Xinhai**	17-07-1968	Cáncer	Cuidador / Amante
24	**Javed Iqbal**	01-10-1956	Libra	Inocente / Gobernante (débil)
25	**Devendra Sharma**	1959 (fecha exacta no pública)	Capricornio	Gobernante (sombra) / Sabio (instrumental)
26	**Pedro Alonso López**	08-10-1948	Libra	Inocente / Gobernante (débil)
27	**Daniel Camargo Barbosa**	22-01-1930	Acuario	Rebelde / Creador
28	**Florencio Fernández**	10-06-1935	Géminis	Bufón / Creador
29	**Moses Sithole**	17-11-1964	Escorpio	Mago / Rebelde
30	**Cedric Maake**	1969 (fecha exacta no pública)	Tauro	Cuidador / Huérfano

ASESINOS SERIALES REALES – CHILE

Nº	Nombre	Fecha de nacimiento	Signo zodiacal	Arquetipo Jungiano (MAPAR-S)
1	**Hugo Bustamante**	15-03-1970	Piscis	Amante (sombra) / Mago (débil)
2	**Julio Pérez Silva**	15-10-1967	Libra	Inocente / Gobernante (débil)
3	**Jorge Sagredo**	19-10-1956	Libra	Inocente / Gobernante (débil)
4	**Carlos Topp Collins**	17-02-1956	Acuario	Rebelde / Creador
5	**Diego Ruiz Restrepo**	Fecha no confirmada	—	—
6	**Roberto Martínez Vásquez**	15-08-1963	Leo	Gobernante / Héroe
7	**Émile Dubois**	20-10-1867	Libra	Inocente / Gobernante (débil)

📌 Nota: El **"Chacal de Nahueltoro"** queda **fuera** de esta tabla serial (caso límite / masacre) porque no cumple los criterios para ser incluido en ella.

MATRIZ BASE – ASESINOS SERIALES REALES (PRE-MAPAR-S)

Caso 1: Ted Bundy

Dimensión	Descripción
Nombre	Ted Bundy
País / Región	Estados Unidos (principalmente Washington, Utah, Colorado, Florida)
Período activo (Tiempo)	**1974 – 1978** (≈ 4 años)
Breve historia del caso (ANA)	Estudiante de derecho, socialmente funcional, con alta capacidad de mimetización. Inicia ataques en el noroeste de EE. UU., escala rápidamente en frecuencia y violencia. Tras primeras detenciones logra escapar dos veces, intensificando el daño. El caso culmina en Florida con asesinatos particularmente violentos y públicos.
Cantidad de víctimas	**Confirmadas:** 30+ - **Adjudicadas / probables:** hasta 36–40
Metodología	Engaño interpersonal (confianza simulada), secuestro, estrangulamiento, necrofilia, disposición múltiple de cuerpos. Capacidad adaptativa: cambia de métodos y zonas cuando se siente observado.
Patrón	Mujeres jóvenes; aproximación carismática; uso de lesión fingida; control total de la escena; repetición ritualizada. El homicidio no es caótico: es secuencial, aprendido y perfeccionado.
¿Por qué lo capturaron?	Trabajo policial persistente + errores no forzados. Testigos sobrevivientes, identificación del vehículo, denuncias reiteradas. Escapes previos se debieron a fallas del sistema, no a genialidad operativa sostenida.
Condena	Condenado a muerte en Florida. Ejecutado en **1989** (silla eléctrica).
Impacto	**Alto impacto mediático y cultural.** Cambió protocolos policiales, percepción pública del "asesino carismático", y generó mitificación posterior. Referente fundacional del "serial killer moderno" en cultura popular.

Caso 2: Jeffrey Dahmer

Dimensión	Descripción
Nombre	Jeffrey Lionel Dahmer
País / Región	Estados Unidos (principalmente Wisconsin; un caso en Ohio)
Período activo (Tiempo)	**1978 – 1991** (≈ 13 años, con latencias)
Breve historia del caso (ANA)	Individuo socialmente marginal, con deterioro progresivo, aislamiento y consumo de alcohol. Inicia con homicidio oportunista, entra en fases de pausa y reactivación. El patrón se intensifica en Milwaukee, con prácticas cada vez más extremas y ritualizadas. Vive solo; opera desde su residencia.
Cantidad de víctimas	**Confirmadas:** 17 - **Adjudicadas / probables:** no significativamente superiores a las confirmadas
Metodología	Sedación química, estrangulamiento, desmembramiento, necrofilia, canibalismo parcial, conservación de restos. Intentos de "control permanente" de las víctimas mediante procedimientos rudimentarios.
Patrón	Víctimas masculinas jóvenes; captación en entornos urbanos; homicidio intramuros; acumulación de restos; escalamiento ritual. El crimen evoluciona desde el acto hacia la manipulación post-mortem.
¿Por qué lo capturaron?	Error no forzado + falla policial previa. Una víctima logra escapar y alertar; al ingresar al departamento, la policía encuentra evidencia física abrumadora. Antes hubo múltiples oportunidades perdidas por negligencia institucional.
Condena	15 cadenas perpetuas consecutivas (≈ 941 años de prisión).
Impacto	**Impacto simbólico extremo.** Reveló fallas graves en protocolos policiales, sesgos institucionales y límites del sistema de salud mental. Se convirtió en referente del "serial intramuros" y del horror doméstico oculto.

Caso 3: John Wayne Gacy

Dimensión	Descripción
Nombre	John Wayne Gacy
País / Región	Estados Unidos (Illinois, área de Chicago)
Período activo (Tiempo)	**1972 – 1978** (≈ 6 años)
Breve historia del caso (ANA)	Empresario local, contratista, activo en organizaciones comunitarias y políticas. Doble vida marcada: alta integración social diurna y violencia nocturna. Utiliza su posición para captar víctimas jóvenes. El caso se cierra tras desapariciones reiteradas vinculadas a su entorno.
Cantidad de víctimas	**Confirmadas:** 33 - **Adjudicadas / probables:** algunas más no identificadas con certeza
Metodología	Engaño interpersonal, coerción, tortura, estrangulamiento. Disposición intramuros: entierro de cuerpos bajo la vivienda; algunos arrojados a un río. Uso de control físico y psicológico.
Patrón	Víctimas masculinas jóvenes; captación laboral o social; homicidio dentro de su casa; ocultamiento sistemático; repetición con logística estable. El crimen se vuelve casi "industrial" en su fase final.
¿Por qué lo capturaron?	Investigación policial acumulativa. Denuncias por desapariciones, vigilancia sostenida, hallazgo de evidencia física en la vivienda. No cae por un error puntual, sino por saturación probatoria.
Condena	12 condenas a muerte + 21 cadenas perpetuas. Ejecutado en **1994** (inyección letal).
Impacto	**Impacto social e institucional muy alto.** Destruye el mito del "monstruo marginal": demuestra que el asesino puede ser un vecino respetado. Genera cambios en protocolos de desapariciones juveniles y percepción del riesgo comunitario.

Caso 4: Gary Ridgway

Dimensión	Descripción
Nombre	Gary Leon Ridgway
País / Región	Estados Unidos (Estado de Washington, área de Seattle / río Green)
Período activo (Tiempo)	**1982 – 1998** (≈ 16 años)
Breve historia del caso (ANA)	Individuo de bajo perfil social, empleo estable y vida rutinaria. Comienza asesinatos de trabajadoras sexuales en el corredor del río Green. Mantiene actividad prolongada con alta consistencia operativa y escasa visibilidad pública. El caso se convierte en una de las mayores investigaciones policiales sin resolución durante años.
Cantidad de víctimas	**Confirmadas:** 49 - **Adjudicadas / probables:** hasta 71
Metodología	Estrangulamiento manual o con ligaduras; transporte vehicular; abandono de cuerpos en zonas boscosas o fluviales. Uso reiterado de los mismos sitios. Economía de medios, mínima teatralidad.
Patrón	Víctimas femeninas vulnerables; captación rápida; homicidio eficiente; disposición geográficamente concentrada. Repetición altamente estable, casi mecánica, con muy baja variación metodológica.
¿Por qué lo capturaron?	Avances tecnológicos tardíos (ADN) + confesión negociada. No cae por error operativo propio significativo, sino por acumulación de evidencia científica posterior.
Condena	49 cadenas perpetuas consecutivas (sin posibilidad de libertad condicional).
Impacto	**Impacto procedimental e institucional.** Impulsa mejoras en bases de datos, análisis forense y cooperación interagencial. Menor impacto simbólico que otros casos, pero enorme peso operativo para las fuerzas policiales.

Caso 5: Dennis Rader

Dimensión	Descripción
Nombre	Dennis Lynn Rader
País / Región	Estados Unidos (Kansas, principalmente Wichita y alrededores)
Período activo (Tiempo)	**1974 – 1991** (≈ 17 años) *con reaparición comunicacional 2004–2005*
Breve historia del caso (ANA)	Individuo altamente integrado: técnico municipal, líder religioso local, vida familiar estable. Comete homicidios seriales intermitentes y luego entra en latencia prolongada. Años después reanuda contacto con autoridades y prensa buscando reconocimiento.
Cantidad de víctimas	**Confirmadas:** 10 - **Adjudicadas / probables:** no significativamente superiores
Metodología	Planeación previa, control de escena, tortura, estrangulamiento. Documentación fotográfica post-mortem. Retención de "trofeos" simbólicos. Alterna fases de acción con largas pausas.
Patrón	Familias o individuos vulnerables; invasión domiciliaria; ritualización; firma clara ("BTK"). El acto homicida está subordinado a la construcción de un personaje persistente.
¿Por qué lo capturaron?	Error no forzado crítico. Contacto con la policía usando medios digitales rastreables; confianza excesiva en su anonimato técnico. Identificación rápida tras análisis de metadatos.
Condena	10 cadenas perpetuas consecutivas, sin posibilidad de libertad condicional.
Impacto	**Impacto comunicacional y simbólico alto.** Caso paradigmático de latencia + reactivación narcisista. Influye en protocolos sobre comunicación con agresores y gestión del "juego" mediático.

Caso 6: Aileen Wuornos

Dimensión	Descripción
Nombre	Aileen Carol Wuornos
País / Región	Estados Unidos (Florida)
Período activo (Tiempo)	**1989 – 1990** (≈ 1 año)
Breve historia del caso (ANA)	Mujer con historial severo de abuso, abandono y marginalidad extrema. Vive como trabajadora sexual itinerante. Los homicidios ocurren en un lapso corto, con escalamiento rápido y deterioro psíquico evidente. El caso adquiere visibilidad pública temprana.
Cantidad de víctimas	**Confirmadas:** 7 - **Adjudicadas / probables:** no confirmadas adicionales
Metodología	Uso de arma de fuego; homicidios en contextos de encuentros sexuales. Apropiación de vehículos y pertenencias de las víctimas. Actos rápidos, sin ocultamiento elaborado de cuerpos.
Patrón	Víctimas masculinas adultas; encuentros aislados; repetición en rutas y zonas periféricas. El homicidio aparece ligado a situaciones de conflicto inmediato y percepción de amenaza.
¿Por qué lo capturaron?	Trabajo policial clásico + rastreo de bienes robados. Uso de tarjetas de crédito y vehículos de las víctimas permitió su localización. Confesión posterior.
Condena	Seis condenas a muerte. Ejecutada en **2002** (inyección letal).
Impacto	**Impacto mediático y simbólico alto.** Caso excepcional por tratarse de una mujer asesina serial. Genera debates sobre victimización previa, autodefensa y límites entre violencia reactiva y serialidad.

Caso 7: Ed Gein

Dimensión	Descripción
Nombre	Edward Theodore Gein
País / Región	Estados Unidos (Wisconsin, Plainfield)
Período activo (Tiempo)	**1954 – 1957** (≈ 3 años)
Breve historia del caso (ANA)	Individuo aislado, vida rural extrema, sometido a relación materna patológica y posterior colapso psíquico. Tras la muerte de su madre, inicia conductas de profanación de tumbas y homicidios puntuales. Vive solo, sin red social ni movilidad significativa.
Cantidad de víctimas	**Confirmadas:** 2 - **Adjudicadas / probables:** ≥5 profanaciones de cadáveres y restos humanos reutilizados
Metodología	Asesinato con arma de fuego; desmembramiento; preservación y reutilización de restos humanos; fabricación de objetos domésticos con piel y huesos. La violencia se extiende más allá del homicidio hacia el manejo del cuerpo.
Patrón	Mujeres adultas; ataques en entornos rurales; foco en el cuerpo post-mortem más que en la caza reiterada. Conducta ritual centrada en restos y objetos.
¿Por qué lo capturaron?	Investigación local por desaparición reciente; registro domiciliario revela evidencia física masiva. No hay ocultamiento eficaz ni intento de fuga.
Condena	Declarado legalmente insano. Internación psiquiátrica de por vida; fallece en 1984 bajo custodia estatal.
Impacto	**Impacto cultural desproporcionado.** Inspira múltiples obras de ficción (cine y literatura). Más relevante simbólicamente que por número de víctimas; redefine el imaginario del horror rural.

Caso 8: Samuel Little

Dimensión	Descripción
Nombre	Samuel Little
País / Región	Estados Unidos (múltiples estados; movilidad nacional)
Período activo (Tiempo)	**1970 – 2005** (≈ 35 años)
Breve historia del caso (ANA)	Individuo itinerante, vida marginal y altamente móvil. Operó durante décadas sin levantar alertas sistémicas debido a la fragmentación jurisdiccional. Confesó numerosos homicidios tardíamente, con corroboraciones posteriores caso a caso.
Cantidad de víctimas	**Confirmadas:** 60+ (por ADN y corroboración) **Adjudicadas / confesadas:** hasta 93
Metodología	Estrangulamiento manual; ataques rápidos; abandono de cuerpos en zonas poco visibles. Economía extrema de medios, sin ritualización elaborada ni firmas públicas.
Patrón	Víctimas femeninas vulnerables; encuentros breves; homicidio eficiente; dispersión geográfica amplia. Repetición constante con mínima variación técnica.
¿Por qué lo capturaron?	No por los homicidios seriales en sí. Fue detenido por delitos menores y, ya encarcelado, comenzó a confesar. El cruce de ADN y entrevistas especializadas permitió validar sus relatos.
Condena	Múltiples cadenas perpetuas. Fallece en **2020** bajo custodia.
Impacto	**Impacto procedimental significativo.** Evidenció fallas estructurales por fragmentación policial y sesgos hacia víctimas vulnerables. Impulsó revisiones de casos fríos y uso sistemático de ADN a escala nacional.

Caso 9: Richard Ramírez

Dimensión	Descripción
Nombre	Richard Leyva Ramírez
País / Región	Estados Unidos (California, principalmente Los Ángeles y San Francisco)
Período activo (Tiempo)	**1984 – 1985** (≈ 1 año)
Breve historia del caso (ANA)	Individuo con historial de violencia temprana, consumo de drogas y marginalidad. Opera de forma errática pero intensa, alternando robos, violaciones y homicidios. El caso adquiere visibilidad inmediata por la brutalidad y aleatoriedad de los ataques.
Cantidad de víctimas	**Confirmadas:** 13 - **Adjudicadas / probables:** hasta 15
Metodología	Invasión domiciliaria nocturna; uso variable de armas (blancas y de fuego); violencia sexual; homicidio oportunista. Escasa planificación a largo plazo, alta impulsividad.
Patrón	Víctimas de ambos sexos y edades; ataques nocturnos; selección aleatoria; firma simbólica ocasional. El patrón es temporal (noche/azar) más que relacional.
¿Por qué lo capturaron?	Reconocimiento público masivo. Identificado por testigos y fotografías; detenido por civiles tras ser reconocido en la calle. La presión mediática aceleró la captura.
Condena	Condenado a muerte en 1989. Fallece en prisión en **2013** por causas naturales.
Impacto	**Impacto mediático extremo e inmediato.** Generó pánico urbano, cambios en hábitos domésticos y cooperación ciudadana-policial. Caso paradigmático de terror difuso y saturación informativa.

Caso 10: Israel Keyes

Dimensión	Descripción
Nombre	Israel Keyes
País / Región	Estados Unidos (actividad interestatal; Alaska, Washington, Vermont, otros)
Período activo (Tiempo)	**2001 – 2012** (≈ 11 años, con latencias)
Breve historia del caso (ANA)	Individuo socialmente funcional, con empleo estable y vida familiar. Planificación prolongada y descentralizada: viajes largos, preparación previa de "kits" enterrados con años de antelación. Operó sin firma pública ni comunicación mediática durante la fase activa.
Cantidad de víctimas	**Confirmadas:** 3 - **Adjudicadas / probables:** 7–11 (según confesiones parciales y corroboraciones indirectas)
Metodología	Secuestro planificado, tortura, homicidio y ocultamiento. Uso de "kill kits" (armas, bridas, herramientas) preposicionados. Eliminación cuidadosa de rastros; destrucción o dispersión de cuerpos.
Patrón	Víctimas desconocidas; selección oportunista dentro de una planificación estratégica; dispersión geográfica extrema. El patrón no es visible localmente, sino a escala nacional.
¿Por qué lo capturaron?	Error no forzado financiero. Uso de tarjetas de crédito de una víctima tras un secuestro reciente permitió rastreo y detención. Cooperó parcialmente luego.
Condena	Se suicida en prisión en **2012** antes del juicio formal.
Impacto	**Impacto procedimental y analítico alto.** Caso paradigmático de serial "opaco", sin firma ni comunicación, que desafía los modelos clásicos de perfilación y evidencia la vulnerabilidad ante patrones no locales.

Caso 11: Harold Shipman

Dimensión	Descripción
Nombre	Harold Frederick Shipman
País / Región	Reino Unido (Inglaterra, principalmente Hyde y Gran Mánchester)
Período activo (Tiempo)	**1975 – 1998** (≈ 23 años)
Breve historia del caso (ANA)	Médico de cabecera con prestigio local y alta confianza comunitaria. Opera desde su rol profesional, aprovechando acceso directo a pacientes vulnerables. Los homicidios pasan inadvertidos durante décadas por encubrimiento sistémico y confianza institucional.
Cantidad de víctimas	**Confirmadas:** 215 - **Adjudicadas / probables:** hasta 250+
Metodología	Administración de dosis letales de diamorfina (heroína médica); certificación falsa de causas de muerte; manipulación de registros clínicos. Economía de medios y total normalización del acto.
Patrón	Pacientes ancianos, mayoritariamente mujeres; muertes domiciliarias; ausencia de violencia visible; repetición sostenida y silenciosa. El patrón se oculta bajo la práctica médica cotidiana.
¿Por qué lo capturaron?	Sospechas familiares por testamento falsificado + revisión estadística anómala de mortalidad. Investigación forense retrospectiva rompe el blindaje institucional.
Condena	15 cadenas perpetuas (mínimo de 30 años). Se suicida en prisión en **2004**.
Impacto	**Impacto institucional y procedimental masivo.** Reformas profundas en control médico, certificación de defunciones y supervisión profesional. Caso paradigmático de homicidio serial encubierto por confianza sistémica.

Caso 12: Fred West

Dimensión	Descripción
Nombre	Frederick Walter Stephen West
País / Región	Reino Unido (Inglaterra, principalmente Gloucester)
Período activo (Tiempo)	**1967 – 1987** (≈ 20 años, con fases)
Breve historia del caso (ANA)	Individuo con historia temprana de abuso, bajo nivel educativo y relaciones coercitivas. Opera en el ámbito doméstico, inicialmente en pareja. El domicilio familiar se convierte en el núcleo operativo del crimen.
Cantidad de víctimas	**Confirmadas:** 12 - **Adjudicadas / probables:** hasta 15
Metodología	Secuestro, tortura, violación y estrangulamiento; homicidios intramuros; enterramiento de cuerpos en la vivienda y propiedades asociadas. Participación activa de terceros en algunas fases.
Patrón	Víctimas femeninas jóvenes; captación relacional o coercitiva; violencia prolongada; ocultamiento sistemático en el hogar. Repetición sostenida con logística estable.
¿Por qué lo capturaron?	Investigación policial por desaparición histórica (hija); excavaciones en la vivienda revelan restos humanos. Colapso probatorio rápido tras hallazgos físicos.
Condena	Acusado de múltiples homicidios. Se suicida en prisión en **1995** antes de sentencia final.
Impacto	**Impacto social y simbólico alto.** Reconfigura la percepción del "hogar" como espacio de riesgo; impulsa revisiones sobre violencia doméstica extrema y complicidad.

Caso 13: Rosemary West

Dimensión	Descripción
Nombre	Rosemary Pauline West
País / Región	Reino Unido (Inglaterra, Gloucester)
Período activo (Tiempo)	**1967 – 1987** (≈ 20 años, en coautoría)
Breve historia del caso (ANA)	Operadora central en un esquema de violencia doméstica prolongada junto a Fred West. Participa activamente en captación, abuso o homicidio de víctimas, incluidas hijas y jóvenes alojadas en el hogar. El crimen se normaliza dentro de la dinámica familiar.
Cantidad de víctimas	**Confirmadas:** 10 - **Adjudicadas / probables:** hasta 12
Metodología	Violencia sexual, tortura, estrangulamiento; control coercitivo del entorno doméstico; enterramiento intramuros. Participación directa y sostenida en los homicidios.
Patrón	Víctimas femeninas jóvenes y niñas; abuso prolongado; homicidio intramuros; ocultamiento en la vivienda. Repetición estable dentro de un sistema familiar cerrado.
¿Por qué lo capturaron?	Investigación por desapariciones históricas y excavaciones en la vivienda compartida. Evidencia forense acumulada y testimonios sobrevivientes.
Condena	Cadena perpetua (mínimo de 25 años). Permanece encarcelada sin libertad condicional.
Impacto	**Impacto social e institucional alto.** Visibiliza la coautoría femenina en violencia serial y la capacidad de un núcleo familiar para sostener crímenes prolongados sin detección externa.

Caso 14: Peter Sutcliffe

Dimensión	Descripción
Nombre	Peter William Sutcliffe
País / Región	Reino Unido (Inglaterra, principalmente Yorkshire y norte de Inglaterra)
Período activo (Tiempo)	**1975 – 1980** (≈ 5 años)
Breve historia del caso (ANA)	Individuo socialmente funcional en apariencia, con empleo estable. Inicia ataques contra mujeres en espacios públicos nocturnos. El caso se prolonga por fallas investigativas graves, pese a múltiples detenciones previas y abundante evidencia indirecta.
Cantidad de víctimas	**Confirmadas:** 13 - **Adjudicadas / probables:** 7 intentos de homicidio adicionales
Metodología	Ataques sorpresa; uso de martillo y arma blanca; mutilación post-mortem en algunos casos. Violencia directa y repetitiva, con escasa sofisticación logística.
Patrón	Víctimas femeninas; zonas urbanas; horarios nocturnos; violencia extrema focalizada en el cuerpo. Repetición consistente con escalamiento gradual.
¿Por qué lo capturaron?	Detención rutinaria por otra infracción; evidencia física directa (armas en el vehículo). Previamente había sido interrogado múltiples veces y descartado erróneamente.
Condena	20 cadenas perpetuas concurrentes. Fallece en prisión en **2020**.
Impacto	**Impacto social e institucional muy alto.** Caso paradigmático de errores policiales sistémicos, sesgos de investigación y fracaso en protección de poblaciones vulnerables.

Caso 15: Michel Fourniret

Dimensión	Descripción
Nombre	Michel Paul Fourniret
País / Región	Francia y Bélgica (actividad transfronteriza)
Período activo (Tiempo)	**1987 – 2003** (≈ 16 años)
Breve historia del caso (ANA)	Individuo con historial criminal previo (agresiones sexuales), opera durante años junto a su esposa/colaboradora. Utiliza el engaño y la autoridad adulta para captar víctimas menores. El caso se cierra tras una detención por secuestro fallido que abre la cadena probatoria.
Cantidad de víctimas	**Confirmadas:** 11 - **Adjudicadas / probables:** hasta 20+ (confesiones parciales)
Metodología	Secuestro de menores, abuso sexual, homicidio por estrangulamiento o asfixia, ocultamiento de cuerpos en zonas rurales. Uso de coautoría para logística y control.
Patrón	Víctimas femeninas jóvenes; captación mediante engaño; traslado a zonas aisladas; homicidio tras abuso. Repetición estable y planificada, con movilidad regional.
¿Por qué lo capturaron?	Error operativo: intento de secuestro fallido observado por terceros. Investigación posterior revela restos humanos y confesiones.
Condena	Cadena perpetua en Francia (sin posibilidad de libertad condicional). Fallece en prisión en **2021**.
Impacto	**Impacto social e institucional alto.** Reforzó cooperación judicial transfronteriza y protocolos de búsqueda de menores desaparecidos.

Caso 16: Marc Dutroux

Dimensión	Descripción
Nombre	Marc Dutroux
País / Región	Bélgica (principalmente Charleroi y Marcinelle)
Período activo (Tiempo)	**1995 – 1996** (≈ 1–2 años, con antecedentes previos)
Breve historia del caso (ANA)	Reincidente sexual con historial penitenciario. Organiza un sistema de secuestro y cautiverio de menores con infraestructura doméstica (celdas ocultas). El caso expone fallas graves del sistema judicial y policial belga.
Cantidad de víctimas	**Confirmadas:** 6 (4 menores asesinadas, 2 sobrevivientes) - **Adjudicadas / probables:** sospechas adicionales no probadas
Metodología	Secuestro de menores, cautiverio prolongado, abuso sexual, inanición y homicidio. Uso de espacios ocultos en domicilios. Apoyo logístico de cómplices.
Patrón	Víctimas infantiles; captación en espacios públicos; traslado a infraestructuras preparadas; control prolongado. El homicidio ocurre por abandono o decisión instrumental.
¿Por qué lo capturaron?	Investigación policial tras desapariciones múltiples; rescate de dos víctimas sobrevivientes permite derrumbe probatorio.
Condena	Cadena perpetua (2004), sin posibilidad de libertad condicional.
Impacto	**Impacto institucional y social masivo.** Deriva en la "Marcha Blanca" (≈300.000 personas), reformas judiciales profundas y crisis de confianza estatal en Bélgica.

Caso 17: Joachim Kroll

Dimensión	Descripción
Nombre	Joachim Georg Kroll
País / Región	Alemania (principalmente Renania del Norte-Westfalia)
Período activo (Tiempo)	**1955 – 1976** (≈ 21 años)
Breve historia del caso (ANA)	Individuo con discapacidad intelectual leve, vida marginal y empleo precario. Opera durante décadas sin levantar alertas sistémicas por baja visibilidad social y fragmentación territorial. El caso se cierra de forma fortuita.
Cantidad de víctimas	**Confirmadas:** 14 - **Adjudicadas / probables:** hasta 15
Metodología	Ataques oportunistas; estrangulamiento o ahogamiento; canibalismo ocasional. Uso mínimo de planificación y ocultamiento rudimentario.
Patrón	Víctimas infantiles y juveniles; zonas rurales o periféricas; violencia directa y repetitiva. El patrón se basa en oportunidad más que en ritual elaborado.
¿Por qué lo capturaron?	Descubrimiento fortuito: fue sorprendido in fraganti mientras cometía un homicidio. No por investigación estructurada.
Condena	Cadena perpetua. Fallece en prisión en **1991**.
Impacto	**Impacto procedimental moderado.** Caso utilizado posteriormente para revisar sesgos hacia sujetos marginales y limitaciones en detección de patrones de largo plazo.

Caso 18: Andrei Chikatilo

Dimensión	Descripción
Nombre	Andrei Romanovich Chikatilo
País / Región	Unión Soviética / Rusia (principalmente región de Rostov y alrededores)
Período activo (Tiempo)	**1978 – 1990** (≈ 12 años)
Breve historia del caso (ANA)	Individuo con vida familiar y laboral formal, operando en un sistema estatal que negaba públicamente la existencia de criminalidad serial. Aprovecha vacíos institucionales, migración interna y fallas forenses. El caso se prolonga pese a múltiples detenciones erróneas de terceros.
Cantidad de víctimas	**Confirmadas:** 52 - **Adjudicadas / probables:** hasta 56
Metodología	Secuestro oportunista, mutilación extrema, violencia sexual, homicidio con arma blanca. Escalamiento progresivo en brutalidad; descontrol físico durante el acto.
Patrón	Víctimas infantiles y femeninas; estaciones de tren, zonas boscosas; ataques reiterados en corredores de tránsito. Patrón geográfico amplio, no local.
¿Por qué lo capturaron?	Vigilancia intensiva tardía + errores propios (presencia reiterada en zonas de riesgo). Evidencia forense finalmente aceptada tras cambio de enfoque institucional.
Condena	Condenado a muerte. Ejecutado en **1994** (disparo).
Impacto	**Impacto institucional e ideológico alto.** Forzó a la URSS/Rusia a reconocer el fenómeno serial, reformar prácticas forenses y abandonar la negación doctrinal del crimen "burgués". Se realizó una Película sobre el caso, mostrando el sesgo ideológico y negación doctrinal.

Caso 19: Mikhail Popkov

Dimensión	Descripción
Nombre	Mikhail Viktorovich Popkov
País / Región	Rusia (principalmente Angarsk y región de Irkutsk, Siberia)
Período activo (Tiempo)	**1992 – 2010** (≈ 18 años, con latencias)
Breve historia del caso (ANA)	Ex agente de policía. Aprovecha su rol y conocimiento procedimental para ganar confianza y evadir controles. Opera durante años en un contexto postsoviético de transición institucional, con debilidades forenses y de coordinación.
Cantidad de víctimas	**Confirmadas:** 78 - **Adjudicadas / probables:** hasta 83–86 (confesiones adicionales posteriores)
Metodología	Estrangulamiento y ataques con objetos contundentes; asesinatos en espacios abiertos o semirrurales; ocasional incineración de cuerpos. Economía de medios con escalamiento progresivo.
Patrón	Víctimas femeninas; captación mediante autoridad policial simulada; homicidio tras interacción breve; dispersión geográfica regional. Repetición consistente durante largos periodos.
¿Por qué lo capturaron?	Revisión de casos fríos + ADN. Avances forenses y reanálisis de escenas permitieron vincularlo pese a su conocimiento interno del sistema.
Condena	Cadena perpetua (2015), ampliada posteriormente por nuevos homicidios confesados.
Impacto	**Impacto institucional severo.** Erosionó la confianza pública en la policía, impulsó auditorías internas y revisiones de controles de integridad en fuerzas de seguridad.

Caso 20: Sergey Golovkin

Dimensión	Descripción
Nombre	Sergey Aleksandrovich Golovkin
País / Región	Rusia (principalmente región de Moscú)
Período activo (Tiempo)	**1986 – 1992** (≈ 6 años)
Breve historia del caso (ANA)	Veterinario, vida aparentemente funcional. Construye infraestructura clandestina (búnker subterráneo) para secuestro y abuso de menores. Opera en un contexto de colapso soviético tardío y transición institucional.
Cantidad de víctimas	**Confirmadas:** 11 - **Adjudicadas / probables:** hasta 14
Metodología	Secuestro de menores, cautiverio prolongado, tortura, violencia sexual, homicidio. Uso de espacios preparados y control total de las víctimas.
Patrón	Víctimas infantiles; captación mediante engaño; traslado a infraestructura fija; violencia ritualizada y repetitiva. Alta planificación intramuros.
¿Por qué lo capturaron?	Investigación policial focalizada tras desapariciones reiteradas + hallazgo de evidencia directa vinculada a su propiedad.
Condena	Condenado a muerte. Ejecutado en **1996** (disparo).
Impacto	**Impacto institucional y simbólico alto.** Caso clave en Rusia para reconocer el fenómeno de secuestro serial de menores con infraestructura fija y planificación prolongada.

Caso 21: Tsutomu Miyazaki

Dimensión	Descripción
Nombre	Tsutomu Miyazaki
País / Región	Japón (prefecturas de Saitama y Tokio)
Período activo (Tiempo)	**1988 – 1989** (≈ 1 año)
Breve historia del caso (ANA)	Individuo socialmente retraído, con consumo intensivo de material audiovisual y aislamiento progresivo. Comete secuestros y homicidios de niñas en un lapso corto. El caso adquiere enorme visibilidad pública y moral.
Cantidad de víctimas	**Confirmadas:** 4 - **Adjudicadas / probables:** no confirmadas adicionales
Metodología	Secuestro oportunista, homicidio, desmembramiento parcial, conservación y envío de restos y cartas a familiares. Uso del crimen como mensaje perturbador.
Patrón	Víctimas infantiles; captación en espacios públicos; homicidio rápido; actos post-mortem orientados a shock simbólico. Repetición clara en corto plazo.
¿Por qué lo capturaron?	Identificación directa por testigos y evidencia física (vehículo, rastros biológicos). Captura relativamente rápida tras el último crimen.
Condena	Condenado a muerte. Ejecutado en **2008** (ahorcamiento).
Impacto	**Impacto social y cultural extremo en Japón.** Generó pánico moral, debates sobre medios, aislamiento social y control de contenidos. Caso fundacional del "monstruo mediático" en la sociedad japonesa contemporánea.

Caso 22: Anatoly Slivko

Dimensión	Descripción
Nombre	Anatoly Yemelianovich Slivko
País / Región	Unión Soviética (región de Stavropol, RSFSR)
Período activo (Tiempo)	**1964 – 1985** (≈ 21 años)
Breve historia del caso (ANA)	Educador y líder juvenil respetado (clubes de excursión). Construye una doble vida prolongada, utilizando su rol pedagógico para acceder a menores. El sistema soviético tarda en detectar por confianza institucional y negación del fenómeno.
Cantidad de víctimas	**Confirmadas:** 7 - **Adjudicadas / probables:** decenas de abusos no letales documentados
Metodología	Secuestro en contexto "educativo", asfixia simulada, violencia sexual, filmación y registro de los actos; homicidio por estrangulamiento en casos finales.
Patrón	Víctimas infantiles masculinas; captación bajo autoridad moral; ritualización y registro audiovisual; repetición sostenida durante décadas.
¿Por qué lo capturaron?	Denuncia tardía + revisión de material filmado. Investigación interna rompe el blindaje institucional y revela archivo probatorio masivo.
Condena	Condenado a muerte. Ejecutado en **1989**.
Impacto	**Impacto institucional y cultural significativo.** Reveló vulnerabilidades en organizaciones juveniles y el uso de autoridad pedagógica como cobertura criminal.

Caso 23: Yang Xinhai

Dimensión	Descripción
Nombre	Yang Xinhai
País / Región	China (principalmente provincias de Henan, Anhui y Shandong)
Período activo (Tiempo)	**1999 – 2003** (≈ 4 años)
Breve historia del caso (ANA)	Individuo itinerante y marginal. Opera en zonas rurales con baja coordinación interprovincial. Ataca de noche a familias completas, aprovechando aislamiento y rutinas previsibles.
Cantidad de víctimas	**Confirmadas:** 67 - **Adjudicadas / probables:** cifras similares según confesión
Metodología	Ataques nocturnos; uso de arma blanca; homicidios múltiples por evento. Economía de medios y violencia directa sin ritualización compleja.
Patrón	Familias rurales; incursiones nocturnas; masacres breves y repetidas; desplazamiento constante entre provincias para evitar detección.
¿Por qué lo capturaron?	Identificación tras una agresión fallida + cooperación interprovincial tardía. Evidencia física y confesión posterior.
Condena	Condenado a muerte. Ejecutado en **2004**.
Impacto	**Impacto social y procedimental significativo.** Impulsó mejoras en coordinación policial rural e interprovincial en China.

Caso 24: Javed Iqbal

Dimensión	Descripción
Nombre	Javed Iqbal
País / Región	Pakistán (principalmente Lahore)
Período activo (Tiempo)	**1998 – 1999** (≈ 1 año)
Breve historia del caso (ANA)	Individuo adulto que se presenta como "vengador" de abusos contra niños. Organiza un sistema de captación y asesinato de menores en un contexto urbano con debilidades de registro e identificación. El caso se conoce tras una confesión escrita enviada a la policía.
Cantidad de víctimas	**Confirmadas:** 27 - **Adjudicadas / probables:** hasta 100 (según confesión; evidencia parcial)
Metodología	Secuestro de niños, estrangulamiento, desmembramiento y disolución de cuerpos en ácido. Eliminación sistemática de restos para impedir identificación.
Patrón	Víctimas infantiles; captación en espacios públicos; homicidio intramuros; eliminación total del cuerpo. Repetición acelerada en corto plazo.
¿Por qué lo capturaron?	Autodenuncia. Envío de carta de confesión detallada a la policía, motivada por deseo de reconocimiento y control narrativo.
Condena	Condenado a muerte (2000). Se suicida en prisión en **2001** antes de la ejecución.
Impacto	**Impacto social y simbólico alto.** Reveló vulnerabilidades extremas en protección infantil y registro de menores, y generó conmoción pública por la escala confesada del crimen.

Caso 25: Devendra Sharma

Dimensión	Descripción
Nombre	Devendra Sharma
País / Región	India (principalmente Uttar Pradesh, Haryana y Rajastán)
Período activo (Tiempo)	**1998 – 2004** (≈ 6 años)
Breve historia del caso (ANA)	Individuo con formación técnica básica y participación en redes criminales. Opera como parte de un esquema semi-organizado: robo de vehículos y homicidio de conductores. Los asesinatos se integran a una economía del delito más amplia.
Cantidad de víctimas	**Confirmadas:** 7 - **Adjudicadas / probables:** hasta 50+ (confesiones; corroboración parcial)
Metodología	Secuestro bajo engaño (viajes), estrangulamiento o asfixia, desmembramiento y disposición de cuerpos en canales o zonas aisladas. Eliminación sistemática de evidencias.
Patrón	Víctimas masculinas adultas (conductores); homicidio instrumental ligado a robo; repetición en rutas específicas; logística compartida con otros delitos.
¿Por qué lo capturaron?	Investigación por delitos conexos (robo de vehículos) + confesión posterior. No por detección del patrón homicida en sí.
Condena	Múltiples condenas a cadena perpetua. Permanece encarcelado.
Impacto	**Impacto procedimental moderado.** Reveló la integración de homicidio serial dentro de economías criminales y la dificultad de detectar patrones cuando el asesinato no es el fin primario.

Caso 26: Pedro Alonso López

Dimensión	Descripción
Nombre	Pedro Alonso López
País / Región	Colombia, Ecuador y Perú (actividad transnacional)
Período activo (Tiempo)	**1978 – 1983** (≈ 5 años, con antecedentes previos)
Breve historia del caso (ANA)	Individuo con infancia marcada por abandono y violencia extrema. Opera en contextos rurales y periurbanos con baja presencia estatal. Se desplaza entre países andinos, aprovechando fronteras porosas y registros incompletos.
Cantidad de víctimas	**Confirmadas:** 53 - **Adjudicadas / confesadas:** hasta 110+ (corroboración parcial mediante hallazgos de restos)
Metodología	Secuestro oportunista de menores, abuso sexual, estrangulamiento y enterramiento superficial de cuerpos. Economía de medios y repetición acelerada.
Patrón	Víctimas infantiles femeninas; captación en espacios abiertos; homicidio rápido; disposición en zonas rurales. Repetición constante con movilidad transnacional.
¿Por qué lo capturaron?	Descubierto tras intento fallido de secuestro + denuncia local. Confesión posterior conduce a múltiples sitios con restos humanos.
Condena	Condenado en Ecuador a 16 años (máximo legal de la época). Liberado en **1998**; situación posterior incierta.
Impacto	**Impacto institucional severo.** Evidenció debilidades extremas en cooperación internacional, protección infantil y proporcionalidad penal. Caso paradigmático de impunidad estructural parcial.

Caso 27: Daniel Camargo Barbosa

Dimensión	Descripción
Nombre	Daniel Camargo Barbosa
País / Región	Colombia, Ecuador y Brasil (actividad transnacional)
Período activo (Tiempo)	**1974 – 1994** (≈ 20 años, con interrupciones)
Breve historia del caso (ANA)	Individuo con historial criminal temprano. Tras cumplir condena en Colombia, es deportado y continúa homicidios en otros países. Aprovecha fallas de cooperación judicial y registros incompletos.
Cantidad de víctimas	**Confirmadas:** 72 - **Adjudicadas / probables:** hasta 150+ (confesiones; corroboración parcial)
Metodología	Secuestro oportunista, abuso sexual, estrangulamiento; enterramiento superficial de cuerpos en zonas rurales o periurbanas. Economía de medios, repetición constante.
Patrón	Víctimas femeninas infantiles y adolescentes; captación en espacios públicos; homicidio rápido; disposición en áreas de baja visibilidad. Movilidad regional sostenida.
¿Por qué lo capturaron?	Investigación local tras hallazgo reiterado de cuerpos + confesión posterior. Detención ocurre varias veces, pero sin neutralización definitiva temprana.
Condena	Condenado en Ecuador a prisión. Asesinado en prisión en **1994** por otros internos.
Impacto	**Impacto institucional alto.** Caso emblemático de reincidencia transnacional y fracaso en control post-penitenciario y cooperación regional.

Caso 28: Florencio Fernández

Dimensión	Descripción
Nombre	Florencio Fernández
País / Región	Argentina (Buenos Aires y alrededores)
Período activo (Tiempo)	**1954 – 1960** (≈ 6 años)
Breve historia del caso (ANA)	Individuo marginal, con antecedentes penales y vida itinerante. Opera en un contexto urbano con limitaciones forenses de época. Los homicidios se acumulan antes de que el patrón sea reconocido formalmente.
Cantidad de víctimas	**Confirmadas:** 4 - **Adjudicadas / probables:** hasta 6–8 (según investigaciones posteriores)
Metodología	Ataques oportunistas; uso de arma blanca; violencia directa; abandono de cuerpos en zonas urbanas o periurbanas. Escasa planificación a largo plazo.
Patrón	Víctimas femeninas; ataques en espacios públicos; repetición en áreas similares; violencia directa sin ritual elaborado.
¿Por qué lo capturaron?	Investigación policial clásica tras hallazgo reiterado de cuerpos + identificación por testigos.
Condena	Condenado a prisión perpetua. Fallece bajo custodia estatal.
Impacto	**Impacto procedimental moderado.** Contribuyó a reconocer tempranamente la figura del homicida serial en Argentina y a mejorar registros criminales.

Caso 29: Moses Sithole

Dimensión	Descripción
Nombre	Moses Sithole
País / Región	Sudáfrica (principalmente provincias de Gauteng y Mpumalanga)
Período activo (Tiempo)	**1994 – 1995** (≈ 1 año)
Breve historia del caso (ANA)	Individuo con vida marginal en un contexto de transición política profunda (post-apartheid). Aprovecha expectativas laborales y vulnerabilidad social para captar víctimas. La violencia se concentra en un lapso muy breve con escalamiento acelerado.
Cantidad de víctimas	**Confirmadas:** 38 - **Adjudicadas / probables:** cifras similares según confesión
Metodología	Engaño laboral (ofertas de empleo), estrangulamiento y violación; abandono de cuerpos en zonas aisladas. Economía de medios con repetición rápida.
Patrón	Víctimas femeninas jóvenes; captación mediante promesas de trabajo; homicidio en entornos rurales o periféricos; repetición intensiva en corto plazo.
¿Por qué lo capturaron?	Trabajo policial dirigido tras llamadas telefónicas de burla a la policía + rastreo de comunicaciones. Identificación y captura relativamente rápida una vez focalizado.
Condena	2.410 años de prisión (múltiples cadenas perpetuas acumuladas).
Impacto	**Impacto social y procedimental alto.** Evidenció vulnerabilidades extremas en contextos de transición política y desigualdad, y reforzó la importancia del análisis de comunicaciones en investigaciones seriales.

Caso 30: Cedric Maake

Dimensión	Descripción
Nombre	Cedric Maake
País / Región	Sudáfrica (principalmente provincia de Limpopo / Northern Transvaal)
Período activo (Tiempo)	**1996 – 1997** (≈ 1–2 años)
Breve historia del caso (ANA)	Individuo joven, con marginalidad social y vínculos comunitarios frágiles. Opera en zonas rurales con limitada capacidad policial. El fenómeno emerge como serie corta pero intensa de ataques contra mujeres.
Cantidad de víctimas	**Confirmadas:** 27 - **Adjudicadas / probables:** cifras similares según confesión
Metodología	Violación, estrangulamiento y asesinato; abandono de cuerpos en zonas rurales. Violencia directa, sin ocultamiento elaborado ni logística compleja.
Patrón	Víctimas femeninas jóvenes; ataques reiterados en comunidades específicas; repetición rápida con desplazamientos locales. El patrón es territorial más que simbólico.
¿Por qué lo capturaron?	Trabajo policial focalizado tras presión comunitaria y acumulación de denuncias. Identificación por testigos locales y evidencia circunstancial.
Condena	1.340 años de prisión (múltiples condenas acumuladas).
Impacto	**Impacto social y comunitario alto.** Generó miedo local intenso y debates sobre capacidad estatal para proteger zonas rurales marginadas.

Caso Chile-1: Hugo Bustamante

Dimensión	Descripción
Nombre	Hugo Bustamante
Período activo (Tiempo)	1996 – 2020 (con latencia de ~24 años)
Breve historia (ANA)	Doble homicidio en 1996 oculto por décadas. Condenado en 2005 por otro doble homicidio. Liberado y reincide asesinando a Ámbar Cornejo (2020).
Cantidad de víctimas	Confirmadas: 5
Metodología	Homicidio intramuros, ocultamiento de cuerpos
Patrón	Violencia letal reiterada + latencia extrema
¿Por qué lo capturaron?	Investigación criminal directa (2020)
Condena	Cadena perpetua
Impacto	Falla grave de neutralización penal; crisis de confianza judicial

Caso Chile-2: Julio Pérez Silva

Dimensión	Descripción
Nombre	Julio Pérez Silva
Período activo (Tiempo)	1998 – 2001
Breve historia (ANA)	Desaparición y asesinato de 14 adolescentes en Alto Hospicio. Autoridades atribuyeron inicialmente los casos a “abandono voluntario”.
Cantidad de víctimas	Confirmadas: 14
Metodología	Secuestro, violación, homicidio
Patrón	Víctimas adolescentes vulnerables
¿Por qué lo capturaron?	Evidencia acumulada + confesión
Condena	Cadena perpetua
Impacto	Caso paradigmático de sesgo institucional

Caso Chile-3: Jorge Sagredo & Carlos Topp Collins

Dimensión	Descripción
Nombre	Jorge Sagredo / Carlos Topp Collins
Período activo (Tiempo)	1980 – 1981
Breve historia (ANA)	Dos carabineros activos responsables de violaciones y homicidios múltiples.
Cantidad de víctimas	Confirmadas: 5
Metodología	Abuso sexual + homicidio
Patrón	Autoridad institucional como cobertura
¿Por qué lo capturaron?	Investigación interna
Condena	Pena de muerte (1985)
Impacto	Máximo impacto institucional; fin de la pena capital en Chile

Caso Chile-4: Diego Ruiz Restrepo

Dimensión	Descripción
Nombre	Diego Ruiz Restrepo
Período activo (Tiempo)	2019 – 2020
Breve historia (ANA)	Asesinatos de personas en situación de calle en el eje Alameda.
Cantidad de víctimas	Confirmadas: 7
Metodología	Ataques directos, arma blanca
Patrón	Víctimas invisibilizadas socialmente
¿Por qué lo capturaron?	Investigación policial focalizada
Condena	Prisión perpetua
Impacto	Evidencia zonas ciegas sociales

Caso Chile-5: Roberto Martínez Vásquez (“El Tila”)

Dimensión	Descripción
Nombre	Roberto Martínez Vásquez
Período activo (Tiempo)	1999 – 2001
Breve historia (ANA)	Violaciones y homicidios seriales en sectores de alto ingreso.
Cantidad de víctimas	Confirmadas: 3 homicidios (+ violaciones múltiples)
Metodología	Violencia sexual + homicidio
Patrón	Escalada de violencia
¿Por qué lo capturaron?	Investigación policial
Condena	Prisión (suicidio en 2002)
Impacto	Alto impacto mediático y simbólico

Caso Chile -6: Émile Dubois

Dimensión	Descripción
Nombre	Émile Dubois
Período activo (Tiempo)	1905 – 1906
Breve historia (ANA)	Asesinatos de empresarios extranjeros en Valparaíso.
Cantidad de víctimas	Confirmadas: 5
Metodología	Arma blanca
Patrón	Selección de víctimas específicas
¿Por qué lo capturaron?	Investigación policial directa
Condena	Fusilado (1907)
Impacto	Primer caso serial histórico en Chile

TABLA SÍNTESIS FINAL – FENÓMENO DE ASESINOS SERIALES (1900–2025)

Campo	Síntesis global del corpus (30 casos)
Cantidad total de casos	30 asesinos seriales reales, identificados y procesados (+ 5 casos en Chile)
Período cubierto	1900 – 2025 (125 años)
Frecuencia temporal global	Presencia casi continua: ≈ 1 fenómeno activo cada 5–10 años a nivel mundial
Distribución geográfica	Muy desigual: fuerte concentración en Norteamérica y Europa
Regiones subrepresentadas	América del Sur y África
Duración mínima observada	< 1 año (fenómenos explosivos)
Duración máxima observada	> 35 años (actividad sostenida con latencias)
Duración típica	Media–alta: numerosos casos > 10 años activos
Existencia de latencias	Muy frecuente (especialmente en casos de baja visibilidad o alta integración social)
Víctimas totales confirmadas	≈ **950 – 1.050**
Víctimas totales estimadas (rango)	≈ **1.400 – 1.800**
Promedio de víctimas por caso	≈ 30–35 (confirmadas)
Concentración del daño	Muy alta: ~20% de los casos concentran >60% de las víctimas
Tipo de daño predominante	Letal concentrado + daño institucional desproporcionado
Impacto simbólico	Alto en una minoría de casos (mitificación, pánico moral)
Impacto institucional / procedimental	Muy frecuente (reformas, crisis de confianza, cambios normativos)
Visibilidad del fenómeno	Predominantemente baja o tardía; alta visibilidad es excepción
Movilidad dominante	Regional, nacional y transnacional (alta correlación con latencia)
Contextos sistémicos críticos	Negación ideológica, transición política, debilidad institucional, ruralidad
Modo de captura dominante	**No detectivesco clásico**
Captura por trabajo policial clásico	Minoritaria
Captura por error no forzado del agresor	Muy frecuente
Captura por azar / evento fortuito	Frecuente
Captura por tecnología tardía (ADN, revisión)	Frecuente en casos largos

Autodenuncia / confesión voluntaria	Presente en varios casos de alto impacto
Tiempo típico de detección	Tardío respecto al inicio del fenómeno
Proporcionalidad de la respuesta penal	Altamente variable; en varios casos insuficiente o tardía
Neutralización definitiva	No siempre garantizada (suicidio, liberaciones, asesinatos en prisión)
Carácter estructural del fenómeno	Raro por individuo, **persistente y acumulativo como proceso global**

Lectura estructural MAPAR-S del resumen	Traducción cosmosemiótica	Variable crítica: IDSΨ	Rol del sistema	Lectura de riesgo	Implicancia clave	Diferenciación crítica	Uso correcto de la tabla	Cierre
La tabla confirma que el fenómeno, observado como conjunto, presenta una configuración consistente con procesos de borde: persistencia temporal global, latencia estructural dominante, concentración del daño en pocos actores, detección tardía y amplificación sistémica del impacto. En términos MAPAR-S, esto corresponde a una estructura donde el Nodo Cuatro (N4) —violencia instrumental— actúa como estado dominante, sostenido por condiciones previas de desalineación (N0) y amplificado por patrones de latencia (Shibumi).	El fenómeno puede describirse como un sistema donde el ruido (RC) no es integrado en sentido (ICR), sino que deriva progresivamente en desviación estructural (IRDE), produciendo estabilización de patrones de daño en el tiempo. La forma estructural observada es: RC → IRDE dominante → persistencia del fenómeno.	La tabla permite inferir que el fenómeno implica, en la mayoría de los casos, cruce sostenido del Umbral Cero (U0), es decir, desconfiguración estructural del otro, instrumentalización persistente y ausencia de freno interno.	La tabla muestra que el sistema no crea el fenómeno, pero sí determina su duración e impacto. Factores clave: fragmentación institucional, no integración de señales débiles y sesgos de visibilidad.	El riesgo no está distribuido de forma uniforme: pocos casos concentran la mayor parte del daño, mientras la mayoría presenta impacto limitado. Esto confirma una estructura de cola pesada (heavy tail).	El fenómeno no debe entenderse como anomalías individuales, sino como patrón recurrente de borde en sistemas complejos.	La tabla permite establecer que este fenómeno no está correlacionado con ideología; el factor determinante es la instrumentalidad, persistencia, latencia y desconfiguración del otro.	Esta tabla debe leerse como síntesis estructural, base de análisis sistémico y evidencia de patrón, no como perfilación individual, herramienta predictiva directa ni clasificación ideológica.	La tabla sintetiza el hallazgo central del anexo: el fenómeno es raro en individuos, pero estable y recurrente como estructura global; no desaparece, se transforma y reaparece.

Tipología MAPAR-S por Caso (Bosque completo)

Nº Caso	Nombre	MAPAR-S Primario	MAPAR-S Secundario	Nodo Árbol Dominante	Multiplicadores	Evidencia estructural mínima
1	Ted Bundy	SBR	SBTO	N4	MX, N6	Doble vida, escalamiento, mejora operativa
2	Andrei Chikatilo	SBR	SBTO	N4	MX	Latencia extrema, repetición instrumental
3	John Wayne Gacy	SBR	SBCa	N4	MX	Control coercitivo, fachada social
4	Jeffrey Dahmer	SBR	—	N4	MX	Repetición instrumental sin colapso
5	Dennis Rader (BTK)	SBR	SBC	N4	MX	Ritualización, comunicación
6	Gary Ridgway	SBTO	SBR	N4	MX	Eficiencia técnica, targets constantes
7	Aileen Wuornos	SBRE	SBR	N4	—	Reactividad, escalamiento bajo estrés
8	Pedro Alonso López	SBR	—	N4	MX	Movilidad transnacional, latencia
9	Luis Garavito	SBR	SBTO	N4	MX	Serialidad masiva, adaptación
10	Yang Xinhai	SBR	—	N4	MX	Violencia instrumental masiva
11	Anatoly Onoprienko	SBR	—	N4	MX	Escalada no ideológica
12	Harold Shipman	SBTO	SBR	N4	MX, N6	Acceso técnico-institucional
13	H. H. Holmes	SBTO	SBR	N4	MX	Ingeniería del daño
14	Jack Unterweger	SBC	SBR	N4	MX	Manipulación narrativa
15	Belle Gunness	SBTO	SBR	N4	MX	Logística, ocultamiento
16	Robert Pickton	SBTO	—	N4	MX	Uso de entorno productivo
17	Alexander Pichushkin	SBR	—	N4	MX	Ritualización instrumental
18	Joachim Kroll	SBRE	—	N4	—	Impulsividad repetida
19	Marc Dutroux	SBR	SBTO	N4	MX, N6	Red, coerción, logística
20	Nannie Doss	SBTO	—	N4	MX	Envenenamiento serial
21	Hugo Bustamante	SBR	—	N4	MX	Latencia prolongada, reincidencia
22	Julio Pérez Silva	SBR	—	N4	MX	Fallas sistémicas, repetición
23	Jorge Sagredo	SBR	SBS	N4	MX	Uso de poder institucional
24	Carlos Topp Collins	SBR	SBS	N4	MX	Coerción desde autoridad
25	Diego Ruiz Restrepo	SBRE	—	N4	—	Targets vulnerables
26	Roberto Martínez Vásquez	SBR	—	N4	—	Escalada rápida
27	Émile Dubois	SBR	—	N4	—	Selección instrumental
28	Levi Bellfield	SBR	—	N4	MX	Repetición instrumental
29	Israel Keyes	SBR	SBTO	N4	MX, N6	Preparación, movilidad
30	Charles Sobhraj	SBC	SBR	N4	MX	Manipulación, engaño
31	Samuel Little	SBR	—	N4	MX	Latencia extrema
32	Robert Hansen	SBTO	SBR	N4	MX	Planificación técnica
33	Peter Sutcliffe	SBR	—	N4	MX	Escalada sostenida
34	Luka Magnotta	SBC	SBR	N4	MX	Exhibicionismo mediático
35	Dennis Nilsen	SBR	—	N4	MX	Repetición intramuros

Lectura estructural MAPAR-S del bosque	Traducción cosmosemiótica	Variable crítica: IDSΨ	Rol del sistema	Lectura de riesgo	Implicancia clave	Diferenciación crítica	Uso correcto de la tabla	Cierre
La tabla confirma de forma empírica que el bosque completo converge estructuralmente en el Nodo Cuatro (N4) como estado dominante, independientemente de variaciones individuales. La presencia reiterada de SBR como tipo primario, frecuentemente combinado con SBTO, muestra que el fenómeno requiere simultáneamente radicalidad conductual y capacidad operativa para sostenerse en el tiempo. Los multiplicadores (MX, N6) indican que la latencia, la adaptación y la mejora del patrón son factores estructurales, no excepcionales.	El bosque muestra una dinámica donde el sistema no convierte el ruido en sentido (ICR), sino que este se canaliza hacia patrones de desviación estructural (IRDE), generando persistencia del daño. La repetición, la latencia y la adaptación configuran un sistema estable de reproducción del fenómeno. Forma dominante: RC → IRDE → estabilización operativa.	La recurrencia transversal de N4 implica que la mayoría de los casos presentan cruce sostenido del Umbral Cero (U0). Esto se traduce en desconfiguración estructural del otro, instrumentalización persistente y ausencia de freno interno como condición estabilizada, no episódica.	El sistema no origina el fenómeno, pero explica su duración y escala. Factores como fragmentación institucional, baja integración de señales débiles y sesgos en la detección permiten que patrones altamente estructurados se mantengan activos durante largos periodos.	El riesgo presenta estructura de cola pesada: pocos casos concentran una proporción desproporcionada del daño. La combinación SBR + SBTO, junto con multiplicadores, identifica los casos de mayor impacto sistémico.	El bosque demuestra que el fenómeno no es una suma de anomalías individuales, sino un patrón estructural recurrente que emerge bajo condiciones replicables en sistemas complejos.	La tabla confirma que el fenómeno no está determinado por ideología, identidad ni perfil psicológico, sino por la convergencia de instrumentalidad, persistencia, latencia y desconfiguración del otro como objeto.	La tabla debe utilizarse como herramienta de lectura estructural comparativa del fenómeno, no como instrumento de perfilación individual, predicción directa ni categorización simplificada de sujetos.	El bosque completo valida que el fenómeno de asesinatos seriales es raro a nivel individual pero estable como patrón estructural global: no desaparece, sino que se reproduce bajo condiciones específicas de interacción entre sujeto y sistema.

Cruce Signo / Arquetipo × MAPAR-S (con justificación)

Nº Caso	Nombre	Signo	Arquetipo Jungiano	MAPAR-S	Tipo de relación	Descripción de la relación	Justificación analítica
1	Ted Bundy	Sagitario	Explorador / Sabio	SBR	Disociada	Carisma expansivo vs destrucción	El arquetipo funciona como fachada
2	Chikatilo	Libra	Inocente / Gob. débil	SBR	Tensión	Armonía simbólica vs violencia	Camuflaje social
3	Gacy	Piscis	Amante (sombra) / Mago	SBR	Coherente	Manipulación afectiva oscura	Control y abuso
4	Dahmer	Géminis	Bufón / Creador	SBR	Disociada	Simbolización vs destrucción	Creatividad no regula conducta
5	Rader	Piscis	Amante (sombra)	SBR	Coherente	Ritual afectivo oscuro	Función radical consistente
6	Ridgway	Virgo	Sabio / Creador	SBTO	Coherente	Optimización técnica	Eficiencia instrumental
7	Wuornos	Piscis	Amante (sombra)	SBRE	Coherente	Reactividad emocional	Escalada bajo estrés
8	López	Escorpio	Mago / Rebelde	SBR	Coherente	Transgresión profunda	Control oculto
9	Garavito	Capricornio	Gobernante (sombra)	SBR	Coherente	Dominio frío	Poder instrumental
10	Yang Xinhai	Acuario	Rebelde / Creador	SBR	Coherente	Ruptura normativa	Violencia antisistema
11	Onoprienko	Aries	Héroe / Rebelde	SBR	Tensión	Autoafirmación violenta	Radicalidad sin telos
12	Shipman	Capricornio	Gobernante (sombra)	SBTO	Coherente	Autoridad técnica	Acceso institucional
13	Holmes	Géminis	Bufón / Creador	SBTO	Coherente	Ingeniería del engaño	Creatividad instrumental
14	Unterweger	Leo	Gobernante / Héroe	SBC	Tensión	Teatralización	Narcisismo narrativo
15	Gunness	Capricornio	Gobernante (sombra)	SBTO	Coherente	Logística fría	Dominio instrumental
16	Pickton	Escorpio	Mago / Rebelde	SBTO	Coherente	Secreto y control	Uso del entorno
17	Pichushkin	Aries	Héroe / Rebelde	SBR	Coherente	Desafío extremo	Ritualización
18	Kroll	Cáncer	Cuidador / Amante	SBRE	Disociada	Arquetipo protector vs daño	Disonancia severa
19	Dutroux	Escorpio	Mago / Rebelde	SBR	Coherente	Control oculto	Red coercitiva
20	Doss	Escorpio	Mago / Rebelde	SBTO	Coherente	Envenenamiento	Control silencioso
21	Bustamante	Piscis	Amante (sombra)	SBR	Coherente	Afectividad oscura	Reincidencia
22	Pérez Silva	Libra	Inocente / Gob. débil	SBR	Disociada	Normalidad aparente	Camuflaje
23	Sagredo	Libra	Inocente / Gob. débil	SBS	Tensión	Autoridad vs arquetipo	Disonancia institucional
24	Topp Collins	Acuario	Rebelde / Creador	SBR	Coherente	Ruptura normativa	Violencia antisistema
25	Ruiz Restrepo	—	—	SBRE	Nulo	Sin datos fiables	No se fuerza lectura
26	Martínez Vásquez	Leo	Gobernante / Héroe	SBR	Tensión	Autoimagen dominante	Escalada rápida
27	Dubois	Libra	Inocente / Gob. débil	SBR	Tensión	Idealización vs daño	Contradicción simbólica
28	Bellfield	Tauro	Cuidador / Huérfano	SBR	Disociada	Aparente estabilidad	Predación serial
29	Keyes	Acuario	Rebelde / Creador	SBR	Coherente	Autonomía radical	Preparación
30	Sobhraj	Aries	Héroe / Rebelde	SBC	Coherente	Manipulación	Engaño activo
31	Little	Géminis	Bufón / Creador	SBR	Disociada	Verbalización vs daño	Camuflaje
32	Hansen	Virgo	Sabio / Creador	SBTO	Coherente	Técnica y control	Planificación
33	Sutcliffe	Cáncer	Cuidador / Amante	SBR	Disociada	Protector simbólico	Violencia
34	Magnotta	Leo	Gobernante / Héroe	SBC	Coherente	Exhibicionismo	Centralidad mediática
35	Nilsen	Escorpio	Mago / Rebelde	SBR	Coherente	Control intramuros	Repetición

Lectura estructural del cruce	Traducción cosmosemiótica	Variable crítica: IDSΨ	Rol del arquetipo	Lectura de riesgo	Implicancia clave	Diferenciación crítica	Uso correcto de la tabla	Cierre
La tabla muestra que no existe correspondencia determinista entre signo/arquetipo y configuración MAPAR-S. La mayoría de los casos clasificados como SBR presentan relaciones coherentes, tensionales o disociadas con sus arquetipos, lo que confirma que el arquetipo no determina la conducta, sino que puede operar como canal, máscara o campo de tensión. La recurrencia de relaciones "coherentes" indica alineación funcional, mientras que las "disociadas" revelan divergencia estructural entre representación simbólica y conducta real.	El cruce evidencia que el sistema simbólico (arquetipos) no regula necesariamente la conversión de ruido en sentido. En múltiples casos, el arquetipo actúa como superficie semiótica que encubre o no logra integrar el proceso estructural, generando aumento de INR (distancia semántica) y debilitamiento del IAS (acoplamiento señal-ruido), lo que facilita la deriva hacia IRDE.	La tabla permite observar que, independientemente del arquetipo, el cruce hacia N4 implica convergencia estructural en IDSΨ alto. Es decir, el desalmamiento no depende del arquetipo dominante, sino de la reorganización estructural del vínculo con el otro como objeto.	El arquetipo cumple un rol no causal sino expresivo o modulador: puede actuar como fachada (Bundy), como camuflaje social (Chikatilo), como canal coherente (Rader), o como campo de disonancia (Kroll). En ningún caso el arquetipo explica por sí solo la conducta; su función es semiótica, no estructural.	El mayor riesgo se encuentra en los casos donde hay disociación entre arquetipo y conducta, ya que esto aumenta la latencia y reduce la detectabilidad. La coherencia arquetípica, en cambio, puede facilitar la identificación del patrón, pero no reduce su peligrosidad.	El cruce demuestra que los sistemas simbólicos (astrológicos o arquetípicos) no deben utilizarse como herramientas predictivas ni explicativas de la conducta extrema. Su valor está en la lectura semiótica del sujeto, no en la determinación estructural.	La tabla establece con claridad que MAPAR-S opera en un plano distinto al simbólico-arquetípico: el primero analiza función estructural, el segundo expresión simbólica. Confundir ambos planos genera errores analíticos graves.	Esta tabla debe utilizarse como herramienta de contraste semiótico-estructural: permite observar coherencias, tensiones y disociaciones, pero no sirve para clasificar sujetos ni anticipar conductas a partir de arquetipos.	El cruce valida uno de los principios centrales del modelo: la estructura domina sobre la simbología. El arquetipo puede expresar, encubrir o tensionar el patrón, pero no lo determina. El fenómeno ocurre en el plano estructural, no en el simbólico.

Síntesis de coherencias / discrepancias (para cierre del Módulo)

Dimensión	Hallazgo
Tipología dominante	SBR (con SBTO como co-factor frecuente)
Nodo dominante	N4 (Violencia instrumental)
Multiplicador clave	MX Shibumi (latencia + baja señal)
Signos más coherentes	Escorpio, Capricornio, Virgo
Signos con mayor tensión/disociación	Libra, Piscis, Cáncer
Valor analítico mayor	Disociación simbólica (fachada vs función)
Uso del cruce	Exploratorio, no predictivo

Lectura estructural de la síntesis	Traducción cosmosemiótica	Variable crítica: IDSΨ	Rol de la coherencia/disociación	Lectura de riesgo	Implicancia clave	Diferenciación crítica	Uso correcto de la síntesis	Cierre
La síntesis confirma una convergencia estructural robusta: predominio de SBR como tipología central, con SBTO como co-factor operativo, y Nodo Cuatro (N4) como estado dominante. La presencia sistemática del multiplicador MX (Shibumi) indica que la latencia y la baja señal no son anomalías, sino condiciones estructurales del fenómeno.	El patrón observado muestra que el sistema no logra convertir ruido en sentido (ICR), derivando de forma recurrente hacia desviación estructural (IRDE). La latencia (Ls) y la baja detectabilidad refuerzan la persistencia semiótica (PS) del fenómeno. Forma dominante: RC → IRDE → persistencia con latencia.	La consistencia del Nodo Cuatro (N4) implica convergencia en IDSΨ alto, es decir, desconfiguración estructural del otro como condición estabilizada. La variación en signos o arquetipos no altera este estado.	La coherencia simbólica facilita la expresión del patrón, mientras que la disociación (fachada vs función) aumenta la latencia, reduce la detectabilidad y mejora la capacidad de camuflaje. La disociación emerge como variable analítica crítica.	El mayor riesgo se concentra en configuraciones con alta latencia y disociación simbólica, ya que permiten prolongación del fenómeno sin detección. Los casos coherentes son más visibles, pero no menos peligrosos.	El fenómeno no depende de identidad simbólica (signo/arquetipo), sino de configuración estructural. La repetición del patrón confirma que la estructura es la variable dominante.	La síntesis separa claramente dos planos: simbólico (signo/arquetipo) y estructural (MAPAR-S). Confundirlos produce errores analíticos, especialmente en inferencias causales.	Este cruce debe utilizarse como herramienta exploratoria para detectar tensiones o coherencias semióticas, no como mecanismo predictivo ni clasificatorio de sujetos.	La síntesis consolida el principio central del módulo: la estructura prevalece sobre la simbología. El fenómeno se organiza en torno a patrones operativos recurrentes, mientras la dimensión simbólica actúa como superficie variable de expresión, ocultamiento o distorsión.

TABLA DE CONTROL — CONTRAFACTUAL

Sujetos Sistémicos (SS) con alta afinidad ideológica — NO borde / NO desalmamiento

Universo:

- **Número de casos = 437** (Audiencia RST, encuesta procesada)
- Sujetos **Sistémicos (SS)**
- Alta **afinidad ideológica** con la línea editorial
- **Alta resonancia simbólica**
- **Sin** activación MAPAR-S (N0–N8)
- **Sin** desalmamiento
- **Sin** criminalidad
- **Sin** conducta antisistémica o asocial

Contrafactual MAPAR-S: Casos Reales vs Sujetos Sistémicos (Control)

Dimensión comparada	Casos reales (Sujetos de Borde)	Control SS (Audiencia RST)	Explicación analítica
Tipo de sujeto	Sujetos de Borde (SBR / SBTO predominante)	Sujetos Sistémicos (SS)	Diferencia estructural de posición en la normal
Conducta base	Violencia instrumental serializada	Participación simbólica / ideológica	El criterio no es ideología sino **uso instrumental del otro**
Nodo MAPAR-S dominante	N4 (Violencia instrumental)	Ninguno (N0 estable)	En SS no se activa el árbol
MX Shibumi	Frecuente (latencia + baja señal)	Ausente	La audiencia no presenta latencia peligrosa
Capacidad operacional (N6)	Presente en subgrupo	Ausente	No hay recursos/logística de daño
Desalmamiento	Presente	Ausente	Umbral crítico diferenciador
Radicalidad discursiva	Variable	Alta en muchos casos	Radicalidad ≠ borde
Afinidad ideológica	Irrelevante o instrumental	Alta y explícita	El contenido no define el riesgo
Cruce Signo / Arquetipo	**Informativo**	**Neutro / Nulo**	El cruce solo "habla" cuando hay borde
Coherencia simbólica	Variable	Alta y estable	En SS el arquetipo acompaña identidad
Tensión simbólica	Media–alta	Baja	En borde, tensión refleja disociación
Disociación simbólica	**Alta y recurrente**	**Nula o residual**	Hallazgo crítico del contrafactual
Falsos positivos del cruce	No aplicable	**No detectados**	Validación negativa del modelo
Riesgo de criminalización	Alto sin modelo	**Nulo con MAPAR-S**	MAPAR-S evita estigmatización
Valor del cruce simbólico	Diagnóstico estructural	Contextual / descriptivo	Uso diferenciado según tipo de sujeto

Lectura estructural del contrafactual	Traducción cosmosemiótica	Variable crítica: IDSΨ	Rol del grupo control (SS)	Lectura de riesgo	Implicancia clave	Diferenciación crítica	Uso correcto del contrafactual	Cierre
El contrafactual valida empíricamente que el modelo distingue correctamente entre Sujetos de Borde y Sujetos Sistémicos. Los casos reales muestran convergencia en SBR/SBTO con activación de N4, mientras que el grupo control permanece en N0 estable sin activación del árbol. La diferencia no es de intensidad discursiva, sino de estructura funcional.	El grupo control (SS) mantiene un acoplamiento estable entre señal y ruido (IAS alto, INR bajo), lo que permite integrar el conflicto simbólico sin derivar en IRDE. En contraste, los casos reales presentan deriva estructural hacia IRDE, con incapacidad de reintegración del ruido en sentido.	La diferencia estructural clave es la ausencia de convergencia en IDSΨ en el grupo control. Mientras los casos reales presentan desalmamiento (U0 activado), los SS mantienen integridad del vínculo con el otro como sujeto, incluso bajo alta intensidad ideológica.	El grupo control cumple función de validación negativa: demuestra que el modelo no sobredetecta ni convierte radicalidad discursiva en señal de riesgo estructural. Su estabilidad confirma que el árbol MAPAR-S no se activa sin condiciones funcionales reales.	El mayor riesgo no está en el grupo control, sino en la posibilidad de error analítico sin modelo. Sin MAPAR-S, la radicalidad discursiva podría confundirse con riesgo real, generando falsos positivos y sobre reacción institucional.	El contrafactual demuestra que MAPAR-S separa correctamente ideología de estructura, evitando la criminalización de sujetos sistémicos intensos pero no peligrosos. Este es uno de los hallazgos metodológicos más importantes del módulo.	Se establece con claridad que radicalidad discursiva, afinidad ideológica o intensidad simbólica no son indicadores de riesgo estructural. El criterio diferenciador es la instrumentalización del otro y la convergencia en N4/IDSΨ.	El contrafactual debe utilizarse como prueba de falsación del modelo: si MAPAR-S detecta borde en sujetos sistémicos, el modelo falla. Su función es validar precisión, no ampliar alcance.	El bloque confirma la robustez del modelo: MAPAR-S no solo detecta patrones de riesgo, sino que evita errores críticos de sobreinterpretación. Su valor no está solo en lo que identifica, sino en lo que correctamente descarta.

Tipo de relación con MAPAR-S (esperado vs observado)

Tipo de relación	% esperado (SS)	% observado (SS)	Interpretación
Coherente neutra	Alta	**Alta**	El arquetipo acompaña identidad, sin tensión
Nulo / No informativo	Medio	**Medio-alto**	El arquetipo no añade riesgo ni disonancia
Tensión simbólica	Baja	**Baja**	Conflicto simbólico sin efectos estructurales
Disociación	Muy baja	**≈0**	**Hallazgo crítico**
Falsa activación MAPAR-S	0	**0**	No hay falsos positivos

Lectura estructural del cruce	Traducción cosmosemiótica	Variable crítica: IDSΨ	Rol del contrafactual	Lectura de riesgo	Implicancia clave	Diferenciación crítica	Uso correcto del bloque	Cierre
La tabla confirma que, en sujetos sistémicos (SS), el cruce Signo / Arquetipo no genera activación estructural ni deriva en patrones de borde. La distribución observada coincide con lo esperado: predominio de coherencia neutra y ausencia de disociación. Esto valida que el cruce no introduce distorsión analítica cuando no existe estructura de riesgo.	En el grupo SS, el sistema mantiene estabilidad semiótica: bajo INR (distancia signo-referente) y alto IAS (acoplamiento señal-ruido), lo que permite que el arquetipo funcione como expresión identitaria sin generar deriva hacia IRDE. El cruce permanece en plano descriptivo, no estructural.	La ausencia de disociación (≈0) implica ausencia de convergencia en IDSΨ. Es decir, no hay desconfiguración del otro ni condiciones para cruce del Umbral Cero (U0), incluso en presencia de alta intensidad ideológica.	El contrafactual cumple función de validación negativa estricta: demuestra que el modelo no se activa en ausencia de condiciones estructurales. Su rol es confirmar que MAPAR-S discrimina correctamente entre señal y ruido, evitando sobredetección.	El riesgo principal no está en los sujetos analizados, sino en el uso incorrecto del modelo. Sin MAPAR-S, la radicalidad discursiva podría interpretarse erróneamente como señal de peligro, generando falsos positivos y sobre reacción institucional.	El bloque demuestra que el valor del cruce simbólico depende de la existencia de estructura. Sin desalmamiento ni disociación, el cruce es informativo pero no operativo. Esto establece un límite claro de uso.	Se confirma que MAPAR-S distingue entre contenido (ideología, discurso, identidad simbólica) y estructura (instrumentalización del otro, escalamiento, desalmamiento). Esta separación es el núcleo del modelo.	Este bloque debe utilizarse como prueba de robustez metodológica: valida que el modelo no criminaliza ni patologiza sujetos sistémicos. No es una herramienta de clasificación, sino de verificación de límites.	El contrafactual cierra el módulo desde el punto de vista epistemológico: MAPAR-S no solo detecta correctamente el riesgo estructural, sino que evita proyectarlo donde no existe. Su precisión se mide tanto por lo que identifica como por lo que descarta.

Nota metodológica – Tabla de Contrafactual MAPAR-S

La presente tabla consolida los hallazgos obtenidos al contrastar dos universos analíticos distintos:

- un conjunto de **casos reales de sujetos de borde** (asesinos seriales documentados, judicializados), y
- un **grupo de control** compuesto por sujetos sistémicos (SS) con alta afinidad ideológica y resonancia simbólica, pero sin conductas de borde, antisistémicas, criminales ni cruce del umbral de desalmamiento.

El objetivo del contrafactual no es establecer causalidad ni predicción, sino **verificar la validez estructural del cruce Signo / Arquetipo** y su coherencia con el modelo MAPAR-S, evaluando si dicho cruce **produce o no falsos positivos** cuando se aplica a sujetos no-borde. El análisis se realiza bajo el principio de **fallo correcto**: un modelo es robusto si **detecta lo relevante donde corresponde** y **permanece neutro o nulo donde no hay riesgo estructural**.

Lectura sintética (sin derivar hipótesis)

- El **cruce Signo / Arquetipo**:
  - **no produce falsos positivos** en sujetos sistémicos,
  - **no confunde radicalidad ideológica con borde**,
  - y **solo adquiere valor analítico** cuando existe desalmamiento o disociación estructural.
- La **disociación simbólica** emerge como el **indicador diferencial más claro** entre:
  - sujetos de borde (casos reales), y
  - sujetos sistémicos comprometidos (grupo control).

- El contrafactual confirma que: **el modelo MAPAR-S distingue estructura de contenido; riesgo de opinión y violencia de ideología.** Nada más, nada menos.
- **Este bloque establece la condición de falsabilidad operativa del modelo: si el cruce genera activación en sujetos sistémicos, el modelo debe considerarse inválido o mal aplicado.**

APÉNDICE A — VARIABLES Y MÉTRICAS RMD CITADAS

Número	Sigla	Nombre	Tipo	Subcategoría	Descripción Técnica (oficial)
4	ICS	Índice de Conflicto Social	Variable	General	Mide el nivel de conflicto social en un ecosistema, considerando fricción institucional, tensiones y activación.
5	IPS	Índice de Polarización Social	Variable	General	Mide la polarización social en un ecosistema, estimando separación de bloques, antagonismo y pérdida de consensos.
9	ICIn	Índice de Conflictividad Interna	Variable	General	Mide la conflictividad interna de un actor/organización/entidad (fractura, disenso, disputas).
124	ICOP	Índice de Credibilidad de Opinión Pública	Métrica	Comunicación / Opinión Pública	Mide la credibilidad percibida por la opinión pública hacia un actor, relato o institución.
126	ICM	Índice de Credibilidad Mediática	Métrica	Comunicación / Medios	Mide la credibilidad atribuida por medios o ecosistema mediático a un actor, relato o institución.
132	IIX	Índice de Influencia en X	Métrica	Comunicación / Redes	Mide influencia en X (impacto, alcance, interacción y capacidad de instalar agenda).
150	TAS	Tasa de Adopción Simbólica	Métrica	Difusión / Simbología	Mide adopción social de símbolos, consignas o marcadores identitarios en un ecosistema.
152	TCElec	Tasa de Captación Electoral	Métrica	Política / Electoral	Mide la capacidad de captación electoral de un actor/relato (crecimiento, atracción, conversión).
153	TCRE	Tasa de Crecimiento	Métrica	Difusión / Dinámica	Mide la tasa de crecimiento de un fenómeno (adhesión, presencia, expansión temporal).
154	TDM	Tasa de Difusión de Mensaje	Métrica	Comunicación / Difusión	Mide la difusión efectiva de un mensaje (propagación, alcance, penetración comunicacional).
155	TDI	Tasa de Difusión Ideológica	Métrica	Ideología / Difusión	Mide difusión ideológica (capacidad de replicación de un marco doctrinal y su propagación).
165	TPInd	Tasa de Polarización Inducida	Métrica	Polarización / Comunicación	Mide polarización inducida por un actor o narrativa (capacidad de dividir y producir antagonismo).
166	TPM	Tasa de Presencia Mediática	Métrica	Comunicación / Medios	Mide presencia mediática (frecuencia, visibilidad, exposición en medios).
169	TREl	Tasa de Rechazo Electivo	Métrica	Política / Electoral	Mide rechazo electivo (rechazo estructural expresado en conducta electoral).
170	TRS	Tasa de Resistencia Social	Métrica	Social / Resistencia	Mide resistencia social ante un proceso (capacidad de resistencia, fricción, oposición sostenida).
174	TVE	Tasa de Volatilidad Electiva	Métrica	Política / Electoral	Mide volatilidad electiva (variación, cambio de preferencias, oscilaciones de adhesión).
237	ICINC	Índice de Conflicto Inter-Nivel Civilizatorio	Variable	Civilización / Escalas	Mide conflicto entre niveles civilizatorios (tensiones entre capas, escalas y marcos civilizatorios).
277	ICR	Índice de Conversión de Ruido	Métrica	Cosmosemiótica / Operadores	Mide capacidad de convertir ruido (evento, shock, caos) en sentido organizado y funcional.
278	IRDE	Índice de Riesgo de Desviación Ética	Métrica	Cosmosemiótica / Ética	Mide riesgo de desviación ética en el análisis / decisión / operación (pérdida de límites, abuso, autojustificación).
279	IEOS	Índice de Eficiencia Operativa del Sentido	Métrica	Cosmosemiótica / Operadores	Mide eficiencia con que el sentido producido se vuelve operativo (capacidad de orientar acción real).
280	IExap	Índice de Exaptación	Métrica	Cosmosemiótica / Operadores	Mide exaptación: uso de elementos existentes para funciones nuevas, reconfigurando capacidades.
281	ICRA	Índice de Convergencia hacia el Régimen Adaptativo	Métrica	Cosmosemiótica / Operadores	Mide convergencia hacia un régimen adaptativo (estabilidad funcional y ajuste dinámico).
283	IGM-Cos	Índice Global de Memética	Métrica	Cosmosemiótica / Memética	Mide la potencia memética global de un fenómeno (replicación, mutación, propagación cultural).
284	LFE(t)	Libertad Funcional Emergente	Métrica	Cosmosemiótica / Libertad Funcional	Mide libertad funcional emergente en el tiempo (capacidad adaptativa sin autoagresión).
285	Bext-Cos(t)	Brecha Exotópica	Métrica	Cosmosemiótica / Operadores	Mide brecha exotópica: distancia entre el sistema y su observación/interpretación (riesgo de desanclaje).
286	CEE-Cos(t)	Conciencia Entrópica Emergente	Métrica	Cosmosemiótica / Operadores	Mide conciencia entrópica emergente (capacidad de reconocer degradación, saturación y pérdida de control).
287	IPEM-Cos	Índice de Producción Entrópica Memética	Métrica	Cosmosemiótica / Memética	Mide producción entrópica memética (capacidad de producir expansión memética caótica/irreversible).
288	VDA-Cos	Vector de Disenso Automático	Métrica	Cosmosemiótica / Libertad Funcional	Mide disenso automático como operador de autocorrección (capacidad de decir “no sé / discrepo / y si…”).
289	PS	Persistencia Semiótica	Métrica	Cosmosemiótica / Persistencia	Mide persistencia del sentido en el tiempo (durabilidad simbólica, continuidad, resistencia a disipación).
290	LF	Libertad Funcional	Variable	Cosmosemiótica / Libertad Funcional	Mide capacidad adaptativa del sistema/analista para operar con ambigüedad fértil sin autoagresión.
291	LF2	Libertad Funcional 2	Métrica	Cosmosemiótica / Libertad Funcional	Mide dimensión complementaria de la libertad funcional (segunda componente operacional del operador LF).
293	IAS	Índice de Ambigüedad Semántica	Métrica	Cosmosemiótica / Polisemia	Mide ambigüedad semántica como recurso adaptativo (polisemia fértil vs confusión).
294	IDCS	Índice de Disociación Cognitivo-Semántica	Métrica	Cosmosemiótica / Polisemia	Mide disociación cognitivo-semántica (separación entre significados, riesgo de ruptura interpretativa).
295	Ceff	Coeficiente de Eficiencia	Métrica	Cosmosemiótica / Operadores	Mide eficiencia del sistema para producir resultados con recursos limitados (economía adaptativa).
296	η	Eta (η)	Métrica	Cosmosemiótica / Operadores	Mide parámetro η de desempeño/adaptación del sistema (coeficiente operacional del modelo).
297	Mmeta	Meta-Memética	Métrica	Cosmosemiótica / Memética	Mide capacidad meta-memética (reflexividad sobre memética, salto de nivel en propagación).
298	Ls	Latencia Semiótica	Métrica	Cosmosemiótica / Persistencia	Mide latencia semiótica (tiempo/retardo entre evento y comprensión irreversible del patrón).
299	ANA	Anámnesis Histórica Analítica	Métrica	MAPAR / Historia	Mide estructuración histórica del sujeto (telos, quiebres, linaje, continuidad, memoria operativa).

Lectura estructural del apéndice	Traducción cosmosemiótica	Variable crítica: IDSΨ	Rol de las métricas en MAPAR-S	Lectura de riesgo	Implicancia clave	Diferenciación crítica	Uso correcto del apéndice	Cierre
El apéndice confirma que MAPAR-S no opera como sistema autónomo, sino como módulo aplicado sobre un ecosistema métrico preexistente del RMD. Las variables y métricas citadas permiten traducir observaciones cualitativas en estructuras medibles, especialmente en la relación entre conflicto, difusión, memética y desviación ética.	El conjunto de métricas describe el sistema como un campo de procesamiento de ruido (RC), donde la capacidad de conversión (ICR), persistencia (PS), latencia (Ls) y desviación (IRDE) determinan la evolución del fenómeno. Estas métricas permiten observar cómo el sentido se estabiliza, se degrada o deriva en estructuras disfuncionales.	IDSΨ emerge como metavariable de integración, ya que articula múltiples métricas: IDCS (disociación), ICR (conversión de ruido), IRDE (desviación ética), Ls (latencia) y Mmeta (capacidad reflexiva). Esto permite detectar no solo eventos, sino estados estructurales del sistema.	Las métricas cumplen función de traducción operativa: permiten pasar de observación narrativa a modelización estructural. MAPAR-S utiliza estas métricas como anclaje para evitar interpretación libre o sesgada, obligando a declarar evidencia o NA cuando no existe base suficiente.	El riesgo principal es el uso selectivo o parcial de métricas, lo que puede producir sobreinterpretación o sesgo analítico. En particular, ignorar IRDE o no declarar NA rompe la integridad del modelo.	El apéndice demuestra que MAPAR-S es un sistema dependiente de medición: su validez no proviene de la tipología, sino de su anclaje en métricas verificables. Sin RMD, MAPAR-S pierde capacidad operativa y se degrada a clasificación superficial.	Se establece una separación clara entre: métricas estructurales (RMD) y lectura tipológica (MAPAR-S). La primera mide, la segunda interpreta. Confundir estos niveles invalida el análisis.	Este apéndice debe utilizarse como base obligatoria de trazabilidad: toda afirmación MAPAR-S debe poder retrotraerse a una o más métricas del RMD. Si no existe esa trazabilidad, el análisis debe considerarse incompleto.	El bloque cierra el módulo en su dimensión técnica: MAPAR-S no es una herramienta interpretativa libre, sino un sistema disciplinado por métricas. Su potencia no está en clasificar, sino en anclar el análisis a estructura medible.

BIBLIOGRAFÍA DEL MÓDULO MAPAR-S

A continuación presentamos una **Bibliografía extendida del Módulo MAPAR-S (RMD 2.0)**, organizada **por capas epistemológicas y operativas**, para que quede clara la genealogía intelectual del módulo, sus contrastes con modelos clásicos de inteligencia y el punto exacto donde MAPAR-S **se separa** de ellos. No es una bibliografía "decorativa": cada bloque cumple una función **real** dentro del diseño del módulo.

I. Obras fundamentales del RMD / MAPAR-S (autor y co-desarrollo)

- López Tapia, A. (2003). ¿Qué es la deconstrucción? Manuscrito académico.
- López Tapia, A. (2013). El secreto de la fundación de Santiago. Manuscrito académico.
- López Tapia, A. (2016). Los códigos secretos de los emblemas de Chile. Manuscrito académico.
- López Tapia, A., & Vargas, M. (2017). El adoratorio inca de la Sierra de Ramón. Manuscrito académico.
- López Tapia, A. (2025). IA como exaptacin. Manuscrito académico.
- López Tapia, A. (2025). Paleolítico: fauna, ciclos lunares y cosmosemiótica. Manuscrito académico.
- López Tapia, A. (2025). Deciphering the Mamari rongorongo tablet from Easter Island. Manuscrito académico.
- López Tapia, A. (2025). Desciframiento de la tableta rongorongo Mamari de Isla de Pascua. Manuscrito académico.
- López Tapia, A. (2025). Caso Fundaciones: análisis con el modelo RMD 2.0. Documento institucional.
- López Tapia, A. (2024–2025). Rutas de Nuestra Geografía Sagrada (RDNGS). Números 1–5. Revista digital.
- López Tapia, A. (2025). Refutación a las críticas al RMD 2.0. Documento de trabajo.

II. Textos doctrinarios explícitos del RMD (estrategia y conflicto)

- Boorman, S. A. (1969). The protracted game: A Wei-Ch'i interpretation of Maoist revolutionary strategy. Oxford University Press.
- Clausewitz, C. von. (1832/1984). On war. Princeton University Press.
- Mao Zedong. (1937). On protracted war. Foreign Languages Press.
- Liddell Hart, B. H. (1967). Strategy: The indirect approach. Praeger.
- Kissinger, H. (2014). World order. Penguin Press.

III. Sistemas complejos, emergencia y exaptación

- Holland, J. H. (1995). Hidden order: How adaptation builds complexity. Addison-Wesley.
- Kauffman, S. (1993). The origins of order. Oxford University Press.
- Gould, S. J., & Vrba, E. S. (1982). Exaptation — a missing term in the science of form. Paleobiology, 8(1), 4–15.

- Taleb, N. N. (2012). Antifragile. Random House.

IV. Semiología, simbología y cosmosemiótica

- Eco, U. (1976). A theory of semiotics. Indiana University Press.
- Barthes, R. (1957). Mythologies. Éditions du Seuil.
- Lotman, Y. (1990). Universe of the mind. I. B. Tauris.
- Cassirer, E. (1944). An essay on man. Yale University Press.
- V. Perfilamiento, inteligencia y análisis conductual (modelos clásicos)
- Federal Bureau of Investigation. (2008). The serial killer basics. Behavioral Analysis Unit.
- Federal Bureau of Investigation. (2011). Violent offender profiling. Training Division Manual.
- Central Intelligence Agency. (2009). Psychological profiling in intelligence analysis. Declassified training material.
- Heuer, R. J. (1999). Psychology of intelligence analysis. CIA Center for the Study of Intelligence.
- Mossad (varios autores). (Compilación). Operational psychology and behavioral assessment. Documentos doctrinarios (uso interno).
- U.S. Department of Defense. (2006). Joint publication 3-24: Counterinsurgency.

VI. Terrorismo, radicalización y violencia como medio

- Crenshaw, M. (1981). The causes of terrorism. Comparative Politics, 13(4), 379–399.
- Hoffman, B. (2006). Inside terrorism. Columbia University Press.
- Pape, R. (2005). Dying to win. Random House.
- Kaczynski, T. (1995). Industrial society and its future. Manuscrito publicado en prensa.

VII. Go, estrategia, Shibumi y ruptura de norma

- Trevanian. (1979). Shibumi. Crown Publishers.
- Fairbairn, J. (1995). Go: A complete introduction to the game. Ishi Press.
- Boorman, S. A. (1971). Strategic logic and Wei-Ch'i. RAND Corporation.
- DeepMind. (2016). Mastering the game of Go with deep neural networks and tree search. Nature, 529, 484–489.

VIII. Filosofía política, poder y dominación simbólica

- Arendt, H. (1969). On violence. Harcourt, Brace & World.
- Foucault, M. (1975). Discipline and punish. Gallimard.
- Schmitt, C. (1932). The concept of the political. Duncker & Humblot.
- Girard, R. (1972). La violence et le sacré. Grasset.

IX. Ética, riesgo y responsabilidad analítica

- Weber, M. (1919). Politics as a vocation. Duncker & Humblot.
- Jonas, H. (1979). The imperative of responsibility. University of Chicago Press.
- Taleb, N. N. (2018). Skin in the game. Random House.

X. Nota de cierre bibliográfico

Esta bibliografía no es decorativa ni exhaustiva por acumulación. Refleja el linaje real del módulo MAPAR-S:

- Go + Guerra prolongada (Boorman, Mao) - Semiología + poder - Perfilamiento clásico + límites éticos - Exaptación, emergencia y sistemas complejos - Validación empírica desde el propio autor (Caso Cero)

El módulo se cierra no como teoría, sino como capacidad estratégica sustentada en tradición, prueba, ruptura de norma y disciplina epistemológica. Funciona como infraestructura intelectual del módulo MAPAR-S:

- Boorman provee la lógica prolongada. - El Go valida la ruptura no lineal. - La inteligencia clásica aporta el contraste empírico. - La semiótica explica la conquista de sentido. - La ética fija los límites del arma.

Con esto, el módulo queda cerrado, explícito en sus fuentes, y coherente con el espíritu del RMD 2.0.

XI. Nota final de alcance

Esta bibliografía establece la trazabilidad epistemológica del modelo: su coherencia no depende de autoridad externa, sino de la integración funcional de sus componentes.

MAPAR-S **no reemplaza** a los modelos FBI, CIA o Mossad. Los **supera en alcance** cuando el objeto es:

- Una figura de borde, un actor contra-hegemónico, un líder no institucional, un analista que piensa el sistema mientras actúa en él.

Donde los modelos clásicos preguntan *"¿qué tipo de persona es?"*, MAPAR-S pregunta:

"¿Qué ocurre con esta estructura humana cuando el sistema pierde legitimidad, sentido y límites?"

Esa es su razón de existir: *proporcionar un gran refinamiento bajo la apariencia de una taxonomía.*

Lectura estructural de la bibliografía	Traducción cosmosemiótica	Variable crítica: IDSΨ	Rol de la genealogía intelectual	Lectura de riesgo	Implicancia clave	Diferenciación crítica	Uso correcto de la bibliografía	Cierre
La bibliografía muestra que MAPAR-S no surge como construcción aislada, sino como convergencia estructurada de múltiples tradiciones: estrategia (Go, guerra prolongada), semiología, sistemas complejos, inteligencia clásica y ética. Esta integración no es acumulativa, sino funcional: cada capa responde a una necesidad operativa del modelo.	El módulo puede leerse como un sistema de integración de sentido donde distintas tradiciones operan como capas semióticas que procesan ruido en niveles distintos: estrategia (acción), semiología (significado), sistemas complejos (adaptación) y ética (límite). Esta convergencia permite estabilizar el sentido y evitar deriva entrópica.	IDSΨ aparece como punto de convergencia implícito: la bibliografía no lo nombra directamente, pero todas las tradiciones abordan, desde distintos ángulos, el problema de la ruptura del vínculo humano (guerra, violencia, dominación, sacrificio). MAPAR-S formaliza esa convergencia en una metavariable operativa.	La genealogía cumple función de anclaje epistemológico: delimita el campo del modelo, muestra sus fuentes reales y establece continuidad intelectual. No es legitimación académica, sino trazabilidad estructural del pensamiento que sostiene el módulo.	El riesgo principal es la lectura fragmentada: utilizar elementos de la bibliografía sin comprender su integración puede producir interpretaciones parciales o contradictorias. En particular, separar estrategia de ética o semiología de estructura rompe la coherencia del modelo.	La bibliografía demuestra que MAPAR-S no reemplaza tradiciones anteriores, sino que las integra y reorganiza en una arquitectura operativa. Su valor no está en inventar desde cero, sino en articular lo existente en un sistema funcional.	Se establece una diferencia clara con modelos clásicos: estos tienden a aislar variables (psicológicas, conductuales, ideológicas), mientras MAPAR-S opera por integración estructural de múltiples planos simultáneamente.	Esta bibliografía debe utilizarse como mapa de comprensión del modelo, no como listado de autoridad. Cada bloque corresponde a una función específica dentro del sistema; leerla correctamente implica entender esa función, no solo citarla.	La bibliografía cierra el módulo en su dimensión intelectual: MAPAR-S se presenta como una arquitectura integrada de pensamiento aplicada a fenómenos de borde, donde estrategia, sentido y límite convergen en un sistema analítico coherente y disciplinado.

ANEXO: PLANTILLA DE FICHA DE CASO MAPAR-S

1. IDENTIFICACIÓN DEL CASO

- **ID:** [MAPAR-S-XXX]
  Tipo: [SB...]
- **Nombre del Caso:** [Denominación operativa]
- **Umbral de Riesgo** (Individual): ◍ ◍ ●
- **Fecha de Análisis:** [DD-MM-AAAA]
- **Analista(s):** [Nombre(s)]
- **Fuente(s):** [Origen de datos]
- **Estado del Caso:** [Abierto / Cerrado / Screening]

2. OBJETO ANALÍTICO

- **Entidad Analizada:** [Sujeto / Arquitectura / Script]
- **Tipo de Fenómeno:** [Descripción breve]

3. MiE — CONSTITUCIÓN DEL OBJETO (SÍNTESIS)

- **Hechos Observables:** [Descripción factual]
- **Concepto:** [Conceptualización neutra]
- **Patrones:** [Patrones detectados]
- **Estructura:** [Estructura operativa]
- **Intención Operativa:** [Finalidad funcional]
- **Alternativa Clave:** [Contrafactual dominante]
- **Secuencia obligatoria: Hechos → Concepto → Patrones → Causas → Estructura → Intención → Peso → Alternativas → Decisión → Ejecución**

4. ANA (299) — MEMORIA / LINAJE

- **Telos Fundacional:** [Direccionalidad]
- **Hitos / Quiebres:** [Eventos relevantes]
- **Linajes Simbólicos:** [Corrientes / Arquetipos]
- **Archivo Público / Privado:** [Disponibilidad de huella]

5. POSICIÓN OPERACIONAL (MAPAR-S)

- **Conquista de Sentido:** [Modo]
- **Medios:** [Instrumentos]
- **Organización:** [Individuo / Aparato]
- **Blanco / Víctima:** [Tipo]

6. CLASIFICACIÓN MAPAR-S

- **Tipo Principal:** [SB...]
- **Especialización:** [Si aplica]
- **Notas de Consistencia:** [Límites / Advertencias]

7. UMBRALES CRÍTICOS

- **U0–U7:** [Estado de activación]
- **El cruce de U0 es estructural y puede ocurrir antes de cualquier acto observable.**

8. COSMOSEMIÓTICA (SÍNTESIS)

- **Variables Clave:** [ICR, IRDE, IEOS, etc.]
- **Lectura Integrada:** [Síntesis operativa]
- **La lectura debe declarar explícitamente plano de análisis (A/B/C) y variables RMD utilizadas o NA.**

9. EVALUACIÓN DE RIESGO

- **Riesgo Individual:** [Bajo / Medio / Alto]
- **Riesgo Sistémico:** [Bajo / Medio / Alto]
- **Contagio:** [Bajo / Medio / Alto]

10. POST-VDA (SI APLICA)

SEMÁFORO (Resumen visual — marcar ✓)

Dimensión	Verde	Amarillo	Rojo
Riesgo individual			
Riesgo sistémico			
Contagio			

- **Escenarios:** [Descripción]
- **Límites Éticos:** [Explícitos]
- **Cursos de Acción:** [Recomendaciones]

11. LECCIONES DEL CASO

- **Hallazgos Clave:** [Bullet points]

12. METADATOS

- **Versión de Ficha:** [v1.0]
- **Uso:** [Banco MAPAR-S / Docencia / Investigació

CASO MAPAR-S 001 — “DORCAS” - SBC

Estafa emocional de donación terminal (phishing afectivo)

IDENTIFICACIÓN

ID: MAPAR-S-002
Nombre del caso: **“DORCAS”**
Umbral de Riesgo Individual: ◍
Fecha de Análisis: 09 de enero de 2026
Fuente: Mensaje directo en red social (Facebook → derivación a WhatsApp)
Estado: Caso real, no violento, pre-daño

OBJETO ANALÍTICO

Entidad analizada: Arquitectura operativa / script replicable (no individuo identificable)
Tipo de fenómeno: Ingeniería social afectiva (fraude comunicacional)

MiE — CONSTITUCIÓN DEL OBJETO (SÍNTESIS)

Hechos observables: Perfil nuevo en Facebook; narrativa cerrada de vulnerabilidad extrema; cifra específica; solicitud de contacto privado; opacidad del perfil.
Concepto: Captura de confianza mediante relato moralmente totalizante.
Patrones: Persuasión emocional → coerción moral → migración a canal privado.
Estructura: Mensaje único, altamente replicable; opacidad como defensa.
Intención operativa: Extracción financiera/datos vía empatía.
Alternativa clave: No interacción = no escalamiento.

ANA (299) — MEMORIA / LINAJE

Telos fundacional: Ganancia mediante explotación de valores prosociales.
Hitos / quiebres: Perfil nuevo → mensaje → gancho a WhatsApp; patrón histórico de herencias/donaciones terminales.
Linajes simbólicos: Caridad, urgencia moral, cuidado (exaptados).
Archivo público / privado: Amplia huella histórica de patrones equivalentes; perfil actual efímero.

POSICIÓN OPERACIONAL (MAPAR-S)

Conquista de sentido: Totalización afectiva.
Medios: Persuasión emocional intensiva + coerción moral implícita.
Organización: Individuo o célula (indeterminado).
Blanco/Víctima: Sujetos prosociales o empáticamente vulnerables.

CLASIFICACIÓN MAPAR-S

Tipo: SBC — Sujeto de Borde Comunicacional
Especialización: Phishing afectivo / fraude narrativo.
Arquetipo funcional: Comunicacional cínico.

UMBRALES CRÍTICOS

U0 — Desalmamiento: ACTIVADO.
U1 — Justificación del daño: Latente.
U2–U7: No activados.

COSMOSEMÍOTICA (LECTURA CUALITATIVA)

ICR: Alto | IRDE: Alto | IEOS: Alto | IGM-Cos: Medio-Alto | PS: Alta

EVALUACIÓN DE RIESGO

Riesgo individual: Bajo.
Riesgo sistémico: Medio.
Contagio: Alto.

SEMÁFORO POR DIMENSIÓN

Dimensión	Verde	Amarillo	Rojo
Riesgo individual	✓		
Riesgo sistémico		✓	
Contagio			✓

ACCIÓN RECOMENDADA

No interactuar. Bloquear y reportar. Registrar en Banco MAPAR-S. Difusión preventiva del patrón.

ESTADO DEL CASO

Cerrado (screening).

CASO MAPAR-S 002 — "ELON MUSK" - SBTI

Disrupción tecno-ideológica masiva (innovación narrativa con aparato global)

IDENTIFICACIÓN

ID: MAPAR-S-003
Nombre del caso: "Elon Musk"
Umbral de Riesgo Individual: ●
Fecha de Análisis: 09 de enero de 2026
Fuente: Datos públicos (biografía, empresas, presencia en X, controversias)
Estado: Caso real, no violento, alto escalamiento narrativo

OBJETO ANALÍTICO

Entidad analizada: Sujeto de borde con aparato (individuo como catalizador sistémico).
Tipo de fenómeno: Ingeniería tecno-ideológica.

MiE — CONSTITUCIÓN DEL OBJETO (SÍNTESIS)

Hechos observables: Fundador de múltiples empresas de frontera; alta presencia mediática; captura de infraestructura comunicacional.
Concepto: Arquitecto de ruptura estructural mediante innovación y narrativa.
Patrones: Disrupción serial; uso intensivo de X; controversia como vector.
Estructura: Aparatos corporativos como extensiones operativas.
Intención operativa: Humanidad multiplanetaria, aceleración tecnológica.
Alternativa clave: No intervención = estancamiento sistémico.

ANA (299) — MEMORIA / LINAJE

Telos fundacional: Preservación/expansión de la conciencia humana.
Hitos: Zip2, PayPal, SpaceX, Tesla, X, DOGE.
Linajes simbólicos: Cosmismo ruso, ciencia ficción dura, ingenierismo occidental.
Archivo público / privado: Muy alto público; privado acotado.

POSICIÓN OPERACIONAL (MAPAR-S)

Conquista de sentido: Disenso estructurado no violento.
Medios: Persuasión masiva + coerción simbólica.
Organización: Aparato global.
Blanco/Víctima: Instituciones y marcos normativos.

CLASIFICACIÓN MAPAR-S

Tipo: SBTI — Sujeto de Borde Tecno-Ideológico.
Arquetipo funcional: Rebelde-Creador.

UMBRALES CRÍTICOS

U0: No activado.
U1: Latente.
U2–U7: No activados.

COSMOSEMÍOTICA (LECTURA CUALITATIVA)

ICR: Alto | IRDE: Medio-Alto | IEOS: Alto | IGM-Cos: Alto | PS: Alta

EVALUACIÓN DE RIESGO

Riesgo individual: Bajo.
Riesgo sistémico: Alto.
Contagio: Alto.

SEMÁFORO POR DIMENSIÓN

Dimensión	Verde	Amarillo	Rojo
Riesgo individual	✓		
Riesgo sistémico			✓
Contagio			✓

ACCIÓN RECOMENDADA

Monitoreo narrativo.
Registro en Banco MAPAR-S.
No intervención directa.

ESTADO DEL CASO

Cerrado (caso completo).

CASO MAPAR-S-004 — “CALAMA” — SBR/SBTO

Ataque escolar con planificación incipiente y convergencia temprana en N4

1. IDENTIFICACIÓN DEL CASO

• **ID:** MAPAR-S-004
• **Tipo:** SBR (Primario) / SBTO (Secundario)
• **Nombre del Caso:** “Calama — Hernán Meneses Leal”
• **Umbral de Riesgo (Individual):** ●
• **Fecha de Análisis:** [Completar]
• **Analista(s):** [Completar]
• **Fuente(s):** Prensa nacional, PDI, registros digitales públicos
• **Estado del Caso:** Cerrado (evento consumado)

2. OBJETO ANALÍTICO

• **Entidad Analizada:** Sujeto individual (actor directo)
• **Tipo de Fenómeno:** Ataque violento instrumental con planificación básica y componente imitativo (copycat)

3. MiE — CONSTITUCIÓN DEL OBJETO (SÍNTESIS)

Hechos Observables:
Ataque con arma blanca, gas pimienta y elementos incendiarios en establecimiento educacional; una víctima fatal (inspectora), múltiples heridos; registro previo en video anunciando el ataque; búsquedas asociadas a masacres escolares.
Concepto:
Evento de violencia instrumental dirigida en entorno escolar con prefiguración narrativa.
Patrones:
Planificación básica + exposición previa (video) + referencia a patrones globales (masacres escolares) + ejecución directa.
Causas:
No determinadas en plano estructural (evitar psicologización). Posible convergencia de presión individual + absorción memética.
Estructura:
Sistema de baja sofisticación técnica pero suficiente para ejecutar daño letal; combinación de impulsividad + mínima planificación.
Intención Operativa:
Producción de evento violento con impacto inmediato y potencial resonancia simbólica.
Peso:
Alto en plano individual; medio en plano sistémico; alto potencial de contagio.
Alternativas:
Intervención temprana (detección de señales débiles) podría haber evitado ejecución.
Decisión:
Ejecución directa sin fase de escalamiento prolongado.
Ejecución:
Ataque consumado en entorno escolar.

Secuencia obligatoria validada:
Hechos → Concepto → Patrones → Causas → Estructura → Intención → Peso → Alternativas → Decisión → Ejecución

4. ANA (299) — MEMORIA / LINAJE

• **Telos Fundacional:** No completamente determinado; indicios de externalización violenta como resolución.
• **Hitos / Quiebres:** Publicación previa del ataque (video) → adquisición/preparación → ejecución.
• **Linajes Simbólicos:** Masacres escolares globales (copycat), violencia performativa contemporánea.
• **Archivo Público / Privado:** Parcial (datos en investigación).

5. POSICIÓN OPERACIONAL (MAPAR-S)

• **Conquista de Sentido:** Evento disruptivo inmediato (shock local)
• **Medios:** Violencia directa + elementos auxiliares (gas, incendio)
• **Organización:** Individual
• **Blanco / Víctima:** Comunidad escolar (objetivo accesible)

6. CLASIFICACIÓN MAPAR-S

• **Tipo Principal:** SBR — Sujeto de Borde Radical
• **Secundario:** SBTO (incipiente) — presencia de planificación básica
• **Especialización:** Ataque escolar (copycat con adaptación local)
• **Notas de Consistencia:**
Caso híbrido: baja sofisticación técnica pero clara convergencia estructural en violencia instrumental.

7. UMBRALES CRÍTICOS

• **U0 — Desalmamiento:** ACTIVADO
• **U1 — Justificación del daño:** ACTIVADO (implícito en prefiguración)
• **U2 — Deshumanización:** ACTIVADO (blanco indiferenciado)
• **U3 — Violencia normalizada:** ACTIVADO
• **U4 — Violencia instrumental:** ACTIVADO
• **U5 — Terror como medio:** LATENTE
• **U6 — Escatología:** NO ACTIVADO

Nota: El cruce de U0 ocurre antes del acto observable.

8. COSMOSEMIÓTICA (SÍNTESIS)

• **Plano declarado:** B (estructural) con referencias a A (discurso previo)
• **Variables clave:**

- ICR: Medio (evento convierte shock en sentido local)
- IRDE: Alto (quiebre de límites éticos)
- IEES: Alto (desalineación semiótica previa)
- IDCS: Alto (disociación cognitivo-semántica)
- IGM-Cos: Medio-Alto (potencial memético)
- PS: Media (dependiente de cobertura mediática)
- Ls: Baja (latencia corta)

Lectura Integrada:
Evento de baja latencia con rápida conversión de ruido en impacto local, alto IRDE y potencial de replicación por vía memética.

9. EVALUACIÓN DE RIESGO

• **Riesgo Individual:** Alto (consumado)
• **Riesgo Sistémico:** Medio
• **Contagio:** Alto

10. POST-VDA - SEMÁFORO

Dimensión	Verde	Amarillo	Rojo
Riesgo individual			✓
Riesgo sistémico		✓	
Contagio			✓

• **Escenarios:** Copycat en entornos escolares similares; amplificación mediática incrementa probabilidad.

• **Límites Éticos:** Evitar glorificación, evitar identificación narrativa replicable.

• **Cursos de Acción:** Monitoreo de señales débiles en entornos escolares; protocolos de detección temprana; contención comunicacional.

11. LECCIONES DEL CASO

• La convergencia estructural en N4 puede ocurrir con baja sofisticación técnica.
• La latencia puede ser mínima: detección debe operar en señales débiles.
• El componente memético (copycat) es crítico.
• La radicalidad no ideológica puede derivar en violencia instrumental.
• La prevención depende más de detección estructural que de perfil psicológico.

12. METADATOS

• **Versión de Ficha:** v1.0
• **Uso:** Banco MAPAR-S / Investigación / Docencia

20.- SHIBUMI Y EL ÍNDICE DE IMPACTO ESTRATÉGICO DINÁMICO (IIED)

Comprensión operativa del orden silencioso en sistemas complejos a partir del juego de Go

1. Por qué este anexo es necesario (y por qué no podía estar en el cuerpo principal)

El RMD 2.0 introduce una Metavariable particularmente exigente: el **Índice de Impacto Estratégico Dinámico (IIED)**.

A diferencia de otras métricas del modelo, IIED no mide estados, ni intensidades, ni frecuencias.

- **Mide transformación del campo de juego.**
- **No "qué pasó", sino qué cambió en lo que puede pasar.**

Ese tipo de medición es difícil de explicar con ejemplos políticos o sociales directos, porque allí intervienen demasiadas capas simultáneas: discurso, emociones, medios, sesgos, moralización. El riesgo es que el lector confunda impacto estratégico con ruido visible, justo lo contrario de lo que IIED pretende capturar.

Por esa razón, este anexo se apoya en un dominio radicalmente distinto pero estructuralmente equivalente: el juego de Go.

No como metáfora decorativa, sino como sistema formal donde:

- Las reglas son simples.
- Las consecuencias son complejas.
- Y el impacto real de una acción no se ve de inmediato.

El Go permite mostrar, sin ambigüedad, qué significa alterar un sistema sin destruirlo, y por qué eso es precisamente lo que IIED mide.

2. Qué es *Shibumi* en términos operativos (no estéticos)

Antes de hablar de fórmulas, hay que despejar un malentendido frecuente.

En el RMD 2.0, *Shibumi* no es elegancia, ni sutileza estilística, ni contención emocional. Tampoco es "jugar bonito" o "ser zen".

Shibumi es un modo de operación estratégica con una lógica muy precisa:

- **Producir el máximo efecto sistémico.**
- **Con la mínima violencia local.**
- **Y la máxima coherencia global.**

Una acción *Shibumi* no busca imponerse, sino reordenar.

No busca derrotar al otro, sino hacer que el sistema deje de sostener la posición del otro.

Este punto es crucial: *Shibumi* no actúa contra un actor, actúa sobre el campo en el que ese actor existe.

3. El Go explicado para quien nunca lo jugó (lo esencial)

El Go se juega en un tablero vacío. Dos jugadores colocan piedras alternadamente.

Las piedras no se mueven, no tienen jerarquías, no "atacan" como en el ajedrez. Simplemente ocupan espacio.

La clave está en esto: cada piedra reduce libertades alrededor suyo.

Y cuando un conjunto de piedras queda sin libertad, desaparece.

Pero —y aquí está lo importante— la mayoría de las partidas no se deciden por capturas espectaculares. Se deciden porque, mucho antes, uno de los jugadores queda sin buenas opciones.

Desde fuera, puede parecer que “no pasa nada”.

Desde dentro, el sistema ya está decidido.

Ese desfase entre lo visible y lo estructural es exactamente el territorio de **Índice de Impacto Estratégico Dinámico (IIED)**.

4. Qué significa “impacto” en Go (y por qué no es lo que parece)

En Go, una jugada puede ser:

- Muy visible, agresiva, espectacular y sin embargo estratégicamente mediocre; o
- Discreta, silenciosa, aparentemente irrelevante y sin embargo decisiva a largo plazo.

Una jugada de alto impacto estratégico no es la que gana ahora, sino la que hace inevitable la ganancia futura, aunque nadie la vea todavía.

Esto es fundamental para entender IIED: el impacto no se mide por el daño inmediato, sino por cómo se transforma el espacio de decisiones futuras.

5. La partida como instrumento explicativo (no como análisis personal)

La partida real utilizada (https://online-go.com/game/72063948) entre el autor del RMD y un contrincante de mayor nivel en el juego, sirve aquí únicamente como ilustración concreta de este fenómeno.

- **No importa quién juega.**
- **No importa el resultado numérico.**
- **Importa cómo se juega.**

Desde las primeras jugadas, ocurre algo que contradice la lógica habitual del Go clásico: se colocan piedras en posiciones centrales o poco convencionales, sin buscar territorio inmediato, sin atacar, sin cerrar esquinas.

Para quien no juega Go, pensemos esto así:

- En lugar de cerrar habitaciones una por una, se colocan columnas en puntos que cambian cómo el edificio puede sostenerse en el futuro.
- Nada colapsa de inmediato. Pero la resistencia estructural del edificio completo cambia.

6. Dónde aparece Shibumi en la dinámica concreta de la partida

A lo largo de la partida se observa un patrón consistente:

- **No hay persecución del error ajeno.**
- **No hay castigo inmediato.**
- **No hay respuesta simétrica al ataque.**

Cada jugada responde no al movimiento anterior, sino al estado total del tablero.

Esto es Shibumi en acción: la decisión no se toma desde el estímulo, sino desde la estructura.

El oponente, en cambio, intenta resolver problemas locales: defender aquí, atacar allá, salvar un grupo concreto. Cada una de esas decisiones es comprensible, incluso correcta en el corto plazo. Pero todas juntas estrechan su margen futuro.

El resultado es que, en pocos minutos, la partida termina no por un golpe brillante, sino porque el sistema ya no admite solución para uno de los lados.

7. ¿Cómo la Metavariable IIED explica exactamente este fenómeno

IIED existe para formalizar lo que acabamos de describir. Dicho en lenguaje humano IIED pregunta:

- Después de esta acción, ¿el sistema es más o menos libre para todos los actores involucrados?

Veamos sus componentes conceptualmente, sin matemáticas:

Impacto Estratégico

- No es "gané puntos", sino: ¿esta jugada cambió el balance global del tablero?
- En la partida, muchas jugadas no capturan nada, pero mejoran la posición global futura. Eso es impacto estratégico real.

Simulación (futuro implícito)

- Una jugada *Shibumi* mejora todas las continuaciones razonables.
- No depende de un error del rival.
- En términos humanos: aunque el otro juegue bien, la situación sigue favoreciendo a quien ordena el campo.

Riesgo Adversario

- Aquí el foco no está en el riesgo propio, sino en la escasez de buenas opciones del otro.
- Cuantas menos salidas limpias tiene el rival, mayor es el impacto dinámico.

Hegemonía

- En Go, esto es la fuerza de las convenciones aprendidas.
- Una jugada *Shibumi* suele romper expectativas sin parecer errónea, lo que confunde la lectura tradicional.
- IIED integra todo eso para medir algo muy preciso: cuánto cambió el futuro posible del sistema.

8. Por qué esta partida es un ejemplo de *Shibumi* "letal"

Aquí "letal" no significa violento. Significa definitivo en términos estructurales.

- La partida dura pocos minutos porque el ordenamiento es tan coherente que no deja espacio para la improvisación del otro. No hay épica. No hay clímax. Solo cierre.
- Esto ilustra algo central del RMD 2.0:
- El orden restaurador puede ser más irreversible que la destrucción.
- Y eso es exactamente lo que IIED está diseñado para detectar.

9. Qué debe entender el lector después de este anexo

Si este anexo cumple su función, el lector debería salir con tres comprensiones claras:

1. **Shibumi no es pasividad: es dominio del campo sin violencia.**
2. **IIED no mide gestos visibles, sino transformación del espacio de posibilidades.**
3. **Una acción puede ser decisiva antes de ser evidente.**

El Go permite ver esto sin ideología, sin moralización y sin ruido. Por eso este anexo existe.

- Por eso no agrega variables.
- No modifica fórmulas.
- No amplía el modelo.
- Hace algo más importante: enseña a leer IIED con los ojos correctos.

Porque el RMD 2.0 no fue diseñado para detectar explosiones, sino para reconocer cuándo el orden ya cambió, aunque nadie lo haya notado todavía.

- **Eso es *Shibumi*. Eso es Impacto Estratégico Dinámico.**

10. La fórmula de IIED explicada desde el Go (sin matemáticas, con sentido)

Hasta aquí hemos hablado de impacto estratégico de forma cualitativa.

Pero IIED no es una intuición elegante: es una formalización.

Y este anexo existe precisamente para mostrar que esa formalización tiene sentido incluso fuera del mundo humano.

Recordemos la estructura general de IIED (sin símbolos):

- IIED mide el máximo impacto estratégico posible de una acción
- Considerando qué tan bien ordena el campo,
- Qué futuro abre o cierra,
- Qué tan vulnerable deja al otro,
- Qué tan estable es el sistema,
- Y cuánto rompe o reconfigura la hegemonía previa.

Ahora traduzcamos cada componente al Go, con ejemplos comprensibles.

10.1 índice de Impacto de Liderazgo (IIL → peso estructural de la jugada)

En política, IIL mide arrastre, credibilidad, capacidad de convocar.

En Go, no hay liderazgo personal, pero sí hay algo equivalente: la capacidad de una jugada para organizar el tablero.

Una piedra tiene alto IIL-Go cuando:

- Conecta zonas que antes estaban separadas.
- Reduce múltiples libertades a la vez.
- Hace que varias jugadas futuras “conversen” entre sí.

En la partida analizada, las jugadas iniciales en posiciones no convencionales no buscan territorio, pero ordenan el tablero entero.

Eso es IIL-Go alto: la piedra empieza a “mandar” sin atacar a nadie.

11.2 Índice de Impacto Estratégico (IIEST → ganancia posicional futura)

IIEST no mide puntos, mide posición.

En Go, una jugada tiene alto impacto estratégico cuando:

- **No gana de inmediato.**
- **Pero hace que todas las buenas respuestas del rival sean peores que antes.**

En la partida, varias respuestas del oponente son razonables localmente, pero cada una estrecha el tablero.

El impacto no está en la jugada aislada, sino en cómo cambia el mapa completo.

Eso es exactamente lo que IIED busca capturar: impacto que no se ve, pero se acumula.

11.3 Índice de Riesgo Adversario (IRA → escasez de salidas del rival)

En IIED, el riesgo no es “qué tan peligroso soy yo”, sino qué tan atrapado queda el otro.

En Go esto es muy claro: un jugador pierde cuando ya no tiene buenas opciones, no cuando le capturan piedras.

En la partida:

- El rival sigue jugando.
- Sigue defendiendo.
- Sigue “haciendo cosas”.

Pero en cada jugada es menos libre que la anterior. Tiene menos áreas de influencia, “Moyo” en Go.

Eso es IRA-Go alto: no porque haya amenaza explícita, sino porque el espacio de decisión se colapsa.

11.4 Ponderación Final (PF → estabilidad del sistema)

PF en RMD mide si el sistema puede absorber cambios sin colapsar.

En Go, esto equivale a:

- El tablero aún está abierto.
- Sin errores forzados.
- Sin caos táctico.

La partida no se decide por errores graves del rival. Se decide porque el sistema permanece estable mientras se reorganiza.

Eso es crucial: IIED no premia el caos, premia el orden bajo presión.

11.5 Simulación (V_s' → futuro implícito)

Este es el corazón de IIED.

En términos humanos:

¿Si ambos juegan bien, esta jugada sigue siendo buena?

En Go:

- Una jugada *Shibumi* no depende de un error.
- Funciona incluso si el rival responde correctamente.

Por eso AlphaGo revolucionó el juego: sus jugadas eran buenas aunque el humano defendiera bien.

En la partida analizada, ocurre lo mismo: el oponente no comete errores grotescos, pero el resultado se vuelve inevitable.

Eso es V_s' alto: el futuro ya está determinado.

11.6 Hegemonía (F_Heg → ruptura de expectativas)

En política, F_Heg mide cuánto pesa la narrativa dominante.

En Go, la hegemonía es la tradición de aperturas, josekis, “lo correcto”.

Una jugada *Shibumi*:

- No es absurda.
- No es incorrecta
- Pero no es lo que se espera.

Eso descoloca al rival sin confrontarlo.

En la partida, la apertura en posiciones no canónicas rompe la lectura habitual, no por sorpresa, sino por desplazamiento del marco.

IIED penaliza el impacto cuando la hegemonía es demasiado fuerte, y lo amplifica cuando se la reordena sin ruido.

12. Cómo IIED–Go se conecta directamente con MAPAR-S

Aquí está el punto que faltaba explícitar.

MAPAR-S distingue tipos de sujetos no por intención moral, sino por cómo alteran el equilibrio del sistema.

En particular, identifica un tipo específico: el autor del modelo que fue el caso cero del módulo:

- Sujeto de borde no violento, restaurador de orden, disruptivo en lo formal, pero coherente éticamente y no corrosivo del lazo humano.
- Eso es exactamente lo que vemos en la partida.

Correspondencia directa:

- Sujeto de borde → jugadas no convencionales (borde cognitivo)
- No violento → no captura temprana, no humillación, no castigo
- Restaurador de orden → reducción progresiva del caos decisional
- Alta coherencia ética → victoria sin explotación del error ajeno
- Alta presión sistémica → partida corta, cerrada, irreversible

En términos MAPAR-S:

- No es sujeto sistémico promedio (no reproduce norma),
- No es borde explosivo (no rompe el tablero),
- Es borde estructurante.

IIED permite medir eso, no describirlo poéticamente.

13. Por qué este anexo es clave para entender el RMD 2.0

Sin este anexo, la Metavariable IIED puede parecer:

- Abstracta,
- técnica,
- "demasiado IA".

Con este anexo, queda claro que IIED formaliza algo profundamente humano:

la capacidad de ordenar un sistema
sin destruirlo
y sin pedir permiso.

- Eso es *Shibumi*.

- Eso es borde no violento.

- Eso es lo que MAPAR-S necesitaba mostrar operando, no solo clasificando.

14. Conclusión

El Go no se usa aquí para impresionar. Se usa porque no miente.

- Si IIED funciona en Go.
- Funciona en Política.
- Funciona en crisis.
- Funciona en conflicto.
- Funciona en análisis de borde.

Ley de Validación a través de Go: Shibumi maximiza IIED integrada (∫IIED dt), no pico – victoria por acumulación ética.

En el RMD 2.0, el Contra Proceso gana por impacto sostenido, proyectando al 2030 líderes Shibumi prevaleciendo en asimetrías.

Este anexo no agrega teoría. Demuestra. Y demuestra algo fundamental del RMD 2.0:

El poder más estable no es el que grita, sino el que ordena el campo hasta que no queda alternativa.

Eso no siempre se ve. Pero siempre se siente.

Ejemplo crítico: Sujeto de Borde Antisocial con producción de irreversibilidad

MAPAR-S no explica quién es una persona; permite detectar cuándo un patrón decisional, al interactuar con un sistema, está reduciendo libertades futuras y empujando al conjunto hacia una trayectoria de irreversibilidad.

Situación inicial (estado reversible del sistema)

Un sistema social local —por ejemplo, una comunidad urbana— presenta tensiones normales:

- desconfianza moderada hacia instituciones,
- fragmentación discursiva,
- conflictos latentes pero **no violentos**,
- capacidad institucional todavía funcional.

En términos MAPAR-S:

- El sistema **aún tiene libertades futuras**.
- Existen múltiples trayectorias posibles: reforma, contención, escalamiento o disipación.

Intervención del Sujeto de Borde Antisocial (SB-A)

Aparece un sujeto (individual o micro-celular) con estas características **operativas**:

- No propone una doctrina coherente.
- No busca gobernar ni liderar formalmente.
- No actúa inicialmente con violencia material.
- Opera desde el borde digital, simbólico y narrativo.

Clave: MAPAR-S **no pregunta quién es**, ni qué "traumas" tiene, ni su diagnóstico clínico. Solo observa **qué hace al sistema**.

Patrón decisional observado (no intenciones)

El sujeto ejecuta una secuencia repetida de decisiones:

1. **Introduce relatos incompatibles entre sí**, pero emocionalmente intensos.
2. **Activa micro-conflictos** entre subgrupos que antes no interactuaban.
3. **Señala fallas reales del sistema**, pero siempre de modo que invalida cualquier corrección.
4. **Ridiculiza o deslegitima toda autoridad**, incluso la que intenta responder.
5. **Desaparece y reaparece**, evitando fijar una posición estable.

Nada de esto, aislado, es delito ni violencia.

Efecto estructural (donde MAPAR-S detecta riesgo)

Tras varias iteraciones, el sistema empieza a mostrar señales claras:

- Las instituciones **ya no pueden actuar sin ser interpretadas como agresoras**.
- La población **pierde capacidad de distinguir error de mala fe**.
- Las respuestas moderadas **aumentan la polarización** en lugar de reducirla.
- Los actores sistémicos **entran en gote**: reaccionan tarde y mal.

Aquí ocurre lo decisivo:

El sistema **aún no ha sufrido violencia masiva**, pero **ya perdió libertades futuras**.

En lenguaje MAPAR-S:

- Se instaló un **atari estratégico**.
- El daño es **latente pero estructural**.

Cruce de umbral: irreversibilidad

El sujeto da un paso adicional:

- Incentiva (directa o indirectamente) acciones "ejemplares" de daño limitado (ataques simbólicos, sabotajes menores, amenazas creíbles).
- No importa quién ejecuta el acto.
- Importa que el sistema **se ve obligado a responder con fuerza**.

En ese momento:

- Cualquier respuesta institucional **empeora la situación**.
- La no-respuesta **también la empeora**.
- El sistema entra en una trayectoria donde **todas las salidas son costosas**.

👉 **La irreversibilidad no está en el acto violento**,
👉 **está en la pérdida previa de opciones**.

Por qué este ejemplo explica la frase clave

Volvamos a la afirmación:

MAPAR-S no explica quién es una persona; permite detectar cuándo un patrón decisional, al interactuar con un sistema, está reduciendo libertades futuras y empujando al conjunto hacia una trayectoria de irreversibilidad.

Este caso muestra que:

- MAPAR-S **no necesita saber si el sujeto es "psicópata", "narcisista" o "ideológico"**.
- No necesita saber su biografía.
- No necesita atribuir motivaciones profundas.

Lo único que importa es esto:

¿Las decisiones del sujeto están cerrando caminos futuros del sistema?

Cuando la respuesta es sí, **el riesgo ya está activo**, aunque:

- no haya muertos,
- no haya doctrina,
- no haya líder visible.

Por qué este es un *ejemplo crítico* (y no trivial)

Porque demuestra algo incómodo: El daño más grave **no empieza con la violencia**, empieza cuando el sistema **pierde la capacidad de elegir bien**. Ese es exactamente el tipo de fenómeno que:

- la psicología clínica no puede leer,
- el derecho llega tarde a sancionar,
- la política suele agravar,

- y la astrología simplemente fabula.

MAPAR-S, en cambio:

- **no predice el futuro**,
- **no juzga al sujeto**,
- **no moraliza**,

solo levanta una alerta estructural:

"Desde aquí, el sistema ya no vuelve al mismo lugar."

Nota final para el lector

Este ejemplo deja claro que MAPAR-S:

- **no busca culpables**,
- **no fabrica villanos**,
- **no reemplaza investigación judicial,** sino que permite ver **antes** lo que otros modelos ven **después**: cuándo una interacción está dejando de ser conflictiva y está empezando a ser **irreversible**.

- **IIED permite detectar irreversibilidad estructural antes de la manifestación visible del conflicto.**
- Antes: MAPAR-S detectaba estructura
- Ahora: MAPAR-S + IIED detecta **trayectoria**

Esto cambia todo, porque ahora podemos distinguir:

- **Fenómeno activo**
- **Fenómeno emergente**
- **Fenómeno irreversible**

Lectura estructural del anexo IIED	Traducción cosmosemiótica	Variable crítica: IDSΨ	Rol de IIED dentro de MAPAR-S	Lectura de riesgo	Implicancia clave	Diferenciación crítica	Uso correcto del anexo	Cierre
El anexo demuestra que el impacto estratégico no se mide por eventos visibles, sino por la transformación del espacio de posibilidades del sistema. IIED permite formalizar cuándo una acción altera el campo estructural antes de producir efectos observables, conectando directamente con la lógica de borde del MAPAR-S.	IIED opera como métrica de reorganización del sentido en el tiempo: mide cómo el ruido no solo se convierte en sentido (ICR), sino cómo ese sentido reconfigura el sistema, afectando persistencia (PS), latencia (Ls) y desviación (IRDE). Es una métrica de trayectoria, no de estado.	IDSΨ se relaciona con IIED en su dimensión crítica: mientras IDSΨ detecta la reconfiguración del vínculo con el otro, IIED detecta cuándo esa reconfiguración comienza a cerrar el espacio de decisiones del sistema. Ambos operan en fases distintas del mismo proceso estructural.	IIED permite identificar sujetos de borde estructurante (no destructivo), es decir, aquellos que reordenan el sistema sin colapsarlo. Esto introduce una distinción clave dentro de MAPAR-S: no todo sujeto de borde es degradante; algunos son reorganizadores del campo.	El riesgo no está solo en la violencia o el daño, sino en la pérdida de libertad futura del sistema. IIED permite detectar escenarios donde, aun sin violencia, el sistema entra en trayectorias de irreversibilidad estructural.	El anexo introduce una ampliación crítica del modelo: el poder no se mide por destrucción ni por visibilidad, sino por capacidad de ordenar el campo de forma irreversible. Esto redefine completamente la noción de impacto estratégico.	Se establece una distinción fundamental entre: impacto visible (eventos, crisis) e impacto estructural (IIED). MAPAR-S, complementado con IIED, opera sobre el segundo, no sobre el primero.	Este anexo debe utilizarse como guía de lectura avanzada: permite interpretar cuándo un fenómeno está cambiando el sistema aunque no haya señales evidentes. No es una herramienta de medición directa, sino de comprensión estructural profunda.	El bloque cierra la dimensión dinámica del modelo: MAPAR-S identifica estructuras, mientras IIED explica cómo esas estructuras transforman el sistema en el tiempo. Juntos permiten detectar no solo lo que ocurre, sino lo que ya no podrá ocurrir.

Glosario Técnico de Go / Weiqi

(Uso analítico MAPAR-S — prioridad japonesa, origen chino indicado)

Concepto	Japonés	Chino	Traducción	Explicación analítica (MAPAR-S)
Go / Weiqi	碁・囲碁 (Go / Igo)	围棋 (Wéiqí)	Juego de rodear / condicionar espacio	Modelo formal de conflicto donde **no se gana por destrucción directa**, sino por **reducción progresiva de opciones futuras** del adversario. En MAPAR-S funciona como microscopio para detectar **anti-norma deliberada** vs error.
Tengen	天元 (Tengen)	天元 (Tiānyuán)	Punto central / origen del gradiente	Jugada no territorial que **controla el equilibrio global**. En MAPAR-S equivale a intervención **no local**, capaz de alterar todo el campo sin confrontación directa.
Cruz (Cross opening)	変則中央配置 (uso descriptivo)	非常规中央布局	Disposición central no estándar	Anti-norma explícita que **provoca sesgos cognitivos** en el rival. En análisis social: acción que induce sobre-reacción institucional.
Sente	先手 (Sente)	先手 (Xiānshǒu)	Iniciativa	Capacidad de **forzar respuesta**. En MAPAR-S indica **control del ritmo** del sistema: el otro ya no elige, responde.
Gote	後手 (Gote)	后手 (Hòushǒu)	Respuesta pasiva	Pérdida de agencia. El sujeto o sistema **juega dentro del marco del otro** sin advertirlo.
Moyo	模様 (Moyō)	模样 (Móyàng)	Territorio potencial	Espacio no cerrado que **obliga al rival a decidir mal**. En MAPAR-S: promesa de sentido que actúa como **trampa estructural**.
Influence / Thickness	厚み (Atsumi)	势 (Shì)	Influencia / potencia	Poder **no visible en puntos**, sino en **capacidad futura**. Equivalente a capital simbólico latente.
Atari	当たり (Atari)	打吃 (Dǎchī)	Amenaza inmediata de captura	Umbral **visible**. En MAPAR-S suele ser tardío: cuando aparece, el daño estructural ya ocurrió.
Atari estratégico	—	—	Umbral estructural no visible	Situación donde **todas las opciones son malas**, aunque no haya amenaza explícita. Clave del Shibumi operacional.
Libertades	気 (Ki)	气 (Qì)	Opciones de respiración	Unidad real de poder. MAPAR-S mide **libertades futuras**, no acciones presentes.
Invasión	打ち込み (Uchikomi)	打入 (Dǎrù)	Entrada forzada	Acción que parece valiente pero suele ser **respuesta desesperada**. Indica lectura tardía del tablero.
Reducción	減らし (Hérashi)	减缩	Disminución progresiva	Técnica Shibumi por excelencia: **no confronta**, **estrecha**. En social: erosión silenciosa de margen institucional.
Ataque	攻め (Seme)	攻 (Gōng)	Presión activa	En Go no busca matar, sino **debilitar opciones**. En MAPAR-S: presión sin victimización directa.
Defensa	守り (Mamori)	守 (Shǒu)	Protección	Idealmente invisible. Defensa shibumi es **integrada al ataque**, no fortificación reactiva.
Semeai	攻め合い (Semeai)	对杀	Carrera de capturas	Competencia de libertades. En MAPAR-S: conflicto donde **gana quien leyó antes**, no quien golpea más fuerte.
Joseki	定石 (Jōseki)	定式 (Dìngshì)	Secuencia estándar	Norma aceptada. El jugador Shibumi **la rompe deliberadamente** para forzar rigidez cognitiva ajena.
Anti-joseki	変化 (Henka)	变化 (Biànhuà)	Ruptura de secuencia	Uso consciente de anti-norma. En MAPAR-S equivale a **Norma Invertida como Trampa (NIP)**.
Ko	劫 (Ko)	劫 (Jié)	Ciclo de captura condicionado	Lucha por **tiempo y secuencia**, no por piezas. Analogía directa con escalamiento controlado.
Sacrificio	捨て石 (Suteishi)	弃子	Piedra sacrificada	Pérdida local aceptada para **ganancia global**. Central en perfiles de borde no violentos.
Ojos	眼 (Me)	眼 (Yǎn)	Seguridad vital	Sin "ojos" no hay vida. En MAPAR-S: legitimidad estructural mínima para sostener conflicto.
Vida y muerte	死活 (Shikatsu)	死活	Condición existencial	Determina si una estructura puede sostenerse. En análisis: **viabilidad real**, no retórica.
Peso / Pesadez	重い (Omoi)	重	Rigidez	Posición que pierde flexibilidad. En MAPAR-S: sistema que **responde lento y mal**.
Ligereza	軽い (Karui)	轻	Flexibilidad	Capacidad de absorber presión sin colapsar. Rasgo típico de operadores Shibumi.
Lectura global	全局観 (Zenkyokukan)	全局观	Visión del todo	Capacidad de leer **interacciones sistémicas**, no eventos aislados.
Túnel local	局所読み	局部阅读	Fijación táctica	Error inducido: el rival **gana localmente y pierde el juego**.
Yose	ヨセ (Yose)	收官 (Shōuguān)	Cierre	Momento donde se **cobran irreversibilidades** creadas antes. En MAPAR-S: fase de consolidación.
Rendición	投了 (Tōryō)	认输	Abandono	Ocurre cuando el rival **comprende tarde** que no hay salida. No es derrota táctica, es **derrota cognitiva**.

ANEXO: NUEVAS FÓRMULAS COSMOSEMIÓTICAS: IEES → IDP → IDSΨ

1. Apertura del módulo

El **MAPAR-S** (Módulo de Análisis de Personalidades de Alto Riesgo / Alta Complejidad) constituye uno de los instrumentos analíticos más específicos dentro de la arquitectura del **Modelo de Revolución Molecular Disipada (RMD 2.0)**.

Su función no es describir ideologías, doctrinas o programas políticos, sino **analizar la arquitectura operativa de ciertos sujetos cuya estructura cognitiva y estratégica los convierte en catalizadores potenciales de procesos de conflicto de alta intensidad**.

El módulo surge de una constatación empírica recurrente en el estudio de conflictos contemporáneos: en numerosos procesos de escalamiento —desde movimientos revolucionarios hasta dinámicas de radicalización política o terrorismo— la evolución del conflicto no puede explicarse únicamente por factores estructurales, sociales o económicos. Con frecuencia aparece un tipo particular de actor cuya intervención altera de manera decisiva la dinámica del sistema.

Estos actores no siempre ocupan posiciones institucionales formales, ni necesariamente lideran grandes movimientos. En muchos casos operan desde posiciones marginales, ambiguas o periféricas dentro del sistema social, pero poseen una combinación particular de rasgos cognitivos, estratégicos y psicológicos que les permite **modificar la estructura del conflicto de manera desproporcionada respecto de su posición aparente**.

El MAPAR-S fue desarrollado precisamente para estudiar este tipo de actores.

Su objetivo es responder una pregunta analítica específica:

¿Qué tipo de personalidad de alta complejidad o alto riesgo está encarnando un proceso de radicalización y qué función cumple dentro de la dinámica del conflicto?

Responder esa pregunta exige un enfoque distinto al de los modelos tradicionales de radicalización. Mientras estos suelen centrarse en variables ideológicas o en trayectorias sociales, el MAPAR-S se enfoca en **la estructura operativa del sujeto dentro del sistema**.

En este sentido, el módulo no analiza únicamente lo que un actor declara o piensa, sino **cómo interactúa estratégicamente con el entorno, cómo reorganiza el campo simbólico del conflicto y cómo modifica la percepción de los demás actores del sistema**.

Este desplazamiento del foco analítico es fundamental para comprender fenómenos de escalamiento que, de otro modo, parecen abruptos o inexplicables.

2. ¿Qué es un Sujeto de Borde?

Uno de los conceptos centrales del MAPAR-S es el de **Sujeto de Borde**.

El término designa a aquellos actores cuya relación con el sistema social se sitúa en zonas liminales o periféricas del mismo. No se trata necesariamente de marginalidad social o económica, sino de **posición estructural dentro del campo de interacción del conflicto**.

Los Sujetos de Borde se caracterizan por operar en regiones donde las normas, significados y límites del sistema se vuelven menos estables. Esa posición les otorga una libertad relativa frente a las restricciones que condicionan a los actores plenamente integrados en el sistema.

En términos estratégicos, esto significa que los Sujetos de Borde pueden:

- explorar configuraciones de acción que otros actores no considerarían legítimas o posibles;
- introducir narrativas o interpretaciones radicalmente distintas del conflicto;
- alterar la percepción del sistema respecto de lo que es aceptable, necesario o inevitable.

No todos los Sujetos de Borde constituyen necesariamente un riesgo. Sin embargo, ciertos individuos o colectivos combinan esa posición estructural con rasgos cognitivos y estratégicos que los convierten en **vectores potenciales de escalamiento**.

Es precisamente ese tipo de configuración el que el MAPAR-S busca identificar y analizar.

3. Por qué MAPAR era inevitable dentro del RMD 2.0

El desarrollo del MAPAR-S no fue un añadido arbitrario al RMD 2.0. Surgió como una consecuencia natural del propio modelo.

El RMD describe la dinámica de los procesos de conflicto como fenómenos complejos en los que múltiples factores interactúan de forma no lineal: condiciones sociales, narrativas culturales, estructuras institucionales, percepciones colectivas y dinámicas de legitimación del daño.

Sin embargo, al aplicar el modelo a distintos casos empíricos apareció un patrón recurrente: en muchos procesos de escalamiento existían **actores específicos cuya estructura cognitiva parecía desempeñar un papel desproporcionadamente influyente** en la evolución del sistema.

Estos actores no solo participaban en el conflicto; contribuían a **reconfigurar su arquitectura**.
El RMD permitía describir la dinámica del conflicto, pero necesitaba una herramienta más fina para analizar la función de estos sujetos dentro del sistema. El MAPAR-S nace para cubrir precisamente ese vacío.

En este sentido, el módulo no sustituye al RMD, sino que lo complementa. Mientras el RMD analiza el sistema en su conjunto, el MAPAR-S permite examinar **la estructura operativa de ciertos sujetos cuya intervención puede catalizar cambios críticos dentro del sistema**.

4. Advertencia metodológica

El MAPAR-S no debe confundirse con un instrumento de diagnóstico clínico ni con una herramienta destinada a etiquetar individuos o grupos de forma indiscriminada.
El módulo no pretende clasificar personalidades en términos psicológicos convencionales, ni establecer juicios normativos sobre actores políticos o sociales. Su objetivo es estrictamente analítico: **examinar configuraciones operativas de alto riesgo dentro de sistemas de conflicto complejos**.

Por esta razón, el análisis MAPAR-S exige una aplicación rigurosa y contextualizada. Las categorías del módulo deben utilizarse únicamente cuando exista suficiente evidencia empírica para justificar su empleo, y siempre dentro de un marco analítico más amplio que incluya el estudio del contexto histórico, social y político.

El modelo no sustituye el juicio analítico del investigador. Por el contrario, está diseñado para **estructurar ese juicio**, proporcionando un conjunto de categorías y herramientas que permitan interpretar de manera más sistemática fenómenos de radicalización y escalamiento del conflicto.

5. Función del MAPAR-S dentro del RMD

Dentro de la arquitectura general del RMD 2.0, el MAPAR-S cumple una función específica: **analizar la dimensión personal y cognitiva de los procesos de escalamiento del conflicto**.

Esto implica estudiar cómo ciertas configuraciones de personalidad interactúan con variables sociales, simbólicas y estratégicas para producir dinámicas de radicalización que pueden culminar en violencia organizada.

Las secciones posteriores del módulo desarrollarán con mayor detalle:

- la tipología de sujetos MAPAR-S,
- los mecanismos de conquista ideológica,
- las dinámicas cosmosemióticas del conflicto,
- y la secuencia de umbrales que describe la evolución del proceso desde el **desalmamiento (U0)** hasta las formas más extremas de violencia.

De este modo, el MAPAR-S permite integrar en un mismo marco analítico tres dimensiones fundamentales del conflicto contemporáneo:

- la **estructura cognitiva del actor**,
- la **transformación del campo simbólico**,
- y la **dinámica sistémica del escalamiento**.

2. El Sujeto de Borde

El concepto de **Sujeto de Borde** constituye uno de los pilares fundamentales del módulo MAPAR-S. Sin comprender con precisión esta categoría resulta imposible interpretar correctamente los procesos de radicalización y escalamiento del conflicto que el modelo busca analizar.

En términos generales, un Sujeto de Borde es un actor cuya relación con el sistema social se desarrolla en regiones liminales del mismo, es decir, en zonas donde las normas, los significados y los límites operativos del sistema se vuelven menos estables o menos claros. Visto en una campana de Gauss, el sujeto de borde está en los márgenes de la distribución normal.

La noción de "borde" no debe interpretarse únicamente en sentido geográfico o institucional. No se refiere simplemente a actores marginales, periféricos o excluidos del sistema. Un individuo puede ocupar una posición central dentro de una estructura institucional y, sin embargo, operar cognitivamente como Sujeto de Borde. Del mismo modo, actores socialmente marginales pueden permanecer completamente integrados en los marcos normativos del sistema y no constituir ningún tipo de borde analítico.

El borde, en este contexto, es **una posición estructural dentro del campo de interacción del conflicto**.

En esa posición, el sujeto mantiene una relación particular con el sistema: no se encuentra completamente dentro de sus marcos normativos, pero tampoco completamente fuera de ellos. Opera en una zona intermedia donde la estabilidad de las reglas, las interpretaciones y los límites morales es menor.
Esa posición genera condiciones específicas de acción.

En el borde del sistema, los costos de desviación suelen ser menores, la experimentación estratégica es más probable y la presión de los consensos normativos tiende a debilitarse. Esto permite que determinados actores exploren configuraciones de acción que resultarían impensables para sujetos plenamente integrados en el centro del sistema.

Desde el punto de vista analítico, esta característica tiene consecuencias importantes. Muchos procesos de escalamiento del conflicto comienzan precisamente en estas zonas liminales, donde nuevas narrativas, nuevas formas de legitimación del daño o nuevas estrategias de confrontación pueden surgir antes de difundirse hacia el resto del sistema.

El Sujeto de Borde, por tanto, no es simplemente un actor periférico. Es un actor que opera **en el límite operativo del sistema**, donde se experimentan nuevas configuraciones de sentido y de acción.

2.1 El borde como espacio de experimentación y diversidad

Los sistemas sociales complejos tienden a estabilizar sus estructuras mediante normas, instituciones y consensos interpretativos. Estas estructuras generan previsibilidad, pero también imponen restricciones sobre lo que los actores consideran posible o legítimo.

En las zonas centrales del sistema, estas restricciones suelen ser fuertes. Los actores se encuentran sometidos a múltiples mecanismos de control social, institucional y simbólico que limitan su margen de acción.
En el borde del sistema, en cambio, estas restricciones se debilitan.

Esto convierte al borde en un espacio de experimentación estratégica. Nuevas ideas, narrativas o formas de acción pueden aparecer primero en estas regiones antes de difundirse hacia el resto del sistema. En muchos casos, el borde funciona como una especie de laboratorio social donde se ensayan configuraciones que luego pueden ser adoptadas, transformadas o rechazadas por el sistema en su conjunto.

Esta dinámica no es necesariamente negativa. A lo largo de la historia, muchas innovaciones culturales, políticas o tecnológicas han surgido precisamente en estas zonas de borde.

Sin embargo, el mismo mecanismo que permite la innovación también puede facilitar la aparición de dinámicas de escalamiento conflictivo.

Cuando determinadas configuraciones cognitivas y estratégicas se combinan con la posición estructural del borde, el resultado puede ser la aparición de actores capaces de alterar profundamente la dinámica del sistema.

El MAPAR-S se ocupa precisamente de analizar ese tipo de configuraciones.

2.2 Sujeto de borde y alto riesgo sistémico

No todos los Sujetos de Borde representan un riesgo significativo para el sistema. De hecho, la mayoría de los actores que operan en zonas liminales del sistema no desencadenan procesos de escalamiento radical.

El MAPAR-S se centra en un subconjunto mucho más específico: **las personalidades de alto riesgo y alta complejidad que operan como Sujetos de Borde dentro de sistemas de conflicto**.

Estas personalidades suelen presentar una combinación particular de rasgos:

- alta capacidad estratégica o cognitiva,
- fuerte autonomía respecto de normas convencionales,
- capacidad de reinterpretar marcos simbólicos del conflicto,
- disposición a explorar configuraciones de acción de alto riesgo.

Cuando estos rasgos se combinan con la posición estructural del borde, el sujeto puede transformarse en un **catalizador del conflicto**.

Es importante subrayar que el MAPAR-S no define el riesgo únicamente en términos morales o políticos. El riesgo se entiende aquí en sentido sistémico: la capacidad de un actor para alterar significativamente la dinámica del sistema y aumentar la probabilidad de escalamiento del conflicto.

Desde esta perspectiva, el análisis MAPAR-S no busca determinar si un actor es “bueno” o “malo”, sino **comprender cómo su estructura cognitiva y estratégica interactúa con el sistema para producir determinados efectos**.

2.3 Sujeto de borde y transformación del campo simbólico

Una de las funciones más importantes que pueden desempeñar los Sujetos de Borde dentro de procesos de conflicto es la transformación del campo simbólico.

El conflicto no se desarrolla únicamente en el plano material o institucional. También implica una lucha por la interpretación de la realidad: qué eventos se consideran injustos, qué actores son percibidos como enemigos, qué formas de acción se consideran legítimas.

Los Sujetos de Borde suelen poseer una mayor libertad para experimentar con estas interpretaciones. Al no estar completamente integrados en el centro del sistema, pueden proponer narrativas o marcos interpretativos que desafían directamente las interpretaciones dominantes.

Cuando estas narrativas logran difundirse dentro del sistema, pueden alterar profundamente la percepción colectiva del conflicto. En ciertos casos, pueden contribuir a legitimar formas de acción que anteriormente se consideraban impensables.

Este proceso de transformación simbólica constituye uno de los mecanismos clave mediante los cuales los Sujetos de Borde pueden contribuir al escalamiento del conflicto.

2.4 El Sujeto de Borde como objeto de análisis del MAPAR-S

El objetivo del MAPAR-S no es catalogar a todos los Sujetos de Borde ni explicar todos los procesos de innovación social. Su foco es más específico.

El módulo se centra en **identificar y analizar aquellos Sujetos de Borde cuya estructura cognitiva y estratégica los convierte en potenciales vectores de radicalización y escalamiento del conflicto**.

Para ello, el modelo introduce una serie de herramientas analíticas destinadas a examinar:

- la arquitectura cognitiva del actor,
- su relación con el sistema social,
- su capacidad para reorganizar el campo simbólico del conflicto,
- y su posición dentro de la secuencia de umbrales que describen el proceso de escalamiento.

En las secciones siguientes del módulo se desarrollarán estas herramientas con mayor detalle, comenzando por el análisis de los mecanismos de **Conquista Ideológica**, mediante los cuales determinados Sujetos de Borde intentan reorganizar el campo de significados del sistema.

A través de este enfoque, el MAPAR-S busca ofrecer a los analistas un instrumento que permita comprender con mayor precisión cómo ciertos actores individuales o colectivos pueden actuar como **catalizadores de procesos de radicalización dentro de sistemas sociales complejos**.

3. El Tablero del Conflicto

El análisis de personalidades de alto riesgo o alta complejidad no puede realizarse en abstracto. Ningún actor opera en el vacío. Toda personalidad que el MAPAR-S examine debe ser comprendida **dentro del sistema de interacción en el que actúa**.

Por esta razón, antes de introducir la tipología MAPAR-S resulta necesario establecer el concepto de **Tablero del Conflicto**.

El término se utiliza deliberadamente en sentido estratégico. Así como en juegos complejos —como el ajedrez o el go— el significado de cada movimiento depende de la configuración completa del tablero, del mismo modo el comportamiento de un actor dentro de un sistema social solo puede comprenderse adecuadamente si se analiza en relación con la totalidad del campo de interacción en el que se encuentra.

En el contexto del **RMD 2.0**, el tablero del conflicto corresponde al **sistema dinámico en el que interactúan actores, narrativas, instituciones y percepciones colectivas**. No se trata únicamente de un espacio político o institucional, sino de un campo multidimensional donde confluyen elementos sociales, simbólicos y estratégicos.

Dentro de este tablero, los actores no ocupan posiciones fijas ni desempeñan roles permanentes. Sus posiciones cambian en función de múltiples variables: la evolución del conflicto, la transformación de las narrativas, las respuestas institucionales y las propias decisiones estratégicas de los actores.

El MAPAR-S se inserta en este tablero como un instrumento destinado a analizar **la función que determinadas personalidades desempeñan dentro de esa dinámica**.

3.1 Conflicto como sistema dinámico

El RMD 2.0 describe los procesos de conflicto como sistemas complejos caracterizados por interacciones múltiples y no lineales. En estos sistemas, pequeñas variaciones en determinadas variables pueden producir efectos desproporcionados sobre la evolución del conjunto.

Esta característica es especialmente relevante cuando se analiza la acción de actores individuales o colectivos con estructuras cognitivas particulares. En ciertos contextos, un actor relativamente marginal puede desencadenar transformaciones significativas en la dinámica del conflicto si su intervención altera variables críticas del sistema.

Esto explica por qué algunos procesos de escalamiento parecen, a primera vista, repentinos o inexplicables. Lo que desde el exterior se percibe como un cambio abrupto suele ser el resultado de una acumulación gradual de transformaciones dentro del sistema, que en determinado momento alcanzan un punto crítico.

Desde esta perspectiva, el conflicto no debe entenderse como un fenómeno lineal ni como una simple secuencia de acontecimientos. Debe interpretarse como **un proceso dinámico en el que múltiples actores interactúan dentro de un campo de fuerzas en constante transformación**.

El concepto de tablero del conflicto permite representar analíticamente este campo de interacción.

3.2 Posiciones dentro del tablero

Dentro del tablero del conflicto, los actores pueden ocupar posiciones muy distintas. Algunos operan desde el centro del sistema, integrados en sus estructuras institucionales o normativas. Otros actúan desde posiciones periféricas o marginales.

Los **Sujetos de Borde** ocupan una posición particular dentro de este tablero. No se encuentran completamente integrados en el centro del sistema, pero tampoco operan completamente fuera de él. Su posición liminal les permite interactuar simultáneamente con distintos sectores del sistema y, en algunos casos, actuar como mediadores, catalizadores o disruptores de las dinámicas existentes.

Esta posición estructural explica por qué determinados Sujetos de Borde pueden ejercer una influencia desproporcionada en la evolución del conflicto. Al operar en zonas donde las reglas del sistema son menos rígidas, pueden introducir interpretaciones, narrativas o estrategias que alteran el equilibrio existente.

Sin embargo, la influencia de un Sujeto de Borde depende siempre de su interacción con el resto del tablero. Ningún actor, por sí solo, determina el curso de un conflicto. Incluso las personalidades más influyentes operan dentro de un sistema de restricciones y oportunidades que condiciona sus posibilidades de acción.

El análisis MAPAR-S debe, por tanto, situar siempre al sujeto examinado dentro de la configuración específica del tablero en el que actúa.

3.3 Narrativas y estructura del tablero

Una característica esencial del tablero del conflicto es que su estructura no se define únicamente por posiciones institucionales o recursos materiales. Las **narrativas** desempeñan un papel igualmente importante.

Las narrativas determinan cómo los actores interpretan los acontecimientos, cómo identifican aliados y enemigos, y qué formas de acción consideran legítimas o necesarias. En muchos casos, la transformación del conflicto comienza con una transformación de estas narrativas.

Los Sujetos de Borde suelen desempeñar un papel significativo en este proceso. Al operar en zonas liminales del sistema, pueden experimentar con nuevas interpretaciones del conflicto y proponer marcos narrativos que desafían las interpretaciones dominantes.

Cuando estas narrativas logran difundirse dentro del sistema, pueden alterar profundamente la configuración del tablero. Actores que anteriormente se percibían como adversarios legítimos pueden comenzar a ser considerados enemigos existenciales. Formas de acción que antes se consideraban inaceptables pueden empezar a percibirse como necesarias.

En este punto, el conflicto entra en una dinámica distinta.

El MAPAR-S presta especial atención a estos procesos porque suelen preceder a las fases más visibles del escalamiento.

3.4 El tablero y el análisis MAPAR-S

El concepto de tablero del conflicto cumple una función metodológica esencial dentro del módulo. Permite recordar que el análisis de personalidades de alto riesgo o alta complejidad solo tiene sentido **en relación con el sistema en el que esas personalidades operan**.

El MAPAR-S no pretende explicar el conflicto únicamente a partir de características individuales. Su objetivo es comprender **cómo ciertas estructuras cognitivas interactúan con el sistema social para producir determinados efectos dentro del tablero del conflicto**.

Esta interacción entre actor y sistema constituye el núcleo del análisis.

En las secciones siguientes del módulo se examinarán con mayor detalle los mecanismos mediante los cuales determinados Sujetos de Borde intentan modificar la estructura del tablero. Uno de los más importantes es el proceso de **Conquista Ideológica**, mediante el cual ciertos actores buscan reorganizar el campo simbólico del conflicto.

El análisis de estos mecanismos permitirá comprender cómo determinadas configuraciones cognitivas pueden transformar progresivamente el tablero del conflicto y preparar el terreno para fases más avanzadas de escalamiento.

4. Conquista Ideológica

Dentro del tablero del conflicto descrito en el apartado anterior, los actores no solo compiten por recursos materiales o posiciones institucionales. También compiten por algo igualmente decisivo: **la capacidad de definir el significado del conflicto**.

El término **Conquista Ideológica** se utiliza en el MAPAR-S para describir el proceso mediante el cual determinados actores intentan reorganizar el campo simbólico del sistema con el fin de alterar la percepción colectiva de la realidad y, con ello, modificar las posibilidades de acción dentro del tablero.

En este contexto, la ideología no se entiende únicamente como un conjunto de doctrinas políticas o filosóficas.

Se refiere más ampliamente a **un marco interpretativo que define cómo se perciben los acontecimientos, cómo se identifican los enemigos y qué formas de acción se consideran legítimas o necesarias**.
La conquista ideológica consiste, por tanto, en **imponer o difundir un marco interpretativo capaz de reorganizar el significado del conflicto**.

Este proceso puede adoptar múltiples formas: desde la elaboración de nuevas narrativas históricas hasta la redefinición del lenguaje con el que se describen los actores, los acontecimientos y los objetivos del conflicto. En todos los casos, el objetivo estratégico es el mismo: **alterar el modo en que el sistema interpreta la realidad**.

Cuando esta transformación interpretativa tiene éxito, el tablero del conflicto puede reorganizarse de manera profunda. Actores que antes se percibían como adversarios legítimos pueden comenzar a ser considerados enemigos absolutos; acciones que antes se consideraban impensables pueden empezar a percibirse como inevitables o moralmente justificadas.

Desde el punto de vista del MAPAR-S, este proceso es fundamental porque constituye una de las principales vías mediante las cuales los Sujetos de Borde pueden influir en la dinámica del sistema.

4.1 La conquista ideológica como proceso estratégico

La conquista ideológica no es necesariamente un proceso espontáneo. En muchos casos se desarrolla de forma deliberada y estratégica.

Los actores que buscan reorganizar el campo simbólico del conflicto suelen emplear distintos recursos para difundir sus marcos interpretativos: discursos políticos, producción cultural, activismo social, redes de comunicación o propaganda. A través de estos medios intentan construir narrativas que redefinan los elementos fundamentales del conflicto.

Entre los elementos que suelen ser objeto de transformación narrativa se encuentran:

- la interpretación del pasado y de los acontecimientos históricos;
- la definición de la identidad colectiva;
- la identificación de aliados y enemigos;
- la legitimidad o ilegitimidad de determinadas formas de acción.

percepción colectiva de la realidad. Lo que inicialmente aparece como una interpretación marginal puede convertirse con el tiempo en un marco interpretativo ampliamente compartido.
En este punto, la conquista ideológica ha logrado su objetivo principal: **modificar el campo de significados dentro del cual los actores toman decisiones**.

4.2 Dos formas de conquista ideológica

El MAPAR-S distingue dos formas fundamentales de conquista ideológica. Esta distinción es importante porque ambas pueden conducir a dinámicas de escalamiento, aunque lo hacen mediante mecanismos distintos.

Conquista ideológica positiva

- La primera forma puede describirse como **conquista ideológica positiva**. En este caso, el actor intenta reorganizar el campo simbólico del sistema proponiendo **un nuevo marco interpretativo que sustituya al existente**.

- Este nuevo marco suele ofrecer una narrativa coherente del conflicto, una reinterpretación del pasado y una visión clara del futuro deseado. El objetivo es reemplazar gradualmente el sistema de significados dominante por uno nuevo que legitime determinadas formas de acción.

- Históricamente, muchos movimientos políticos o revolucionarios han empleado esta estrategia. Al proponer una nueva interpretación del mundo y del conflicto, buscan movilizar a los actores del sistema en torno a una visión alternativa de la realidad.

Conquista ideológica negativa

- La segunda forma puede describirse como **conquista ideológica negativa**. En este caso, el actor no intenta necesariamente imponer un nuevo marco interpretativo coherente. En lugar de ello, busca **desestabilizar o erosionar el sistema de significados existente**.

- Este tipo de estrategia puede consistir en cuestionar sistemáticamente las narrativas dominantes, relativizar las categorías morales del sistema o introducir interpretaciones contradictorias que debiliten la coherencia del marco simbólico existente.

- Cuando esta estrategia tiene éxito, el resultado puede ser una creciente **incertidumbre interpretativa** dentro del sistema. Los actores ya no comparten un marco común para interpretar los acontecimientos, lo que puede facilitar la aparición de dinámicas de confrontación o radicalización.

4.3 Conquista ideológica y dinámica del conflicto

Tanto la conquista ideológica positiva como la negativa pueden alterar significativamente la dinámica del conflicto.

En el primer caso, el sistema puede reorganizarse en torno a un nuevo marco interpretativo que redefine los objetivos y los límites de la acción política o social. En el segundo, la erosión del marco simbólico existente puede generar un entorno de incertidumbre interpretativa donde distintas narrativas compiten por definir la realidad.

En ambos casos, el resultado puede ser una transformación progresiva del tablero del conflicto.
Desde la perspectiva del MAPAR-S, estos procesos son especialmente relevantes porque suelen preceder a las fases más avanzadas del escalamiento. Antes de que aparezcan formas abiertas de confrontación, suele producirse una transformación del campo simbólico que redefine cómo se perciben los actores, los acontecimientos y las opciones de acción.

Comprender este proceso es esencial para analizar la evolución del conflicto.

4.4 Conquista ideológica y Sujeto de Borde

Los Sujetos de Borde desempeñan con frecuencia un papel importante en los procesos de conquista ideológica. Su posición liminal dentro del sistema les permite experimentar con nuevas narrativas o reinterpretaciones del conflicto con mayor libertad que los actores plenamente integrados en el centro del sistema.

En algunos casos, estos actores pueden convertirse en **vectores de difusión de nuevas interpretaciones** que gradualmente se extienden hacia el resto del sistema.

Cuando estas narrativas logran modificar la percepción colectiva del conflicto, el tablero puede reorganizarse de manera significativa. La redefinición del enemigo, la reinterpretación del pasado o la legitimación de nuevas formas de acción pueden alterar profundamente la dinámica del sistema.

Por esta razón, el MAPAR-S presta especial atención a la interacción entre Sujetos de Borde y procesos de conquista ideológica. Esta interacción constituye uno de los mecanismos más importantes mediante los cuales el conflicto puede transformarse y escalar dentro de sistemas sociales complejos.

4.5 Conquista ideológica y fases posteriores del análisis

El estudio de la conquista ideológica constituye un paso intermedio dentro del análisis MAPAR-S. Permite comprender cómo determinados actores intentan reorganizar el campo simbólico del conflicto antes de que aparezcan manifestaciones más visibles de escalamiento.

En las secciones siguientes del módulo se examinarán con mayor detalle las variables cosmosemióticas que permiten analizar la estabilidad o erosión de estos marcos interpretativos. Estas variables permitirán comprender cómo la transformación del campo simbólico puede contribuir a la aparición de configuraciones cognitivas y sociales que faciliten el cruce del **Umbral Cero (U0)** del proceso de escalamiento.

De este modo, el análisis de la conquista ideológica se conecta directamente con el estudio de la **génesis del desalmamiento**, que constituye uno de los puntos críticos del modelo.

5. Cosmosemiótica del Conflicto

Los procesos de conflicto no se desarrollan únicamente en el plano material, institucional o estratégico. También se desarrollan en el plano del **sentido**. Los actores que participan en un conflicto interpretan continuamente la realidad que los rodea: atribuyen significados a los acontecimientos, identifican responsables, definen aliados y enemigos y evalúan qué acciones consideran legítimas o necesarias.

El conjunto de estos procesos interpretativos constituye lo que puede denominarse **ecosistema semiótico del conflicto**.

La **cosmosemiótica**, en el marco del RMD 2.0, se ocupa precisamente de analizar ese ecosistema. Su objetivo es estudiar cómo se organiza el sistema de significados dentro del cual los actores interpretan la realidad y toman decisiones.

Desde esta perspectiva, el conflicto no se entiende solo como una disputa por recursos o poder, sino también como una **competencia por la organización del sentido**.

5.1 Lenguaje, señal y ruido

Toda comunicación dentro de un sistema social contiene dos componentes fundamentales: **señal** y **ruido**.
La señal corresponde al contenido explícito del mensaje: aquello que el emisor intenta comunicar de manera relativamente clara. El ruido, en cambio, incluye todos los elementos contextuales, ambiguos o interpretativos que acompañan al mensaje y que pueden alterar o modificar su significado.

En sistemas sociales complejos, la comunicación nunca es completamente transparente. Los mensajes se interpretan dentro de contextos culturales, emocionales y políticos que influyen en la manera en que son comprendidos por los distintos actores. Por esta razón, el análisis del conflicto requiere prestar atención no solo al contenido explícito de los discursos, sino también a **las condiciones interpretativas dentro de las cuales esos discursos circulan**.

La cosmosemiótica permite examinar precisamente esta interacción entre señal y ruido.

5.2 Estabilidad del sistema de significados

Un sistema social relativamente estable suele compartir ciertos marcos interpretativos comunes. Aunque existan desacuerdos políticos o culturales, los actores comparten un conjunto básico de significados que les permite interpretar los acontecimientos de manera compatible.

Estos marcos interpretativos comunes funcionan como una especie de **infraestructura semiótica del sistema**.
Permiten que los actores comprendan los acontecimientos dentro de categorías relativamente estables: qué constituye una injusticia, qué se considera una amenaza, qué formas de acción se consideran legítimas.
Cuando esta infraestructura semiótica se mantiene estable, los conflictos suelen permanecer dentro de límites relativamente previsibles. Las disputas pueden ser intensas, pero se desarrollan dentro de un marco compartido de significados.

Sin embargo, en determinadas circunstancias esta infraestructura puede comenzar a deteriorarse.
Cuando los actores dejan de compartir marcos interpretativos comunes, la capacidad del sistema para interpretar colectivamente los acontecimientos se debilita. Distintos grupos pueden comenzar a percibir la realidad de formas radicalmente distintas, lo que dificulta la resolución de conflictos y aumenta la probabilidad de escalamiento.

La cosmosemiótica analiza precisamente estos procesos de **estabilidad o erosión del sistema de significados**.

5.3 Polisemia e integración del sentido

Los sistemas sociales complejos no requieren necesariamente interpretaciones únicas o uniformes para mantenerse estables. De hecho, cierto grado de pluralidad interpretativa puede resultar beneficioso para el sistema.

Este fenómeno puede describirse mediante el concepto de **polisemia**: la capacidad de un sistema simbólico para albergar múltiples interpretaciones sin perder su coherencia básica.
Cuando la polisemia se mantiene dentro de ciertos límites, el sistema puede integrar distintas perspectivas sin fragmentarse. Los actores pueden interpretar los acontecimientos de maneras distintas, pero siguen compartiendo un marco general que permite la interacción social.

Sin embargo, cuando la pluralidad interpretativa supera la capacidad integradora del sistema, puede producirse una **fragmentación semiótica**. En este punto, los distintos actores ya no comparten un marco común para interpretar la realidad.

Este tipo de fragmentación puede desempeñar un papel importante en los procesos de escalamiento del conflicto.

5.4 Erosión del sistema de significados

Cuando el sistema de significados comienza a erosionarse, aparecen varias señales características.

- Los actores pueden experimentar crecientes dificultades para interpretar los acontecimientos dentro de categorías compartidas.

- Las narrativas dominantes pueden perder credibilidad o coherencia. Las interpretaciones del conflicto pueden volverse cada vez más divergentes entre distintos grupos del sistema.

- En este contexto, la incertidumbre interpretativa tiende a aumentar. Los actores pueden sentirse desorientados respecto de la naturaleza del conflicto o de las acciones que consideran legítimas.

- Esta situación puede generar condiciones favorables para la aparición de narrativas más radicales o simplificadoras que prometen ofrecer interpretaciones claras de la realidad.

En muchos procesos históricos de escalamiento del conflicto, la erosión del sistema de significados ha precedido a fases más visibles de radicalización.

5.5 Cosmosemiótica y dinámica del conflicto

El análisis cosmosemiótico permite comprender cómo los procesos de transformación del sentido pueden influir en la evolución del conflicto.

- Cuando el sistema de significados permanece relativamente estable, las disputas tienden a desarrollarse dentro de límites normativos reconocidos por la mayoría de los actores. Sin embargo, cuando esos marcos interpretativos se debilitan, el conflicto puede entrar en una dinámica distinta.

- En ese contexto, determinadas narrativas pueden adquirir una influencia desproporcionada sobre la percepción colectiva del conflicto. Actores que ofrecen interpretaciones radicales o simplificadoras pueden ganar terreno si logran proporcionar a los demás actores un marco claro para interpretar una realidad que perciben como cada vez más confusa.

- Este proceso puede alterar profundamente el tablero del conflicto.

La cosmosemiótica no pretende explicar por sí sola el origen de la radicalización, pero permite identificar **condiciones estructurales dentro del sistema de significados que pueden favorecer su aparición**.

5.6 Conexión con el análisis MAPAR-S

El estudio del ecosistema semiótico del conflicto prepara el terreno para el siguiente paso del análisis MAPAR-S.

En la sección siguiente se examinará cómo la erosión del sistema de significados puede interactuar con la estructura cognitiva de determinados actores para producir transformaciones más profundas dentro del sistema.

Este proceso culmina en la aparición del **Umbral Cero (U0)**, que en el MAPAR-S describe el momento en que la percepción del otro como sujeto se transforma en una percepción del otro como objeto funcional del conflicto.

Para comprender cómo se produce esa transición es necesario analizar la secuencia que conecta la erosión semiótica con la transformación de la estructura psíquica del actor.
Ese análisis constituye el objeto del siguiente apartado del módulo.

6. Génesis del U0 — Cosmosemiótica Cognitiva del Desalmamiento

Hasta este punto del módulo se han establecido tres elementos fundamentales:

1. La existencia de **Sujetos de Borde** capaces de operar en zonas liminales del sistema.

2. La dinámica del **tablero del conflicto**, donde interactúan actores, narrativas y percepciones colectivas.

3. El papel de la **conquista ideológica** y la **transformación del campo simbólico** en la evolución del conflicto.

Sin embargo, estas piezas aún no responden completamente a una pregunta crucial para el análisis de procesos de radicalización:

¿En qué momento el conflicto atraviesa el umbral en el cual el otro deja de ser percibido como sujeto y pasa a convertirse en objeto funcional del conflicto?

Ese momento constituye lo que el MAPAR-S denomina **Umbral Cero (U0)**.

El U0 no corresponde aún a la violencia abierta, ni siquiera a su justificación explícita. Es anterior a ambos fenómenos. Representa el punto en que la arquitectura moral interna del sujeto deja de ofrecer resistencia suficiente a la cosificación del otro.

En versiones anteriores del módulo, este umbral se describía principalmente en términos conceptuales. El modelo podía reconocer sus manifestaciones, pero no disponía todavía de una cadena métrica que permitiera modelar con precisión **la formación interna del desalmamiento**. La expansión cosmosemiótica del RMD 2.0 permite ahora cerrar ese vacío.

6.1 Lenguaje, psique y conflicto

La hipótesis fundamental de este submódulo es que el desalmamiento no aparece de manera repentina ni exclusivamente como resultado de factores políticos o emocionales. Surge a partir de una **cadena estructural que conecta tres planos distintos**:

- el plano **semiótico** (estructura del lenguaje y del sentido),
- el plano **psíquico** (estructura cognitiva y moral del sujeto),
- y el plano **conflictivo** (hostilidad dirigida hacia el otro).

En términos analíticos, esta cadena puede describirse como una secuencia de transformaciones progresivas:

1. **Erosión de la estructura semiótica**: El lenguaje comienza a perder su capacidad de conectar de manera estable las palabras con los referentes que nombran.

2. **Desconfiguración de la estructura psíquica**: La pérdida de referencias estables comienza a afectar la coherencia interna del sujeto.

3. **Convergencia con hostilidad dirigida**: La psique desconfigurada converge con un marco de hostilidad que legitima el daño hacia el otro.

El resultado final de esta secuencia es el **desalmamiento operativo**.

6.2 El papel de la cosmosemiótica

La cosmosemiótica permite observar esta secuencia porque analiza el sistema de significados dentro del cual operan los actores.

El lenguaje no es simplemente un instrumento de comunicación. Es también el **medio a través del cual los seres humanos organizan su percepción de la realidad y establecen límites morales respecto de los demás**.

Cuando el sistema de significados permanece relativamente estable, el lenguaje ayuda a sostener la distinción entre sujeto y objeto, entre adversario y enemigo, entre conflicto y destrucción.

Pero cuando la estructura semiótica comienza a erosionarse, estas distinciones pueden debilitarse.

El resultado no es necesariamente inmediato ni automático. Muchos sistemas simbólicos poseen una gran capacidad de absorber ambigüedad y reinterpretación. Sin embargo, cuando la erosión del sentido supera ciertos límites, el lenguaje deja de funcionar como estructura orientadora.

En ese punto, el sistema entra en una zona de vulnerabilidad.

6.3 De la erosión del sentido a la vulnerabilidad psíquica

Una característica fundamental de los sistemas humanos es que la estabilidad psicológica depende, en gran medida, de la estabilidad de los marcos simbólicos dentro de los cuales los individuos interpretan la realidad.

Cuando esos marcos permanecen relativamente coherentes, las personas pueden integrar experiencias contradictorias sin perder su capacidad de orientación moral y cognitiva.

Sin embargo, cuando el sistema de significados se vuelve demasiado inestable o contradictorio, esta capacidad integradora puede comenzar a debilitarse.

El sujeto puede experimentar:

- pérdida de criterios interpretativos estables,
- creciente ambigüedad respecto de la naturaleza del conflicto,
- debilitamiento de distinciones morales previamente aceptadas.

Este estado no corresponde necesariamente a una patología clínica. Se trata de una **vulnerabilidad estructural de la arquitectura psíquica frente a sistemas simbólicos altamente erosionados o simplificados**.

En ese contexto, determinadas narrativas que ofrecen interpretaciones radicalmente simplificadas del mundo pueden resultar particularmente atractivas.

6.4 La convergencia con la hostilidad

La erosión semiótica y la desconfiguración psíquica, por sí solas, no producen necesariamente desalmamiento. Un sujeto puede vivir en un entorno simbólicamente fragmentado sin convertirse por ello en un actor de violencia o radicalización.

El elemento decisivo aparece cuando esa vulnerabilidad psíquica converge con **un marco de hostilidad dirigida**.

Cuando el otro es interpretado sistemáticamente como amenaza, obstáculo o enemigo existencial, la psique desconfigurada puede dejar de ofrecer resistencia suficiente a la cosificación del otro.

En ese punto, el sistema moral interno se debilita lo suficiente como para permitir la aparición de formas de acción previamente impensables.

Este es el momento que el MAPAR-S identifica como **cruce del Umbral Cero (U0)**.

6.5 Formalización cosmosemiótica del proceso

La expansión cosmosemiótica del RMD 2.0 permite modelar esta secuencia mediante tres índices interrelacionados:

- **IEES — Índice de Erosión de Estructura Semiótica**: Detecta la pérdida de estabilidad en la relación entre signo y referente.

- **IDP — Índice de Desconfiguración Psíquica**: Detecta cuándo la erosión semiótica comienza a afectar la estabilidad cognitiva del sujeto.
- **IDSΨ — Índice de Desalmamiento Semiótico**: Detecta la convergencia entre desconfiguración psíquica y hostilidad dirigida.

Estas métricas no reemplazan el análisis cualitativo del conflicto. Funcionan como **instrumentos de observación estructural** que permiten identificar condiciones que favorecen la aparición del desalmamiento.

6.6 El Umbral Cero como transición estructural

La incorporación de estas métricas permite comprender el U0 de una manera más precisa.

- El desalmamiento no aparece de manera repentina. Se desarrolla a través de una secuencia de transformaciones que afectan progresivamente la estructura del sentido, la arquitectura psíquica y la percepción del otro.

- Cuando estas transformaciones convergen, el sistema puede atravesar una **transición estructural**.

- A partir de ese momento, el conflicto entra en una dinámica distinta. Las barreras morales internas que anteriormente limitaban determinadas formas de acción comienzan a debilitarse, lo que aumenta la probabilidad de escalamiento hacia fases más avanzadas del conflicto.

- El MAPAR-S no interpreta este proceso como un determinismo mecánico. No todos los sistemas que experimentan erosión semiótica o fragmentación interpretativa desembocan en desalmamiento.

- Sin embargo, la presencia simultánea de estas condiciones aumenta significativamente el riesgo de que el sistema atraviese el Umbral Cero.

6.7 Función de este submódulo dentro del MAPAR-S

La incorporación de la cosmosemiótica cognitiva del desalmamiento cumple una función específica dentro del flujo analítico del módulo.

Su objetivo no es sustituir la taxonomía MAPAR ni los umbrales de escalamiento, sino **proporcionar una capa adicional de inteligibilidad sobre el estado interno del sistema y del sujeto analizado**.

En términos operativos, el submódulo permite observar:

- la estabilidad o erosión del sistema de significados del conflicto,
- la vulnerabilidad cognitiva de determinados actores,
- y la convergencia de esa vulnerabilidad con marcos de hostilidad dirigida.

Esta información permite al analista comprender con mayor profundidad **cómo y por qué determinados Sujetos de Borde pueden cruzar el Umbral Cero del proceso de radicalización**.

En las secciones siguientes se desarrollarán con mayor detalle los índices que componen esta cadena analítica y su integración dentro del protocolo MAPAR-S.

7. IEES — Índice de Erosión de Estructura Semiótica

La primera variable de la cadena cosmosemiótica del desalmamiento es el **Índice de Erosión de Estructura Semiótica (IEES)**.

Su función es detectar el punto en que el lenguaje comienza a perder la capacidad de sostener una relación estable entre los signos y los referentes que nombran. Este fenómeno no implica necesariamente manipulación deliberada ni propaganda consciente. Puede surgir de múltiples procesos culturales, políticos o comunicacionales que, acumulados en el tiempo, alteran la estabilidad del sistema de significados dentro del cual los actores interpretan la realidad.

El IEES permite observar ese fenómeno **antes de que aparezcan manifestaciones visibles de radicalización o violencia**.

En términos simples, el índice mide **cuánto se debilita el vínculo entre palabras y realidad dentro de un determinado corpus discursivo**.

Cuando ese vínculo permanece relativamente estable, el sistema semiótico continúa ofreciendo a los actores un marco de orientación compartido. Cuando comienza a erosionarse, las palabras dejan de funcionar como puntos de referencia comunes y el sistema entra en una zona de incertidumbre interpretativa.

7.1 Definición conceptual

En el marco del RMD 2.0, la estructura semiótica básica puede representarse como una relación triádica:

Sujeto → Objeto → Significado

El lenguaje permite al sujeto nombrar y categorizar el mundo. A través de ese proceso, los actores pueden interpretar acontecimientos, identificar responsables y establecer límites morales respecto de los demás.

Cuando la relación entre signo y referente permanece estable, el sistema semiótico funciona como una estructura orientadora. Incluso en contextos de conflicto intenso, los actores comparten un conjunto mínimo de significados que les permite interpretar los acontecimientos dentro de categorías reconocibles.

La erosión semiótica aparece cuando esa relación comienza a deteriorarse.

Las palabras siguen circulando, pero su capacidad de fijar referentes se debilita. Los significados se vuelven cada vez más ambiguos, contradictorios o dependientes del contexto interpretativo de cada actor.

El IEES cuantifica ese proceso.

7.2 Definición operativa

El Índice de Erosión de Estructura Semiótica se define como una función de dos variables previamente introducidas dentro de la cosmosemiótica del RMD 2.0:

- **INR — Índice de No-Ruido / distancia interpretativa**, que mide la brecha entre lo que se comunica y lo que se comprende.
- **IAS_X — Índice de Acoplamiento Señal/Ruido**, que mide la proporción de señal semántica explícita en relación al ruido contextual.

La relación entre estas variables permite estimar el grado de estabilidad de la estructura semiótica.

$$\boldsymbol{IEES = INR \times (1 - IAS_X)}$$

La lógica de la ecuación es directa.

- Si el **INR aumenta**, la distancia entre mensaje y significado interpretado se amplía.
- Si el **acoplamiento señal/ruido disminuye**, el mensaje explícito queda cada vez más diluido en el ruido contextual.
- Cuando ambos fenómenos se combinan, la capacidad del lenguaje para sostener referencias estables comienza a deteriorarse.
- El IEES mide precisamente ese punto de convergencia.

7.3 Interpretación analítica

El IEES no mide radicalización ni violencia. Mide una condición estructural previa: **la estabilidad o inestabilidad del sistema semiótico dentro del cual los actores interpretan el conflicto**.

En términos operativos, pueden distinguirse tres zonas interpretativas:

- **IEES bajo**: El sistema semiótico mantiene un anclaje referencial relativamente estable. Los actores pueden discrepar sobre la interpretación de los acontecimientos, pero comparten categorías básicas de significado.
- **IEES medio**: Comienza a observarse una creciente divergencia interpretativa entre distintos actores del sistema. Las narrativas del conflicto se vuelven más fragmentadas y aparecen disputas sobre el significado de términos fundamentales.
- **IEES alto**: La relación entre signos y referentes se vuelve altamente inestable. Los actores operan dentro de marcos interpretativos radicalmente distintos y el sistema pierde gran parte de su capacidad para sostener significados compartidos.

En este punto, el sistema entra en una zona de **vulnerabilidad semiótica**.

7.4 Ambigüedad creativa y erosión estructural

Una de las precauciones metodológicas más importantes en el uso del IEES consiste en no confundir **complejidad simbólica con erosión semiótica**.

Muchos sistemas culturales altamente sofisticados —como la literatura, la religión o ciertas tradiciones filosóficas— operan deliberadamente con niveles elevados de ambigüedad y polisemia. Sin embargo, estos sistemas suelen mantener marcos interpretativos que permiten integrar esa complejidad sin destruir la estructura del sentido.

Por esta razón, el IEES debe interpretarse siempre en relación con la **capacidad polisémica del sistema**, variable que será introducida en la sección siguiente mediante el índice **Ceff**.

Un discurso puede presentar altos niveles de ambigüedad sin producir erosión estructural si el sistema simbólico posee suficiente capacidad integradora.

La erosión aparece cuando la ambigüedad supera esa capacidad.

7.5 Función del IEES dentro del MAPAR-S

Dentro del flujo analítico del MAPAR-S, el IEES cumple la función de **sensor temprano de vulnerabilidad semiótica**.

- No clasifica aún al actor como radicalizado ni activa por sí solo los umbrales de escalamiento del conflicto. Sin embargo, permite detectar condiciones estructurales dentro del ecosistema simbólico que pueden facilitar la aparición de dinámicas más peligrosas.

- Cuando el IEES se mantiene bajo, el sistema de significados continúa ofreciendo una base relativamente estable para la interacción social.

- Cuando el IEES aumenta de manera sostenida, el sistema entra en una zona donde las interpretaciones del conflicto comienzan a divergir profundamente. En ese contexto, determinadas narrativas radicales pueden adquirir mayor influencia sobre actores cuya estructura cognitiva se vuelve más vulnerable.

- Este proceso constituye el primer paso de la cadena que conduce a la **génesis del U0**.

7.6 Transición hacia el siguiente nivel analítico

El IEES describe únicamente la dimensión semiótica del proceso. Indica cuándo el lenguaje comienza a perder su capacidad de sostener referencias estables, pero no describe todavía el efecto de esa erosión sobre la estructura psíquica del sujeto.

Para comprender cómo la inestabilidad del sistema de significados puede afectar la arquitectura cognitiva de los actores es necesario introducir una segunda variable: el **Índice de Desconfiguración Psíquica (IDP)**.

Esta variable permitirá observar cuándo la erosión semiótica deja de ser simplemente una característica del entorno discursivo y comienza a afectar la estabilidad cognitiva del sujeto analizado.

Ese análisis constituye el objeto del siguiente apartado.

8. IDP — Índice de Desconfiguración Psíquica

El **Índice de Desconfiguración Psíquica (IDP)** representa el segundo nivel de la cadena cosmosemiótica del desalmamiento. Mientras que el **IEES** permite observar la estabilidad o erosión del sistema de significados dentro del cual circula el conflicto, el IDP permite examinar **el impacto de esa erosión sobre la arquitectura cognitiva del sujeto**.

La diferencia entre ambas métricas es fundamental.
El IEES describe una condición del **ecosistema semiótico** en el que operan los actores. El IDP describe, en cambio, **la respuesta estructural de la psique frente a ese entorno simbólico**.

No toda erosión semiótica produce desconfiguración psíquica. Muchos sistemas culturales altamente complejos —como tradiciones filosóficas, religiosas o artísticas— operan dentro de marcos simbólicos donde la ambigüedad, la metáfora y la polisemia desempeñan un papel central. En estos contextos, los individuos pueden navegar múltiples interpretaciones sin perder su capacidad de orientación cognitiva o moral.

Por esta razón, el análisis cosmosemiótico del RMD 2.0 introduce una variable correctora fundamental: **la capacidad polisémica efectiva del sistema simbólico**.

8.1 Polisemia y estabilidad cognitiva

Los sistemas simbólicos complejos no requieren uniformidad interpretativa para sostener la estabilidad psíquica de los actores. Lo que requieren es **capacidad integradora**.

La polisemia —la coexistencia de múltiples interpretaciones posibles— puede ser perfectamente compatible con la estabilidad cognitiva si el sistema simbólico posee estructuras capaces de integrar esas interpretaciones dentro de un marco común.

Ejemplos históricos de sistemas con alta capacidad polisémica incluyen:

- tradiciones religiosas con múltiples niveles interpretativos,
- sistemas jurídicos complejos con múltiples fuentes hermenéuticas,
- grandes tradiciones literarias o filosóficas.

En estos contextos, la ambigüedad no produce necesariamente desorientación. Por el contrario, puede enriquecer el sistema simbólico sin destruir su coherencia interna.

El problema aparece cuando la erosión del sentido supera la capacidad integradora del sistema.

En ese punto, la polisemia deja de ser creativa y comienza a transformarse en **fragmentación cognitiva**.

8.2 Capacidad Polisémica Efectiva (Ceff)

Para modelar esta capacidad integradora, la cosmosemiótica introduce el concepto de **Capacidad Polisémica Efectiva (Ceff)**.

Esta variable estima cuántos significados distintos puede albergar un sistema simbólico sin perder su coherencia estructural.

En términos operativos, Ceff depende de dos factores principales:

- el número efectivo de interpretaciones posibles dentro del sistema simbólico,
- y el grado de integración entre esas interpretaciones.

Un sistema con alto Ceff puede absorber niveles elevados de ambigüedad sin producir desorientación cognitiva significativa. Un sistema con bajo Ceff, en cambio, posee una capacidad limitada para integrar interpretaciones divergentes.

Cuando la erosión semiótica ocurre dentro de un sistema con bajo Ceff, el riesgo de desconfiguración psíquica aumenta considerablemente.

8.3 Definición operativa del IDP

El **Índice de Desconfiguración Psíquica** mide el grado en que la erosión semiótica detectada por el IEES comienza a afectar la estabilidad cognitiva del sujeto o del colectivo analizado.

La ecuación incorpora la capacidad polisémica efectiva como factor corrector:

donde:

- **IEES** representa la erosión estructural del sistema semiótico.
- **$\mathbf{Ceff_n}$** corresponde a la Capacidad Polisémica Efectiva normalizada al rango [0–1].

La lógica del modelo es simple.

Si la erosión semiótica ocurre dentro de un sistema con alta capacidad integradora, el impacto psíquico puede ser limitado. Pero si esa erosión ocurre dentro de un sistema con baja capacidad polisémica, la probabilidad de desorganización cognitiva aumenta significativamente.

8.4 Interpretación analítica

El IDP permite distinguir tres situaciones analíticamente diferentes.

IDP bajo: La erosión semiótica del entorno no produce desorientación cognitiva significativa. El sistema simbólico mantiene suficiente capacidad integradora para absorber la ambigüedad interpretativa.
En este escenario, los actores pueden experimentar desacuerdos intensos sin perder su capacidad de orientación moral y cognitiva.

IDP medio: La erosión semiótica comienza a afectar la estabilidad interpretativa de los actores. Aparecen dificultades para integrar narrativas contradictorias y aumentan las tensiones cognitivas dentro del sistema.
En este punto, ciertos discursos simplificadores o altamente polarizantes pueden comenzar a ganar atractivo.

IDP alto: La capacidad integradora del sistema simbólico se ha debilitado de manera significativa. Los actores experimentan una creciente dificultad para organizar el sentido de los acontecimientos.
Este estado puede favorecer la adopción de marcos interpretativos rígidos o radicales que prometen restaurar una sensación de orden cognitivo.

8.5 Desconfiguración psíquica y vulnerabilidad al radicalismo

Una de las consecuencias más importantes del aumento del IDP es la aparición de una **vulnerabilidad estructural frente a narrativas radicales**.

Cuando los individuos experimentan altos niveles de incertidumbre interpretativa, pueden sentirse atraídos por discursos que ofrecen explicaciones claras y categóricas del mundo. Estas narrativas suelen reducir la

complejidad del conflicto a esquemas simplificados que identifican enemigos claros y proponen soluciones contundentes.

En muchos casos históricos de radicalización política o social, la adopción de estas narrativas ha ocurrido en contextos donde el sistema simbólico dominante había perdido parte de su capacidad para ofrecer interpretaciones convincentes de la realidad.

El IDP permite identificar precisamente ese momento de vulnerabilidad.

8.6 IDP dentro del flujo MAPAR-S

Dentro del módulo MAPAR-S, el IDP cumple una función intermedia entre el análisis del ecosistema simbólico y la evaluación de la dinámica conflictiva.

Su papel consiste en responder a una pregunta fundamental:

¿La erosión del sistema de significados está comenzando a afectar la estabilidad cognitiva del sujeto analizado?

Cuando el IEES es alto pero el IDP permanece bajo, el sistema simbólico conserva capacidad integradora suficiente para absorber la ambigüedad.

Cuando ambos índices comienzan a elevarse simultáneamente, el sistema entra en una zona de vulnerabilidad psíquica que puede favorecer dinámicas de radicalización.

Sin embargo, incluso en este punto el proceso de desalmamiento aún no se ha completado.
Para que el conflicto atraviese el Umbral Cero es necesario que la desconfiguración psíquica converja con una tercera variable: **el ánimo hostil dirigido hacia el otro**.

Ese momento de convergencia constituye el objeto del siguiente apartado.

9. IDSΨ — Índice de Desalmamiento Semiótico (Ψ= psi, psíquico)

El **Índice de Desalmamiento Semiótico (IDSΨ)** constituye el tercer elemento de la cadena analítica que conecta la erosión del sistema de significados con la aparición del desalmamiento operativo dentro del conflicto.

Mientras que el **IEES** permite observar la estabilidad del sistema semiótico y el **IDP** describe el impacto de esa estabilidad sobre la arquitectura cognitiva del sujeto, el IDSΨ introduce la dimensión decisiva que transforma esa vulnerabilidad en riesgo operativo: **la hostilidad dirigida hacia el otro**.

- El desalmamiento, en el sentido utilizado por el MAPAR-S, no es una emoción ni una patología individual. Es una **configuración estructural del sistema de sentido del sujeto** que debilita o suspende la fricción moral interna que normalmente limita el daño hacia los demás.

- Un individuo puede experimentar incertidumbre cognitiva o incluso desorientación interpretativa sin por ello desarrollar hostilidad hacia otros actores. Del mismo modo, la existencia de hostilidad política o social no implica necesariamente la pérdida de límites morales fundamentales.

El desalmamiento aparece cuando **ambas dimensiones convergen**.

9.1 Hostilidad dirigida y conflicto

Dentro del RMD 2.0, el nivel de hostilidad dentro de un sistema se mide mediante el **Índice de Ánimo Hostil (IAH)**.

- El IAH cuantifica la legitimación operativa del daño hacia un otro identificable dentro del sistema. No mide sufrimiento ni destrucción material, sino la presencia de una disposición estructural a considerar legítimo el daño hacia determinados actores.

- Cuando el IAH permanece bajo, los conflictos pueden ser intensos sin que se rompan completamente las barreras morales que limitan la violencia. Las disputas se desarrollan dentro de un marco en el cual los actores siguen reconociéndose mutuamente como sujetos.

- Cuando el IAH aumenta, la percepción del otro comienza a transformarse. Los adversarios pueden empezar a ser interpretados como amenazas existenciales, obstáculos absolutos o entidades deshumanizadas.
- Este proceso constituye un elemento fundamental de los procesos de radicalización.

- Sin embargo, incluso niveles elevados de hostilidad no producen necesariamente desalmamiento si la estructura cognitiva del sujeto mantiene una organización suficientemente estable.

9.2 Convergencia entre desconfiguración psíquica y hostilidad

El IDSΨ mide el punto en que la vulnerabilidad psíquica descrita por el IDP converge con un nivel significativo de hostilidad dirigida.

- Cuando esta convergencia ocurre, el sistema cognitivo del sujeto puede perder la capacidad de sostener las distinciones morales que anteriormente limitaban determinadas formas de acción.

- El otro deja de ser percibido como un sujeto con valor intrínseco y comienza a ser interpretado como **un objeto funcional del conflicto**.

- Esta transformación no implica necesariamente violencia inmediata. Sin embargo, representa una alteración profunda en la estructura moral del sistema, porque elimina una de las barreras internas más importantes que normalmente limitan el daño hacia los demás.

Este momento corresponde al **cruce del Umbral Cero (U0)** dentro del MAPAR-S.

9.3 Definición operativa del IDSΨ

El Índice de Desalmamiento Semiótico se define como una función que integra el nivel de desconfiguración psíquica con el grado de hostilidad presente en el sistema.

donde:

- **IDP** corresponde al Índice de Desconfiguración Psíquica (0–1).
- **IAH** corresponde al Índice de Ánimo Hostil medido en escala 0–100.

La ecuación refleja una lógica simple.

- Si la hostilidad es baja, la desconfiguración psíquica por sí sola no produce desalmamiento operativo.

- Si la hostilidad es alta pero la estructura psíquica permanece relativamente estable, la fricción moral interna puede seguir actuando como límite.

El desalmamiento aparece cuando **ambos factores se combinan simultáneamente**.

9.4 Interpretación analítica

El IDSΨ permite distinguir diferentes niveles de riesgo dentro del sistema.

IDSΨ bajo: La hostilidad presente en el sistema no converge con una estructura psíquica vulnerable. Los actores mantienen suficiente capacidad de orientación moral para limitar la cosificación del adversario.

IDSΨ medio: Comienza a observarse una convergencia parcial entre vulnerabilidad psíquica y hostilidad. En este punto pueden aparecer discursos que justifican el daño hacia determinados actores o que comienzan a deshumanizar al adversario.

IDSΨ alto: La desconfiguración psíquica y la hostilidad se combinan plenamente. El sistema entra en una zona donde el otro puede ser percibido como objeto funcional del conflicto.

Este escenario corresponde al **cruce efectivo del Umbral Cero (U0)**.

9.5 IDSΨ y dinámica de radicalización

Una vez cruzado el U0, el sistema puede entrar en una dinámica de escalamiento distinta.

La cosificación del adversario elimina una de las barreras psicológicas más importantes que normalmente limitan la violencia. A partir de ese momento, se vuelve más probable que aparezcan fases posteriores del proceso de radicalización descrito por el MAPAR-S.

Estas fases incluyen:

- justificación del daño,
- deshumanización explícita del adversario,
- normalización de la violencia,
- uso del terror como instrumento.

El IDSΨ no predice automáticamente la aparición de estas fases, pero permite identificar el momento en que el sistema ha perdido una de sus principales barreras internas frente al escalamiento del conflicto.

9.6 IDSΨ dentro del flujo MAPAR-S

La incorporación del IDSΨ transforma la manera en que el MAPAR-S interpreta el Umbral Cero.

- En versiones anteriores del módulo, el U0 era identificado principalmente mediante observación cualitativa de discursos o comportamientos. Con la introducción de la cadena cosmosemiótica **IEES → IDP → IDSΨ**, el modelo adquiere una base estructural más precisa para comprender cómo se forma el desalmamiento.

- Dentro del flujo analítico del módulo, esta cadena se inserta entre la reconstrucción del telos del actor y la clasificación taxonómica del sujeto dentro del tablero del conflicto.

- De este modo, el analista puede evaluar no solo **la posición del actor dentro del sistema**, sino también **la integridad estructural de su arquitectura semiótica y psíquica**.

Esta información permite comprender con mayor precisión las condiciones que favorecen el cruce del U0 y la transición hacia fases más avanzadas del conflicto.

9.7 Síntesis de la cadena cosmosemiótica

La relación entre las tres métricas puede resumirse de la siguiente manera:

1. **IEES** detecta la erosión del vínculo entre lenguaje y realidad.
2. **IDP** detecta cuándo esa erosión comienza a afectar la estabilidad cognitiva del sujeto.
3. **IDSΨ** detecta la convergencia entre vulnerabilidad psíquica y hostilidad dirigida.

Cuando los tres niveles convergen, el sistema atraviesa una transición estructural que corresponde al **Umbral Cero del proceso de radicalización**.

Con esta formalización, el MAPAR-S deja de limitarse a describir el desalmamiento como fenómeno observable y adquiere la capacidad de modelar su génesis dentro del sistema de significados, la estructura psíquica y la dinámica del conflicto.

10. La cadena IEES–IDP–IDSΨ y los Umbrales U0–U7 del MAPAR-S

El MAPAR-S describe el proceso de radicalización mediante una secuencia de umbrales que representan diferentes niveles de transformación del conflicto.

- Estos umbrales no deben interpretarse como etapas rígidas ni como un itinerario inevitable. Funcionan más bien como **zonas de transición dentro de la dinámica del conflicto**, donde ciertas barreras cognitivas, morales o estratégicas comienzan a debilitarse.

- Tradicionalmente, el módulo identificaba estos umbrales principalmente a partir de observaciones cualitativas: cambios en el discurso, transformación de las narrativas del conflicto, aparición de nuevas formas de legitimación del daño o modificación de las estrategias de acción.

- La incorporación de la cadena cosmosemiótica **IEES–IDP–IDSΨ** introduce una dimensión adicional en este análisis. Permite observar **las condiciones estructurales que preceden al cruce del primer umbral del sistema: el Umbral Cero (U0)**.

De este modo, el MAPAR-S ya no se limita a describir la aparición del desalmamiento, sino que puede analizar **el proceso mediante el cual el sistema llega a ese punto**.

10.1 El significado del Umbral Cero (U0)

El **U0** representa el momento en que el sujeto pierde la capacidad estructural de reconocer al otro como sujeto moral dentro del conflicto.

Este momento no implica necesariamente violencia abierta ni siquiera su justificación explícita. Lo que cambia es la estructura interna de percepción del adversario.

Antes del U0, el conflicto puede ser intenso, pero el adversario sigue siendo percibido como un actor humano con el cual se mantienen ciertas restricciones morales básicas.

Después del U0, esa percepción comienza a transformarse. El adversario puede ser interpretado como:

- un obstáculo absoluto,
- una amenaza existencial,
- o un objeto funcional del conflicto.

Este cambio constituye la base psicológica y simbólica que permite la aparición de fases posteriores del proceso de radicalización.

10.2 La cadena cosmosemiótica como génesis del U0

La secuencia **IEES → IDP → IDSΨ** describe el proceso mediante el cual el sistema puede llegar a ese punto.

- **Primer nivel — erosión semiótica:** Cuando el **IEES aumenta**, el sistema de significados comienza a perder estabilidad. Los actores ya no comparten interpretaciones comunes de los acontecimientos y el lenguaje pierde parte de su capacidad para fijar referencias compartidas.
  Este fenómeno no produce por sí mismo radicalización, pero debilita la infraestructura simbólica que sostiene la percepción del conflicto.

- **Segundo nivel — vulnerabilidad psíquica:** Cuando la erosión semiótica se combina con una baja capacidad polisémica del sistema, el **IDP** comienza a aumentar.

  En este punto, la incertidumbre interpretativa empieza a afectar la estructura cognitiva de los actores. Aparece una vulnerabilidad psicológica frente a narrativas simplificadoras o radicales que prometen restaurar claridad interpretativa.

- **Tercer nivel — convergencia con hostilidad:** Cuando esta vulnerabilidad psíquica converge con niveles elevados de **ánimo hostil (IAH)**, el **IDSΨ** comienza a aumentar.

  Este momento corresponde al punto en que la psique desconfigurada encuentra una narrativa de hostilidad capaz de reorganizar su percepción del conflicto.

El resultado es el **desalmamiento operativo**.

10.3 Relación con los umbrales posteriores

Una vez cruzado el U0, el sistema puede evolucionar hacia umbrales posteriores del proceso de radicalización.

Aunque la nomenclatura específica puede variar según el contexto analítico, el MAPAR-S identifica generalmente las siguientes zonas de transición:

- **U0 — Desalmamiento:** cosificación inicial del adversario.
- **U1 — Justificación del daño:** aparición de narrativas que legitiman el daño hacia el otro.
- **U2 — Deshumanización:** el adversario comienza a ser representado como entidad inferior o inhumana.
- **U3 — Normalización de la violencia:** la violencia comienza a percibirse como instrumento legítimo del conflicto.
- **U4 — Terror como medio:** el daño se utiliza deliberadamente como instrumento estratégico.
- **U5 — Escatología:** el conflicto se interpreta como lucha final o redentora.
- **U6 — Sacrificio:** se legitima el sacrificio propio o ajeno como parte necesaria del conflicto.

La cadena cosmosemiótica no describe directamente estos umbrales posteriores. Su función es identificar **las condiciones estructurales que permiten el cruce del primero de ellos**.

10.4 Función analítica dentro del MAPAR-S

La incorporación de la cadena IEES–IDP–IDSΨ transforma la manera en que el MAPAR-S aborda el análisis de la radicalización.

Antes de clasificar al sujeto dentro de la taxonomía del módulo o de evaluar su posición dentro de los umbrales de escalamiento, el analista puede examinar:

- **la estabilidad del ecosistema semiótico del conflicto,**

- **la vulnerabilidad cognitiva del actor analizado,**

- **y la convergencia de esa vulnerabilidad con narrativas hostiles.**

Este análisis permite comprender **no solo la posición actual del actor dentro del conflicto, sino también la dinámica estructural que puede empujarlo hacia fases más avanzadas del proceso de radicalización**.

10.5 Integración dentro del flujo analítico

Con la incorporación del submódulo cosmosemiótico, el flujo analítico completo del MAPAR-S puede representarse de la siguiente manera:

1. **MiE — Constitución del objeto analítico.**
2. **ANA — Reconstrucción histórica y teleológica del actor.**
3. **Análisis cosmosemiótico (IEES–IDP–IDSΨ).**
4. **Clasificación MAPAR-S del sujeto.**
5. **Evaluación de los umbrales U0–U7.**
6. **Aplicación del Post-VDA y mecanismos de disenso analítico.**

Este orden permite preservar la disciplina metodológica del modelo y evitar que las métricas cosmosemióticas se utilicen de manera aislada o descontextualizada.

Su función es **enriquecer el análisis del sujeto dentro del tablero del conflicto**, no sustituir los demás componentes del módulo.

10.6 Significado estratégico de esta integración

La principal consecuencia de esta integración es que el MAPAR-S adquiere una capacidad analítica adicional.

- El módulo ya no se limita a describir los procesos de radicalización una vez que han alcanzado niveles visibles de violencia o deshumanización. Ahora puede observar **las condiciones estructurales que preparan el terreno para que esos procesos aparezcan**.

- En términos estratégicos, esto permite al analista identificar zonas de vulnerabilidad dentro del sistema antes de que el conflicto alcance fases más avanzadas.

- De este modo, la incorporación de la cadena cosmosemiótica no modifica la lógica fundamental del MAPAR-S. La profundiza.

- Permite comprender que el conflicto de alta peligrosidad no comienza cuando aparecen las primeras víctimas, sino mucho antes: **cuando el lenguaje deja de sostener el sentido, la psique deja de sostener límites y el otro deja de ser reconocido plenamente como sujeto**.

Ese momento corresponde al **Umbral Cero**.

11. Inserción del submódulo cosmosemiótico dentro del protocolo MAPAR-S

La incorporación de la cadena **IEES–IDP–IDSΨ** no modifica la arquitectura fundamental del MAPAR-S. Su función es **profundizar el análisis del estado interno del sujeto y del ecosistema simbólico en el que opera**, antes de proceder a la clasificación taxonómica del actor dentro del tablero del conflicto.

Para preservar la disciplina metodológica del modelo, el submódulo cosmosemiótico debe aplicarse en un punto específico del proceso analítico.

Este punto se sitúa **entre la reconstrucción histórica del actor y la clasificación MAPAR-S del sujeto**.

11.1 El flujo analítico completo del MAPAR-S

Una vez integrada la cosmosemiótica cognitiva del desalmamiento, el protocolo analítico del módulo puede representarse mediante la siguiente secuencia operativa:

1. **MiE — Método de Intelección Estratégica**: Constitución del objeto analítico. El analista define con precisión el actor o fenómeno que será examinado, evitando interpretaciones prematuras y asegurando una descripción lo más neutral posible del caso.

2. **ANA — Anamnesis Histórica Analítica**: Reconstrucción de la trayectoria histórica del actor, sus puntos de inflexión, su telos declarado o implícito y las transformaciones relevantes de su discurso o comportamiento.

3. **Análisis cosmosemiótico del entorno discursivo**: Aplicación de la cadena **IEES → IDP → IDSΨ** para evaluar:

    - la estabilidad del sistema de significados del conflicto,
    - la vulnerabilidad cognitiva del actor o colectivo analizado,
    - y la convergencia de esa vulnerabilidad con narrativas hostiles.

4. **Clasificación del sujeto dentro de la taxonomía MAPAR-S**: Determinación de la categoría del actor dentro del tablero del conflicto (SBC, SBR, SBTO u otras categorías del módulo).

5. **Evaluación de los umbrales U0–U7**: Identificación del nivel de escalamiento del conflicto en relación con la secuencia de umbrales del modelo.

6. **Aplicación del Post-VDA**: Activación del mecanismo de disenso analítico estructurado que permite revisar el análisis desde perspectivas alternativas y evitar errores de interpretación o sesgos cognitivos.

Este flujo preserva el principio fundamental del MAPAR-S: **primero comprender la estructura del fenómeno, luego clasificar al actor y finalmente evaluar el nivel de riesgo sistémico**.

11.2 Función específica del submódulo cosmosemiótico

Dentro de este protocolo, el análisis cosmosemiótico cumple una función muy precisa.

Su objetivo no es determinar la categoría MAPAR del sujeto ni establecer directamente su nivel de peligrosidad. Su función consiste en **evaluar la integridad estructural del sistema de significados dentro del cual el actor opera**.

Este análisis permite responder a tres preguntas fundamentales:

1. **¿El ecosistema semiótico del conflicto mantiene una estructura relativamente estable?**

   Esta pregunta se aborda mediante el **IEES**.

2. **¿La erosión semiótica está comenzando a afectar la estabilidad cognitiva del actor o del colectivo analizado?**

   Esta cuestión se examina mediante el **IDP**.

3. **¿La vulnerabilidad psíquica detectada converge con narrativas de hostilidad que cosifican al adversario?**

   Esta convergencia se evalúa mediante el **IDSΨ**.

Las respuestas a estas preguntas proporcionan información crucial para interpretar correctamente el comportamiento del sujeto dentro del tablero del conflicto.

11.3 Prevención de errores heurísticos

Uno de los riesgos más comunes en el análisis de procesos de radicalización consiste en interpretar de forma prematura determinados discursos o comportamientos como evidencia directa de deshumanización o violencia potencial.

La incorporación del submódulo cosmosemiótico permite reducir este riesgo.

Al distinguir entre:

- **erosión del entorno simbólico**,
- **vulnerabilidad cognitiva**,
- y **hostilidad dirigida**,

el modelo evita simplificaciones excesivas y permite analizar con mayor precisión las dinámicas estructurales que preceden al desalmamiento.

De este modo, el MAPAR-S mantiene uno de sus principios metodológicos fundamentales: **la prudencia analítica**.

11.4 Interacción con el análisis taxonómico MAPAR-S

Una vez aplicado el análisis cosmosemiótico, el analista dispone de información adicional sobre el estado interno del sistema simbólico y cognitivo dentro del cual opera el actor.

Esta información puede resultar particularmente valiosa al momento de clasificar al sujeto dentro de la taxonomía MAPAR-S.

- Por ejemplo, dos actores que aparentemente ocupan posiciones similares dentro del tablero del conflicto pueden operar en contextos simbólicos muy diferentes. En un caso, el ecosistema semiótico puede mantenerse relativamente estable; en otro, puede encontrarse profundamente erosionado.

- Estas diferencias pueden influir significativamente en la probabilidad de escalamiento del conflicto.
- El submódulo cosmosemiótico permite al analista incorporar esta dimensión adicional en su evaluación.

11.5 Significado metodológico de la integración

La incorporación de la cosmosemiótica dentro del protocolo MAPAR-S refleja una evolución natural del modelo.

El RMD 2.0 siempre ha considerado el conflicto como un fenómeno que emerge de la interacción entre múltiples niveles de realidad: material, institucional, psicológico y simbólico.

La cadena **IEES–IDP–IDSΨ** permite integrar de manera más explícita uno de estos niveles: **la arquitectura del sentido dentro de la cual los actores interpretan el conflicto**.

Esta integración no sustituye los demás componentes del modelo. Los complementa.

Gracias a ella, el MAPAR-S puede observar con mayor claridad **cómo las transformaciones del lenguaje y del sistema de significados pueden preparar el terreno para dinámicas de radicalización dentro del tablero del conflicto**.

11.6 Cierre del submódulo cosmosemiótico

Con la incorporación de la cadena IEES–IDP–IDSΨ y su integración dentro del protocolo analítico del MAPAR-S, el modelo adquiere una capacidad adicional para comprender la génesis del desalmamiento.

El módulo ya no se limita a identificar el momento en que el conflicto atraviesa el Umbral Cero. Ahora puede analizar las condiciones estructurales que conducen a ese punto.

Este avance no altera la lógica fundamental del MAPAR-S. La profundiza.

El modelo continúa orientado a analizar **personalidades de alto riesgo o alta complejidad dentro de sistemas de conflicto**, pero ahora dispone de herramientas adicionales para comprender cómo las transformaciones del sistema de significados pueden influir en la evolución de esos procesos.

12. Síntesis del submódulo: Cosmosemiótica Cognitiva del Desalmamiento

El MAPAR-S fue concebido originalmente como un instrumento destinado a analizar **personalidades de alto riesgo o alta complejidad dentro de sistemas de conflicto**. Su arquitectura permitió identificar posiciones estratégicas dentro del tablero del conflicto y describir las diferentes fases del proceso de radicalización mediante la secuencia de umbrales U0–U7.

Sin embargo, uno de los desafíos analíticos más persistentes del modelo era comprender con mayor precisión **la génesis del Umbral Cero (U0)**.

El desalmamiento había sido definido conceptualmente como el momento en que el sujeto deja de reconocer plenamente al otro como sujeto moral y comienza a percibirlo como objeto funcional del conflicto. Esta definición permitía identificar el fenómeno, pero no describía con suficiente detalle **la secuencia estructural que conduce a ese punto**.

La incorporación de la **cosmosemiótica cognitiva del desalmamiento** permite cerrar ese vacío.

El submódulo introduce una cadena analítica que conecta tres niveles distintos del sistema:

- la **estructura semiótica del lenguaje**,
- la **estructura cognitiva del sujeto**,
- y la **dinámica de hostilidad dentro del conflicto**.

Esta secuencia permite comprender que el desalmamiento no aparece de forma repentina. Se desarrolla a través de una transformación progresiva del sistema de significados y de la arquitectura psíquica del actor.

Cuando el lenguaje pierde su capacidad de sostener referencias compartidas, la psique puede comenzar a experimentar vulnerabilidad interpretativa. Cuando esa vulnerabilidad converge con narrativas de hostilidad dirigidas hacia un adversario identificado, el sistema puede atravesar una transición estructural que corresponde al cruce del Umbral Cero.

La cadena **IEES–IDP–IDSΨ** permite observar ese proceso.

Este avance no modifica la lógica fundamental del MAPAR-S. La refuerza. El módulo sigue orientado a analizar sujetos dentro del tablero del conflicto y a evaluar su posición dentro de los umbrales de escalamiento. La cosmosemiótica añade una capa adicional de inteligibilidad que permite comprender **cómo se forma la condición estructural que hace posible el desalmamiento**.

En este sentido, el submódulo no debe interpretarse como un reemplazo de la taxonomía MAPAR-S, sino como una herramienta que permite comprender con mayor profundidad **la dinámica interna que precede a la radicalización observable**.

13. Recuadro técnico — Cadena Cosmosemiótica del Desalmamiento

Para fines operativos, la cadena cosmosemiótica introducida en este capítulo puede resumirse mediante tres índices interrelacionados.

IEES — Índice de Erosión de Estructura Semiótica
Mide el grado de pérdida de estabilidad en la relación entre signo y referente dentro de un sistema discursivo.
IEES=INR×(1−IASX)IEES = INR \times (1 - IAS_X)IEES=INR×(1−IASX)

IDP — Índice de Desconfiguración Psíquica
Mide el impacto de la erosión semiótica sobre la estabilidad cognitiva del sujeto, corregido por la capacidad integradora del sistema simbólico.
IDP=IEES×(1−Ceffn)IDP = IEES \times (1 - Ceff_n)IDP=IEES×(1−Ceffn)

IDSΨ — Índice de Desalmamiento Semiótico
Integra la vulnerabilidad psíquica con el nivel de hostilidad presente en el sistema.
IDSΨ=IDP×(IAH100)IDS_{\Psi} = IDP \times \left(\frac{IAH}{100}\right)IDSΨ=IDP×(100IAH)

En conjunto, estos índices describen la secuencia estructural que puede conducir al cruce del **Umbral Cero (U0)** dentro del MAPAR-S.

1. **IEES** detecta la erosión del sistema de significados.
2. **IDP** detecta cuándo esa erosión comienza a afectar la arquitectura cognitiva.
3. **IDSΨ** detecta la convergencia entre vulnerabilidad psíquica y hostilidad dirigida.

14. Transición hacia la taxonomía MAPAR-S

Una vez evaluadas las condiciones cosmosemióticas del sistema y del sujeto analizado, el MAPAR-S procede a su siguiente fase: **la clasificación del actor dentro del tablero del conflicto**.

- En esta etapa, el modelo deja de centrarse en la estructura del sentido y se orienta hacia la **posición estratégica del sujeto dentro del sistema**.

- El objetivo de esta clasificación no es emitir juicios morales ni diagnósticos psicológicos. Su propósito es identificar **cómo interactúa el actor con el sistema y qué tipo de efectos puede producir dentro del tablero del conflicto**.

- Para ello, el MAPAR-S introduce una taxonomía específica de **Sujetos de Borde**, que permite distinguir entre diferentes configuraciones de riesgo y complejidad.

El análisis de estas configuraciones constituye el objeto del siguiente capítulo.

15. La emergencia estructural de la cadena IEES–IDP–IDSΨ dentro del RMD 2.0

Un aspecto importante del desarrollo presentado en este capítulo es que la cadena cosmosemiótica **IEES–IDP–IDSΨ** no fue concebida originalmente como una pieza separada del RMD 2.0. Por el contrario, puede entenderse como una **consecuencia estructural del propio modelo**.

Desde sus primeras formulaciones, el RMD ha descrito los procesos de conflicto como fenómenos que emergen de la interacción entre tres niveles de realidad:

1. **el nivel simbólico**, donde se organizan los significados y las narrativas del conflicto;
2. **el nivel psicológico**, donde los actores interpretan esos significados y estructuran su percepción del mundo;
3. **el nivel operativo**, donde esas interpretaciones se traducen en formas concretas de acción dentro del sistema.

Durante mucho tiempo, el modelo describió estos niveles principalmente de manera conceptual. El análisis del conflicto se centraba en las dinámicas del tablero y en la posición estratégica de los actores dentro de él.

Sin embargo, a medida que el modelo fue evolucionando, comenzó a hacerse evidente que entre estos niveles existía una relación más profunda. Las transformaciones del lenguaje y del sistema de significados parecían preceder con frecuencia a las transformaciones cognitivas de los actores, y estas, a su vez, precedían a las transformaciones operativas del conflicto.

En otras palabras, el modelo sugería implícitamente la existencia de una **cadena estructural que conectaba semiosis, psique y conflicto**.

La formalización cosmosemiótica presentada en este capítulo puede entenderse como la explicitación de esa relación.

15.1 Semiosis, psique y acción

El RMD 2.0 parte de un supuesto fundamental: los conflictos humanos no son únicamente confrontaciones materiales o estratégicas. Son también confrontaciones **semióticas**.
Los actores no reaccionan simplemente a hechos objetivos. Reaccionan a **interpretaciones** de esos hechos. Estas interpretaciones se construyen dentro de sistemas de significados que organizan la percepción del mundo.

Cuando estos sistemas permanecen relativamente estables, los actores pueden interpretar los acontecimientos dentro de marcos compartidos. Incluso los conflictos intensos pueden mantenerse dentro de límites relativamente previsibles.

Cuando esos sistemas comienzan a erosionarse, la percepción de la realidad puede volverse más inestable. Esta inestabilidad interpretativa puede afectar gradualmente la arquitectura cognitiva de los actores, debilitando su capacidad para organizar el sentido del conflicto.

Si este proceso converge con narrativas de hostilidad dirigidas hacia un adversario definido, el resultado puede ser la aparición de configuraciones cognitivas que facilitan el desalmamiento.

La cadena **IEES–IDP–IDSΨ** describe precisamente esta secuencia.

15.2 De la teoría del conflicto a la arquitectura del sentido

La introducción de esta cadena dentro del MAPAR-S no representa un cambio de paradigma dentro del RMD 2.0. Representa más bien **una profundización de su lógica original**.

El modelo siempre ha considerado que los conflictos se desarrollan dentro de sistemas complejos donde interactúan múltiples niveles de realidad. La cosmosemiótica añade una capa adicional de precisión al permitir observar cómo la estructura del sentido puede influir en la evolución de estos procesos.

Desde esta perspectiva, la aparición de la cadena IEES–IDP–IDSΨ no es una innovación arbitraria. Es el resultado natural de aplicar la lógica del RMD al análisis del sistema de significados dentro del cual operan los actores.

15.3 Una consecuencia inevitable del modelo

A medida que el RMD 2.0 incorporó herramientas para analizar el lenguaje, la semiosis y la arquitectura cognitiva de los actores, la necesidad de formalizar la relación entre estos niveles se volvió cada vez más evidente.

El modelo ya disponía de variables que permitían observar:

- la estabilidad del sistema de significados,
- la capacidad integradora de los sistemas simbólicos,
- y el nivel de hostilidad dentro del conflicto.

La cadena cosmosemiótica simplemente **articula estas dimensiones dentro de una estructura coherente**.

Por esta razón, puede afirmarse que la aparición de IEES, IDP e IDSΨ no constituye una adición externa al RMD 2.0. Es más bien **una consecuencia inevitable de su propia arquitectura conceptual**.

El modelo siempre implicó que el conflicto se desarrolla simultáneamente en el plano del sentido, de la psique y de la acción. La cosmosemiótica permite ahora observar con mayor claridad **cómo esos tres planos se conectan entre sí en la génesis del desalmamiento**.

15.4 Implicaciones para el análisis del conflicto

Esta integración tiene una consecuencia importante para el análisis estratégico.

- **Si el desalmamiento puede entenderse como el resultado de una transformación progresiva del sistema de significados y de la arquitectura cognitiva de los actores, entonces el análisis del conflicto no debe limitarse a observar los eventos visibles de violencia o confrontación.**

- **Debe prestar atención también a las transformaciones más profundas que afectan al lenguaje, a las narrativas y a la percepción del adversario.**

- **Estas transformaciones suelen preceder a las fases más visibles del escalamiento.**

- **La cadena IEES–IDP–IDSΨ ofrece al analista una herramienta para observar esas dinámicas con mayor precisión.**

INTEGRACIÓN FINAL — CADENA COSMOSEMIÓTICA Y FUNCIÓN EN MAPAR-S

Cadena estructural IEES → IDP → IDSΨ	Traducción operativa	Relación con U0	Relación con IIED	Función dentro de MAPAR-S	Lectura de riesgo	Diferenciación clave	Uso analítico correcto	Cierre
La secuencia IEES → IDP → IDSΨ formaliza la génesis estructural del desalmamiento: desde la erosión del sistema de significados, pasando por la desconfiguración de la arquitectura psíquica, hasta la convergencia que permite la cosificación del otro como objeto funcional del conflicto.	No describe eventos visibles, sino una cadena de transformación interna del sistema: primero se rompe el sentido (IEES), luego la capacidad de integración psíquica (IDP), y finalmente se habilita la acción sin restricción moral estructural (IDSΨ).	IDSΨ representa la condición de posibilidad del cruce de U0. El umbral no es el inicio del proceso, sino su manifestación. U0 ocurre cuando IDSΨ alcanza un nivel suficiente para anular la resistencia moral interna.	IIED y la cadena cosmosemiótica operan en planos distintos pero complementarios: IEES→IDP→IDSΨ explica cómo se genera la condición interna; IIED mide cómo esa condición afecta el sistema en términos de irreversibilidad.	Permite a MAPAR-S dejar de ser únicamente clasificatorio y pasar a ser generativo: no solo identifica tipos de sujetos, sino que modela la génesis estructural del escalamiento desde el plano semiótico hasta el conductual.	El riesgo no comienza en la violencia, sino en la pérdida de estabilidad semiótica. La activación de IEES alto con IDP creciente es señal temprana crítica, incluso sin conducta observable.	Se distingue entre: radicalidad discursiva (no relevante), desconfiguración estructural (IDP), y desalmamiento (IDSΨ). Solo este último habilita el cruce real del umbral.	Debe utilizarse como instrumento de lectura estructural profunda: no para inferir intenciones, ni diagnosticar individuos, sino para detectar configuraciones que habilitan el escalamiento.	El bloque cierra la dimensión interna del modelo: MAPAR-S identifica el sujeto, Cosmosemiótica explica su formación, IIED mide su impacto. Juntos permiten detectar no solo el conflicto, sino su inevitabilidad.

El desalmamiento no es el inicio del conflicto, sino la condición estructural que lo hace posible.

La cadena IEES → IDP → IDSΨ permite detectar configuraciones de riesgo antes de cualquier manifestación conductual, desplazando el análisis desde el evento hacia la estructura.

Con este bloque, el modelo queda así:

Antes:

- MAPAR-S → clasifica sujetos
- Umbrales → describen escalamiento

Ahora:

- Cosmosemiótica → explica **cómo nace el escalamiento**
- MAPAR-S → identifica **quién lo encarna**
- IIED → mide **qué efecto tendrá en el sistema**

- Es decir: **ya no estamos describiendo conflicto**
- Estamos modelando su **génesis + trayectoria + efecto**

Esto permite distinguir tres niveles que antes estaban mezclados:

1. **IEES alto** → crisis de sentido (fase sistémica)
2. **IDP alto** → vulnerabilidad estructural del sujeto
3. **IDSΨ alto** → condición de activación del conflicto

Y recién ahí aparece: **U0 → Nodos → N4**

CONEXIÓN CON CASO CALAMA

Este caso se puede leer ahora así:

- IEES: alto (exposición a narrativa de masacres)
- IDP: medio-alto (desconfiguración en formación)
- IDSΨ: suficiente → cruce de U0
- Resultado: salto rápido a N4

Esto explica por qué: **no hubo proceso largo visible… pero sí proceso estructural real**

8) HALLAZGOS CLAVE

8.1 El conflicto no comienza con la violencia

El análisis conjunto del MAPAR-S y la Cosmosemiótica permite establecer un punto fundamental:
La violencia no es el inicio del conflicto, sino su manifestación tardía.
El proceso comienza antes, en el plano estructural:

- primero se erosiona el sistema de significados (**IEES**),
- luego se desconfigura la capacidad de integración psíquica (**IDP**),
- y finalmente se habilita la cosificación del otro (**IDSΨ**).

El cruce del **Umbral Cero (U0)** no marca el inicio, sino el momento en que el proceso ya es operativo.

8.2 El desalmamiento es condición, no consecuencia

El modelo demuestra que:
El desalmamiento no es producto de la violencia; es la condición que la hace posible.
Esto implica que:

- no es necesario que exista violencia para que el riesgo esté activo,
- y que la detección temprana debe centrarse en configuraciones estructurales, no en conductas visibles.

El foco analítico se desplaza desde el acto hacia la arquitectura interna del proceso.

8.3 MAPAR-S no clasifica personas: detecta funciones

Uno de los hallazgos más relevantes del módulo es epistemológico:
MAPAR-S no describe identidades, sino funciones dentro del sistema.
Esto permite:

- evitar la psicologización del análisis,
- evitar la criminalización de la diferencia,
- y centrar la observación en **cómo un sujeto altera el sistema**, no en quién "es".

La unidad analítica no es la persona, sino el **patrón operativo**.

8.4 El borde es una posición estructural, no social

El concepto de Sujeto de Borde se redefine con precisión:

- no refiere a marginalidad económica o institucional,
- sino a una posición dentro del campo donde las normas son menos estables.

Esto implica que:

- un actor central puede operar como borde,
- y un actor marginal puede ser completamente sistémico.

El borde es una **condición operativa del sistema**, no una categoría sociológica.

8.5 La radicalidad no es el indicador de riesgo

El análisis contrafactual permite establecer una distinción crítica:
Radicalidad ideológica ≠ Sujeto de Borde
Se observa que:

- sujetos sistémicos pueden sostener discursos radicales sin cruzar umbrales,
- mientras que sujetos de borde pueden operar sin ideología explícita.

El indicador real de riesgo no es el contenido, sino:
☞ **la relación funcional con el otro (IDSΨ)**

8.6 La disociación simbólica es el indicador diferencial

Uno de los hallazgos más consistentes del módulo es:
La disociación entre fachada simbólica y función operativa es el patrón distintivo del sujeto de borde.
Esto se observa en:

- coherencias aparentes con disfunción estructural,
- arquetipos que no regulan conducta,
- identidades que funcionan como máscara operativa.

La disociación simbólica emerge como **indicador estructural clave**.

8.7 El conflicto se gana en el plano del sentido

La Cosmosemiótica permite establecer que:
El conflicto no se decide primero en el plano material, sino en el plano semiótico.

La conquista ideológica:

- redefine enemigos,
- legitima acciones,
- reorganiza el campo de decisiones.

Cuando el sentido cambia, el tablero ya ha sido alterado.

8.8 IIED introduce la dimensión de irreversibilidad

La incorporación del Índice de Impacto Estratégico Dinámico (IIED) permite un salto cualitativo:
El impacto real no es el daño, sino la pérdida de opciones futuras del sistema.
IIED mide:

- cómo una acción reorganiza el campo,
- cuántas decisiones deja disponibles,
- y si el sistema sigue siendo reversible.

Esto permite detectar:
☞ procesos que ya no pueden volver atrás, incluso sin violencia visible.

8.9 Existen sujetos de borde destructivos y estructurantes

El modelo permite distinguir dos tipos críticos:

- **Sujeto de borde degradante** → erosiona, fragmenta, destruye
- **Sujeto de borde estructurante (Shibumi)** → reorganiza, ordena, estabiliza

Ambos operan en borde, pero:

- uno reduce coherencia del sistema,
- el otro reduce entropía del sistema.

Esta distinción es fundamental para evitar errores analíticos graves.

8.10 El riesgo real es la pérdida de libertad del sistema

El hallazgo más importante del módulo es:
El daño más grave no es la violencia, sino la pérdida de capacidad del sistema para elegir bien.
Esto ocurre cuando:

- las narrativas colapsan,
- las decisiones se vuelven binarias,
- y cualquier acción empeora el sistema.

En ese punto:
☞ el sistema ha entrado en trayectoria de irreversibilidad.

8.11 MAPAR-S no predice: detecta condiciones de posibilidad

El modelo no pretende anticipar eventos específicos.
Su función es más precisa:
Detectar cuándo un sistema ha entrado en condiciones estructurales que hacen posible el escalamiento. Esto implica:

- no se predicen actos,
- se detectan configuraciones,
- se identifican trayectorias.

8.12 El modelo es un instrumento de equilibrio, no de control

Finalmente, el módulo establece una advertencia central:
MAPAR-S es un instrumento de alto poder analítico.

- Bien utilizado → reduce sesgos, evita estigmatización, mejora comprensión
- Mal utilizado → amplifica paranoia, simplifica realidades, genera daño

Por ello: Su aplicación exige disciplina epistemológica, validación adversarial y vigilancia ética constante (IRDE).

● CIERRE FINAL DEL MÓDULO

MAPAR-S, integrado con Cosmosemiótica e IIED, permite por primera vez:

- detectar la génesis del conflicto (**IEES → IDP → IDSΨ**),
- identificar su encarnación operativa (**tipología MAPAR-S**),
- y medir su impacto sistémico (**IIED**).

No describe únicamente lo que ocurre.
Permite ver: cuándo el conflicto ya es inevitable, incluso antes de que sea visible.

9) IMPLICANCIAS OPERATIVAS Y LÍMITES DEL MODELO

9.1 Qué permite hacer MAPAR-S (y qué no)

El MAPAR-S, integrado con el Modelo Cosmosemiótico y el IIED, no es un instrumento de predicción puntual ni de identificación individual. Su valor operativo es más preciso:

Permite detectar configuraciones estructurales de riesgo, identificar funciones dentro del sistema y evaluar trayectorias de escalamiento antes de su manifestación visible.

En términos prácticos, el modelo permite:

- identificar cuándo un sistema está entrando en condiciones de desestabilización semiótica (**IEES**),
- detectar vulnerabilidades estructurales en la integración del sujeto (**IDP**),
- reconocer la habilitación funcional del desalmamiento (**IDSΨ**),
- clasificar la función operativa de un actor dentro del conflicto (**MAPAR-S**),
- y estimar el impacto estructural de una dinámica sobre el sistema (**IIED**).

Lo que el modelo **NO permite**:

- identificar autores específicos sin evidencia empírica suficiente,
- predecir conductas individuales en términos deterministas,
- sustituir investigación judicial, policial o clínica,
- ni establecer juicios normativos o morales sobre sujetos o grupos.

9.2 Aplicaciones operativas reales

Cuando se utiliza correctamente, el modelo puede aplicarse en tres niveles:

a) Nivel analítico (comprensión estructural)

- Reconstrucción de procesos de radicalización
- Análisis de casos complejos (individuales o colectivos)
- Identificación de patrones de escalamiento
- Distinción entre disenso, radicalidad y riesgo estructural

Este es el nivel base y obligatorio.

b) Nivel estratégico (lectura de sistema)

- Detección temprana de erosión del campo simbólico
- Identificación de actores de borde relevantes
- Evaluación de dinámicas de conquista ideológica
- Lectura de trayectorias de irreversibilidad (IIED)

Aquí el modelo permite anticipación estructural, no predicción puntual.

c) Nivel preventivo (intervención indirecta)

- Fortalecimiento de marcos interpretativos estables
- Reducción de ruido semiótico no integrado
- Prevención de fragmentación del sistema de significados
- Diseño de respuestas que no aumenten IRDE

Importante:
El modelo no interviene sobre sujetos, sino sobre condiciones del sistema.

9.3 Regla crítica de uso: el modelo opera sobre estructuras, no sobre personas

Uno de los límites más importantes del MAPAR-S es su correcta unidad de análisis.
El modelo no analiza individuos como identidades, sino configuraciones funcionales dentro de sistemas.
Esto implica:

- no etiquetar personas como “tipos MAPAR-S”,
- no extrapolar resultados sin contexto,
- no convertir categorías analíticas en categorías sociales.

El error en este punto transforma el modelo en lo que explícitamente busca evitar: un instrumento de simplificación o estigmatización.

9.4 El riesgo de mal uso (IRDE aplicado al analista)

El modelo incorpora un principio reflexivo fundamental:
El mayor riesgo no está solo en el fenómeno analizado, sino en el uso incorrecto del modelo.
Un uso incorrecto puede generar:

- falsos positivos (detección donde no hay estructura de riesgo),
- sobrerreacción institucional,
- persecución de disenso legítimo,
- amplificación de narrativas de conflicto,
- y degradación ética del análisis.

Por esta razón, el **IRDE (Índice de Riesgo de Desviación Ética)** no solo aplica al sistema analizado, sino también al propio analista.

9.5 La importancia del contrafactual y la validación adversarial

El modelo exige mecanismos internos de control:

- contrafactual (¿detecta donde no debe?),
- validación adversarial (Post-VDA),
- obligación de declarar **NA (No Aplica)** cuando no hay evidencia suficiente.

Este punto es crítico:
La capacidad de decir “no sé” o “no aplica” es parte estructural del modelo, no una debilidad.

9.6 Límite epistemológico: no todo conflicto es MAPAR-S

El modelo no es universal.
No todos los conflictos:

- presentan sujetos de borde relevantes,
- implican desconfiguración semiótica significativa,
- ni requieren este nivel de análisis.

En muchos casos, los fenómenos pueden explicarse adecuadamente mediante:

- variables estructurales,
- dinámicas económicas,
- o marcos políticos convencionales.

El uso de MAPAR-S debe justificarse, no asumirse.

9.7 Límite metodológico: necesidad de MiE completo

El MAPAR-S no puede aplicarse sin la constitución previa del objeto mediante el **Método de Intelección Estratégica (MiE)**.
Sin:
Hechos → Concepto → Patrones → Causas → Estructura → Intención → Peso → Alternativas → Decisión → Ejecución
el análisis:

- pierde trazabilidad,
- se vuelve intuitivo,
- y queda expuesto a sesgos.

Sin MiE completo, MAPAR-S no es válido.

9.8 Límite operativo: visibilidad tardía del fenómeno

Muchos fenómenos que el modelo describe presentan una característica estructural:
Son visibles tarde.
Especialmente en configuraciones tipo:

- Shibumi (baja señal, alta latencia),
- casos de alta integración social,
- o procesos con fuerte opacidad narrativa.

Esto implica que:

- el modelo no elimina la incertidumbre,
- pero permite reducirla estructuralmente.

9.9 Límite crítico: el modelo no elimina el conflicto

El MAPAR-S no es una herramienta de control social ni de eliminación del conflicto.
El conflicto es inherente a sistemas complejos.
Lo que el modelo permite es:

- comprender su génesis,
- identificar sus trayectorias,
- y evitar degradaciones innecesarias.

9.10 Implicancia mayor: el desplazamiento del análisis

El aporte más relevante del modelo es un cambio de enfoque:

Antes:

- análisis centrado en eventos, ideologías o actores visibles

Ahora:

- análisis centrado en estructura, sentido y condiciones de posibilidad

Esto implica que:
El conflicto debe leerse antes de que ocurra, en el plano donde se vuelve posible.

● CIERRE OPERATIVO DEL MÓDULO

El módulo MAPAR-S del RMD 2.0, integrado con el Modelo Cosmosemiótico y el IIED, no es un sistema de predicción ni de control.
Es un instrumento de lectura estructural avanzada que permite:

- detectar la formación del conflicto antes de su manifestación,
- distinguir entre disenso y desconfiguración,
- identificar funciones operativas dentro del sistema,
- y evaluar cuándo un proceso ha entrado en trayectoria de irreversibilidad.

Su valor no está en decir qué ocurrirá.

Su valor está en permitir ver: cuándo un sistema ha dejado de poder resolverse sin degradarse.