Jellyfin + SWAG + EasyEPG + Telerising auf UGREEN NAS (Docker)

Handbuch (DE) – Version v1.0 – Stand 28.01.2026

Community-Lösung, kein offizielles UGREEN-Produkt. Verwendung auf eigene Verantwortung.

1. Einleitung

Dieses Paket stellt eine komplette Jellyfin-Server-Umgebung als Docker-Compose-Projekt bereit. Enthalten sind:

- Jellyfin Media Server (Streaming, Nutzerverwaltung, Bibliotheken).
- SWAG (Reverse-Proxy mit Let's-Encrypt-Zertifikaten und optional Fail2Ban).
- EasyEPG (EPG-Erzeugung / XMLTV-Ausgabe).
- Telerising (M3U/Streaming-API als Quelle für Live-TV).

Das Ziel ist eine einfache Bereitstellung über die UGREEN-Docker-App (Projekte) inklusive zentraler Konfiguration über eine .env-Datei.

2. Funktionsumfang

- Jellyfin im LAN (HTTP) erreichbar; optional Zugriff aus dem Internet über SWAG (HTTPS).
- Zertifikate automatisch über Let's Encrypt (SWAG).
- Optionaler Listener für Jellyfin-SSL (Port 8920) über SWAG.
- Hardware-Transcoding über Intel iGPU (Quick Sync/QSV) bzw. auf ARM/Rockchip über RKMPP möglich (siehe Abschnitt 7.2).
- EasyEPG erzeugt XMLTV-Dateien, die später in Jellyfin als EPG-Quelle genutzt werden können.
- Telerising stellt Live-TV-Streams als M3U/HTTP-Endpunkte bereit (Einrichtung folgt später im Handbuch).
- Zentrale Variablen (Pfade, Ports, Domain, UID/GID) in einer .env-Datei.

Copyright Roman Glos 2026 – UGREEN NAS DE Benutzergruppe

3. Paket-Inhalt und Ordnerstruktur

Im Paket enthalten (Auszug):

- docker-composeDXP.yaml - Startet Jellyfin, SWAG, EasyEPG und Telerising (DXP-Serie/Intel QSV).
- docker-composeDH.yaml - Startet Jellyfin, SWAG, EasyEPG und Telerising (DH-Serie/Rockchip RKMPP).
- .env - Zentrale Variablen (Pfade, Ports, Domain, UID/GID).
- linuxserver_swag/config - SWAG Konfiguration inkl. Nginx proxy-confs.
- takealug_new-easyepg - EasyEPG Daten und XML-Ausgabeordner.
- telerising - Telerising Datenverzeichnis.

Hinweis: Vor dem Import in der Docker-App musst du die passende Compose-Datei (DXP oder DH) in docker-compose.yaml umbenennen. Die andere Datei kannst du als Vorlage im Ordner behalten.

Empfohlener Speicherort ist ein Ordner auf einem Datenvolume, z. B. unter:

```
/volume2/docker/JellyfinServer/
```

4. Voraussetzungen

- UGREEN NAS mit UGOS Pro und Docker/Container Manager (Compose/Projekte).
- SMB Zugriff auf das NAS (zum Kopieren des Projektordners).
- Eine öffentliche Domain (z. B. jellyfin.deine-domain.tld) und Zugriff auf DNS-Einstellungen.
- Router mit Portfreigaben (Beispiel: FRITZ!Box).

Für Hardware-Transcoding: passende Hardware (Intel iGPU für QSV oder Rockchip/ARM für RKMPP) und korrektes Device-Passthrough im Container (siehe Abschnitt 7.2).

5. Vorbereitung: Freigaben und Pfade

5.1 Ports und Portfreigaben (Beispiel FRITZ!Box)

Dieses Handbuch nutzt folgendes Beispiel-Setup für die Router-Portfreigaben (Internet → NAS):

- TCP 443 → NAS Port 50443 (HTTPS / SWAG).
- TCP 80 → NAS Port 5080 (HTTP / SWAG).
- TCP 8920 → NAS Port 8920 (Jellyfin-SSL über SWAG Listener, optional).

NAS → Container (Docker Port-Mapping aus der Compose):

- NAS 50443 → Container 443 (SWAG HTTPS).
- NAS 5080 → Container 80 (SWAG HTTP).
- NAS 8920 → Container 8920 (SWAG Listener für Jellyfin-SSL).

Wichtig:

- UDP 7359 (Discovery) ist nur fürs LAN gedacht und wird nicht ins Internet weitergeleitet.
- Der Jellyfin-HTTP-Port 8096 bleibt normalerweise intern (LAN) und wird nicht per Portfreigabe ins Internet veröffentlicht.

5.1.1 FRITZ!Box Portfreigaben anlegen (Kurzanleitung)

- FRITZ!Box: Internet → Freigaben → Portfreigaben → Gerät hinzufügen.
- NAS auswählen (oder IP-Adresse).
- Portfreigabe für HTTPS: extern 443 → intern 50443 (TCP).
- Portfreigabe für HTTP: extern 80 → intern 5080 (TCP).
- Optional Portfreigabe für Jellyfin-SSL: extern 8920 → intern 8920 (TCP).

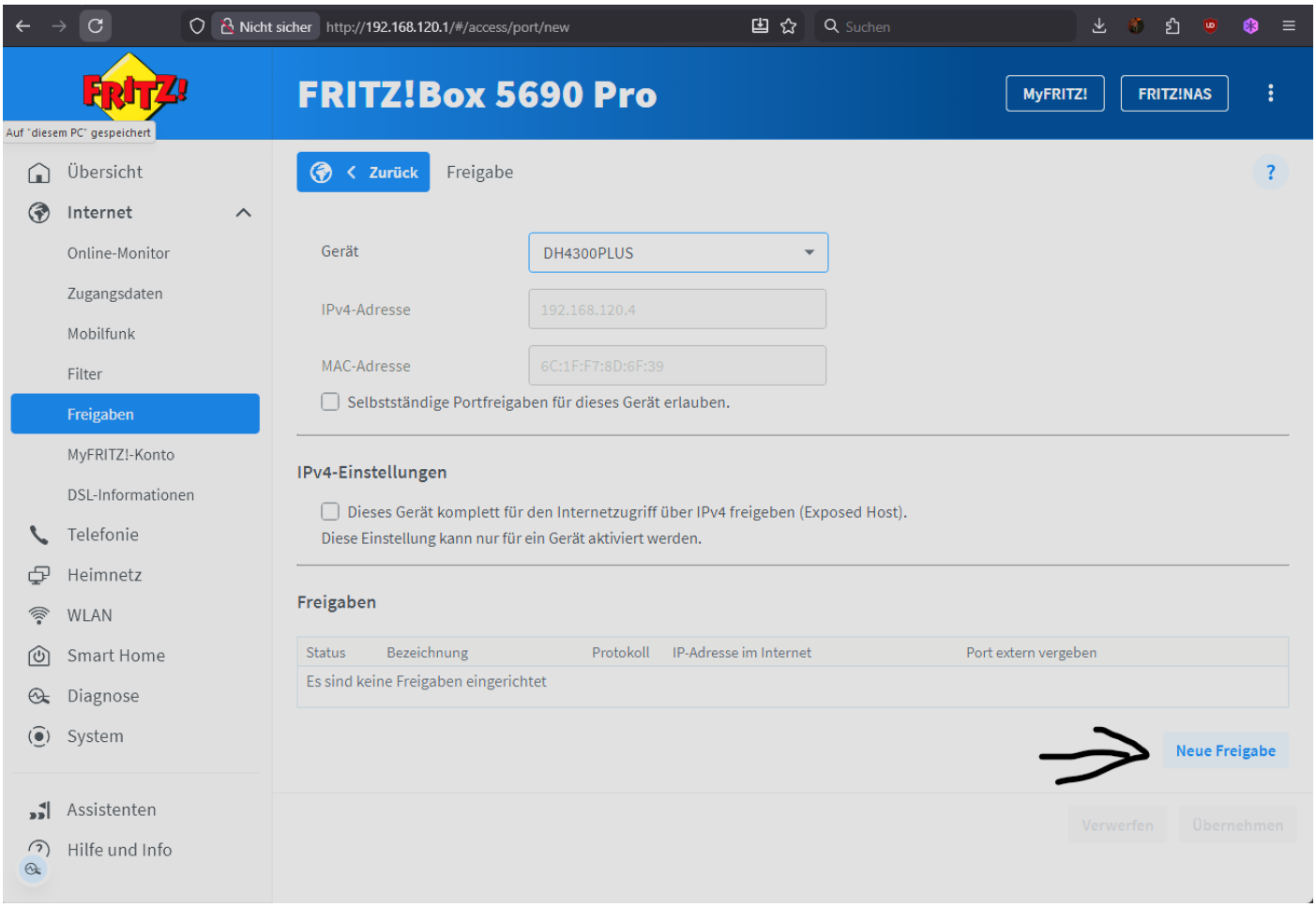

5.1.2 SWAG Konfiguration: Subdomain und Fail2ban (optional)

Wenn du eine andere Subdomain als „jellyfin“ nutzt, musst du diese an zwei Stellen anpassen, damit die URL und ggf. Fail2ban korrekt funktionieren.

- Subdomain in der Nginx-Proxy-Konfiguration anpassen (server_name):

```
JellyfinServer/linuxserver_swag/config/nginx/proxy-confs/jellyfin.subdomain.conf
```

Öffne die Datei ./linuxserver_swag/config/nginx/proxy-confs/jellyfin.subdomain.conf und passe die Zeile „server_name“ an deine Subdomain an (Beispiel):

```
server_name jellyfin.*;  # Standard
server_name DEINE-SUBDOMAIN.*;  # z. B. media.* oder tv.*
```

Speichere die Datei und starte anschließend den SWAG-Container (bzw. das Projekt) neu, damit die Änderung aktiv wird.

- Fail2ban: Öffne ./linuxserver_swag/config/fail2ban/jail.local und passe „ignoreip“ an dein LAN an (damit du dich nicht selbst aussperrst):

```
JellyfinServer/linuxserver_swag/config/fail2ban/jail.local
```

Passe die folgenden Netze bei Bedarf an dein Heimnetz an (Beispielwerte):

```
ignoreip = 10.0.0.0/8
           192.168.0.0/16
           172.16.0.0/12
```

Im selben File findest du weiter unten den Recidive-Block. Auch hier solltest du die „ignoreip“ Zeile auf dein LAN anpassen (Beispiel):

```
# ==============================
# Recidive (Wiederholungstäter länger bannen)
# ==============================
[recidive]
enabled  = true
filter   = recidive
# SWAG schreibt fail2ban-Log hierhin:
logpath  = /config/log/fail2ban/fail2ban.log
bantime  = 7d
findtime = 1d
maxretry = 3
# Optional: zur Sicherheit dein LAN nie bannen
ignoreip = 127.0.0.1/8 192.168.120.0/24
# Recidive soll „hart“ bannen (alle Ports)
banaction = iptables-allports
```

Tipp: Nach Änderungen an jail.local den SWAG-Container neu starten, damit Fail2ban die Konfiguration neu einliest.

5.2 Ordner und Freigaben

Lege folgende Ordner/Freigaben auf deinem NAS an (oder prüfe, dass sie existieren). Beispielpfade:

- Projektordner: /volume2/docker/JellyfinServer (Compose-Projekt). Empfehlung: NVMe-Volume (RAID1).
- MEDIA_DIR: /volume1/Jellyfin (Medienbibliothek). Empfehlung: klare Ordnerstruktur (z. B. /Filme und /Serien), damit Jellyfin die Inhalte korrekt erkennt.
- JELLYFIN_SYSTEM_DIR: /volume2/JellyfinSystem (Systemdaten/Exports/ Transcodes). Empfehlung: NVMe-Volume (RAID1).

Wichtig: Der Docker-User (PUID/PGID bzw. UID/GID) benötigt Schreibrechte in den Zielordnern.

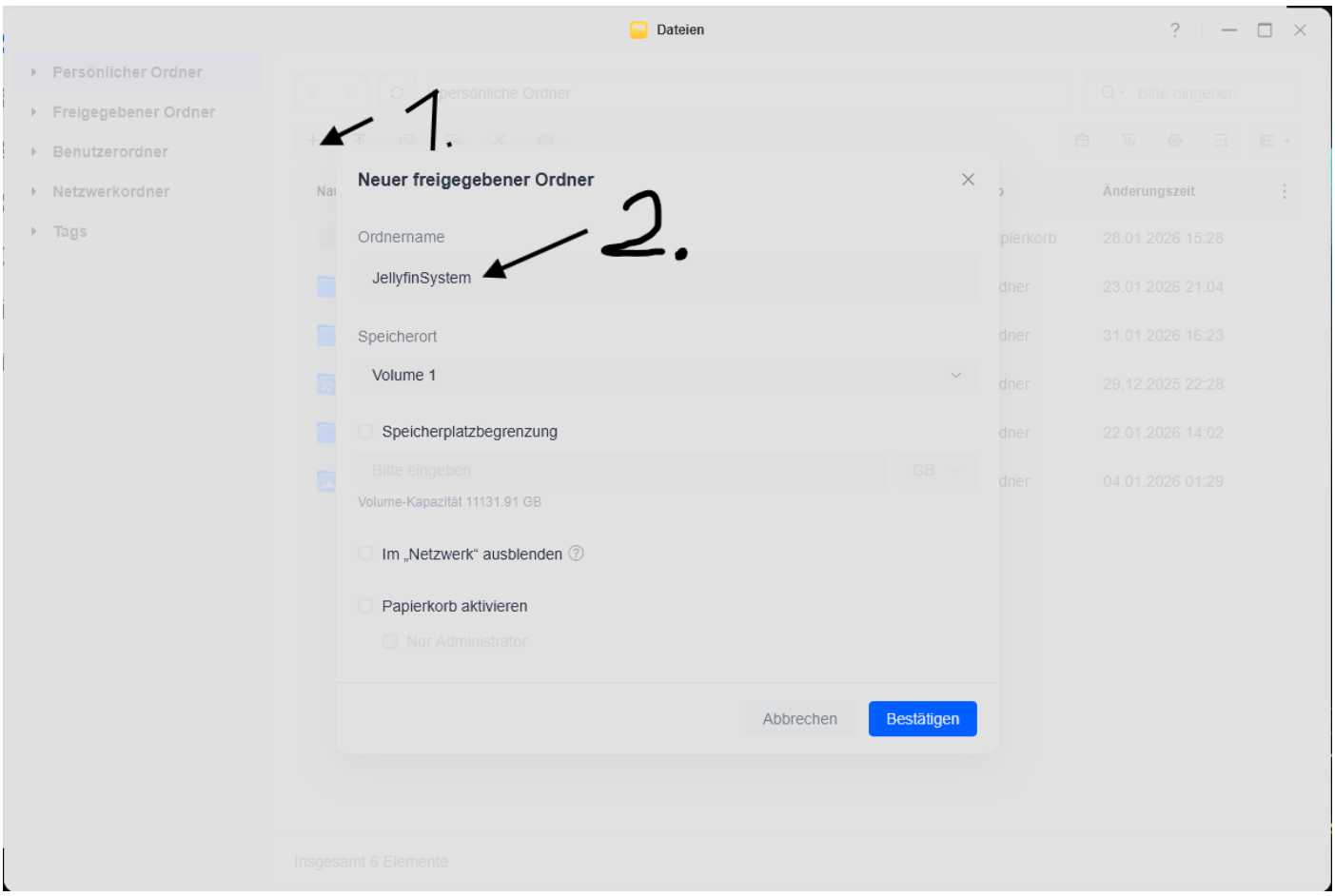

6. Installation

6.1 Dateien per SMB in das Docker-Verzeichnis kopieren

Kopiere den kompletten Projektordner (inkl. docker-composeDXP.yaml, docker-composeDH.yaml und .env) per SMB auf das NAS, z. B. nach:

```
/volume2/docker/JellyfinServer/
```

Tipp: Die .env liegt im gleichen Ordner wie die Compose-Dateien.

Wichtig: Im Paket sind zwei Compose-Dateien enthalten. Wähle die passende Datei für dein NAS und benenne sie vor dem Import in docker-compose.yaml um.

- DXP-Serie (Intel): docker-composeDXP.yaml -> docker-compose.yaml
- DH-Serie (Rockchip/ARM): docker-composeDH.yaml -> docker-compose.yaml

6.2 .env anpassen (Pflichtfelder)

Passe in der .env mindestens folgende Variablen an:

- MEDIA_DIR - Pfad zu deiner Jellyfin Medienfreigabe.
- JELLYFIN_SYSTEM_DIR - Basisordner für Jellyfin-Systemdaten (z. B. Cache/Transcodes/Temp).
- SWAG_URL - deine Domain (Basisdomain).
- SWAG_EMAIL - E-Mail-Adresse für Let's Encrypt.
- Optional (abhängig von deinem System): PUID/PGID, Ports, Subdomains.

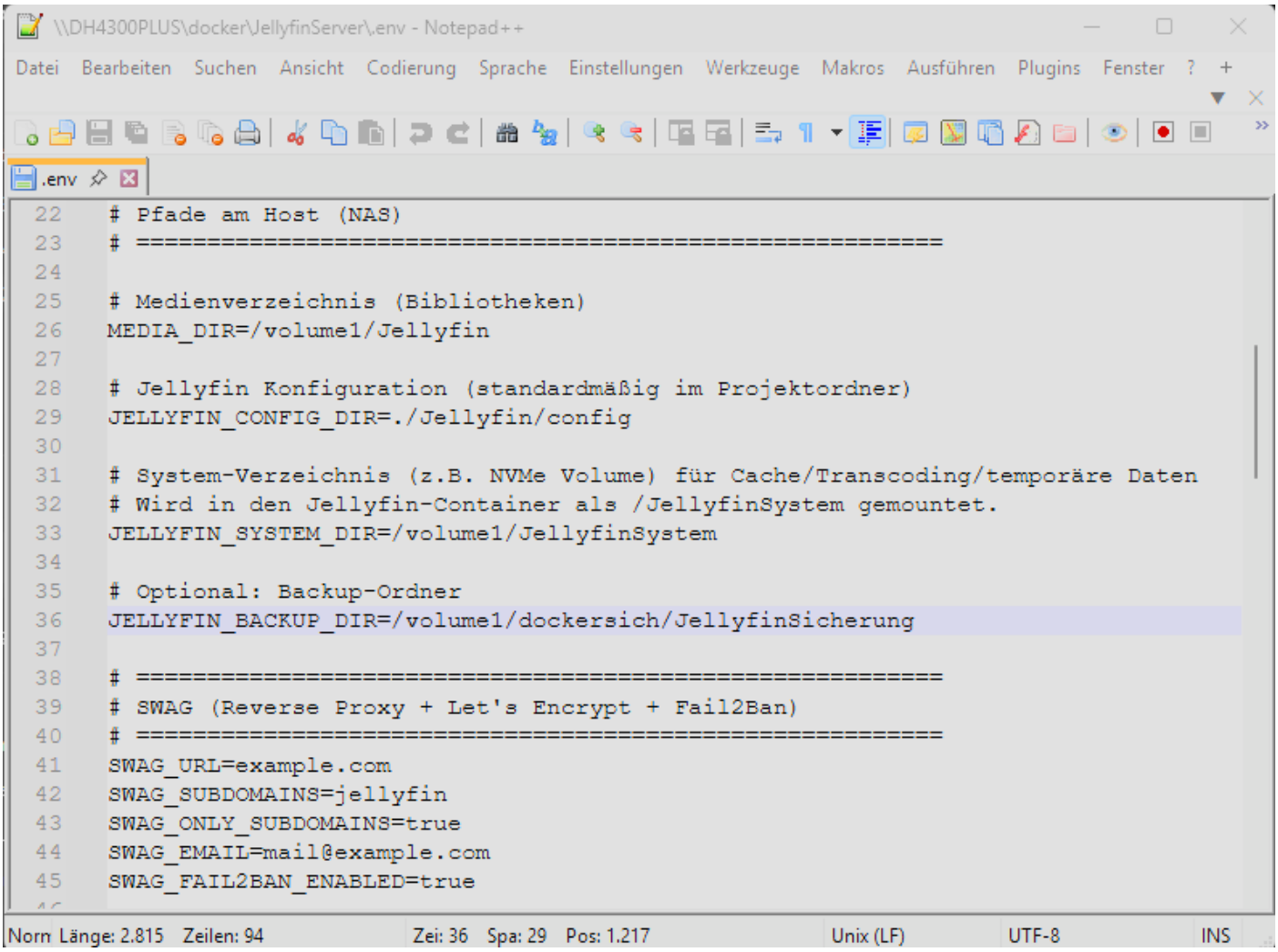

6.3 Projekt in der Docker-App einbinden (UGOS: Docker/Container Manager → Projekte)

- Docker-App öffnen → Projekte.
- Neues Projekt erstellen und Import wählen.
- Projektordner auswählen (dort liegt docker-compose.yaml + .env) und docker-compose.yaml importieren.
- Sicherstellen, dass die .env im gleichen Ordner liegt.
- Projekt starten und Status prüfen (alle Container sollten auf running stehen).

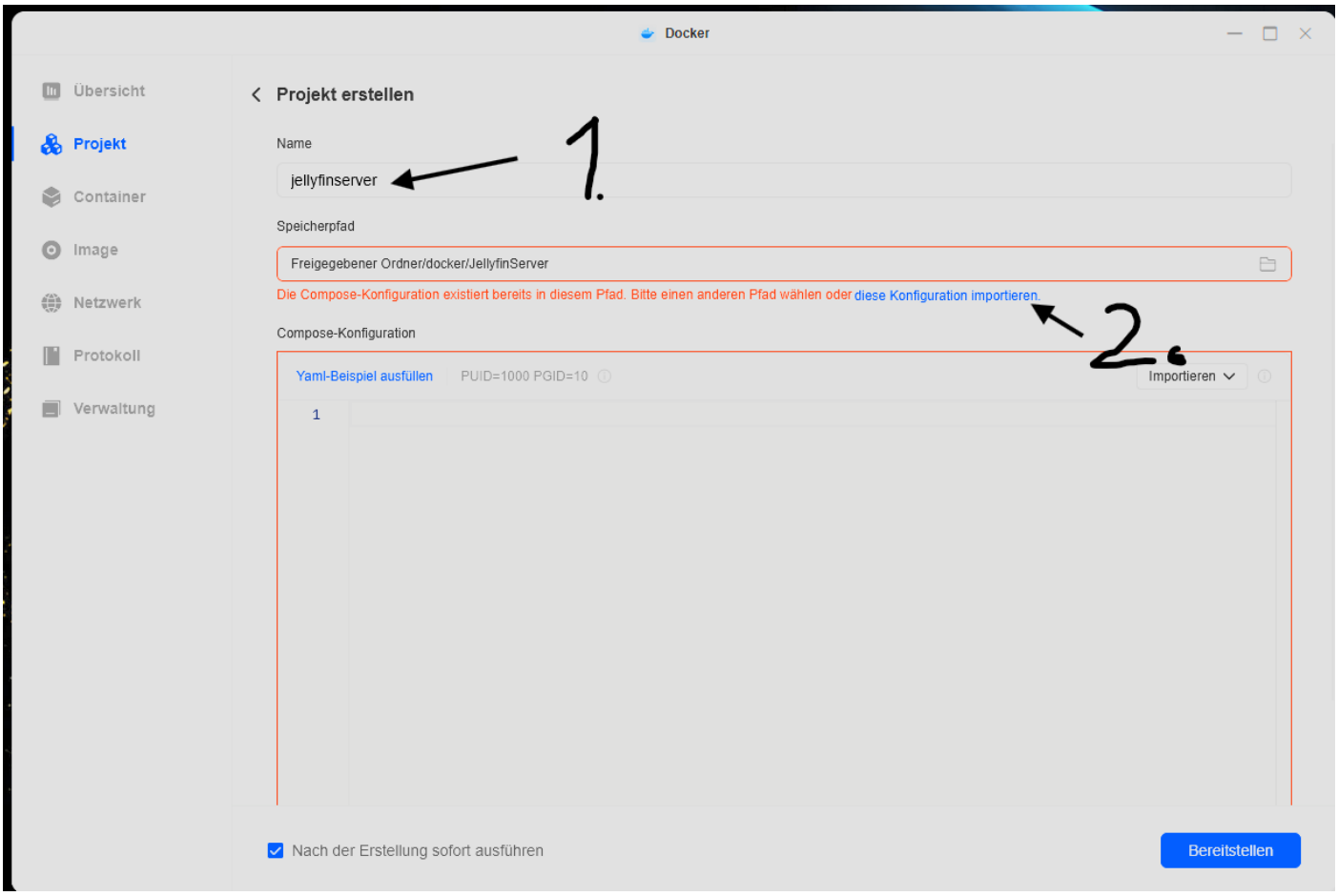

Hinweis: Der erste Start von SWAG kann etwas dauern, da Zertifikate beantragt und Nginx konfiguriert wird.

Wichtig (UID/GID): Verwende für alle Container dieselbe User- und Group-ID.

- User-ID (gleich): PUID (SWAG/Jellyfin), USER_ID (EasyEPG), TELERISING_UID (Telerising)
- Group-ID (gleich): PGID (SWAG/Jellyfin), GROUP_ID (EasyEPG), TELERISING_GID (Telerising)

6.4 Logs prüfen

- SWAG Logs: wichtig für Zertifikatserstellung und Nginx Fehler.
- Jellyfin Logs: wichtig bei Berechtigungen, Hardware-Transcoding, Plugins.
- EasyEPG/Telerising Logs: später relevant für Live-TV Einrichtung.

7. Zugriff und Ersteinrichtung von Jellyfin

Lokaler Zugriff (LAN):

- http://NAS-IP:8096 (Jellyfin Web UI über HTTP).

Externer Zugriff (Internet) über SWAG:

- https://jellyfin.deine-domain.tld (Standard über Port 443).

7.1 Ersteinrichtung in Jellyfin

- Assistent durchlaufen: Sprache, Benutzer, Bibliotheken, Metadaten-Einstellungen.
- Bibliotheken auf die gemounteten Pfade zeigen lassen (z. B. /data/media).
- Servernamen anpassen.

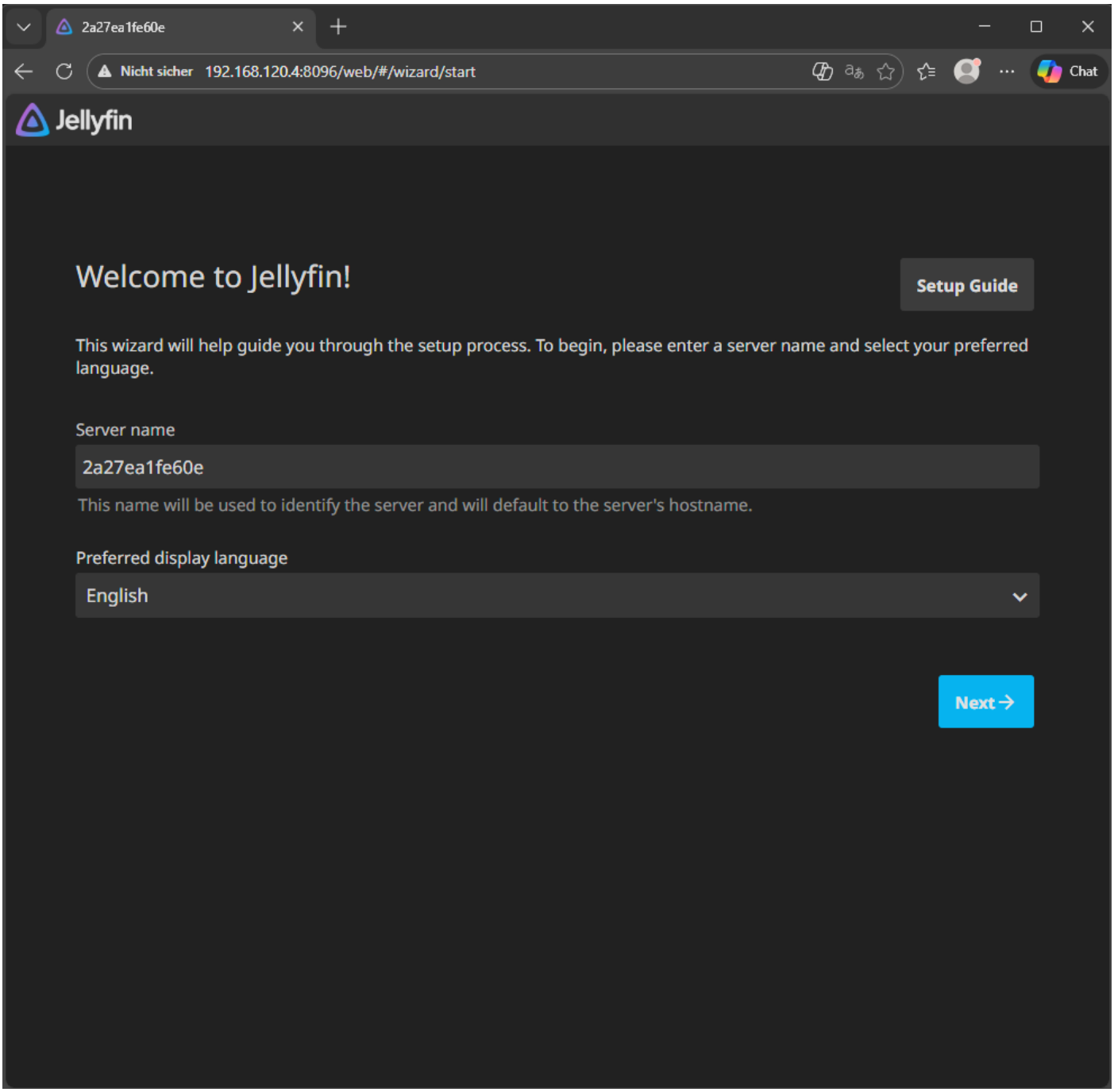

7.2 Hardware Transcodierung einrichten

Jellyfin unterstützt Hardware-Transkodierung ohne zusätzliche Lizenz. Voraussetzung ist, dass die Hardware verfügbar ist und die benötigten Devices in den Container durchgereicht werden.

Hinweis (Paket): Für die Hardware ist in diesem Paket je nach NAS bereits alles in der passenden Compose-Datei vorbereitet (DXP: docker-composeDXP.yaml mit /dev/dri; DH: docker-composeDH.yaml mit RKMPP-Devices und privileged).

DXP 4800 Plus (Intel iGPU): Dashboard → Wiedergabe → Transkodierung → Hardwarebeschleunigung auf „Intel Quick Sync (QSV)“ setzen (Fallback: VA-API). /dev/dri muss im Container gemountet sein.

DH4300 Plus / DH-Serie (Rockchip/ARM): Dashboard → Wiedergabe → Transkodierung → Hardwarebeschleunigung auf „Rockchip MPP (RKMPP)“ setzen (Jellyfin ≥ 10.9). Hinweis: RKMPP erfordert je nach System zusätzliche Device-Konfiguration (MPP/RGA/DMA etc.).

Transcoding temporary path (in Jellyfin): /JellyfinSystem/transcodes (Host: ${JELLYFIN_SYSTEM_DIR}/transcodes).

Tipp: PGS/ASS-Untertitel führen häufig zu Burn-in (Software) und erhöhen die Last stark; wenn möglich SRT nutzen und Remote-Bitrate so wählen, dass Direct Play bevorzugt wird.

7.2.1 Empfohlene Codecs und Hardware-Encoding (DXP 4800 Plus vs. DH4300 Plus)

Öffne in Jellyfin: Dashboard → Wiedergabe → Transkodierung.

DXP 4800 Plus (Intel iGPU):

- Hardwarebeschleunigung: Intel Quick Sync (QSV) (Fallback: VA-API).
- Hardware-Dekodierung aktivieren: Hake alle Codecs an, die dir angezeigt werden (mind. H.264 + HEVC; optional MPEG-2/VC-1/VP9/HEVC 10bit/AV1 je nach Anzeige).
- Hardware-Kodierung aktivieren: H.264 (HEVC optional, je nach Client-Kompatibilität).
- Codierungsformat-Optionen: „Kodierung im HEVC-Format zulassen“ = optional AN; „Kodierung im AV1-Format erlauben“ = AUS.
- Tone Mapping (HDR → SDR): Standard AUS. Nur bei Bedarf aktivieren; Algorithmus: BT.2390 (Empfehlung).

Wiedergabe

Nicht sicher 192.168.120.4:8096/web/#/dashboard/playback/transcoding

Chat

Server

- Übersicht
- Allgemein
- Branding
- Benutzer
- Bibliotheken
- Wiedergabe
  - Transkodierung
  - Fortsetzen
  - Streaming
  - Trickplay

Geräte

- Geräte
- Aktivitäten

Live-TV

- Live-TV
- Digitaler Rekorder

Plugins

- Plugins

Erweitert

- Netzwerk
- API-Schlüssel
- Backups
- Protokoll

Hardwarebeschleunigung
Intel Quicksync (QSV)

Hardwarebeschleunigung erfordert zusätzliche Konfiguration.

QSV-Gerät
/dev/dri/renderD128

Wählt das Gerät für Intel QSV auf einem Multi-GPU System aus. Unter Linux ist dies der Renderknoten, z.B. /dev/dri/renderD128. Unter Windows ist dies der Geräte-Index, beginnend bei 0. Leerlassen, außer du weißt was du tust.

Hardware-Dekodierung aktivieren für

- [x] H264
- [x] HEVC
- [x] MPEG2
- [x] VC1
- [x] VP8
- [x] VP9
- [x] AV1
- [x] HEVC 10bit
- [x] VP9 10bit
- [ ] HEVC RExt 8/10bit
- [x] HEVC RExt 12bit

- [x] Bevorzuge betriebssystemnative DXVA- oder VA-API-Hardwaredekoder

Optionen für die Hardwarekodierung

- [x] Hardwarekodierung aktivieren
- [ ] Intel Low-Power-Hardwarekodierer für H.264 aktivieren
- [ ] Intel Low-Power-Hardwarekodierer für HEVC aktivieren

Low-Power-Kodierung kann unnötige CPU-GPU-Synchronisationen verhindern. Bei Linux muss sie deaktiviert werden, wenn die i915-HuC-Firmware nicht konfiguriert ist.

DH4300 Plus / DH-Serie (Rockchip/ARM):

- Hardwarebeschleunigung: Rockchip MPP (RKMPP) (Jellyfin >= 10.9 erforderlich).
- Hardware-Dekodierung aktivieren: Hake alle Codecs an, die dir angezeigt werden (z. B. H.264, HEVC, MPEG1/2/4, VP8/VP9, HEVC 10bit, VP9 10bit, AV1 – je nach Gerät/Build).
- Hardware-Kodierung aktivieren: AN (empfohlen), aber nur nach Test. Bei Artefakten/Abbrüchen wieder AUS und nur Decoding nutzen.
- Codierungsformat-Optionen: „Kodierung im HEVC-Format zulassen“ = AN; „Kodierung im AV1-Format erlauben“ = AUS.
- Tone Mapping (HDR → SDR): Nur aktivieren, wenn du HDR-Inhalte auf SDR-Geräten transcodierst. Algorithmus: BT.2390 (Empfehlung).

Hinweis: Den temporären Transcoding-Pfad stellst du in Jellyfin auf /JellyfinSystem/transcodes ein (siehe unten).

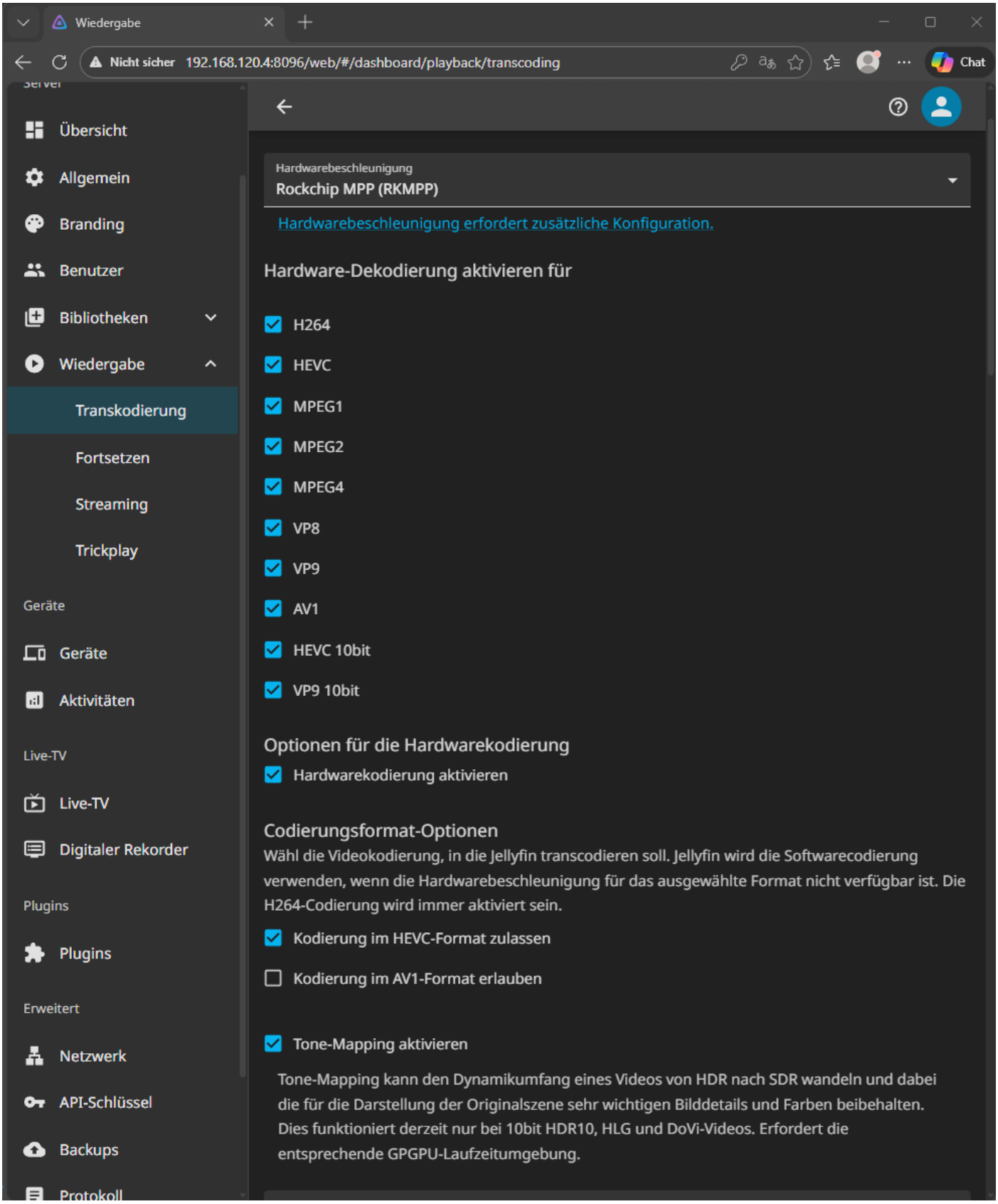
Wiedergabe
Nicht sicher 192.168.120.4:8096/web/#/dashboard/playback/transcoding
Chat
Übersicht
Allgemein
Branding
Benutzer
Bibliotheken
Wiedergabe
Transkodierung
Fortsetzen
Streaming
Trickplay
Geräte
Geräte
Aktivitäten
Live-TV
Live-TV
Digitaler Rekorder
Plugins
Plugins
Erweitert
Netzwerk
API-Schlüssel
Backups
Protokoll
Hardwarebeschleunigung
Rockchip MPP (RKMPP)
Hardwarebeschleunigung erfordert zusätzliche Konfiguration.
Hardware-Dekodierung aktivieren für
H264
HEVC
MPEG1
MPEG2
MPEG4
VP8
VP9
AV1
HEVC 10bit
VP9 10bit
Optionen für die Hardwarekodierung
Hardwarekodierung aktivieren
Codierungsformat-Optionen
Wähl die Videokodierung, in die Jellyfin transcodieren soll. Jellyfin wird die Softwarecodierung verwenden, wenn die Hardwarebeschleunigung für das ausgewählte Format nicht verfügbar ist. Die H264-Codierung wird immer aktiviert sein.
Kodierung im HEVC-Format zulassen
Kodierung im AV1-Format erlauben
Tone-Mapping aktivieren
Tone-Mapping kann den Dynamikumfang eines Videos von HDR nach SDR wandeln und dabei die für die Darstellung der Originalszene sehr wichtigen Bilddetails und Farben beibehalten. Dies funktioniert derzeit nur bei 10bit HDR10, HLG und DoVi-Videos. Erfordert die entsprechende GPGPU-Laufzeitumgebung.

7.2.2 Trickplay (optional - Vorschaubilder beim Spulen)

Trickplay erstellt Vorschaubilder für schnelles Spulen. Das kann je nach Bibliothek viel CPU/IO kosten.

Einstellungen: Dashboard → Wiedergabe → Trickplay.

- Scanverhalten: Non Blocking (Standard).
- Prozess-Priorität: Unter Normal (damit das NAS nicht träge wird).

DXP 4800 Plus (Intel/QSV):

- Hardware-Dekoder aktivieren: AN.
- Hardwarebeschleunigte MJPEG-Enkodierung aktivieren: AN.
- Optional: Nur Bilder von Schlüsselbildern erzeugen: AN (reduziert Last, Timing weniger genau).

DH-Serie / DH 4300 Plus (RKMPP):

- Zunächst ohne Hardware: Hardware-Dekoder AUS und MJPEG-Enkodierung AUS (stabilste Variante).
- Optional: Nur Bilder von Schlüsselbildern erzeugen: AN (reduziert Last).
- Wenn RKMPP bei dir nachweislich stabil läuft, kannst du Hardware-Dekoder testweise aktivieren. Bei Fehlern wieder AUS.

Wenn du Trickplay nicht brauchst: einfach deaktiviert lassen.

7.3 Einrichtung Telerising

Öffne Telerising im Browser unter http://NAS-IP:5000 (NAS-IP durch die IP-Adresse deines NAS ersetzen). Beim ersten Aufruf wirst du aufgefordert, ein Passwort zu setzen.

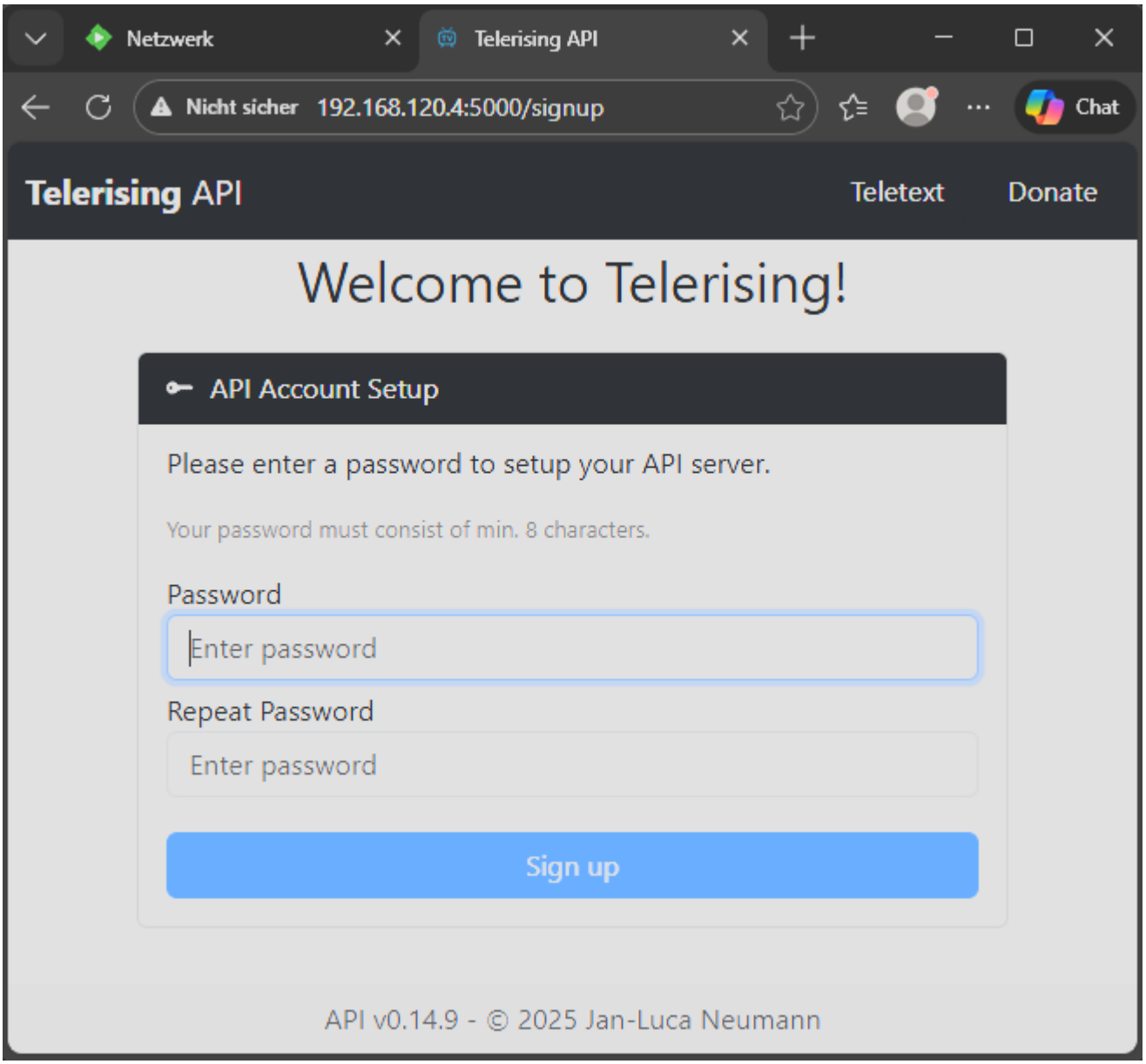

Im nächsten Schritt richtest du deinen Live-TV-Anbieter ein. In diesem Beispiel verwende ich Zattoo DE.

Nach Auswahl des Live-TV Anbieters und der Zugangsdaten müssen wir den Manifest Typ, die Qualität und Audiospuren einrichten.

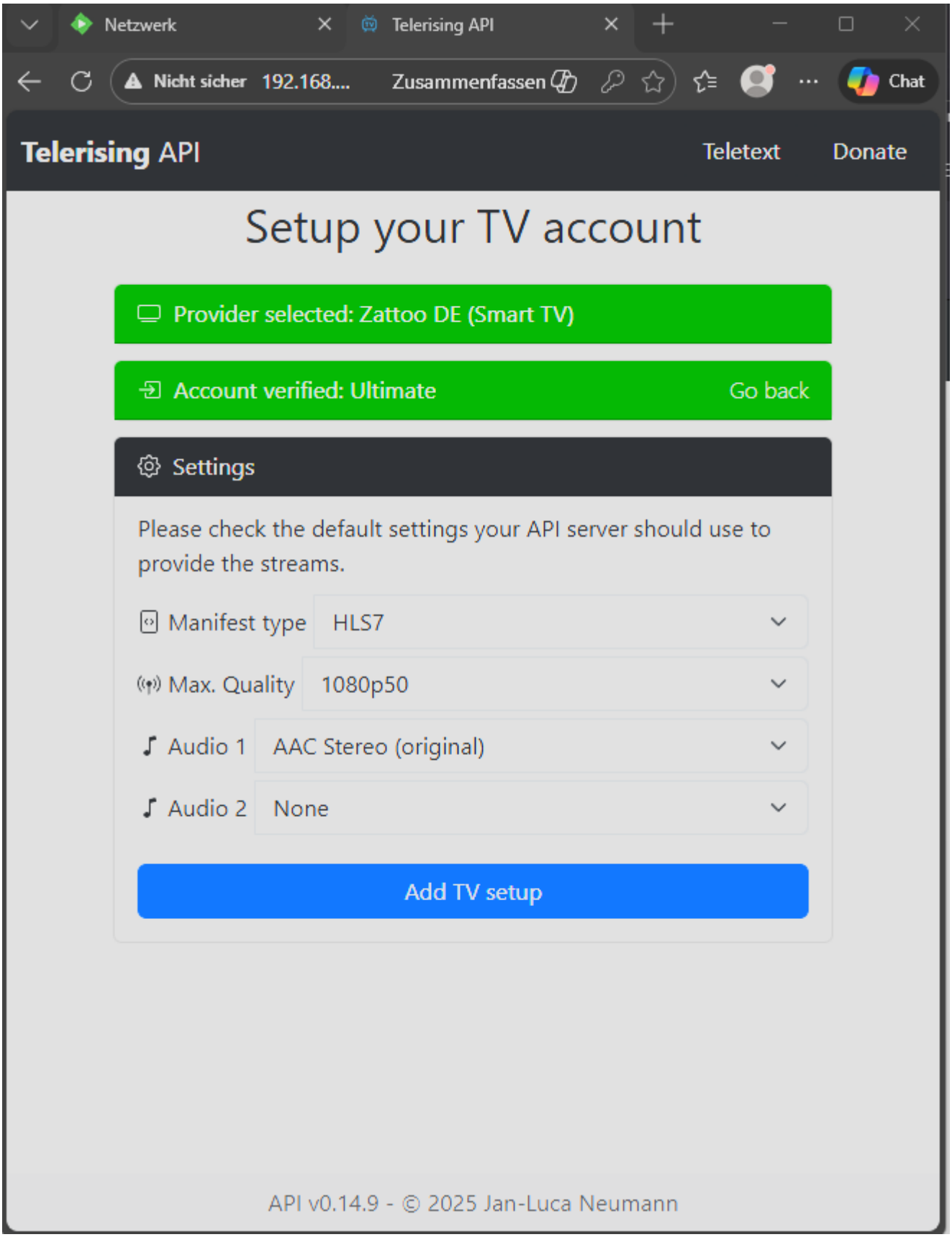

Wenn die Auswahl abgeschlossen ist, klicke auf „Add TV setup“.

Jetzt legst du die IP-Adresse fest, damit die späteren Links in Jellyfin stimmen.
Beispiel (NAS-IP: 192.168.120.4):
Custom IP address: http://192.168.120.4:5000
Außerdem aktivieren: „Enable '.m3u8' / '.mpd' link extension“.

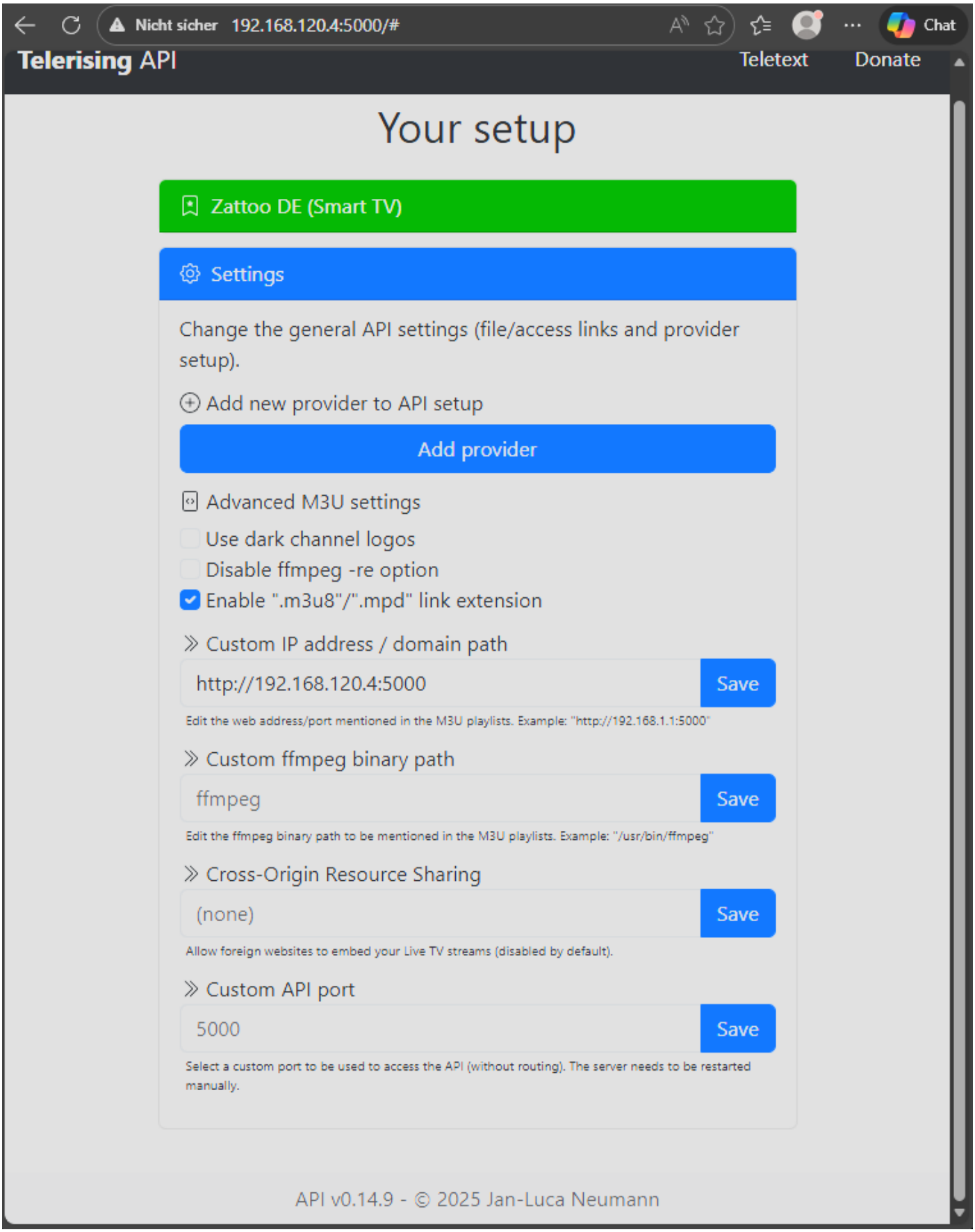

Damit ist die grundlegende Einrichtung von Telerising abgeschlossen. Unter „Watch TV“ kannst du prüfen, ob der Login funktioniert.
Öffne anschließend „M3U List“ und kopiere den Link über „Copy“ – den benötigen wir gleich in Jellyfin.

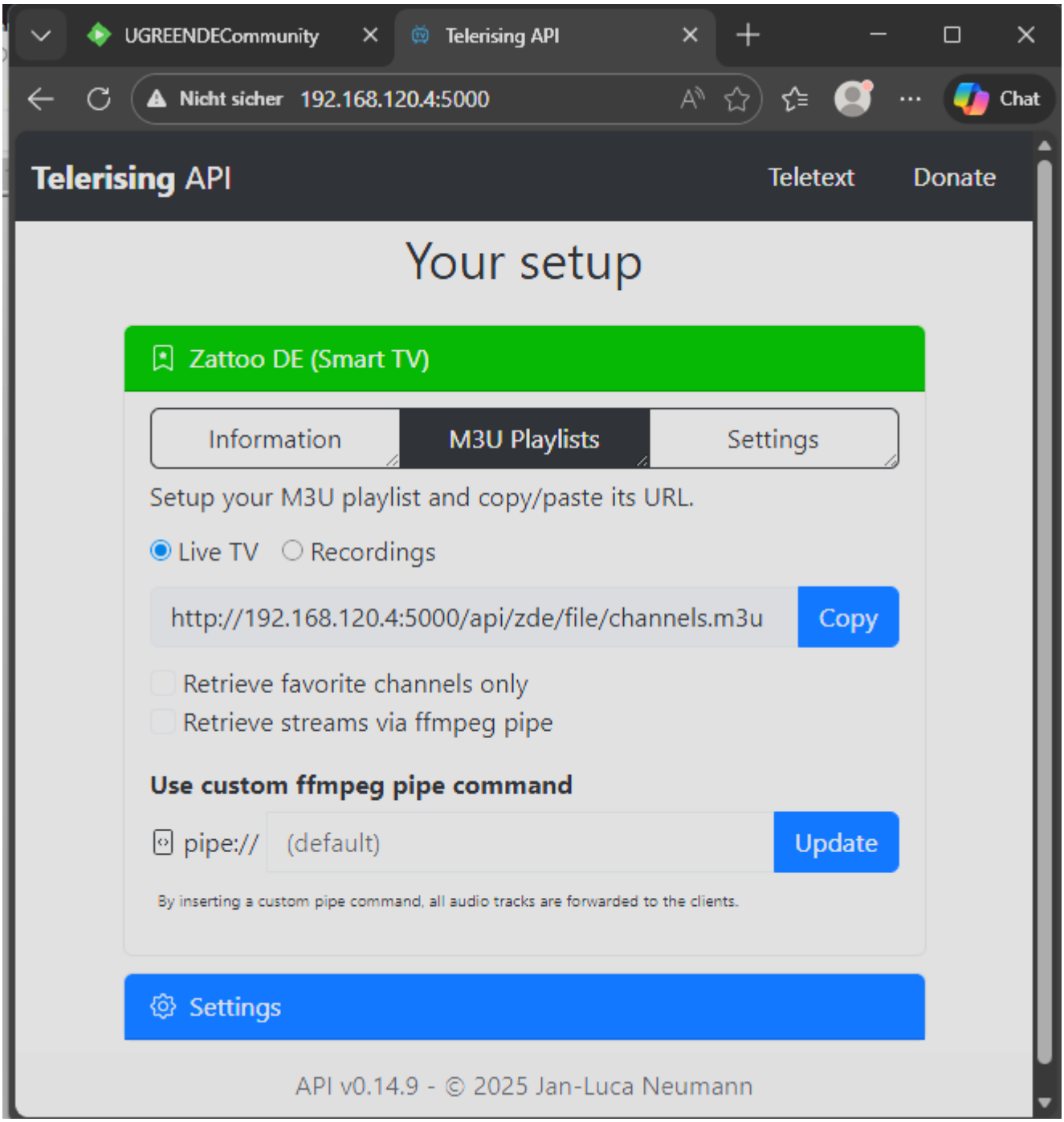

Hinweis: Die Einbindung in Jellyfin (M3U-Tuner + XMLTV-EPG + Mapping) erfolgt in Abschnitt 8.

7.4 EasyEPG

Öffne EasyEPG im Browser unter http://NAS-IP:4000/ (NAS-IP durch die IP-Adresse deines NAS ersetzen).

In der EasyEPG UI angekommen klicken wir auf das vierte Symbol (M3U Playlist ID Mapping) und fügst erneut den kopierten Link aus Telerising ein. http://192.168.120.4:5000/api/zde/file/channels.m3u
Klicke anschließend auf Apply.

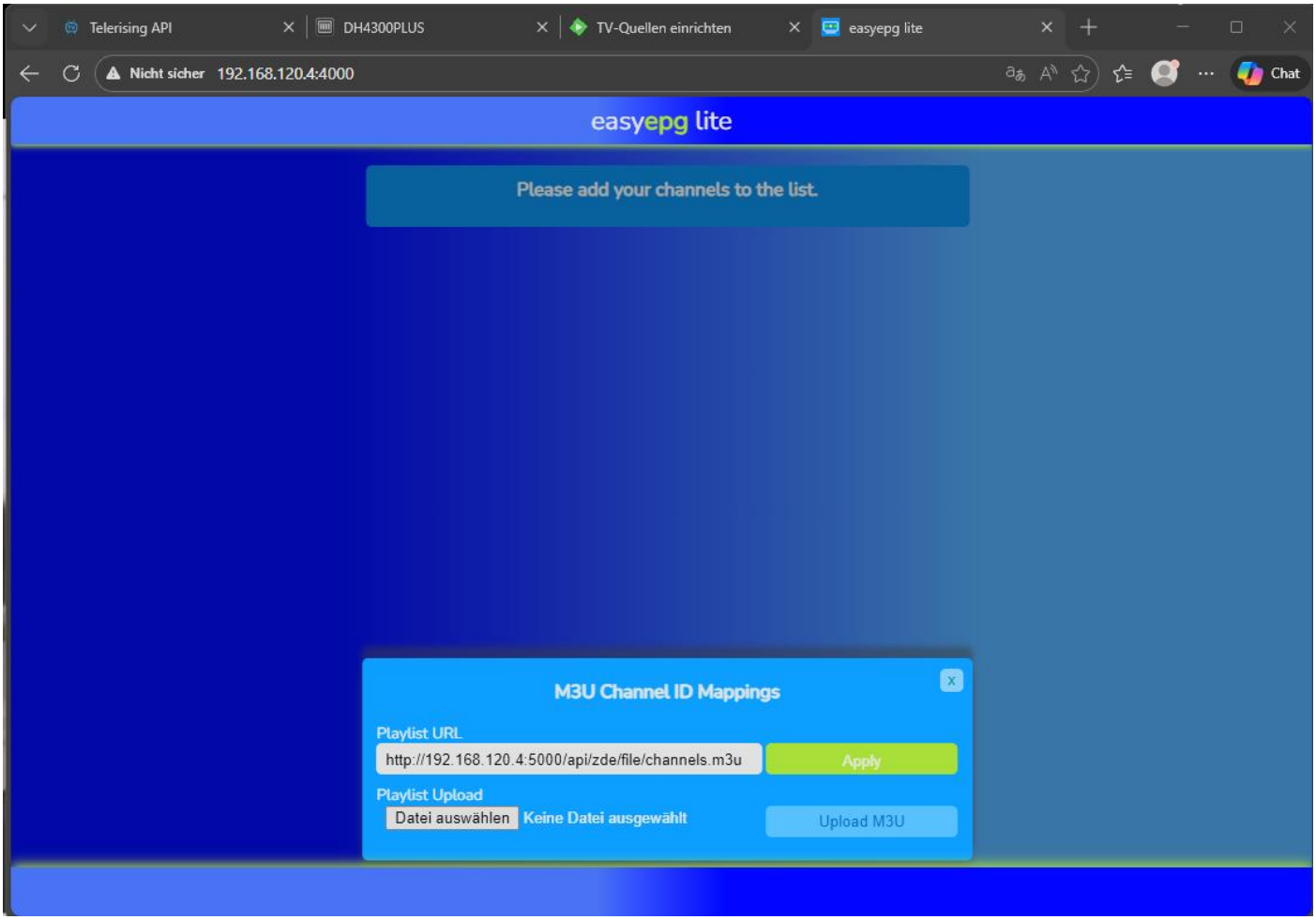

Es erscheint eine Liste mit „Missing EPG ID Mappings“.

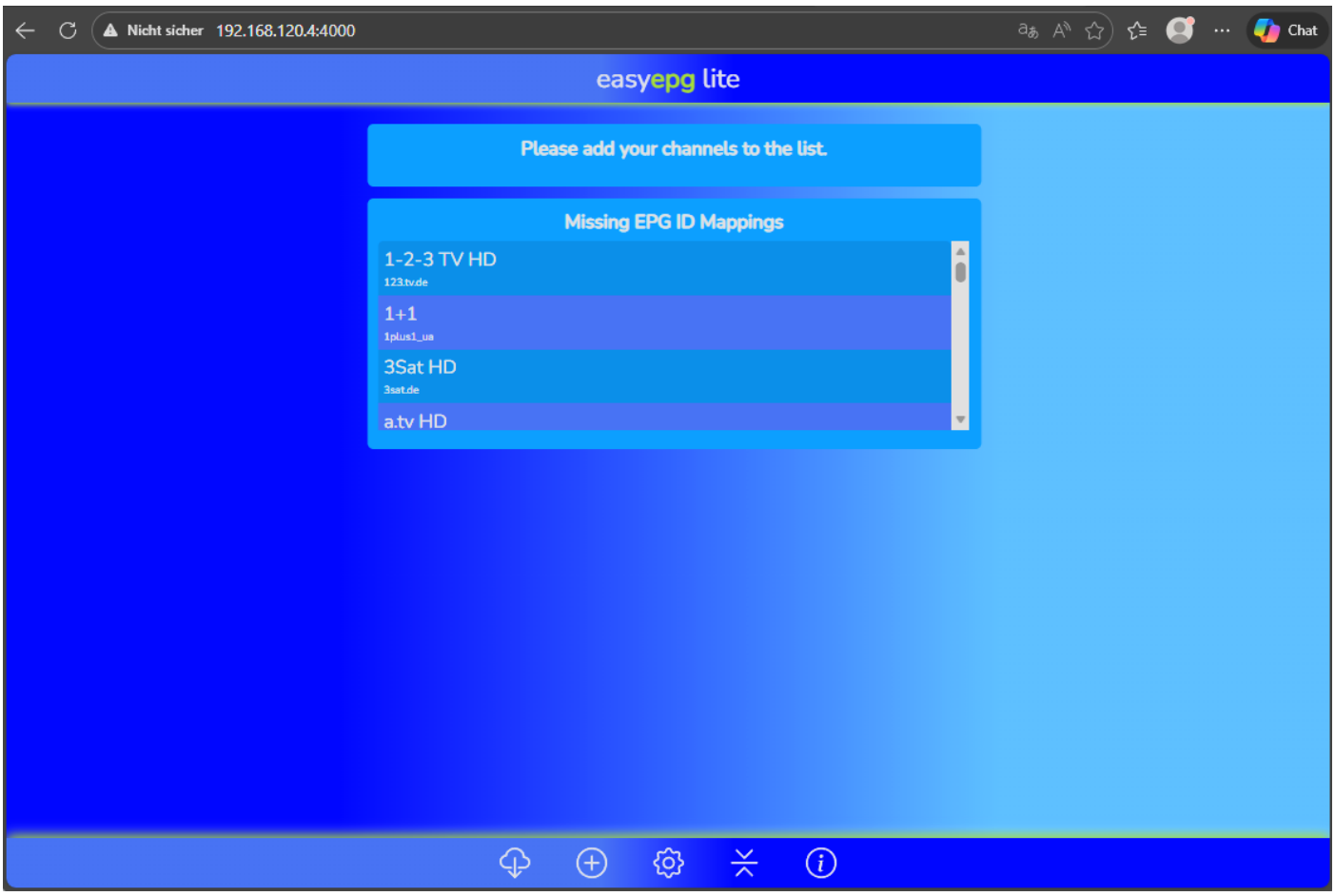

Mit einem Klick auf das zweite Symbol unten links („Add new Channels“) weist du nun die fehlenden EPG-ID-Zuordnungen zu.

In diesem Beispiel verwende ich Zattoo DE: Wähle den Anbieter aus, gib deine Zugangsdaten ein und klicke auf „Login“.

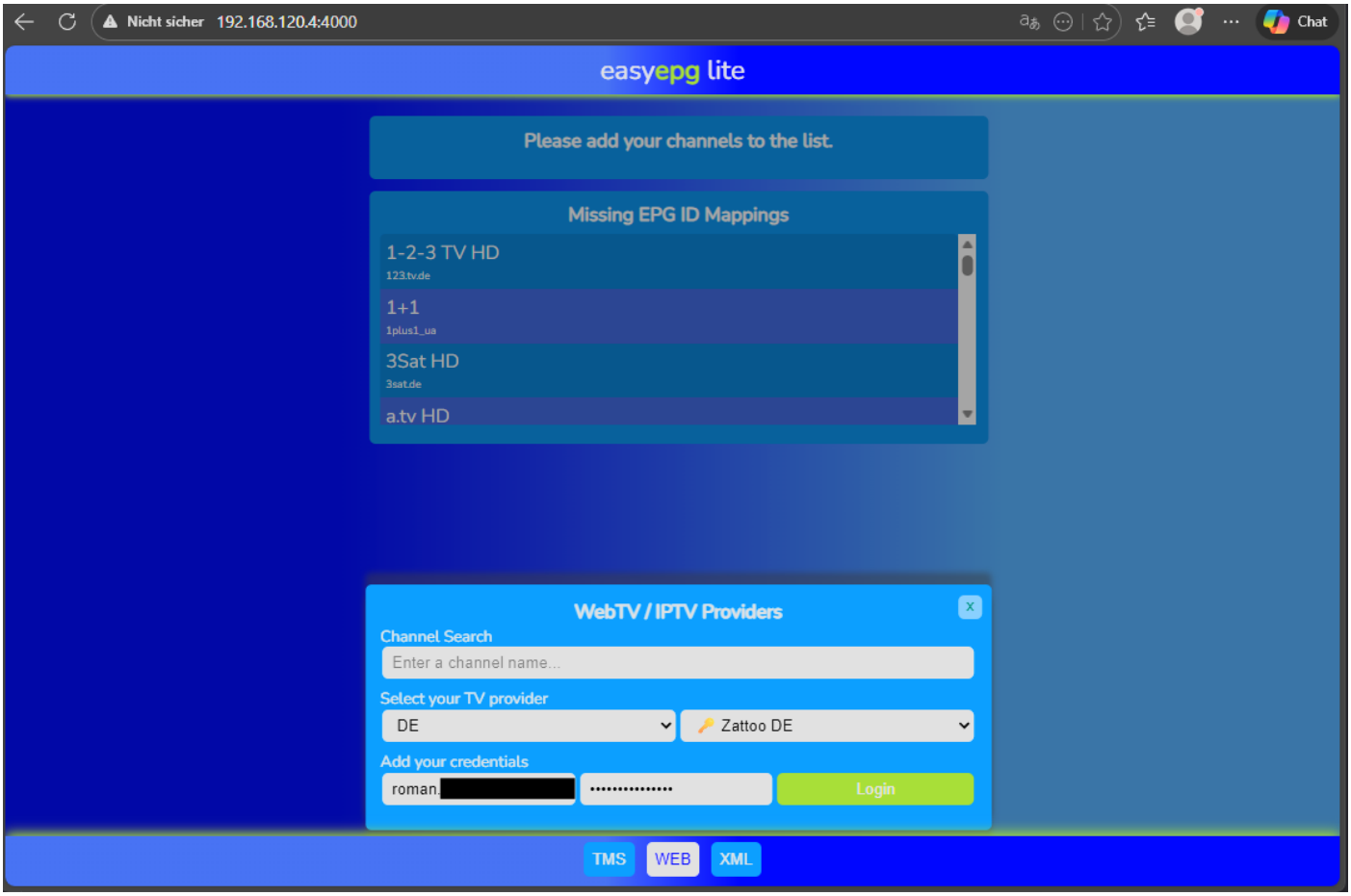

Als Nächstes weist du jedem gewünschten Kanal passende EPG-Daten zu:
Unten unter „Missing EPG ID Mappings“ wählst du einen Kanal aus und suchst ihn anschließend oben in der Liste.
Beispiel: unten „Das Erste HD“ anklicken, danach oben „Das Erste HD“ auswählen.
Wiederhole das, bis unten keine „Missing EPG ID Mappings“ mehr angezeigt werden.

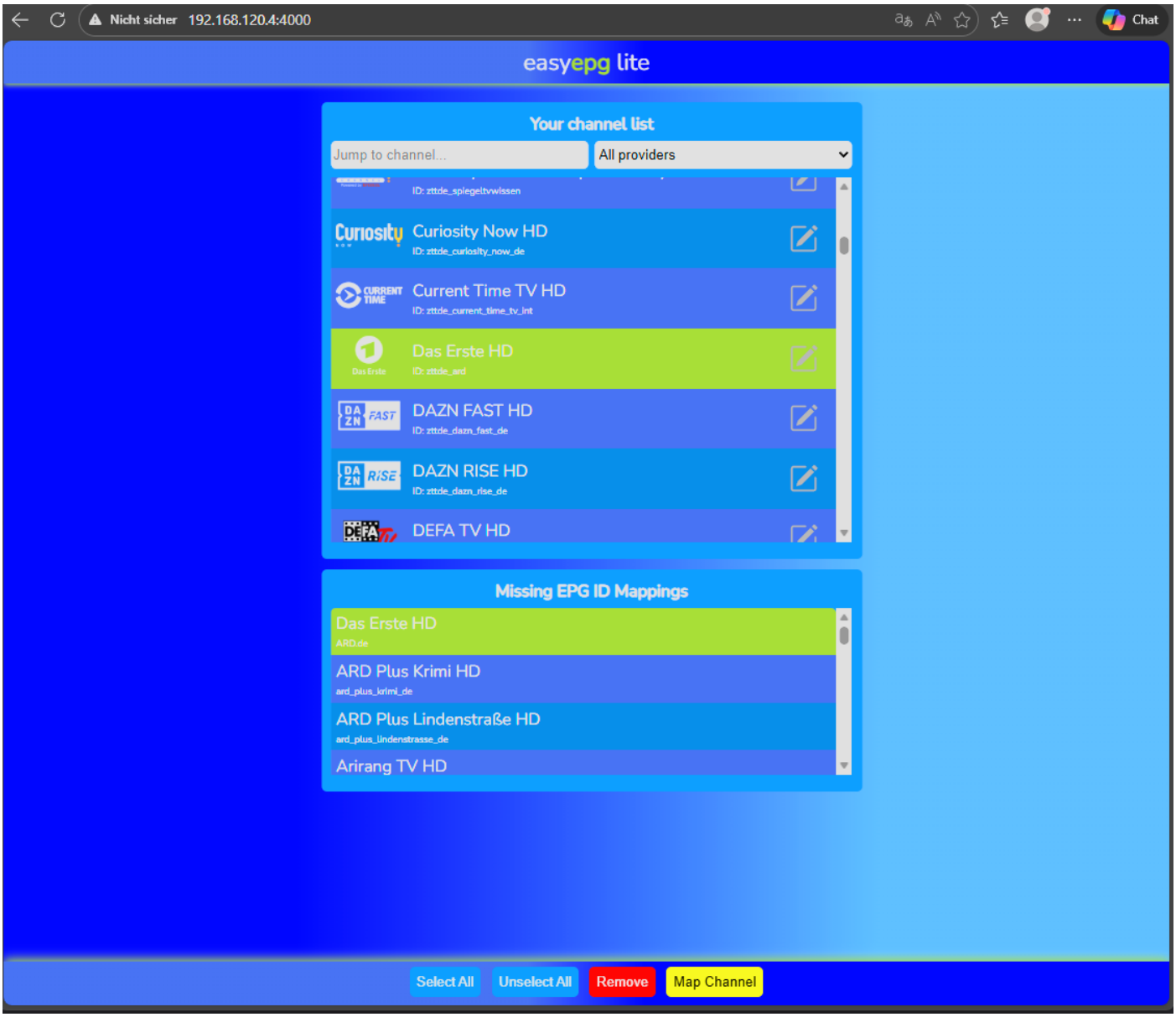

Wenn die Zuordnung fertig ist, klicke auf das dritte Symbol („Open Settings“).
Stelle dort ein, für wie viele Tage EPG-Daten geladen werden sollen.

Empfohlene Einstellungen:
• Rating Mapper: „Add additional info (year, age + TMS rating)“
• Scheduler: „Daily 05:00“ und „Always after starting the app“ (oder eine eigene Uhrzeit)

Danach auf „Save“ klicken und die Grabber-Settings mit „X“ schließen.

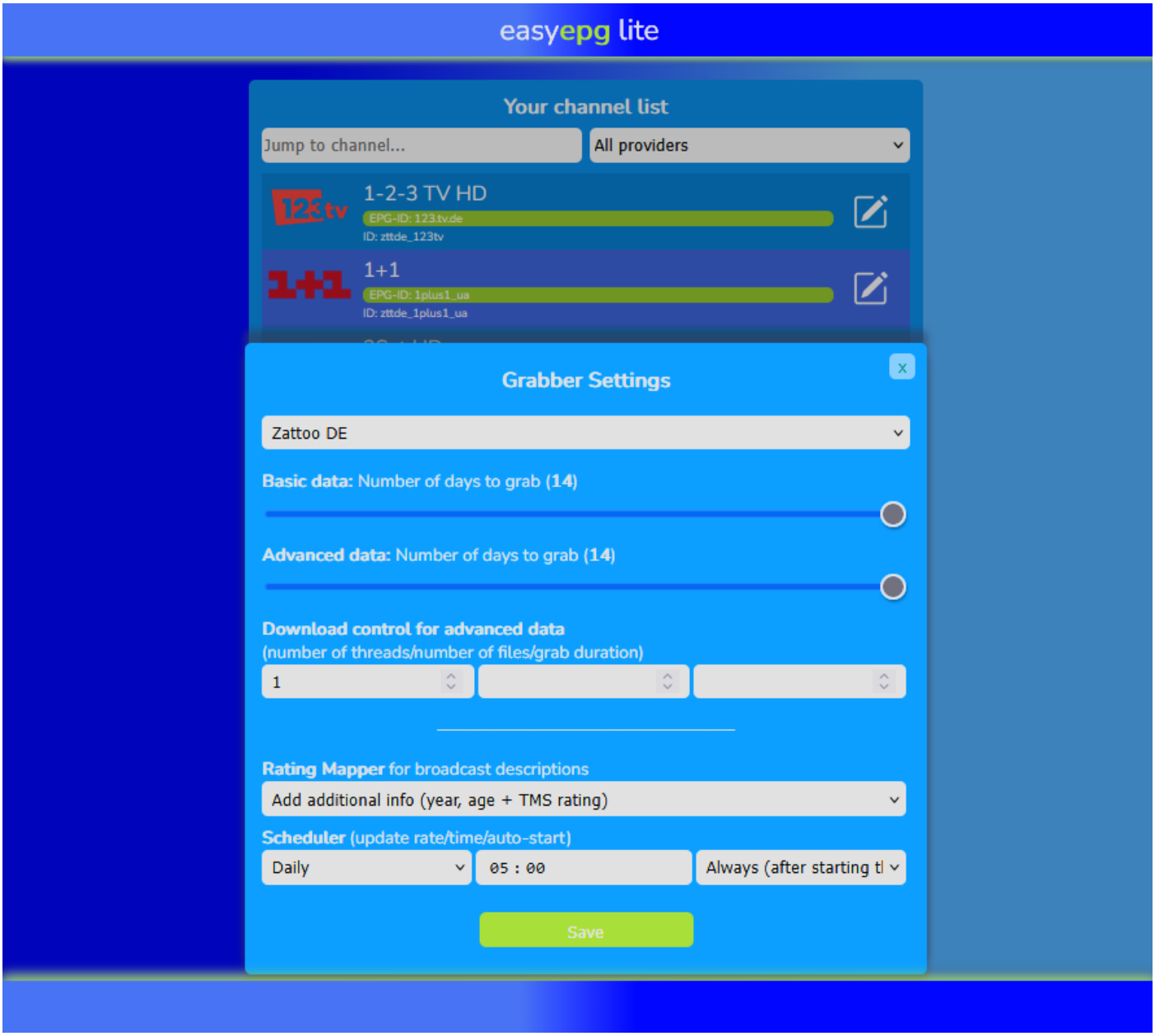

Zum Schluss klicke auf das erste Symbol unten links („Grabber“), prüfe die Einstellungen und starte den Lauf mit „Start“.

Warte, bis der Status „File created successfully!“ erscheint – erst dann geht es in Jellyfin weiter.

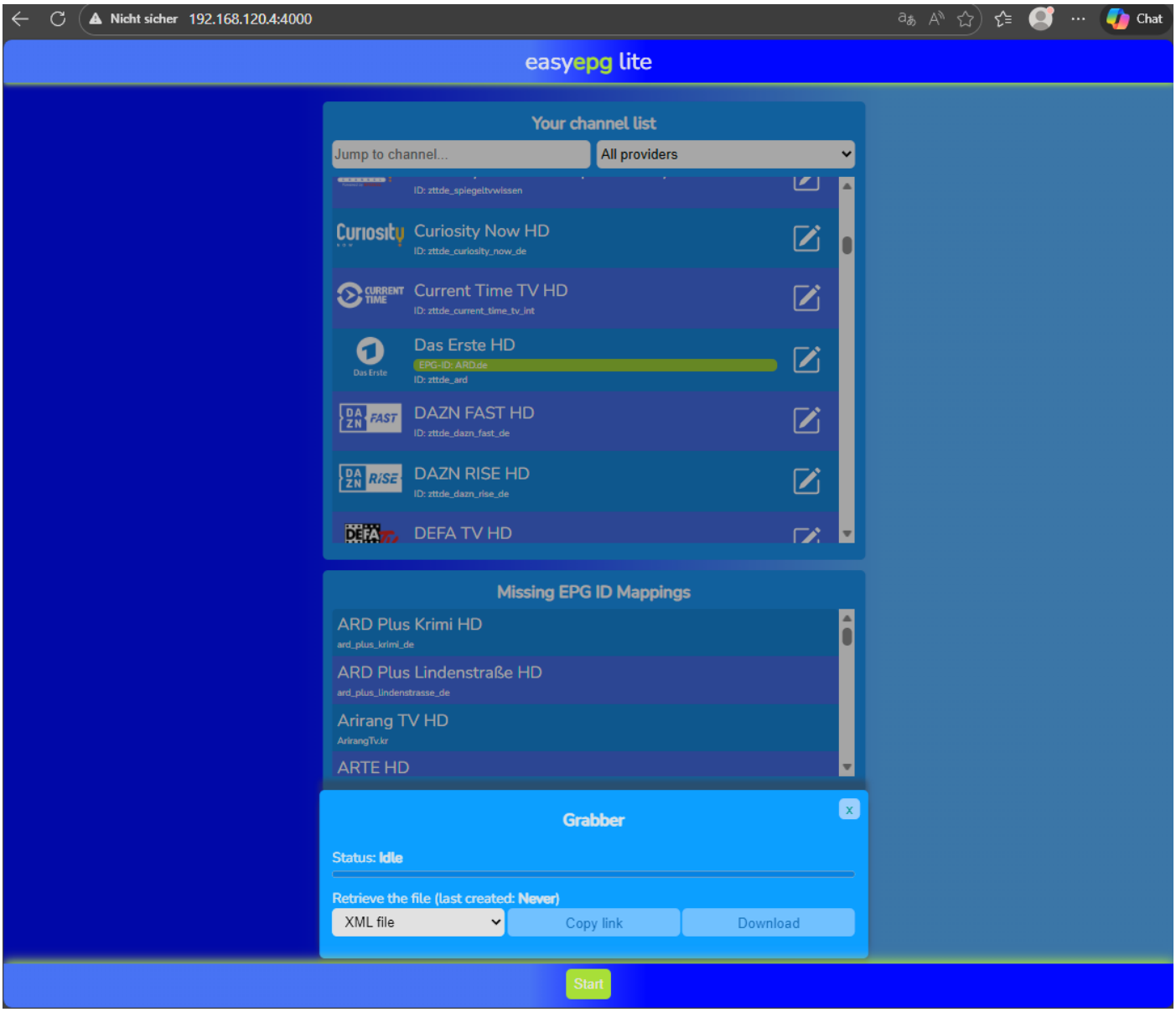

8. Jellyfin Live-TV (Telerising + EasyEPG)

Die Grundkonfiguration von Telerising und EasyEPG erfolgt wie in Abschnitt 7.3 und 7.4. In diesem Abschnitt verbinden wir beides in Jellyfin (M3U + XMLTV).

Öffne Jellyfin und gehe oben rechts auf das Admin-Symbol → Dashboard.

Navigiere zu „Live TV“.

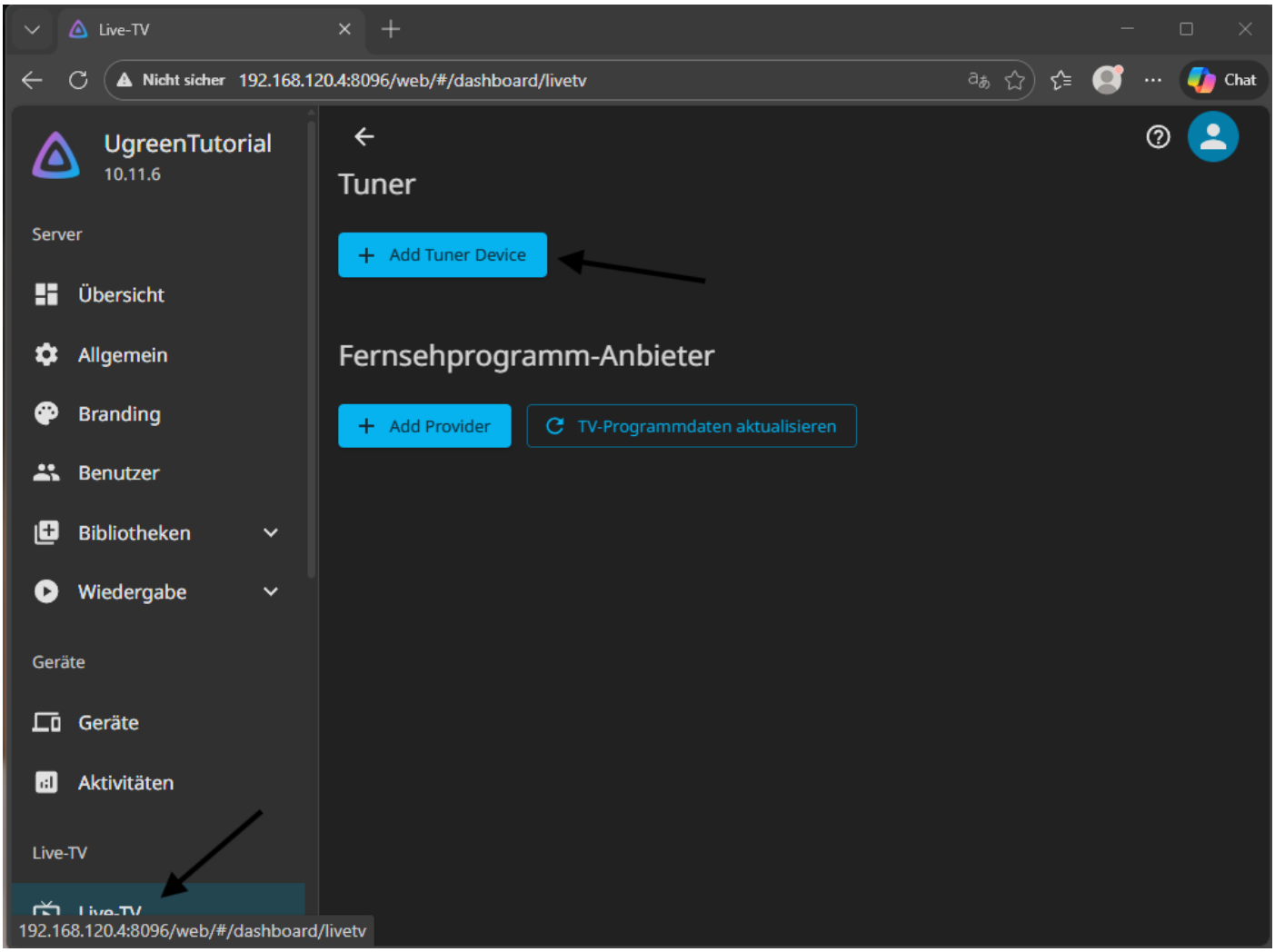

8.1 TV-Tuner hinzufügen (M3U von Telerising)

Klicke bei „Add Tuner Devices“ auf „+“.

Tuner Type: „M3U Tuner“ auswählen.

File or URL: den M3U-Link aus Telerising eintragen (Beispiel: http://192.168.120.4:5000/api/zde/file/channels.m3u).

Speichern.

Live-TV

Nicht sicher 192.168.120.4:8096/web/#/dashboard/livetv/tuner

Chat

UgreenTutorial
10.11.6

Server

- Übersicht
- Allgemein
- Branding
- Benutzer
- Bibliotheken
- Wiedergabe

Geräte

- Geräte
- Aktivitäten

Live-TV

- Live-TV
- Digitaler Rekorder

Plugins

- Plugins

Erweitert

- Netzwerk
- API-Schlüssel
- Backups
- Protokoll
- Geplante Aufgaben

TV-Tuner Einrichtung

Typ des Tuners

M3U Tuner

Nach Geräten suchen

Datei oder URL

http://192.168.120.4:5000/api/zde/file/channels.m3u

User-Agent

Stelle einen benutzerdefinierten 'User-Agent' HTTP-Header zur Verfügung.

Paralleler Streamlimit

0

Die maximale Anzahl der parallel erlaubten Streams. 0 für kein Limit.

Maximale Fallback-Stream-Bitrate (Mbps)

30

Die maximale Streaming-Bitrate wird als Fallback verwendet, wenn ffprobe die Bitrate des Quellstreams nicht ermitteln kann. Dadurch wird verhindert, dass Clients eine zu hohe Transcodierungs-Bitrate anfordern, was zu einem Ausfall des Players und einer Überlastung des Encoders führen könnte.

☐ fMP4-Transkodierungscontainer zulassen

Erlauben Sie den fMP4-Transcodierungscontainer für diesen Tuner, um HEVC- und HDR-Inhalte zu aktivieren. Nicht alle Tuner sind mit diesem Container kompatibel. Deaktiviere dies, wenn bei der Wiedergabe Probleme auftreten.

☑ Stream-Sharing zulassen

Erlauben Sie Jellyfin, den MPEG-Stream vom Tuner zu duplizieren und diesen duplizierten Stream an seine Clients weiterzugeben. Dies ist nützlich, wenn der Tuner eine Gesamtstreamanzahlbegrenzung hat, kann aber auch zu Wiedergabeproblemen führen.

☐ Live-Streams automatisch verknüpfen

8.2 EPG hinzufügen (XMLTV aus EasyEPG)

Klicke bei „TV Guide Data Providers“ oder „Fernsehprogram-Anbieter“ auf „+ Add Provider“.

Provider: „XMLTV“ auswählen.

Pfad zur XMLTV-Datei (im Jellyfin-Container): /config/epg/epg.xml

Hinweis: Wenn die Datei noch nicht existiert, starte in EasyEPG einen Grabber-Lauf und warte bis der Status „File created“ angezeigt wird.

Folgende Kategorien bitte noch anpassen:

Kinderkategorien

Children|Children-music|Children-special|Children-talk|Family|Familie|Holiday-children|Holiday-children special|Kids|Kids & Family|Kids / Animation|Kinder|Kinder & Jugend|Kinder Unterhaltung|Kinderfilm|Kinderfilme|Kindersendung|Kinderserien|Märchen|Zeichentrick

Nachtrichtenkategorien

Aktuelles|Aktuelles & Regionales|Awards|Information|Nachrichten|News|Newsmagazine|Politics|Politik|Regional|Weather|Wetter

Sportkategorie

3x3 basketball|Acrobatics & Tumbling|Action sports|Aerobics|Alpine skiing|American Football|Australian rules football|Auto racing|Badminton|Bandy|Baseball|Basketball|Beach soccer|Beach volleyball|Biathlon|Bicycle|Bicycle racing|Billiards|Billard/Snooker|Boat racing|Boxen|Boxing|Camogie|Canoe|Classic Sport Event|Cricket|Cross-country skiing|Curling|Cycling|Darts|Drag racing|Drift racing|E-Sport|Esports|eSports|Extremsport|Figure skating|Field hockey|Floorball|Football|Fussball|Fußball|Gaelic football|Golf|Gymnastics|Handball|Harness racing|Horse racing|Hydroplane racing|Indoor soccer|Intl basketball|Intl hockey|Intl soccer|Judo|Karate|Kayaking|Laufsport|Leichtathletik|Marathon|Mixed martial arts|Modern pentathlon|Motorcycle racing|Motorsport|Motorsports|Mountain biking|Multi-sport event|Netball|Nordic Combined|Olympics|Paralympics|Playoff sports|Polo|Pool|Pro wrestling|Rhythmic Gymnastics|Road cycling|Roller derby|Rowing|Rugby|Rugby league|Rugby union|Running|Sailing|Sepak takraw|Shinty|Shooting|Short track speed skating|Skateboarding|Skating|Ski Jumping|Skiing|Snowboarding|Snowmobile|Snooker|Softball|Sport|Sportfilm|Sportmagazine|Sportnews|Sport/andere|Sport climbing|Sports|Sports event|Sports non-event|Sports related|Sports talk|Squash|Sumo wrestling|Surfing|Swimming|Swiss Wrestling|Synchronized swimming|Table tennis|Taekwondo|Tanzsport|Tennis|Teqball|Track cycling|Track/field|Trampoline Gymnastics|Triathlon|Turnen|Volleyball|Water polo|Water skiing|Watersports|Weightlifting|Wintersport|Winter Olympics|Wrestling|Yacht racing|Eishockey|Pferdesport|Wassersport

Speichern.

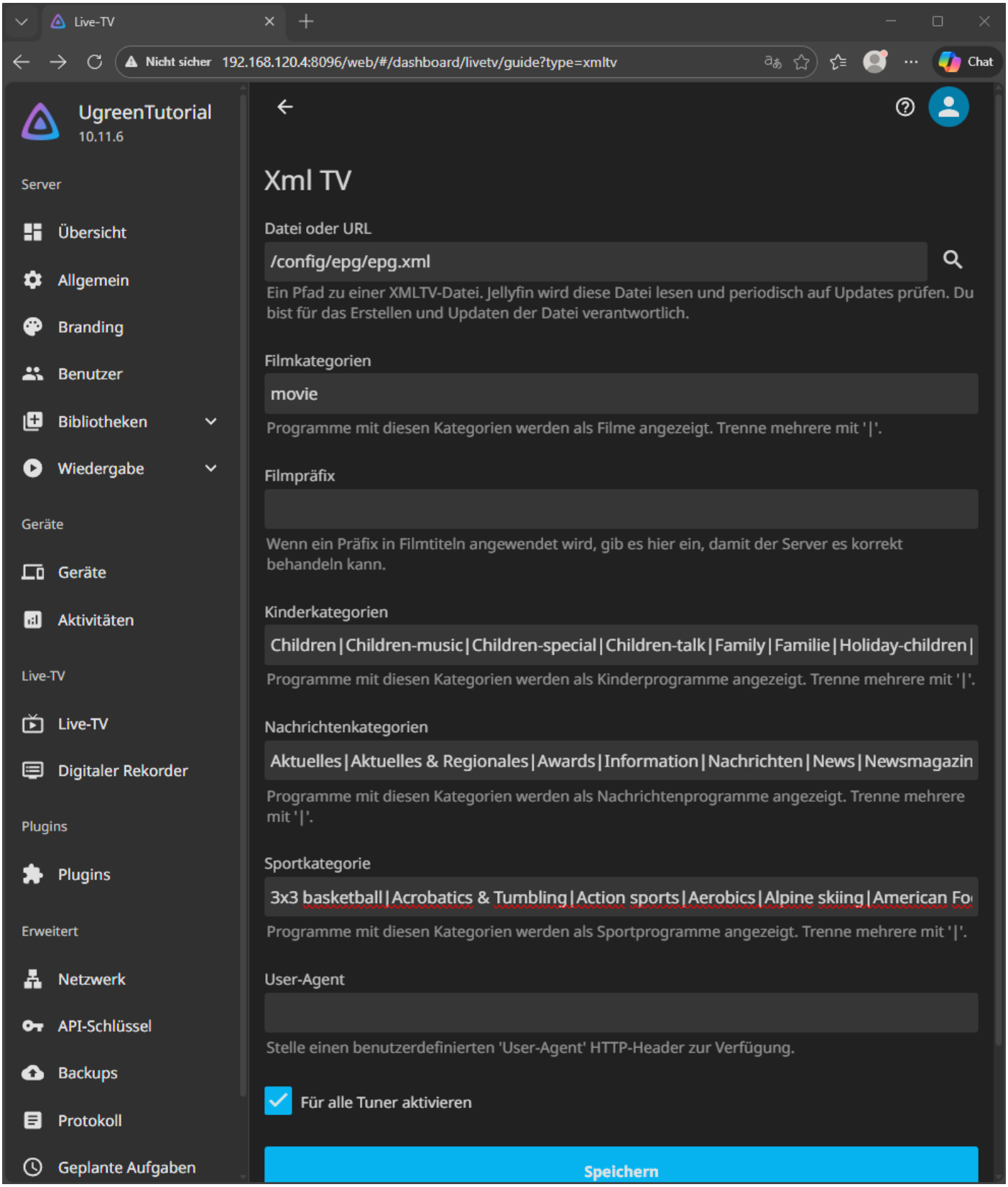
Live-TV
Nicht sicher 192.168.120.4:8096/web/#/dashboard/livetv/guide?type=xmltv
Chat
UgreenTutorial
10.11.6
Server
Übersicht
Allgemein
Branding
Benutzer
Bibliotheken
Wiedergabe
Geräte
Geräte
Aktivitäten
Live-TV
Live-TV
Digitaler Rekorder
Plugins
Plugins
Erweitert
Netzwerk
API-Schlüssel
Backups
Protokoll
Geplante Aufgaben
Xml TV
Datei oder URL
/config/epg/epg.xml
Ein Pfad zu einer XMLTV-Datei. Jellyfin wird diese Datei lesen und periodisch auf Updates prüfen. Du bist für das Erstellen und Updaten der Datei verantwortlich.
Filmkategorien
movie
Programme mit diesen Kategorien werden als Filme angezeigt. Trenne mehrere mit '|'.
Filmpräfix
Wenn ein Präfix in Filmtiteln angewendet wird, gib es hier ein, damit der Server es korrekt behandeln kann.
Kinderkategorien
Children|Children-music|Children-special|Children-talk|Family|Familie|Holiday-children|
Programme mit diesen Kategorien werden als Kinderprogramme angezeigt. Trenne mehrere mit '|'.
Nachrichtenkategorien
Aktuelles|Aktuelles & Regionales|Awards|Information|Nachrichten|News|Newsmagazin
Programme mit diesen Kategorien werden als Nachrichtenprogramme angezeigt. Trenne mehrere mit '|'.
Sportkategorie
3x3 basketball|Acrobatics & Tumbling|Action sports|Aerobics|Alpine skiing|American Fo
Programme mit diesen Kategorien werden als Sportprogramme angezeigt. Trenne mehrere mit '|'.
User-Agent
Stelle einen benutzerdefinierten 'User-Agent' HTTP-Header zur Verfügung.
Für alle Tuner aktivieren
Speichern

8.3 Kanäle zuordnen (Mapping)

Beim Guide-Provider auf „…“ klicken → „Map Channels“.

```
/config/epg/epg.xml
```

Für jeden Kanal den passenden EPG-Eintrag auswählen (Stift-Symbol).

Zurück – danach sollte der EPG automatisch importiert werden.

Prüfen: Hauptmenü → Live TV → Guide.

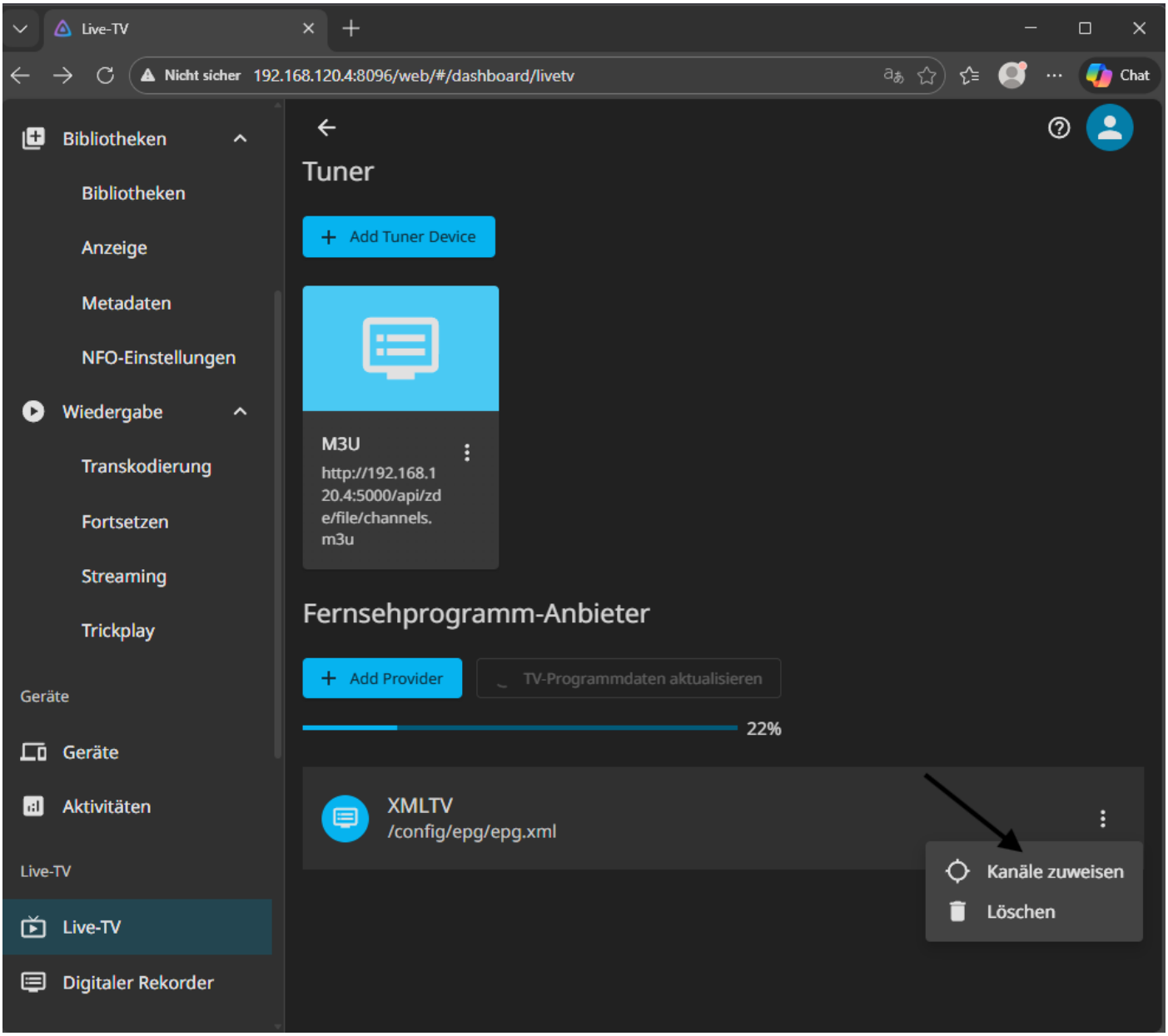

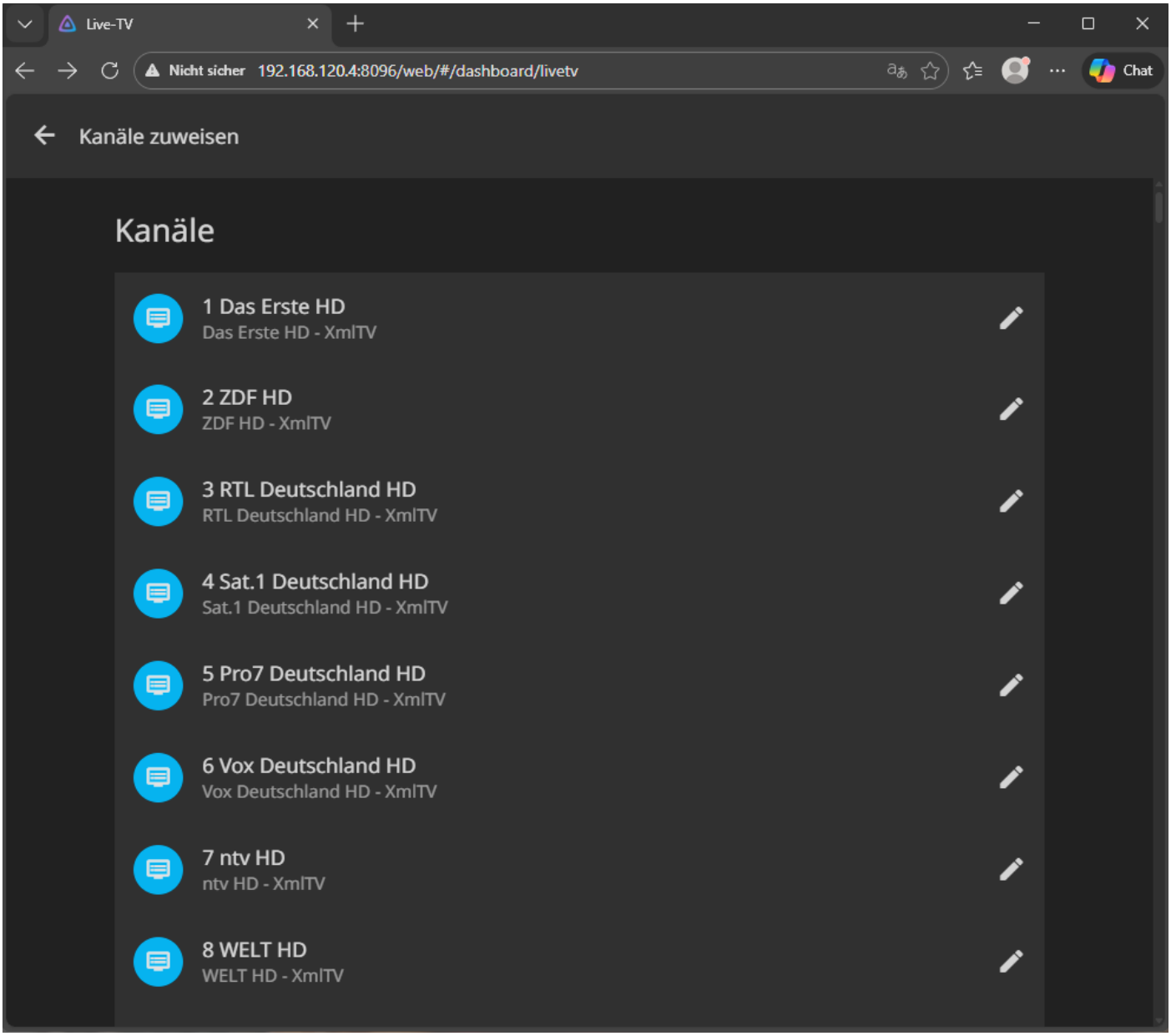
Live-TV
Nicht sicher 192.168.120.4:8096/web/#/dashboard/livetv
Chat
Kanäle zuweisen
Kanäle
1 Das Erste HD
Das Erste HD - XmlTV
2 ZDF HD
ZDF HD - XmlTV
3 RTL Deutschland HD
RTL Deutschland HD - XmlTV
4 Sat.1 Deutschland HD
Sat.1 Deutschland HD - XmlTV
5 Pro7 Deutschland HD
Pro7 Deutschland HD - XmlTV
6 Vox Deutschland HD
Vox Deutschland HD - XmlTV
7 ntv HD
ntv HD - XmlTV
8 WELT HD
WELT HD - XmlTV

9. Finale Einstellungen Jellyfin

9.1 Reverse-Proxy / Netzwerk (SWAG)

Wenn Jellyfin hinter SWAG läuft, sollte der Reverse-Proxy als „Known Proxy“ eingetragen werden, damit Jellyfin die Client-IP korrekt erkennt und Regeln für externe Zugriffe sauber funktionieren.

- Dashboard → Netzwerk (Beispiel):
- Lokale Netzwerke: 192.168.120.0/24 (IP-Netz deines Routers)
- Bekannte Proxies (Known Proxies): IP-Adresse des SWAG-Containers im Docker-Netzwerk
- Optional: Wenn du weitere interne Netze nutzt (z. B. VPN), trage sie bei „Lokale Netzwerke“ ergänzend ein.

Die IP Adresse des Proxys wird so ermittelt und dann in Jellyfin eingetragen:
Docker APP öffnen, Container jellyfin_swag auswählen, Netzwerk –> IPv4-Adresse.
Diese IP Adresse merken wir uns und tragen diese unter „Bekannte Proxies“ unter Netzwerk in Jellyfin ein.

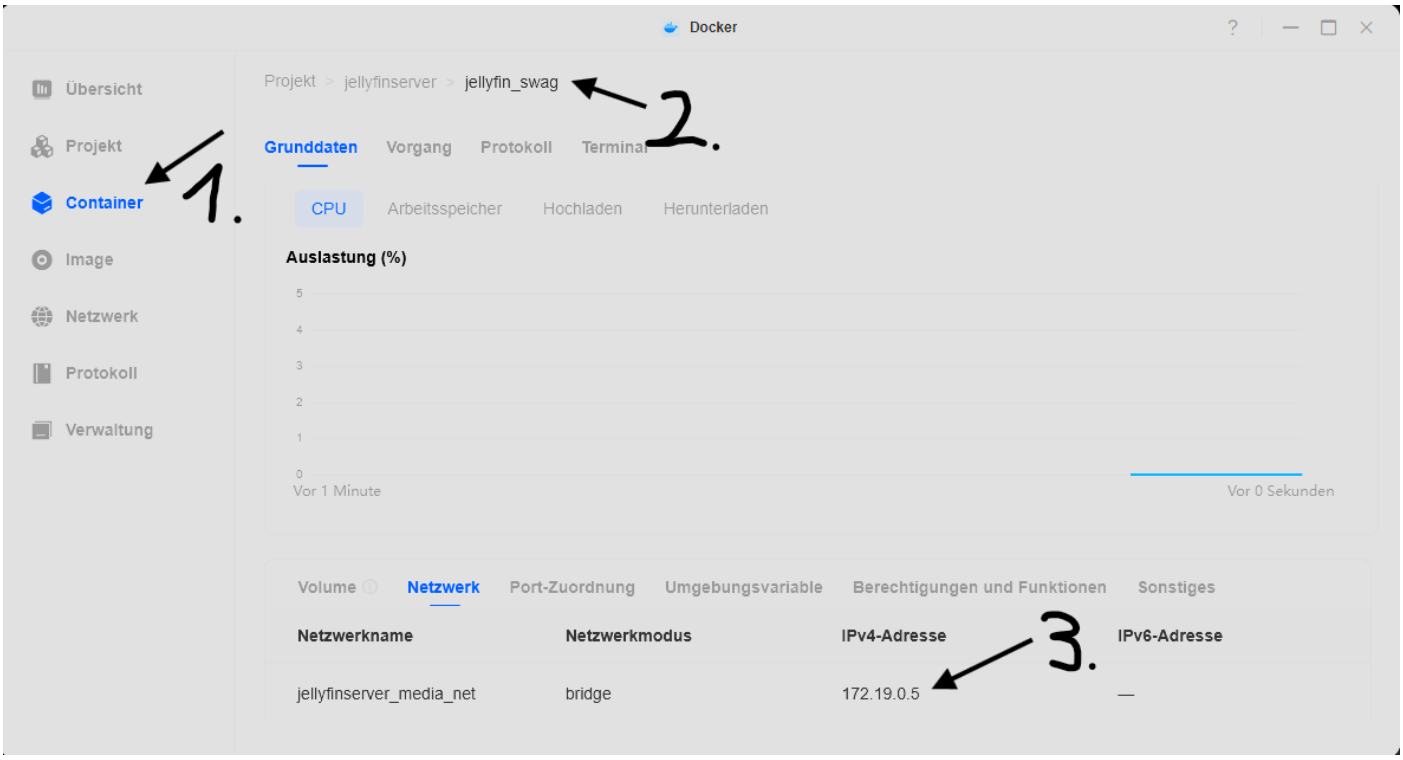

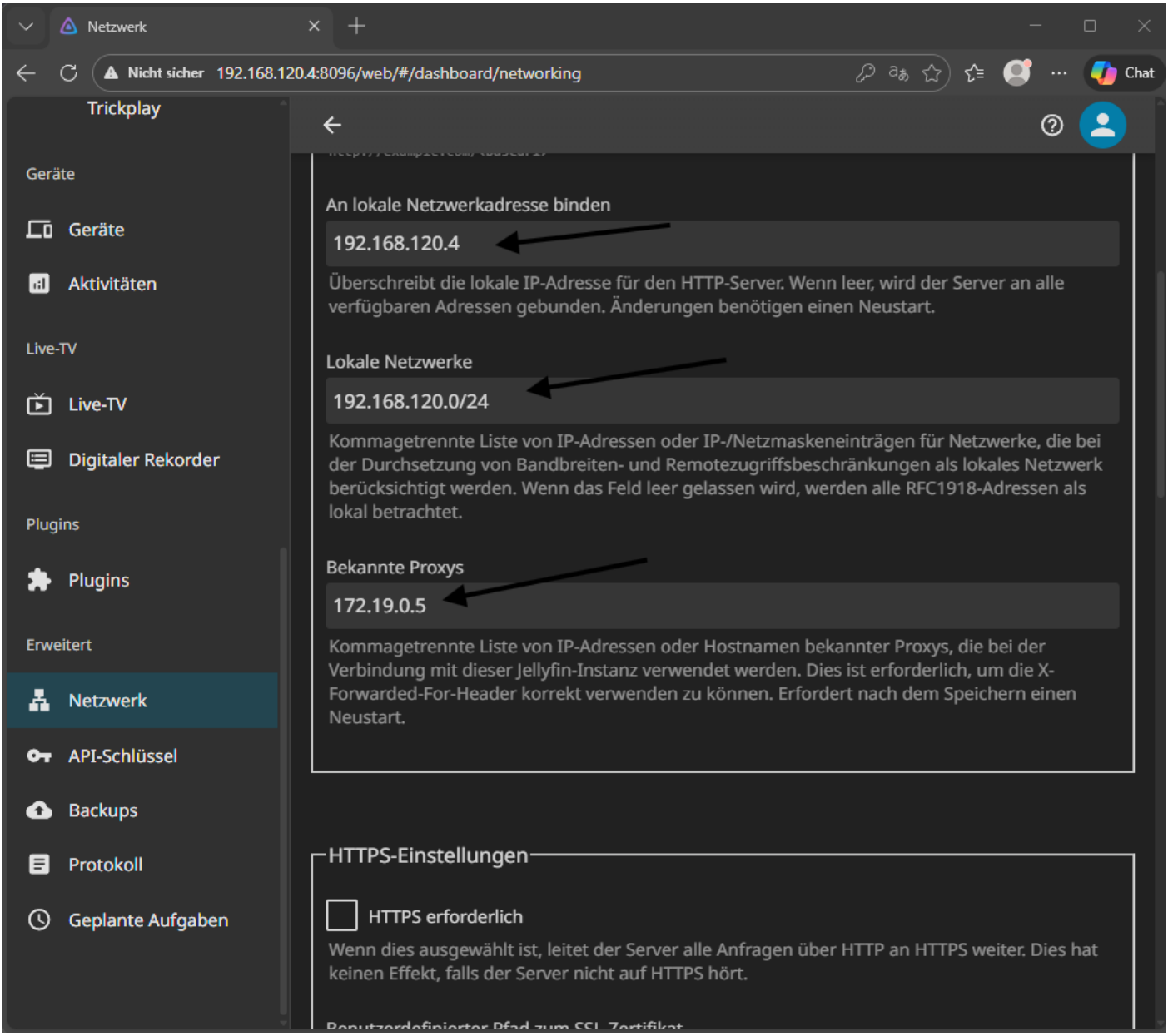
Netzwerk
Nicht sicher 192.168.120.4:8096/web/#/dashboard/networking
Chat
Trickplay
Geräte
Geräte
Aktivitäten
Live-TV
Live-TV
Digitaler Rekorder
Plugins
Plugins
Erweitert
Netzwerk
API-Schlüssel
Backups
Protokoll
Geplante Aufgaben
An lokale Netzwerkadresse binden
192.168.120.4
Überschreibt die lokale IP-Adresse für den HTTP-Server. Wenn leer, wird der Server an alle verfügbaren Adressen gebunden. Änderungen benötigen einen Neustart.
Lokale Netzwerke
192.168.120.0/24
Kommagetrennte Liste von IP-Adressen oder IP-/Netzmaskeneinträgen für Netzwerke, die bei der Durchsetzung von Bandbreiten- und Remotezugriffsbeschränkungen als lokales Netzwerk berücksichtigt werden. Wenn das Feld leer gelassen wird, werden alle RFC1918-Adressen als lokal betrachtet.
Bekannte Proxys
172.19.0.5
Kommagetrennte Liste von IP-Adressen oder Hostnamen bekannter Proxys, die bei der Verbindung mit dieser Jellyfin-Instanz verwendet werden. Dies ist erforderlich, um die X-Forwarded-For-Header korrekt verwenden zu können. Erfordert nach dem Speichern einen Neustart.
HTTPS-Einstellungen
HTTPS erforderlich
Wenn dies ausgewählt ist, leitet der Server alle Anfragen über HTTP an HTTPS weiter. Dies hat keinen Effekt, falls der Server nicht auf HTTPS hört.

9.2 Cache- und Transcoding-Pfade (JELLYFIN_SYSTEM_DIR)

Im Compose wird ${JELLYFIN_SYSTEM_DIR} als /JellyfinSystem in den Container gemountet.

Empfehlung (in Jellyfin):

• Administration → Allgemein → Pfade: Cache-Pfad: /JellyfinSystem/cache

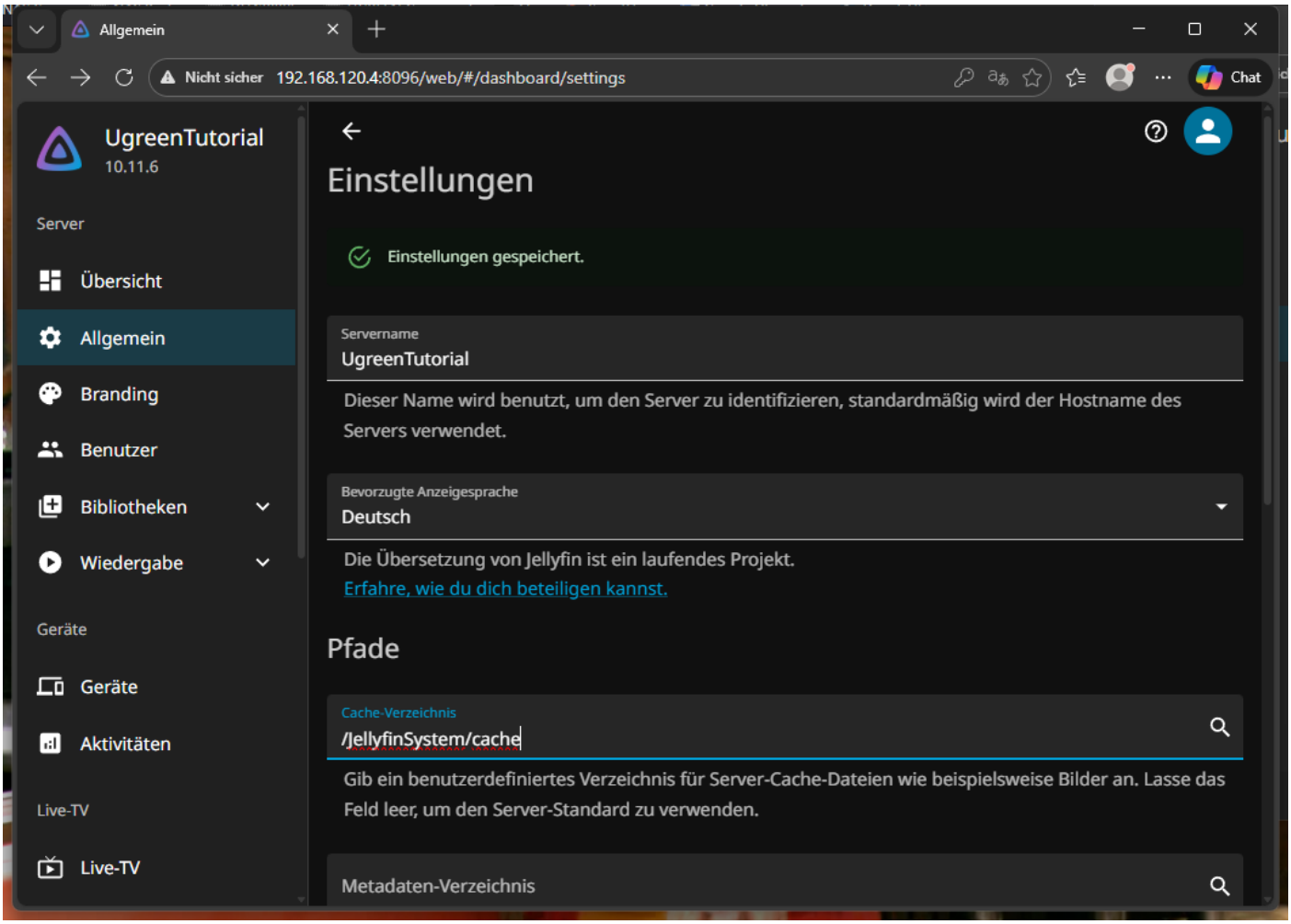

• Administration → Wiedergabe → Transkodierung: Temporärer Pfad für Transkodierung: /JellyfinSystem/transcodes

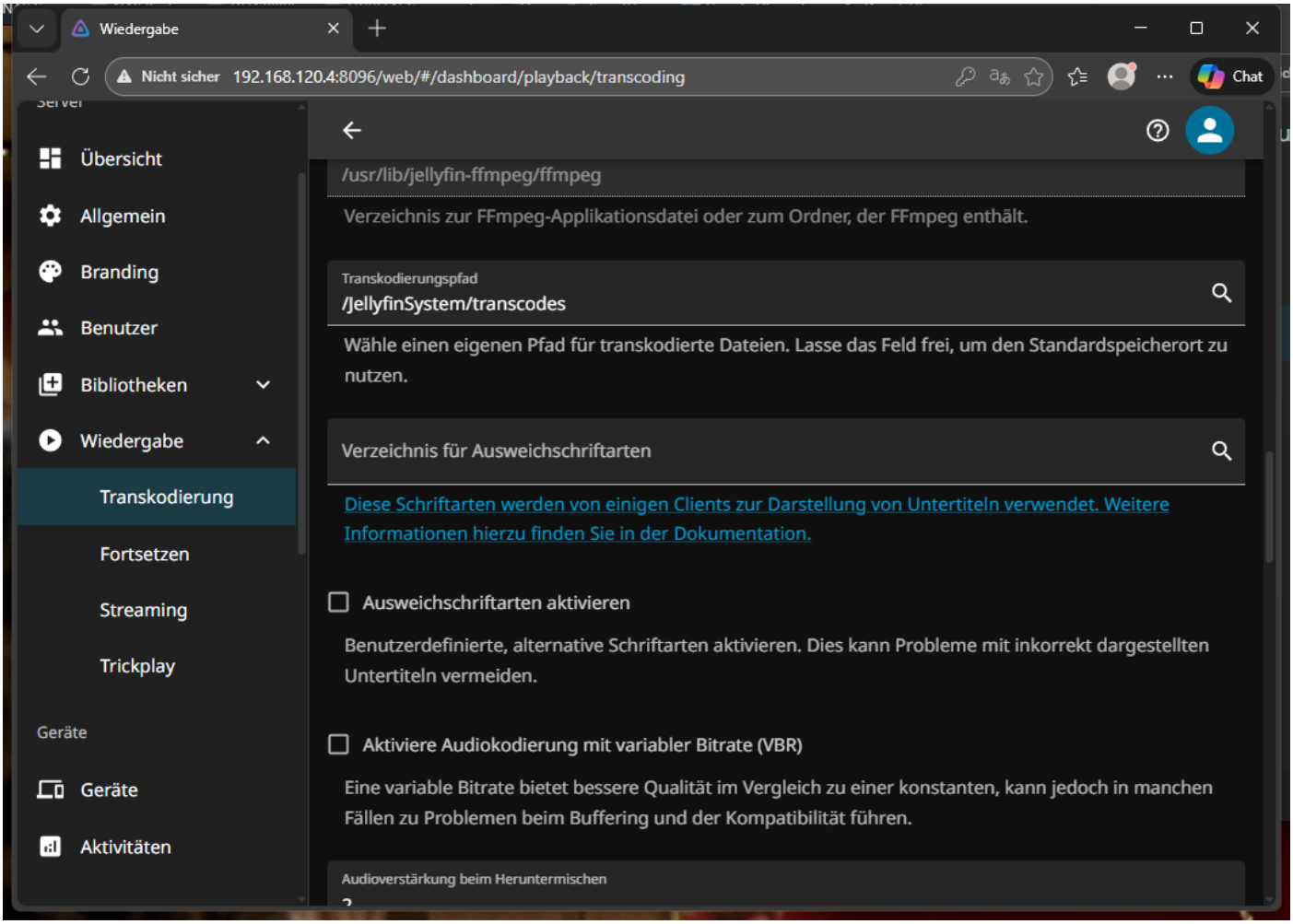

Ordner auf dem Host anlegen: ${JELLYFIN_SYSTEM_DIR}/cache und ${JELLYFIN_SYSTEM_DIR}/transcodes.

9.3 Backup (Built-in Backup/Restore)

Jellyfin bietet ein integriertes Backup/Restore. Im Dashboard unter „Backups“ kannst du Backups erstellen und wiederherstellen.

Bei LinuxServer.io Docker liegen Backups standardmäßig unter /config/data/data/backups (Host: ./Jellyfin/config/data/data/backups).

Tipp: Zusätzlich regelmäßig den kompletten Host-Ordner ./Jellyfin/config extern sichern (z. B. Sync & Backup / rsync / Snapshot).