Evaluatie Extreme Neerslag

Jaarlijkse maxima over 10 dagen

Reinhard Stoop

2026-05-02

Inhoudsopgave

Evaluatie Extreme neerslag **2**

Probleemstelling extreme neerslag **2**
- Context . . . 2
- Vaststelling . . . 2
- Doelstelling . . . 2
- Aanpak . . . 3

Analyse vragen en data setup: "Extreme neerslag in Belgie: jaarlijkse maxima over 10 dagen" **3**
- Onderzoeksvragen . . . 3
- Setup en data . . . 3
- Beschrijving van de reeks . . . 4

KMI / KNMI-methode **5**
- Methodologische samenvatting klimaatrapport KMI . . . 5
- Methodologisch referentiekader: KNMI TR-389 over klimatologische trendbepaling . 7
- Methodologische kernconclusie . . . 9
- KNMI/TR-389 LOESS: lokale lineaire trend met 42-jaarsvenster . . . 9
- Recente trend vanaf 1981 en laatste 30 jaar . . . 11
- Gevoeligheidsanalyse: startjaar van de lineaire trend . . . 12
- OLS regressie volledige reeks . . . 14
  - Replicatie van VMM trend rechte . . . 14
- Check van autocorrelatie . . . 15
  - Vergelijking: gewone OLS versus lineaire regressie met AR(1)-fouten . . . 15
  - Vergelijking: gewone OLS versus OLS met HAC/Newey-West robuuste onzekerheid . . . 16
- Diagnostiek van de regressie vanaf 1981 . . . 19

Conclusie **21**

Evaluatie Extreme neerslag

Probleemstelling extreme neerslag

Noot: repliceerbaarheid en versioning:

Indien deze nota in pdf of Word beschikbaar is, kan men steeds de nieuwste versie en de repliceerbare code op GitHub vinden: https://github.com/ReinhardStoop/neerslag_vs

Context

Op de website van Statistiek Vlaanderen wordt een VOS gepubliceert over neerslagextremen. Zie https://www.vlaanderen.be/statistiek-vlaanderen/milieu-en-natuur/neerslagextremen

Deze cijfers en trendanalyse worden aangeleverd door VMM, die deze ook zelf online publiceert. Zie https://vmm.vlaanderen.be/feiten-cijfers/klimaat/klimaatthemas/wateroverlast-door-hevige-regenval/indicator-neerslagextremen

Ook het KMI publiceert deze gegevens en analyse: https://www.meteo.be/nl/klimaat/klimaatverandering-in-belgie/klimaattrends-in-ukkel/neerslag/extremiteitsindices/max-10-dagen-neerslag

Op de website van het KMI vindt men ook klimaatrapporten waarin de methodologie voor trendanalyses op klimaattijdreeksen wordt uitgelegd. Zie https://www.meteo.be/nl/klimaat/klimaatverandering-in-belgie/klimaatrapporten

Het klimaatrapport van 2020 geeft helder weer welke methodologische overwegingen belangrijk zijn bij het analyseren van klimaattijdreeksen.

We gebruiken in deze kwaliteitsevaluatie ook expliciet het volgende referentiewerk van KNMI, dat aansluit bij de KMI-klimaatrapportering: KNMI: **Standard method for determining a climatological trend**, C.F. de Valk, De Bilt, 2020, Technical report TR-389. https://cdn.knmi.nl/system/ckeditor_assets/attachments/161/TR389.pdf

Vaststelling

Heel algemeen wijken de trendberekeningen en voorstellingen van VMM soms af van die van het KMI.

In het bijzonder bekijken we in deze nota de reeks van neerslagextremen over 10 dagen. Door VMM (en overgenomen door VSA) wordt op de volledige tijdreeks een regressieanalyse toegepast, met als conclusie dat er een *positieve significante* trend is. Op de website van het KMI echter wordt deze reeks visueel voorgesteld op basis van LOESS (zie verder) en wordt een recente trendberekening (30 jaar) apart beoordeeld, deze is dan *niet significant*.

Doelstelling

We doen een replicatie en evaluatie van deze berekeningen. De analyse wordt uitgevoerd in Python op een reproduceerbare manier, zodat ze via een notebook future-proof kan worden

opgenomen in de VSA Databricks-omgeving.

Aanpak

- We werken de data-analyse uit volgens de methodiek van het KMI: met de meest recente data doen we een replicatieonderzoek volgens de KMI/KNMI-benadering.
- We repliceren de regressieanalyse van VMM. Daarbij bespreken we de statistische beperkingen en toetsen we onder meer autocorrelatie omdat die relevant zijn voor de onzekerheid rond een enkelvoudige OLS-regressie.
- Ten slotte plaatsen we de resultaten naast elkaar. Dat is een kwaliteits- en methodenvergelijking, geen zelfstandig klimaatwetenschappelijk onderzoek. Waarbij we wel de richtlijnen voor tijdreeksanalyses en trend analyses in het kader van klimaatonderozek en communicatie hierover willen volgen.

Analyse vragen en data setup: "Extreme neerslag in Belgie: jaarlijkse maxima over 10 dagen"

Onderzoeksvragen

Deze notebook analyseert de jaarlijkse maximale neerslag over een periode van 10 opeenvolgende dagen. De focus ligt op drie vragen:

1. Hoe evolueert de volledige meetreeks doorheen de tijd? Is het methodologisch verdedigbaar om, zoals VMM doet, één globale OLS-regressie over de volledige meetperiode te gebruiken als hoofdboodschap voor de trend?. zie https://vmm.vlaanderen.be/feitencijfers/klimaat/klimaatthemas/wateroverlast-door-hevige-regenval/
2. Wat indien we de methodiek toepassen zoals deze in het klimaatrapport van het KMI is uitgewerkt en door het KMI gebruikt wordt. Bijkomend: Is er sinds 1981 een recente lineaire trend, zoals in de KMI-klimaatrapportage vaak wordt gebruikt?
3. Is de conclusie over de trend gevoelig voor de keuze van de analyseperiode, bijvoorbeeld wanneer men enkel de periode vanaf 1981 of het laatste beschikbare 30-jarige venster bekijkt??

De analyse gebruikt de KMI/KNMI-Methodiek als leidraad: een gladde LOESS-curve voor de volledige reeks en een aparte recente trend vanaf 1981. Omdat extreme neerslag veel natuurlijke variabiliteit bevat, rapporteren we naast de schattingen ook robuuste onzekerheid en gevoeligheidschecks.

Setup en data

De ruwe Excel wordt (toegeleverd door VMM) omgezet naar een compacte CSV. Daarna werkt de rest van de notebook uitsluitend met `processed_max_neerslag.csv`, zodat de analyse reproduceerbaar en sneller uitvoerbaar blijft. [noot: Nog aan te vullen: exacte bronvermelding

van het aangeleverde Excel-bestand, datum van ontvangst, versie, contactpersoon en eventuele metadata over homogenisatie of berekeningswijze.]

API-notitie

De jaarlijkse puntdata voor extreme neerslag zoals opgenomen in de VOS en getoond op de websites van VMM en KMI zitten niet als kant-en-klare afgeleide klimaatindicator in de KMI Open Data API. De KMI Open Data API bevat wel ruwe neerslagwaarnemingen waarmee dergelijke indicatoren berekend kunnen worden. Als de exacte berekeningsregels en homogenisatiekeuzes beschikbaar zijn, kan de data-ingress in principe verder geautomatiseerd worden rechtstreeks uit de opendata API van het KMI.

Beschrijving van de reeks

We selecteren voor de verdere analyse enkel de 10 dagen reeks. Elk datapunt is het hoogste 10-daagse neerslagtotaal binnen een jaar. Het gaat dus om jaarlijkse maxima, niet om jaargemiddelden. Daardoor is de interjaarlijkse variabiliteit groot en moeten zowel trends als significantietoetsen voorzichtig worden geïnterpreteerd.

Kenmerk	Waarde
Aantal jaren	127
Periode	1898-2024
Gemiddelde	86.1 mm
Mediaan	84.6 mm
Standaardafwijking	19.8 mm
Maximum	158.8 mm
Jaar van maximum	1996

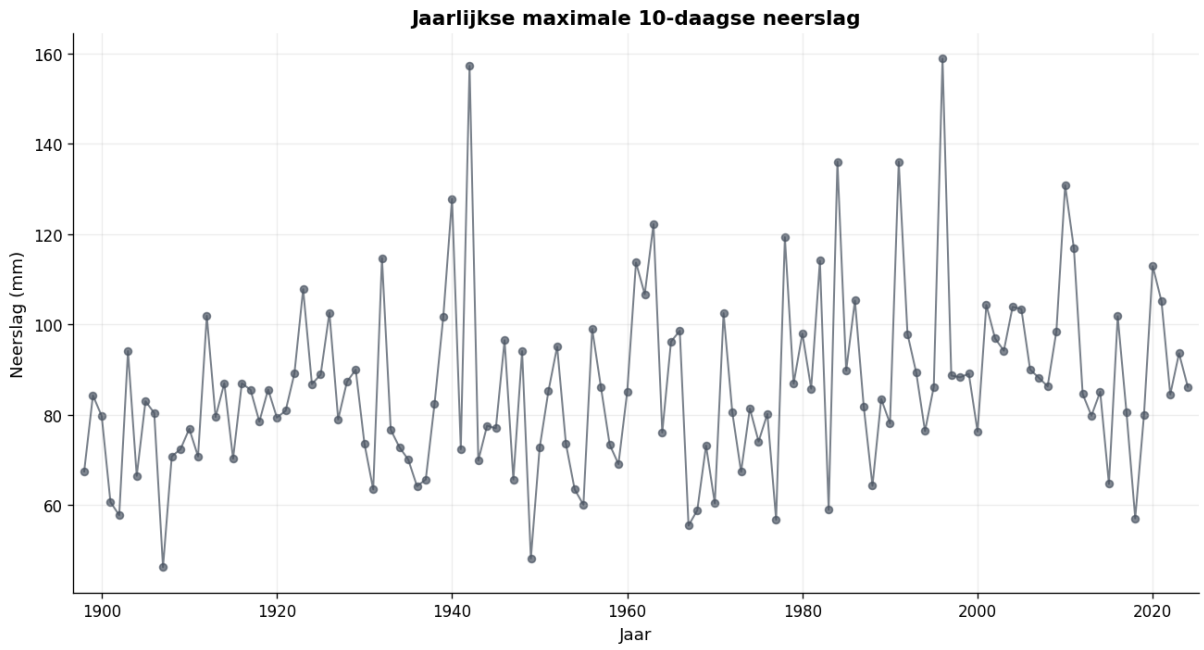

Figuur 1: png

KMI / KNMI-methode

Methodologische samenvatting klimaatrapport KMI

In het KMI-klimaatrapport kan men de methodologie als volgt samenvatten wanneer we die plaatsen in de context van deze probleemstelling.

In dit KMI-klimaatrapport wordt voor waargenomen tijdreeksen een duidelijke tweesporenmethode gebruikt.

1. Lange, gehomogeniseerde tijdreeksen

Vooraleer trends worden berekend, benadrukt het KMI dat men klimaatverandering alleen zinvol kan analyseren met kwaliteitsvolle, voldoende lange en zo homogeen mogelijke tijdreeksen. Daarbij wordt gecorrigeerd voor niet-klimatologische breuken, zoals wijzigingen in meetstation, instrumenten, meetomgeving of waarnemingsprocedures. Zonder die stap kan een kunstmatige trend ontstaan die door meetomstandigheden komt en niet door klimaatverandering.

2. Voor de grafieken systematisch twee technieken

Het meest expliciet staat dit in het kader over de bepaling van klimatologische trends in de waarnemingen. Daarin worden twee technieken gecombineerd.

A. LOESS / lokale regressie als gladde trendcurve

Voor de volledige lange periode gebruikt men een gladde curve op de jaarlijkse waarden. Die vermindert de impact van interjaarlijkse variabiliteit en geeft een kwalitatief beeld van de meestal niet-lineaire evolutie over de hele periode. TR-389 beschrijft deze trendcurve technisch als lokale lineaire LOESS met tricubic gewichten over een venster van 42 jaar. De curve benadert inhoudelijk een 30-jaars lopend gemiddelde, maar met een lokale regressie in plaats van een

eenvoudige gemiddeldewaarde.

B. Recente lineaire trends als aanvullende kwantificering

Het KMI-klimaatrapport gebruikt vaak een vaste recente referentieperiode vanaf 1981 om recente veranderingen te kwantificeren. Daarnaast kan een analyse van het laatste beschikbare 30-jarige venster nuttig zijn als gevoeligheidsanalyse, omdat 30 jaar aansluit bij de klassieke klimatologische referentieperiode. Dit laatste is echter niet hetzelfde als de TR-389-LOESS zelf.

3. Wat bedoelt men met significant?

In dit rapport is significantie niet overal exact hetzelfde criterium. Voor de Ukkel-grafieken wordt vaak een 90%-criterium gebruikt; voor ruimtelijke kaarten wordt eerder een 95%-significantieniveau gehanteerd. Daarom rapporteren we hier expliciet p-waarden en betrouwbaarheidsintervallen in plaats van alleen het label significant/niet significant.

Voor toetsing van verandering stelt het rapport niet voor om automatisch één globale regressie over de hele reeks te gebruiken.

4. Welke methode is dus aanbevolen om klimaatverandering te beschrijven?

Kort gezegd: voor detectie en beschrijving van klimaatverandering over lange tijd gebruikt men gehomogeniseerde lange tijdreeksen met LOESS/lokale regressie om de niet-lineaire evolutie zichtbaar te maken. Voor kwantificering van recente klimaatverandering gebruikt men een lineaire regressie vanaf een recente referentieperiode, met rapportering van helling, onzekerheid en significantie.

5. Belangrijke nuance: OLS over de volledige eeuw is hoogstens een referentieanalyse

Het KMI gebruikt geen eenvoudige globale lineaire regressie over de volledige beschikbare periode als hoofdboodschap voor klimaatverandering. In de TR-389-methodenvergelijking wordt een globale lineaire trend als minst geschikte algemene trendmethode gerangschikt voor lange klimaatreeksen, precies omdat ze één constante helling over de volledige periode veronderstelt.

Dat betekent niet dat een globale OLS-regressie rekenkundig fout is. Ze kan nuttig zijn als replicatie van de VMM-aanpak of als eenvoudige samenvattende referentie. Ze is alleen methodologisch te grof als hoofdboodschap voor een lange klimaatreeks.

6. Inhoudelijke resultaten uit het rapport: voor temperatuur duidelijker dan voor neerslag

Voor temperatuur concludeert het KMI ondubbelzinnig dat de seizoens- en jaartemperaturen sinds de 19e eeuw gestegen zijn, met een sterkere tweede opwarming vanaf het einde van de jaren 1980. Voor neerslag zijn de resultaten minder eenduidig, deels door de grotere natuurlijke variabiliteit. Daarom moet men voor neerslagextremen voorzichtiger zijn met sterke conclusies op basis van één model.

7. Samenvatting

De KMI/KNMI-benadering combineert homogenisatie, niet-lineaire trendvisualisatie met lokale lineaire LOESS en kwantificering van recente trends met lineaire regressie. LOESS beschrijft de vorm van de evolutie over de volledige periode zonder een constante trend te veronderstel-

len. De lineaire regressie vanaf 1981 rapporteert de recente verandering in interpreteerbare eenheden per decennium. Een globale OLS-trend over de volledige lange tijdreeks blijft nuttig als vergelijking met VMM, maar niet als enige klimaatboodschap.

Methodologisch referentiekader: KNMI TR-389 over klimatologische trendbepaling

et KNMI Technical Report TR-389, Standard method for determining a climatological trend, beschrijft een standaardmethode om klimatologische trends in tijdreeksen te bepalen voor reguliere KNMI-publicaties. Het rapport vertrekt van een belangrijke conceptuele definitie: een klimatologische trend is geen willekeurige regressielijn door alle waarnemingen, maar een representatie van de langetermijnverandering, waarbij kortetermijnfluctuaties door jaarlijkse weersvariabiliteit worden uitgefilterd. Een trend wordt in die benadering afgeleid uit een gladde trendlijn of smooth van de tijdreeks.

Het rapport vergelijkt verschillende mogelijke methoden om zo'n trendlijn te bepalen: het klassieke 30-jaars lopend gemiddelde, een globale lineaire regressie, GAM-smoothing en lokale polynomiale regressie of LOESS. Die methoden worden niet enkel beoordeeld op statistische elegantie, maar op een reeks praktische en klimatologisch relevante criteria: eenvoud, toepasbaarheid op verschillende klimaatvariabelen, lokaliteit in de tijd, flexibiliteit, aansluiting bij de klimatologische conventie van 30-jaarsgemiddelden, beperking van arbitraire keuzes en beschikbaarheid over de volledige periode.

In die vergelijking krijgt het klassieke 30-jaars lopend gemiddelde een sterke inhoudelijke positie, omdat het aansluit bij de klimatologische conventie. Het gemiddelde over een glijdend venster van 30 jaar dempt de jaarlijkse variabiliteit en geeft een herkenbare maat voor langetermijnverandering. Het nadeel is echter dat het niet goed gedefinieerd is aan het begin en vooral aan het einde van de tijdreeks: voor de recentste jaren ontbreken immers toekomstige waarnemingen om een gecentreerd 30-jaarsgemiddelde te berekenen. Daardoor is het klassieke 30-jaarsgemiddelde minder geschikt als operationele methode om de volledige reeks, inclusief de meest recente jaren, weer te geven.

Lineaire regressie wordt in TR-389 wel besproken als een eenvoudige methode, maar ze wordt methodologisch zwak beoordeeld als algemene methode voor klimatologische trendbepaling. De reden is niet dat lineaire regressie rekenkundig fout zou zijn. De reden is dat één globale rechte lijn over een lange tijdreeks een sterke vormaanname oplegt: de verandering wordt verondersteld constant lineair te verlopen over de volledige periode. Daardoor is de methode niet lokaal in de tijd, niet flexibel, en sluit ze niet goed aan bij de klimatologische conventie van 30-jaarsgemiddelden. Bovendien hangt de conclusie van zo'n globale regressie sterk af van het gekozen begin- en eindjaar. Een significante helling over de volledige reeks betekent dan vooral dat de gemiddelde lineaire helling over die hele historische periode van nul verschilt; ze zegt niet noodzakelijk dat er ook in de recente periode een duidelijke of significante stijging aanwezig is.

Als standaardmethode kiest TR-389 daarom voor een specifieke vorm van lokale lineaire regressie: een LOESS-trendlijn met tricubische gewichten over een venster van 42 jaar. Die keuze is niet arbitrair bedoeld, maar is afgestemd op de klimatologische 30-jaarsconventie. Door de

tricubische weging is een breder venster nodig om ongeveer dezelfde variantie te bekomen als een ongewogen 30-jaarsgemiddelde. De methode wordt in het rapport samengevat als een “gladde trendlijn, bij benadering het 30-jaars lopend gemiddelde”. Technisch gaat het om lokale lineaire kleinste-kwadratenregressie met een tricubische weegfunctie over een 42-jaarsvenster.

Het belangrijke voordeel van deze LOESS-benadering is dat ze tegelijk lokaal, flexibel en klimatologisch interpreteerbaar is. Lokaal betekent dat de trendwaarde in een bepaald jaar alleen gebaseerd is op waarnemingen in een beperkte tijdsomgeving. Daardoor wordt vermeden dat zeer oude waarnemingen de interpretatie van recente evoluties blijven domineren. Flexibel betekent dat de trendlijn niet gedwongen wordt om één rechte lijn te zijn: versnellingen, vertragingen, plateaus of niet-lineaire evoluties kunnen zichtbaar worden. Klimatologisch interpreteerbaar betekent dat de methode dicht aansluit bij het vertrouwde 30-jaarsgemiddelde, maar zonder de praktische problemen aan het begin en einde van de reeks.

TR-389 maakt daarbij ook een belangrijk onderscheid tussen het weergeven van de volledige langetermijnevolutie en het toetsen van verandering. Voor de volledige reeks beveelt het rapport de LOESS-trendlijn aan. * Voor toetsing van verandering stelt het rapport niet voor om automatisch één globale regressie over de hele reeks te gebruiken.* De aanbevolen toetsing vertrekt van verschillen tussen twee vooraf gekozen, voldoende gescheiden jaren op de geschatte trendlijn. De gedachte daarachter is dat klimaatverandering niet noodzakelijk als één constante lineaire helling over de volledige meetperiode hoeft te verlopen. Een toets moet daarom aansluiten bij de trendlijn en bij een expliciete keuze van de periode waarover men verandering wil beoordelen.

In de context van deze evaluatie is dat onderscheid cruciaal. De VMM/VSA-benadering waarbij een lineaire regressie over de volledige neerslagreeks wordt toegepast, levert een statistisch berekenbare globale helling op. Die analyse beantwoordt echter een andere vraag dan de vraag die in klimaatrapportering centraal staat. Ze test of er gemiddeld over de volledige periode een lineaire stijging is, maar ze beschrijft niet noodzakelijk correct de vorm van de langetermijnevolutie en zegt weinig over de recentste klimaatevolutie. Voor een reeks zoals de maximale 10-daagse neerslag, die sterk varieert van jaar tot jaar en mogelijk niet-lineair evolueert, is die globale OLS-trend daarom beter te beschouwen als een aanvullende samenvatting, niet als hoofdindicator voor de klimatologische trend.

Een regressie op de laatste 30 jaar heeft een andere functie. Ze is geen vervanging van de TR-389-trendlijn, maar kan wel als aanvullende gevoeligheidsanalyse gebruikt worden. Omdat 30 jaar overeenkomt met de klassieke klimatologische referentieperiode, is een lineaire regressie over de recentste 30 jaar inhoudelijk beter verdedigbaar dan een regressie over de volledige historische reeks wanneer men specifiek de recente evolutie wil samenvatten. De interpretatie blijft echter beperkt: de geschatte helling zegt alleen iets over de gemiddelde lineaire verandering binnen dat recente venster. Bij neerslagextremen is de jaarlijkse variabiliteit groot, waardoor de onzekerheid rond zo’n helling vaak breed is. Een niet-significante trend over de laatste 30 jaar betekent dus niet dat er zeker geen verandering is, maar wel dat de beschikbare jaarwaarden binnen dat venster onvoldoende statistisch bewijs geven voor een duidelijke monotone lineaire stijging.

Voor deze nota betekent dit dat drie resultaten duidelijk uit elkaar moeten worden gehouden. Ten eerste is er de globale OLS-regressie over de volledige reeks: die kan significant positief zijn, maar is sterk modelafhankelijk en klimatologisch minder geschikt als hoofdconclusie. Ten tweede is er de LOESS-trendlijn volgens de TR-389-logica: die geeft de meest passende beschrijvende voorstelling van de langetermijnevolutie, omdat ze de 30-jaarsklimatologische conventie benadert en niet-lineaire evoluties toelaat. Ten derde is er de regressie over de recente periode, bijvoorbeeld vanaf 1981 of over de laatste 30 jaar: die is nuttig om de recente lineaire evolutie afzonderlijk te toetsen, maar moet met ruime onzekerheidsmarges en voorzichtige taal worden geïnterpreteerd.

Methodologische kernconclusie

De methodologische kernconclusie is dus niet dat lineaire regressie als techniek 'fout' is. De kern is dat één globale lineaire regressie over een lange klimaatreeks een te sterke en te weinig klimatologische modelkeuze is om als centrale trendboodschap te gebruiken. Een wetenschappelijk robuustere aanpak combineert een gladde lokale trendlijn voor de volledige reeks met een aparte, expliciet afgebakende analyse van recente verandering. Dat sluit beter aan bij de methodologische redenering van KNMI TR-389 en bij de manier waarop klimaatindicatoren voorzichtig moeten worden gecommuniceerd.

> ***Tegen deze methodologische achtergrond wordt hieronder nagegaan hoe de conclusie op basis van een globale OLS-regressie zich verhoudt tot een LOESS-gebaseerde beschrijving van de volledige reeks en tot een afzonderlijke trendanalyse voor de recente periode. Waarbij we 1981 als referentie gebruiken conform het KMI klimaatrapport en een venster van de laatste 30 jaar conform de het Technisch Rapport TR-389 over klimatologische trendbepaling van het KNMI. We doen voor alle deze methoden een review en replicatie.***

KNMI/TR-389 LOESS: lokale lineaire trend met 42-jaarsvenster

Voor de volledige periode gebruiken we hier de KNMI/TR-389-benadering: lokale lineaire LOESS met een venster van 42 jaar en tricubic gewichten. In `statsmodels.lowess` betekent dit dat de fractie gelijk is aan `42 / n`. We zetten `it=0`, zodat er geen extra robuuste iteraties worden toegepast bovenop de lokale lineaire regressie.

Daarnaast tonen we een gecentreerd 30-jaars lopend gemiddelde. Dat is geen vervanging van de TR-389-LOESS, maar een inhoudelijke referentie omdat de LOESS-trendlijn volgens TR-389 ongeveer een 30-jaars lopend gemiddelde benadert.

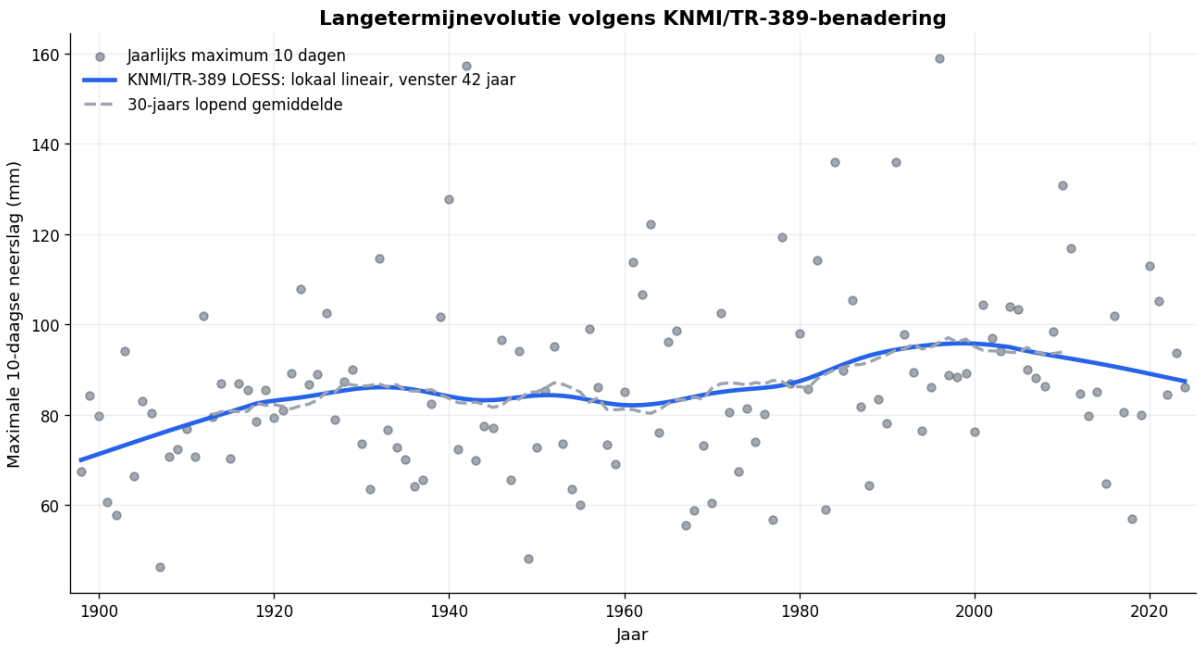

Figuur 2: png

	Jaar	source_trend	knmi_loess_python	verschil_source_vs_python
count	127.000	127.000	127.000	127.000
mean	1961.000	86.107	85.847	0.259
std	36.806	5.151	6.091	3.261
min	1898.000	77.290	70.019	-4.619
25%	1929.500	81.699	83.161	-2.860
50%	1961.000	86.107	85.083	0.350
75%	1992.500	90.515	90.509	2.626
max	2024.000	94.923	95.820	7.489

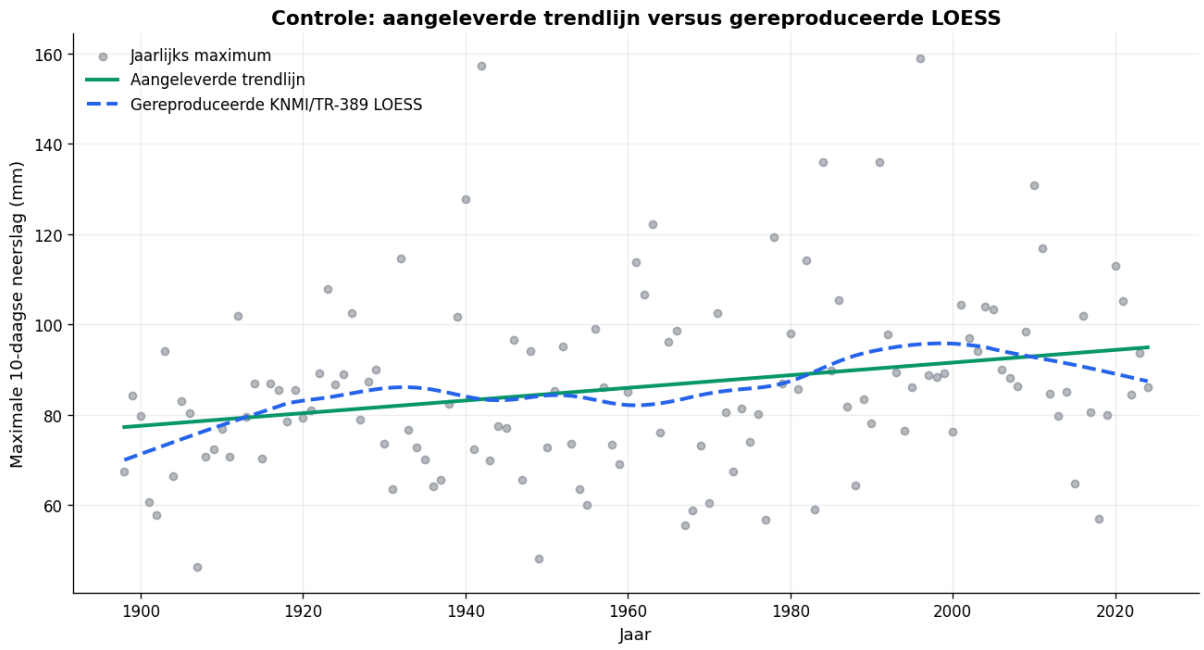

Figuur 3: png

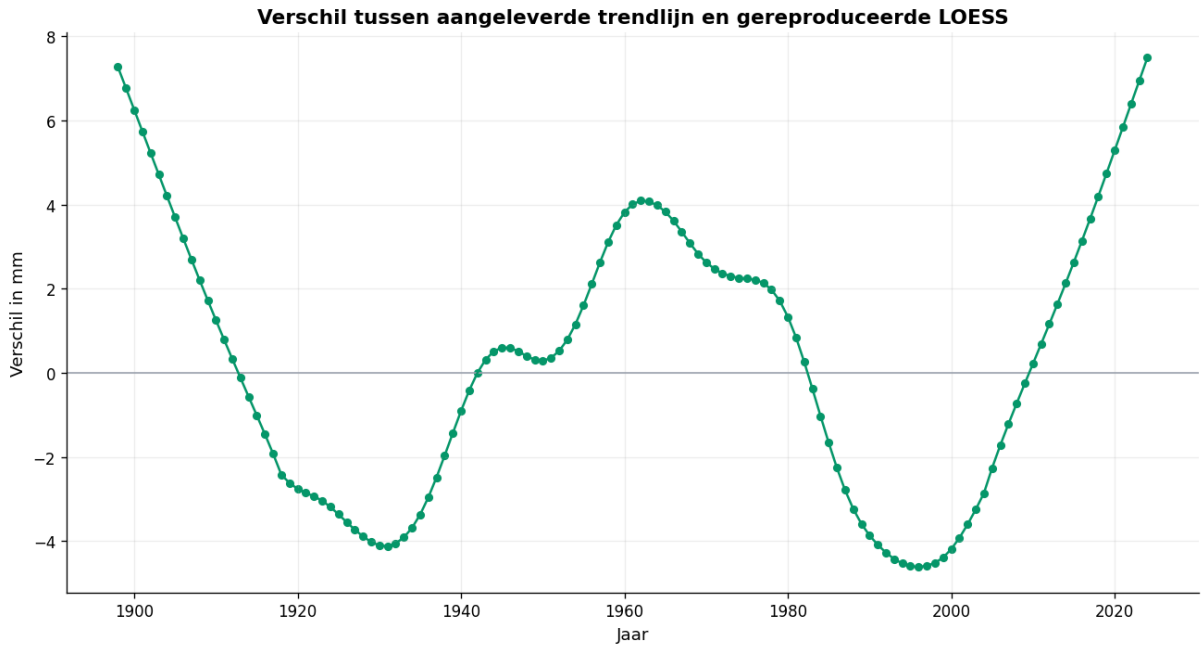

Figuur 4: png

Recente trend vanaf 1981 en laatste 30 jaar

De recente verandering wordt apart geschat met een lineaire trend vanaf 1981. Dat is een vaste recente referentieperiode, geen exact 30-jaarsvenster. Daarom tonen we daarnaast ook het laatste beschikbare 30-jaarsvenster. De helling wordt uitgedrukt in mm per decennium. De onzekerheid gebruikt HAC/Newey-West standaardfouten, zodat de p-waarde minder gevoelig is voor autocorrelatie en heteroskedasticiteit in de residualen.

Periode	n	Trend	90% BI	p-waarde	HAC maxlags
1981-2024	44	-1.47 mm/decennium	-4.57 tot 1.62	0,428	3
1995-2024	30	-5.38 mm/decennium	-11.15 tot 0.39	0,124	3

Methode	Schatting	Onzekerheid / toets
Lineaire trend vanaf 1981 met HAC-onzekerheid	-1.47 mm/decennium	90% BI -4.57 tot 1.62; p = 0,428
Theil-Sen robuuste helling vanaf 1981	-0.65 mm/decennium	90% BI -3.80 tot 2.61 mm/decennium
Mann-Kendall monotone trend vanaf 1981	tau = -0.041	p = 0,701

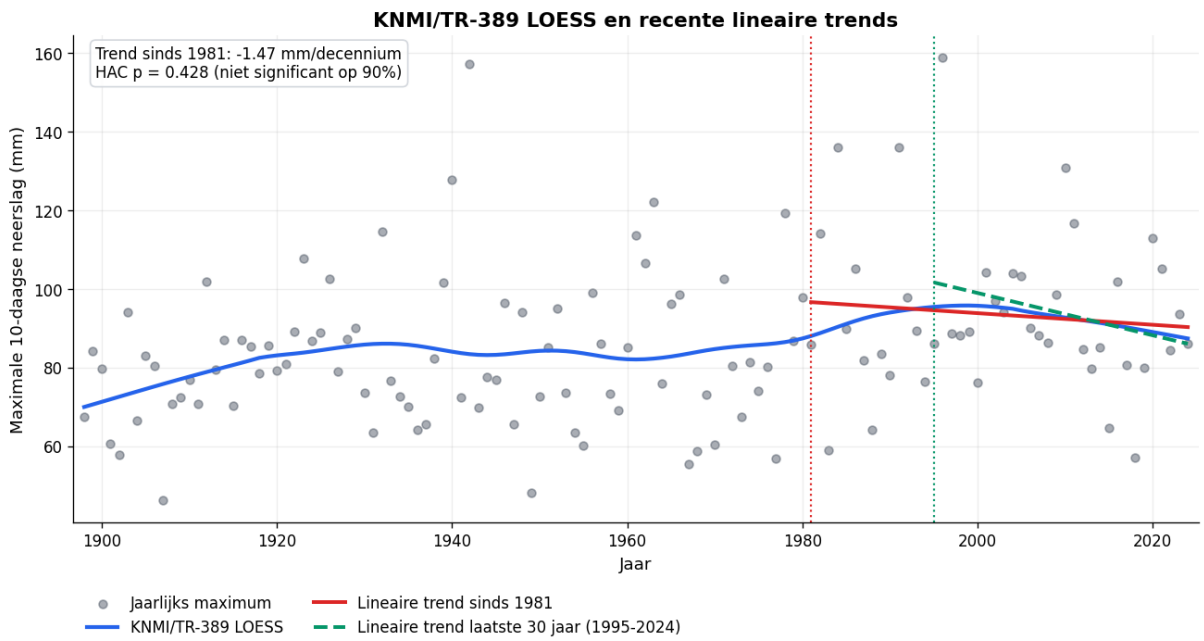

Figuur 5: png

Gevoeligheidsanalyse: startjaar van de lineaire trend

Deze gevoeligheidsanalyse toont hoe afhankelijk een lineaire trendconclusie is van de keuze van het startjaar. Ze is vooral bedoeld om te beoordelen of de globale OLS-conclusie robuust is, of eerder voortkomt uit de combinatie van een lang historisch beginpunt en een recent eindpunt.

Een robuuste klimatologische conclusie mag niet uitsluitend afhangen van één toevallig gekozen startjaar.

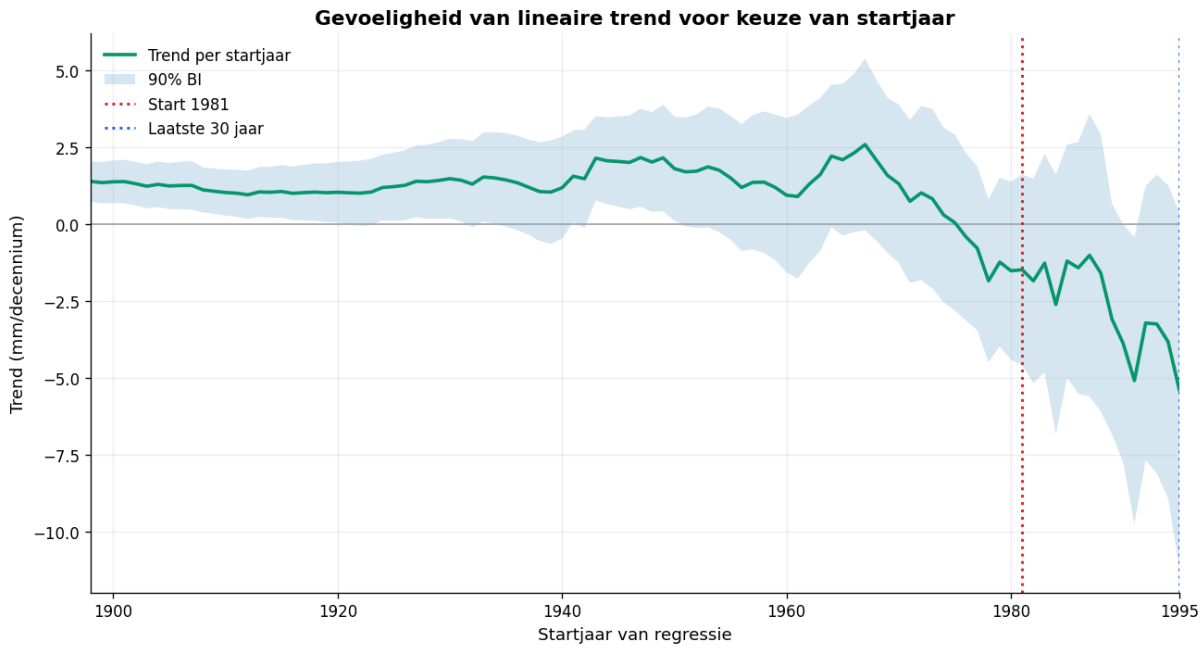

Figuur 6: png

startjaar	eindjaar	n	trend_mm_per_decennium	ci90_laag	ci90_hoog	p_waarde	significant_90	significant_95
1898	2024	127	1.399	0.738	2.059	0.001	True	True
1951	2024	74	1.711	-0.058	3.479	0.111	False	False
1961	2024	64	0.910	-1.759	3.578	0.571	False	False
1971	2024	54	0.752	-1.897	3.401	0.637	False	False
1981	2024	44	-1.475	-4.573	1.624	0.428	False	False
1991	2024	34	-5.083	-9.742	-0.423	0.074	True	False
1995	2024	30	-5.380	-11.153	0.393	0.124	False	False

Interpretatie gevoeligheidsanalyse

Deze gevoeligheidsanalyse toont dat de conclusie over een lineaire trend sterk afhangt van de gekozen analyseperiode. De volledige reeks geeft een positieve en significante gemiddelde helling, maar die conclusie blijft niet noodzakelijk overeind wanneer de analyse op recentere startjaren wordt herhaald. Voor de periode vanaf 1981 is de trend niet significant, en voor sommige recentere startjaren kan de geschatte helling zelfs negatief worden.

Dit ondersteunt de methodologische kritiek dat één globale OLS-trend over de volledige historische periode vooral een samenvatting is van het gekozen begin- en eindpunt. Ze is daarom niet geschikt als enige indicator voor de actuele klimaatevolutie. De LOESS-benadering is beter geschikt om de vorm van de langetermijnevolutie te tonen, terwijl recente lineaire trends afzonderlijk moeten worden beoordeeld.

We vinden hierbij bevestiging dat de globale OLS-trend vooral een modelmatige samenvatting over de volledige historische periode is, niet noodzakelijk een geschikte indicator voor de actu-

ele klimaatevolutie.

Dit is ook de hoofdreden waarom LOESS benadering qua visualisatie van de trend eengewezen is en niet de voorstelling van een regressierechte voor de ganse poeriode.

OLS regressie volledige reeks

Replicatie van VMM trend rechte

Als eenvoudige referentie schatten we voor de volledige meetperiode een OLS-regressie met één lineaire tijdtrend. Deze analyse dient als replicatie van de VMM/VSA-communicatie. Ze beantwoordt de vraag of de gemiddelde lineaire helling over de volledige historische reeks verschilt van nul. Ze beantwoordt echter niet of de evolutie over de volledige periode lineair is, noch of de recente evolutie significant is.

Parameter	Schatting	Std. fout	t-waarde	p-waarde	CI95 laag	CI95 hoog	Eenheid
Intercept	77.297	3.386	22.826	<0,001	70.595	83.999	mm bij startjaar
Trend	1.399	0.465	3.011	0,003	0.479	2.318	mm/decennium

Kenmerk	Waarde
Aantal jaren	127
Periode	1898-2024
R-kwadraat	0.06760562820273275
Adjusted R-kwadraat	0.06014647322835465
F-statistic p-waarde	0,003
RMSE residualen (mm)	19.04232006244768

Test	Waarde
Durbin-Watson residualen	2.0021290124055704
Lag-1 autocorrelatie residualen	-0.0029525515046581598
Ljung-Box lag 10 p-waarde	0,544
Breusch-Pagan p-waarde	0,390
Shapiro-Wilk p-waarde	<0,001

	Ljung-Box statistic	p-waarde
1	0.001	0.973
5	2.053	0.842
10	8.880	0.543

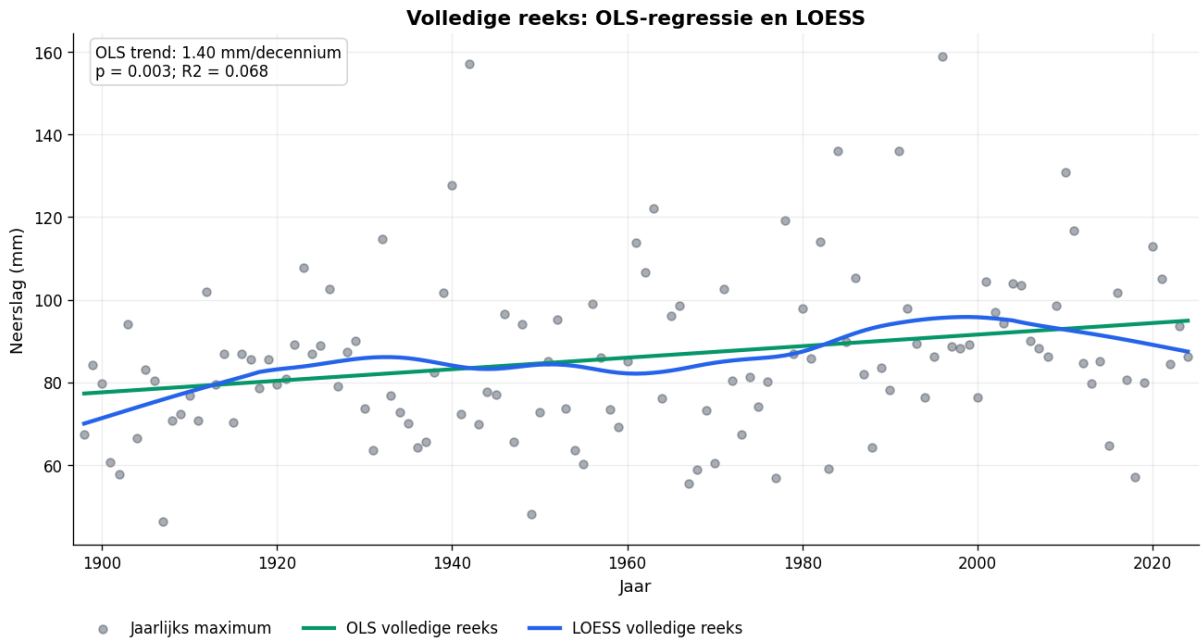

Figuur 7: png

Check van autocorrelatie

Een belangrijk reden om zeer voorzichtig te zijn met regressie analyses in het kader van tijdreeks analyse is de vereiste van onafhankelijkheid van de observaties. Bij tijdreeksen is onafhankelijkheid van de fouttermen een expliciete aanname die niet vanzelfsprekend is. Opeenvolgende observaties kunnen samenhangen, waardoor de klassieke OLS-standaardfouten te klein kunnen worden, wat sneller tot type I fouten leidt, i.e. onterecht verwerpen van de O-hypothese.

Het is echter mogelijk om dit te testen. Een eerste test is hierboven reeds uitgevoerd "Ljung-Box statistic". Deze is niet significant wat er op wijst dat autocorrelatie voor deze tijdsreeks geen isseu is. We visualiseren een extra check en doen dit hieronder op basis van 2 regressie technieken die expliciet de autoregressie als parameter opnemen, en door de klassieke testen van autocorrelatie toe te passen.

Vergelijking: gewone OLS versus lineaire regressie met AR(1)-fouten

Model	Intercept	Trend (mm/decennium)	Std. fout trend	p-waarde trend	CI95 trend laag	CI95 trend hoog	AR(1) rho	R-kwadraat
OLS volledige reeks	77.297	1.399	0.465	0,003	0.479	2.318		0.068
Regressie met AR(1)-fouten	77.610	1.362	0.470	0,004	0.431	2.292	-0.003	0.063

Model	Test	Waarde
OLS volledige reeks	F-test p-waarde	3.000
OLS volledige reeks	Durbin-Watson	2.002
OLS volledige reeks	Ljung-Box lag 10 p-waarde	544.000
Regressie met AR(1)-fouten	Geschatte AR(1) rho	-0.003
Regressie met AR(1)-fouten	Durbin-Watson	2.002
Regressie met AR(1)-fouten	Ljung-Box lag 10 p-waarde	545.000

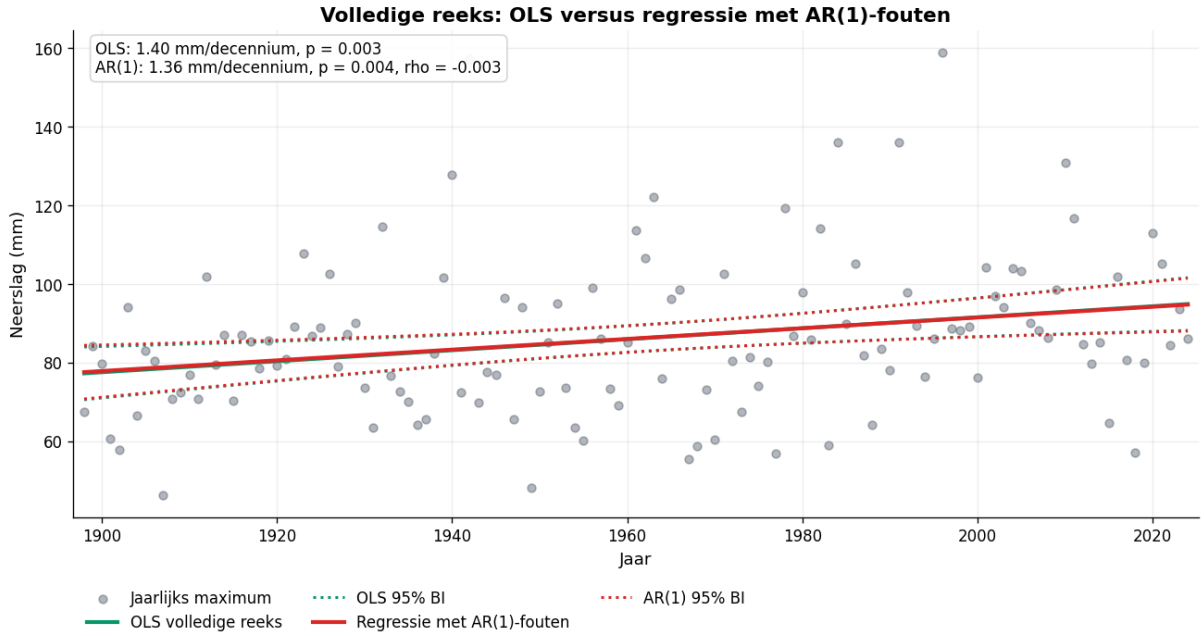

Figuur 8: png

Er zijn nauwelijks verschillen tussen beide methoden wat er op awijst dat de autocorrelatie mogelijk geen effect heeft op de betrouwbaarheidsintervallen en de schatting van de standaardfout.

Vergelijking: gewone OLS versus OLS met HAC/Newey-West robuuste onzekerheid

HAC = heteroskedasticity and autocorrelation consistent. Newey-West corrigeert dus de standaardfouten voor:

- heteroskedasticiteit: ongelijke variantie van residuen;
- autocorrelatie: samenhang tussen residuen over naburige jaren.

In praktijk betekent dit vaak: dezelfde regressielijn, maar bredere betrouwbaarheidsintervallen en hogere p-waarden dan bij naïeve OLS, zeker als er positieve autocorrelatie zit in de residuen.

Bij tijdreeksen is de onzekerheid rond een geschatte trend niet alleen afhankelijk van de spreiding van de individuele residuen rond de regressielijn. Ook de samenhang tussen opeenvolgende residuen speelt een belangrijke rol. Wanneer residuen positief autocorreleren, betekent dit dat een positieve afwijking in het ene jaar vaak gevolgd wordt door een positieve afwijking in

een volgend jaar, en omgekeerd. De observaties leveren dan minder onafhankelijke informatie dan wanneer elk jaar volledig los zou staan van de vorige jaren.

In klassieke OLS wordt de variantie van de schatter vooral gebaseerd op de variantie van de afzonderlijke residuen. Bij tijdreeksen is dat vaak te beperkt. De relevante variantie bevat niet alleen de gewone residuvariantie, maar ook de autocovarianties tussen residuen op verschillende tijdsafstanden. Schematisch kan men die zogenaamde langetermijnvariantie schrijven als:

$$\gamma_0 + 2\gamma_1 + 2\gamma_2 + 2\gamma_3 + \cdots$$

Daarbij staat γ0 voor de gewone variantie van de residuen. γ1 is de autocovariantie tussen residuen die één periode uit elkaar liggen, bijvoorbeeld tussen jaar t en jaar t−1. γ2 is de autocovariantie tussen residuen die twee jaren uit elkaar liggen, enzovoort… De termen worden met factor 2 opgenomen omdat de samenhang in beide richtingen meetelt: de covariantie tussen t en t−1 is dezelfde informatie als tussen t−1 en t.

De Newey-West-correctie probeert deze langetermijnvariantie te schatten. Ze doet dat niet door alle mogelijke autocovarianties onbeperkt mee te nemen, want dat zou bij een eindige tijdreeks te instabiel worden. In plaats daarvan wordt de som afgekapt na een gekozen aantal lags L. Alleen autocorrelatie tot en met die lag wordt dus meegenomen. Bovendien krijgen verder verwijderde lags een lager gewicht. Autocorrelatie tussen opeenvolgende jaren telt zwaarder mee dan autocorrelatie tussen jaren die verder uit elkaar liggen.

Daarom wordt HAC/Newey-West vaak beschreven als een schatter van de long-run variance. Dat is de variantie die relevant is wanneer observaties doorheen de tijd niet onafhankelijk zijn. In plaats van te doen alsof elk jaar een volledig nieuwe, onafhankelijke observatie is, houdt HAC rekening met het feit dat opeenvolgende jaren gedeeltelijk dezelfde onderliggende variatie kunnen delen.

Dit heeft directe gevolgen voor de standaardfout van de geschatte trendhelling. Stel dat de residuen positief autocorreleren:

$$\text{Cov}(u_t, u_{t-1}) > 0$$

Dan bevatten bijvoorbeeld 120 jaarlijkse observaties minder onafhankelijke informatie dan 120 volledig onafhankelijke observaties. De effectieve steekproefgrootte is dan kleiner dan het nominale aantal jaren suggereert. Een gewone OLS-standaardfout houdt daar geen rekening mee en behandelt de 120 jaren alsof ze volledig onafhankelijk zijn. Daardoor wordt de onzekerheid rond de trendhelling vaak onderschat.

De HAC/Newey-West-correctie past dit aan. Ze laat de geschatte OLS-trend zelf ongemoeid, maar corrigeert de standaardfout van die trendhelling voor autocorrelatie en heteroskedasticiteit. Bij positieve autocorrelatie leidt dit vaak tot een grotere standaardfout, een breder betrouwbaarheidsinterval en een hogere p-waarde dan bij de klassieke OLS-berekening.

In formulevorm gaat het vaak van:

$$SE_{\text{klassieke OLS}} < SE_{\text{HAC/Newey-West}}$$

en dus meestal ook:

$$p_{\text{klassieke OLS}} < p_{\text{HAC/Newey-West}}$$

Dat is echter geen wiskundige garantie in elke toepassing. Het hangt af van de richting en sterkte van de autocorrelatie, de gekozen laglengte en de structuur van de residuen. Methodologisch is de hoofdboodschap dat HAC/Newey-West een robuustere onzekerheidsinschatting geeft dan naïeve OLS wanneer de data een tijdreeks vormen. De methode corrigeert dus de inferentie rond de trend, maar verandert niet het onderliggende model: het blijft een globale lineaire trend over de gekozen periode.

Voor deze HAC/Newey-West-variantie die we gebruikten werd een maximale laglengte van 4 jaren gebruikt. Dit betekent dat autocovarianties tussen residuen tot en met vier jaar afstand worden meegenomen, met dalende Bartlett-gewichten. Deze keuze sluit aan bij gangbare vuistregels voor jaarlijkse tijdreeksen van ongeveer 120 observaties.

Model	Intercept	Trend (mm/decennium)	Std. fout trend	t-waarde trend	p-waarde trend	CI95 trend laag	CI95 trend hoog	HAC max-lags
OLS standaard	77.297	1.399	0.465	3.011	0,003	0.479	2.318	
OLS HAC/Newey-West	77.297	1.399	0.398	3.511	<0,001	0.610	2.187	4.000

Kenmerk	Waarde
Aantal jaren	127
Periode	1898-2024
R-kwadraat	0.06760562820273275
Durbin-Watson residualen	2.0021290124055704
Ljung-Box lag 10 p-waarde	0,544
HAC/Newey-West maxlags	4

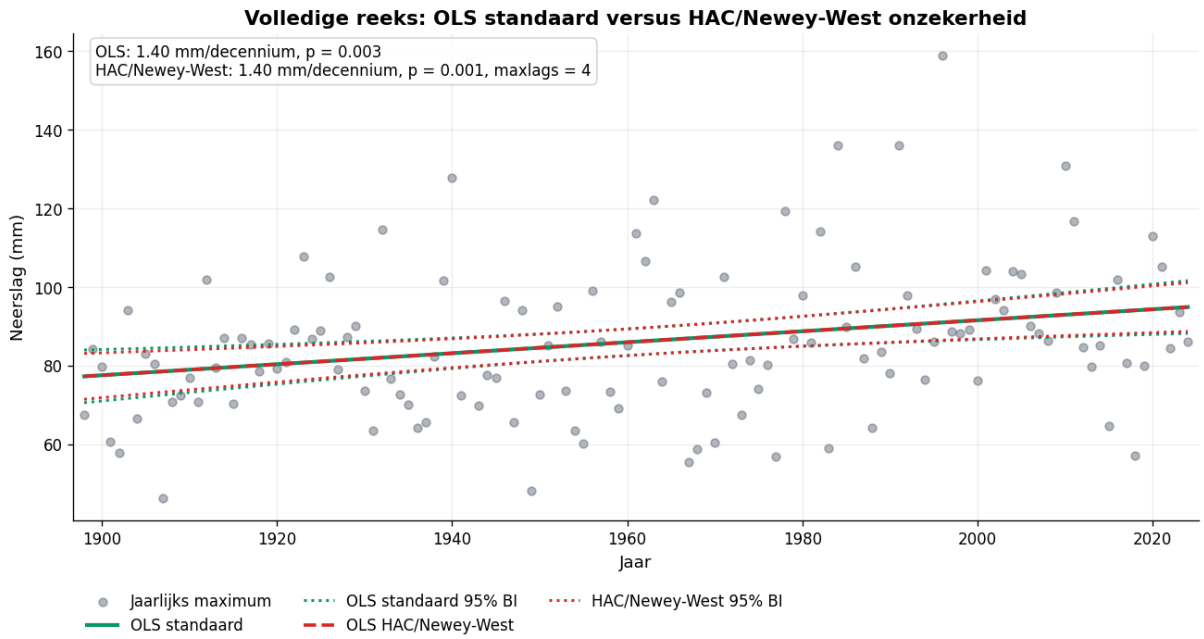

Figuur 9: png

Ook de HAC/Newey-West-correctie, die minder modelafhankelijk is dan een expliciete AR(1)-specificatie, wijzigt de conclusie in deze toepassing niet materieel. De puntschatting van de helling blijft identiek aan OLS en de gecorrigeerde standaardfout leidt niet tot een andere beoordeling van de globale trend.

Daarbij blijft de belangrijkste interpretatieve beperking overeind: **HAC en AR(1) corrigeren de onzekerheid rond een globale lineaire trend, maar ze beantwoorden niet de vraag of één rechte lijn over de volledige klimaatperiode inhoudelijk een geschikt trendmodel is.**

Diagnostiek van de regressie vanaf 1981

We deden ook de test voor de de recente trend die we hierboven reeds uitvoerden. Deze is immers ook enkel betrouwbaar qua interferentie (sign test) wanneer de residuen niet sterk gestructureerd/autocorrelatie vertonen. Daarom controleren we autocorrelatie expliciet met lag-1 autocorrelatie, Durbin-Watson en Ljung-Box tests.

Diagnose	Waarde
Aantal jaren sinds 1981	44.000
HAC maxlags	3.000
Lag-1 autocorrelatie residualen	-0.072
Durbin-Watson residualen	2.136

	Ljung-Box statistic	p-waarde
1	0.243	0.622

	Ljung-Box statistic	p-waarde
5	7.871	0.164
10	12.902	0.229

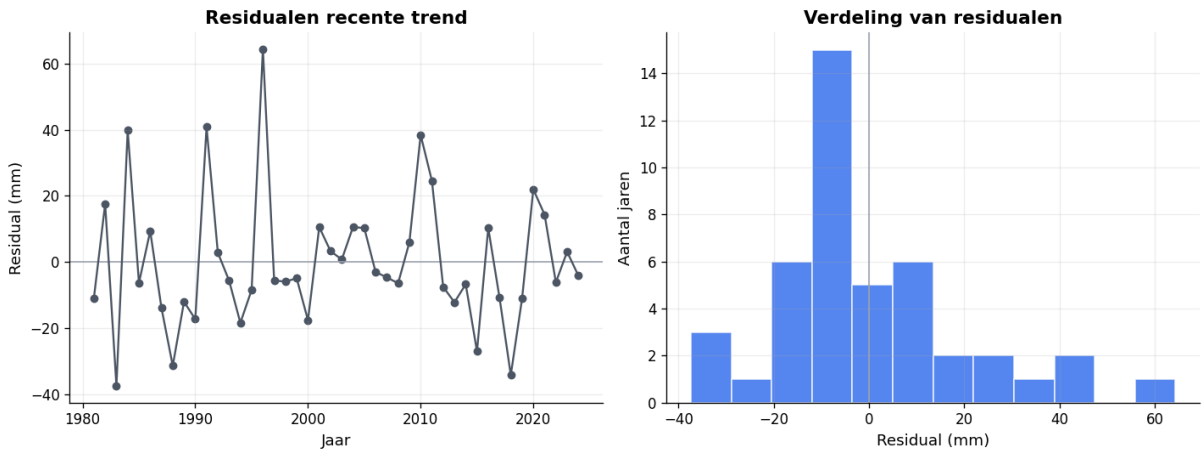

Figuur 10: png

Interpretatie diagnostiek

De diagnostiek geeft geen aanwijzing voor problematische autocorrelatie in de residualen van de recente regressie. De lag-1 autocorrelatie is klein en licht negatief (`-0,072`), terwijl een Durbin-Watsonwaarde van `2,14` dicht bij de referentiewaarde 2 ligt. Dat past bij residualen die niet systematisch jaar-op-jaar blijven doorwerken.

Ook de Ljung-Box tests blijven ruim boven de gebruikelijke 5%-grens (`p = 0,62` bij lag 1, `p = 0,16` bij lag 5 en `p = 0,23` bij lag 10). We verwerpen dus niet de nulhypothese dat de residualen geen autocorrelatie bevatten. De figuur ondersteunt dat beeld: de residualen schommelen rond nul zonder duidelijke opeenvolgende blokken of trend, al blijft de spreiding visueel niet perfect normaal.

Voor de trendinterpretatie betekent dit dat de lineaire regressie vanaf 1981 niet duidelijk wordt ondermijnd door autocorrelatie in de fouttermen. Het gebruik van HAC/Newey-West standaardfouten met `maxlags = 3` blijft wel zinvol als voorzichtige rapportagekeuze, omdat de steekproef beperkt is en jaarlijkse klimaatreeksen methodisch gevoelig kunnen zijn voor temporele afhankelijkheid.

Belangrijk: deze diagnostiek bewijst niet dat de oorspronkelijke neerslagreeks stationair is. Ze zegt alleen dat de residualen van dit recente lineaire model geen duidelijke autocorrelatiestructuur tonen. Voor stationariteit van de oorspronkelijke reeks zou een aparte tijdreeksanalyse nodig zijn.

Conclusie

De door VMM/VSA gebruikte globale OLS-regressie over de volledige reeks is statistisch berekenbaar en kan nuttig zijn als eenvoudige replicatie of referentieanalyse. Ze beantwoordt echter een beperkte vraag: of de gemiddelde lineaire helling over de volledige historische meetperiode verschilt van nul. Die vraag is niet dezelfde als de klimatologische vraag of **gebruikersbehoefte** naar de vorm van de langetermijnevolutie of naar de recente trend.

De controle op autocorrelatie toont in deze toepassing geen duidelijke aanwijzingen voor problematische autocorrelatie in de residualen. Ook robuustere varianten, zoals een AR(1)-specificatie en HAC/Newey-West-standaardfouten, wijzigen de globale OLS-conclusie niet materieel. Dat is belangrijk: de kritiek op de globale OLS-trend steunt hier dus niet hoofdzakelijk op een schending van de autocorrelatie-aanname.

De belangrijkste beperking is modelmatig en klimatologisch. Eén globale rechte lijn over een lange klimaatreeks legt een constante lineaire verandering op over de volledige periode. Daardoor wordt geen recht gedaan aan mogelijke niet-lineariteit, versnellingen, vertragingen of periodegevoeligheid. De gevoeligheidsanalyse naar startjaar toont dat de trendconclusie duidelijk afhangt van de gekozen analyseperiode. De positieve significante globale trend mag daarom niet zonder meer worden gelezen als bewijs voor een significante actuele toename in de recente periode.

De KMI/KNMI-benadering is methodologisch beter afgestemd op klimaatreeksen: een lokale LOESS-trendlijn voor de vorm van de langetermijnevolutie, gecombineerd met afzonderlijke kwantificering van recente trends en expliciete onzekerheidsrapportering. Voor neerslagextremen is die voorzichtigheid extra belangrijk, omdat jaarlijkse maxima sterk variëren van jaar tot jaar en trendconclusies daardoor gevoelig zijn voor modelkeuze en periodeafbakening.

De kwaliteitsconclusie is daarom dat de globale OLS-trend van VMM/VSA niet noodzakelijk rekenkundig fout is, maar wel te beperkt is als hoofdcommunicatie over de klimatologische evolutie van extreme neerslag. Een voorstelling volgens de KMI/KNMI-methodiek, met LOESS voor de volledige reeks en afzonderlijke rapportering van recente trends met onzekerheid, is methodologisch sterker en transparanter en volgt de voorschriften van beide meteriologische instituten.