TRIBUNALE DI SASSARI

SEZIONE EE.II.

Perizia dell'Esperto ex art. 568 c.p.c. Ing. Pinna Alessio, nell'Esecuzione Immobiliare 127/2023 del R.G.E.

promossa da

******* Omissis *******

contro

******* Omissis *******

Firmato Da: PINNA ALESSIO Emesso Da: ARUBAPEC S.P.A. NG CA 3 Serial#: 4fbdc9933702dd1ac3c2f53e17f48968

SOMMARIO

Incarico....3
Premessa....3
Descrizione....3
Lotto Unico....3
Completezza documentazione ex art. 567....3
Titolarità....3
Confini....4
Consistenza....4
Cronistoria Dati Catastali....4
Dati Catastali....5
Precisazioni....5
Patti....5
Stato conservativo....5
Parti Comuni....6
Servitù, censo, livello, usi civici....6
Caratteristiche costruttive prevalenti....6
Stato di occupazione....6
Provenienze Ventennali....6
Formalità pregiudizievoli....7
Normativa urbanistica....8
Regolarità edilizia....8
Vincoli od oneri condominiali....8
Stima / Formazione lotti....9
Riserve e particolarità da segnalare....10
Riepilogo bando d'asta....11
Lotto Unico....11
Schema riassuntivo Esecuzione Immobiliare 127/2023 del R.G.E.....12
Lotto Unico....12
Formalità da cancellare con il decreto di trasferimento....13

Firmato Da: PINNA ALESSIO Emesso Da: ARUBAPEC S.P.A. NG CA 3 Serial#: 4fbdc9933702dd1ac3c2f53e17f48968

INCARICO

In data 04/07/2024, il sottoscritto Ing. Pinna Alessio, con studio in Via Nino Campus, 2 - 07100 - Sassari (SS), email alessio.ing.pinna@gmail.com, PEC alessio.pinna@ingpec.eu, Tel. 377/2621907, veniva nominato Esperto ex art. 568 c.p.c. e in data 10/07/2024 accettava l'incarico e prestava giuramento di rito.

PREMESSA

I beni oggetto di pignoramento sono costituiti dai seguenti immobili:

- **Bene N° 1** - Appartamento ubicato a Bonorva (SS) - Via Logudoro 2

DESCRIZIONE

L'immobile oggetto di pignoramento è situato alla Via Logudoro in località Bonorva nella zona ovest del paese del Logudoro a circa 47 km in direzione sud-ovest da Sassari. Si arriva facilmente percorrendo la SS 131. La zona è prevalentemente abitativa con immobili mono o bifamiliari a uno o due livelli. Il bene in oggetto fa parte di uno stabile di tre livelli con due appartamenti per piano e scala centrale privo di ascensore. Situato al piano terra sul lato sinistro entrando dalla via Logudoro, è costituito da 4 camere due bagni cucina e soggiorno, oltre ad un cortile esterno.

Per il bene in questione non è stato effettuato un accesso forzoso.

LOTTO UNICO

Il lotto è formato dai seguenti beni:

- **Bene N° 1** - Appartamento ubicato a Bonorva (SS) - Via Logudoro 2

COMPLETEZZA DOCUMENTAZIONE EX ART. 567

Si attesta che la documentazione di cui all'art. 567 c.p.c., comma 2 risulta completa.

Le informazioni sono state verificate dal certificato notarile a firma dei Niccolò Tiecco notaio in Perugia il 13/11/2023

TITOLARITÀ

L'immobile oggetto dell'esecuzione, appartiene ai seguenti esecutati:

- **** Omissis **** (Proprietà 1/1)

Firmato Da: PINNA ALESSIO Emesso Da: ARUBAPEC S.P.A. NG CA 3 Serial#: 4fbdc9933702dd1ac3c2f53e17f48968

L'immobile viene posto in vendita per i seguenti diritti:

- **** Omissis **** (Proprietà 1/1)

CONFINI

Il bene confina a sud con la via Logudoro, a ovest con la Via Nuoro, a nord altra proprietà e a est con la via Alghero

CONSISTENZA

Destinazione	Superficie Netta	Superficie Lorda	Coefficiente	Superficie Convenzionale	Altezza	Piano
Abitazione	91,38 mq	113,97 mq	1	113,97 mq	3,00 m	terra
cortile/magazzino	9,76 mq	9,76 mq	0,3	2,93 mq	0,00 m	
			Totale superficie convenzionale:	**116,90 mq**		
			Incidenza condominiale:	**0,00**	**%**	
			Superficie convenzionale complessiva:	**116,90 mq**		

I beni non sono comodamente divisibili in natura.

L'area esterna con accesso dalla via Nuoro, catastalmente identificata come cortile, è stata chiusa con una tettoia così da formare un volume circoscritto utilizzato come magazzino. Si ignora l'autorizzazione per i motivi descritti appresso, e non risulta catastalmente un'area di tipo c/2 o c/6.

CRONISTORIA DATI CATASTALI

Periodo	Proprietà	Dati catastali
Dal **08/05/1989** al **02/08/2007**	**** Omissis ****	Catasto **Fabbricati** Fg. 41, Part. 340, Sub. 2 Categoria A3 Cl.2 Rendita € 40.284,00 Piano terra
Dal **02/08/2007** al **18/11/2024**	**** Omissis ****	Catasto **Fabbricati** Fg. 41, Part. 340, Sub. 2 Categoria A3 Cl.2, Cons. 6,5 Superficie catastale 111 mq Rendita € 402,84

Firmato Da: PINNA ALESSIO Emesso Da: ARUBAPEC S.P.A. NG CA 3 Serial#: 4fbdc9933702dd1ac3c2f53e17f48968

		Piano terra

I titolari in visura corrispondono a quelli reali

DATI CATASTALI

Catasto fabbricati (CF)											
Dati identificativi				Dati di classamento							
Sezione	Foglio	Part.	Sub.	Zona Cens.	Categoria	Classe	Consistenza	Superficie catastale	Rendita	Piano	Graffato
	41	340	2		A3	2	6,5	111 mq	402,84 €	terra	

Corrispondenza catastale

Non sussiste corrispondenza catastale.

A seguito di sopralluogo ed estrazione della planimetria catastale presso l'AdE, si è verificata la non corrispondenza catastale. In particolare la planimetria riporta una disposizione dei vani bagno1 e soggiorno inesistenti, con la presenza invece di un ripostiglio. Tale difetta disposizine è scaturita da una ristrutturazione del 1996 non aggiornata catastalmente. La planimetria catastale attuale è stata registrata da Geom. **** Omissis **** il 08/05/1989. Vi è inoltre l'area cortile con accesso da via Nuoro, utilizzata come magazzino o rimessa, chiusa da una tettoia. Tale variazione non risulta in planimetria.

PRECISAZIONI

Sono stati esaminati gli atti del procedimento e controllata la completezza documentaledi cui all'art. 567, secondo comma, c.p.c.

PATTI

Non sono presenti contratti di locazione in essere.

STATO CONSERVATIVO

L'immobile pignorato verte in uno stato di conservazione medio. Considerando una scala di valori a 1 a 5, dove 1 è il più scarso e 5 è ottimo, il bene può essere collocato nella mediana con voto 3. L'immobile non possiede particolarità di degrado generalizzate, ma possono essere notati muffe da condensa in corrispondeza delle

Firmato Da: PINNA ALESSIO Emesso Da: ARUBAPEC S.P.A. NG CA 3 Serial#: 4fbdc9933702dd1ac3c2f53e17f48968

fineste sul cortile (nord). Tali aspetti si evidenziano per effetto della vetustà generale dell'intero immobile, e in particolare dell'appartamento che nonostante una diversa distribuzione degli ambienti interni non si sono riscontate migliorie, ne in termini architettonici, ne tantomeno termici.

PARTI COMUNI

Il bene è inserito in uno stabile plurifamiliare, con delle parti comuni de facto (vedi ingresso da Via Logudoro e via Alghero), ma non si hanno notizie di una gestione condominiale.

SERVITÙ, CENSO, LIVELLO, USI CIVICI

Non risultano servitù o usi civici gravanti sul bene oggetto di pignoramento.

CARATTERISTICHE COSTRUTTIVE PREVALENTI

La pianta architettonica dell'immobile è tipica di costruzioni apparteneti al secondo dopoguerra del secolo passato, con murature portanti in blocchi di tufo o cantonetti di calcare in perimetria e spina centrale caratterizzato da corridoio mediano e vani a latere. La minima luminosità degli infissi e le ampie volte confermano il modello architettonico. Sono presenti gli impianti minimi indispensabili.

STATO DI OCCUPAZIONE

L'immobile risulta occupato dall'esecutato **** Omissis **** e dai due anziani genitori.

PROVENIENZE VENTENNALI

Periodo	Proprietà	Atti			
Dal **29/06/1989** al **02/02/2007**	**** Omissis ****	**compravendita**			
		Rogante	**Data**	**Repertorio N°**	**Raccolta N°**
		pitzorno	18/07/1989	5623	
		Trascrizione			
		Presso	**Data**	**Reg. gen.**	**Reg. part.**
		Registrazione			
		Presso	**Data**	**Reg. N°**	**Vol. N°**

Firmato Da: PINNA ALESSIO Emesso Da: ARUBAPEC S.P.A. NG CA 3 Serial#: 4fbdc9933702dd1ac3c2f53e17f48968

Dal **02/08/2007** al **08/11/2024**	**** Omissis ****	**COMPRAVENDITA**			
		Rogante	**Data**	**Repertorio N°**	**Raccolta N°**
		Maniga Luigi	27/08/2007	226982	
		Trascrizione			
		Presso	**Data**	**Reg. gen.**	**Reg. part.**
		Registrazione			
		Presso	**Data**	**Reg. N°**	**Vol. N°**

Per quanto riguarda l'immobile oggetto di pignoramento:

- Sussiste continuità nelle trascrizioni per il ventennio precedente alla data di trascrizione del pignoramento;
- La situazione della proprietà antecedente il ventennio della trascrizione del pignoramento risulta variata;
- La situazione della proprietà risulta attualmente invariata.

FORMALITÀ PREGIUDIZIEVOLI

Dalle visure ipotecarie effettuate presso l'Agenzia delle entrate di SASSARI aggiornate al 13/11/2023, sono risultate le seguenti formalità pregiudizievoli:

Iscrizioni

- **PIGNORAMENTO IMMOBILIARE** derivante da DECRETO INGIUNTIVO
  Iscritto a SASSARI il 31/10/2023
  Reg. gen. 14333 - Reg. part. .
  Quota: 1/1
  Importo: € 120.000,00
  A favore di **** Omissis ****
  Contro **** Omissis ****
  Formalità a carico della procedura
  Capitale: € 80.000,00

Trascrizioni

- **IPOTECA VOLONTARIA**
  Trascritto a SASSARI il 24/08/2007

Firmato Da: PINNA ALESSIO Emesso Da: ARUBAPEC S.P.A. NG CA 3 Serial#: 4fbdc9933702dd1ac3c2f53e17f48968

Reg. gen. 226983 - Reg. part. 20274
Quota: 1/1
A favore di **** Omissis ****
Contro **** Omissis ****
Note: Le informazioni sono tratte dal certificato notarile a firma dei Niccolò Tiecco notaio in Perugia il 13/11/2023

NORMATIVA URBANISTICA

Lo strumento urbanistico di riferimento per il bene pignorato, è il Piano Urbanistico del Comune di Bonorva, approvato con Delibera C.C. n° 09 del 5 Marzo 2001. L'immobile è situato in zona urbanistica B zone di completamento residenziale. Sono le zone a prevalenza abitative, esistenti o in via di completamento, che non presentano valori storico-ambientali da salvaguardare. Gli interventi consentiti all'interno della sottozona B, così come definiti dal R.E., sono i seguenti: -manutenzione ordinaria, manutenzione straordinaria, restauro e risanamento conservativo, ristrutturazione edilizia, demolizione e ricostruzione di immobili, ampliamenti e sopraelevazioni, nuove costruzioni, modifiche di destinazione d'uso.

REGOLARITÀ EDILIZIA

Non sono presenti vincoli artistici, storici o alberghieri. Non sono presenti diritti demaniali o usi civici. L'immobile non risulta agibile.

Certificazioni energetiche e dichiarazioni di conformità

- Esiste il certificato energetico dell'immobile / APE.

E' stato richiesto all'esecutato, ai fini dell'accesso agli atti dell'ultimo progetto approvato,l'atto notarile all'interno del quale sono presenti generalmente gli estremi della concessione edilizia, o altri elementi utili per poter eseguire la ricerca. Tale documento non è pervenuto. Gli scarsi dati ottenuti non hanno prodotto risultati ai fini della ricerca, pertanto non sono emersi documenti progettuali che identifichino univocamente il bene, la sua composizione e la sua epoca costruttiva. Nulla si può dire sulla conformità urbanistica. Il certificato energetico o Attestato di Prestazione Energetica, non essendo stato fornito dall'esecutato o presente in atti, è stato redatto dallo scrivente.

VINCOLI OD ONERI CONDOMINIALI

Non sono presenti vincoli od oneri condominiali.

Dalle informazioni ricevute non si riscontrano oneri condominiali

Firmato Da: PINNA ALESSIO Emesso Da: ARUBAPEC S.P.A. NG CA 3 Serial#: 4fbdc9933702dd1ac3c2f53e17f48968

STIMA / FORMAZIONE LOTTI

Il valore commerciale dei beni pignorati è stato determinato sulla base delle seguenti variabili: ubicazione dell'immobile, caratteristiche e peculiarità della zona oltre che dalla facilità di raggiungimento, stato di manutenzione, conservazione, finitura e confort, consistenza, regolarità geometrica della forma, sussistenza di eventuali vincoli e servitù passive o attive, suoi dati metrici ed infine la situazione del mercato e della domanda e dell'offerta. Tutti questi elementi, in coesistenza all'esame di alcune documentazioni ufficiali ed esperita un'attenta e puntuale ricerca volta a determinare l'attuale valore di mercato indicando sia il valore per metro quadro che il valore complessivo, tenendo conto altresì di eventuali adeguamenti e correzioni della stima, hanno concorso a determinare il più probabile valore di compravendita da attribuire agli immobili oggetto della stima.

Lo scrivente ha ritenuto opportuno procedere alla formazione di un lotto unico cosi costituito:

- **Bene N° 1** - Appartamento ubicato a Bonorva (SS) - Via Logudoro 2
  L'immobile oggetto di pignoramento è situato alla Via Logudoro in località Bonorva nella zona ovest del paese del Logudoro a circa 47 km in direzione sud-ovest da Sassari. Si arriva facilmente percorrendo la SS 131. La zona è prevalentemente abitativa con immobili mono o bifamiliari a uno o due livelli. Il bene in oggetto fa parte di uno stabile di tre livelli con due appartamenti per piano e scala centrale privo di ascensore. Situato al piano terra sul lato sinistro entrando dalla via Logudoro, è costituito da 4 camere due bagni cucina e soggiorno, oltre ad un cortile esterno.
  Identificato al catasto Fabbricati - Fg. 41, Part. 340, Sub. 2, Categoria A3
  L'immobile viene posto in vendita per il diritto di Proprietà (1/1)
  Valore di stima del bene: € 69.654,87
  Il metodo di stima utilizzato è quello sintetico comparativo. Tale metodo di stima consiste nel mettere a sistema l'immobile oggetto di valutazione e i suoi elementi con le caratteristiche di immobili simili apportando i dovuti aggiustamenti ai parametri (quali esposizione, piano, dimensione, impianti, vetustà ecc). In particolare la ricerca dei comparabili è stata condotta presso l'AdE (consultazione dei valori dichiarati), oltre alle agenzie immobiliari e siti internet. Per quanto riguarda l'AdE questa conserva una banca dati di valori dichiarati degli immobili compravenduti in una determinata zona in un determinato lasso di tempo. Tale banca dati a disposizione non contempla molti elementi utili alla comparazione degli stessi. La ricerca presso tale banca dati nel comune di Bonorva non ha prodotto alcun risultato negli ultimi quattro anni. La ricerca è stata condotta secondariamente presso i siti di agenzie immobiliari maggiormente presenti nel mercato (idealista, immobiliare.it). Tale aspetto, si tenga presente, con contempla valori di compravendite, bensì valori di vendita potenziale, soggetti a variazione (spesso a ribasso) in caso di trattativa. Tali valori danno comunque un parametro di partenza per eseguire la valutazione. In tale ricerca sono emersi due immobili comparabili.
  L'Osservatorio OMI per la zona di interesse B1/centale/centro urbano di Bonorva attribuisce, per le abitazioni di tipo economico (A/3) in condizioni normali un intervallo di valori tra i 500-650 €/mq (gennaio 2024), e per le abitazioni civili (A/2) valori tra i 600-800 €/mq. Essendo l'attribuzione della categoria catastale un mero esercizio didattico, possiamo sostenere che la media dei valori OMI per la zona è valutata in 650 €/mq in condizioni normali, attribuibili perciò ad un immobile che può essere abitato ma che ad esempio non è stato ristrutturato. I due comparabili a sistema hanno fornito un valore pari a 660 €/mq, in cui sono stati considerati una serie di parametri tratti dalle schede di vendita. Il valore di stima risulta in linea con i valori OMI, ottenendo un valore pari 77.154,00 €.
  Tuttavia a tale valore vanno sottratti i costi per l'ottenimento della conformità catastale (nuovo docfa) e l'agibilità. Tenuto conto della tipologia di immobile, tali spese possono essere valutate in non meno di 3500 € per gli oneri professionali e altri 100 € per versamenti. Per quanto riguarda la conformità urbanistica, non essendo stata accertata per mancanza di documentazione (l'accesso agli atti non è stato possibile per mancanza di risposta da parte dell'ente), in via cautelare si predispongono ulteriori 3500

Firmato Da: PINNA ALESSIO Emesso Da: ARUBAPEC S.P.A. NG CA 3 Serial#: 4fbdc9933702dd1ac3c2f53e17f48968

€ per oneri professionali oltre diritti e sanzioni (500 €) per la regolarizzazione. Tale via cautelativa è basata sull'assunto che l'esecutato ha dichiarato che l'immobile è stato oggetto di ristrutturazione sia interna che esterna nel 1996 (visibile la differenza della facciata tra la parte sinistra e la destra su Via Logudoro) e che la distribuzione degli spazi interni non coincide con il catastale. Inoltre vi è un locale chiuso al posto di un cortile aperto. Il totale delle spese da detrarre alla stima è pari a 7.600 €. Tali costi portano la stima ad un valore dell'immobile pari a 69.654,00.

Identificativo corpo	Superficie convenzionale	Valore unitario	Valore complessivo	Quota in vendita	Totale
Bene N° 1 - Appartamento Bonorva (SS) - Via Logudoro 2	116,90 mq	595,85 €/mq	€ 69.654,87	100,00%	€ 69.654,87
				Valore di stima:	€ 69.654,87

RISERVE E PARTICOLARITÀ DA SEGNALARE

nessuna

Assolto il proprio mandato, il sottoscritto Esperto ex art. 568 c.p.c. deposita la relazione di stima presso questo Spettabile Tribunale, tanto in assolvimento dell'incarico conferitogli dalla S.V. e resta a disposizione per eventuali chiarimenti.

Sassari, li 06/01/2025

L'Esperto ex art. 568 c.p.c.
Ing. Pinna Alessio

ELENCO ALLEGATI:

- ✓ Foto
- ✓ Google maps
- ✓ Planimetrie catastali
- ✓ Visure e schede catastali
- ✓ Altri allegati - rilievi eseguiti

Firmato Da: PINNA ALESSIO Emesso Da: ARUBAPEC S.P.A. NG CA 3 Serial#: 4fbdc9933702dd1ac3c2f53e17f48968

RIEPILOGO BANDO D'ASTA

LOTTO UNICO

- **Bene N° 1** - Appartamento ubicato a Bonorva (SS) - Via Logudoro 2
  L'immobile oggetto di pignoramento è situato alla Via Logudoro in località Bonorva nella zona ovest del paese del Logudoro a circa 47 km in direzione sud-ovest da Sassari. Si arriva facilmente percorrendo la SS 131. La zona è prevalentemente abitativa con immobili mono o bifamiliari a uno o due livelli. Il bene in oggetto fa parte di uno stabile di tre livelli con due appartamenti per piano e scala centrale privo di ascensore. Situato al piano terra sul lato sinistro entrando dalla via Logudoro, è costituito da 4 camere due bagni cucina e soggiorno, oltre ad un cortile esterno.
  Identificato al catasto Fabbricati - Fg. 41, Part. 340, Sub. 2, Categoria A3
  L'immobile viene posto in vendita per il diritto di Proprietà (1/1)
  Destinazione urbanistica: Lo strumento urbanistico di riferimento per il bene pignorato, è il Piano Urbanistico del Comune di Bonorva, approvato con Delibera C.C. n° 09 del 5 Marzo 2001. L'immobile è situato in zona urbanistica B zone di completamento residenziale. Sono le zone a prevalenza abitative, esistenti o in via di completamento, che non presentano valori storico-ambientali da salvaguardare. Gli interventi consentiti all'interno della sottozona B, così come definiti dal R.E., sono i seguenti: - manutenzione ordinaria, manutenzione straordinaria, restauro e risanamento conservativo, ristrutturazione edilizia, demolizione e ricostruzione di immobili, ampliamenti e sopraelevazioni, nuove costruzioni, modifiche di destinazione d'uso.

Firmato Da: PINNA ALESSIO Emesso Da: ARUBAPEC S.P.A. NG CA 3 Serial#: 4fbdc9933702dd1ac3c2f53e17f48968

SCHEMA RIASSUNTIVO
ESECUZIONE IMMOBILIARE 127/2023 DEL R.G.E.

LOTTO UNICO

Bene N° 1 - Appartamento			
Ubicazione:	Bonorva (SS) - Via Logudoro 2		
Diritto reale:	Proprietà	**Quota**	1/1
Tipologia immobile:	Appartamento Identificato al catasto Fabbricati - Fg. 41, Part. 340, Sub. 2, Categoria A3	**Superficie**	116,90 mq
Stato conservativo:	L'immobile pignorato verte in uno stato di conservazione medio. Considerando una scala di valori a 1 a 5, dove 1 è il più scarso e 5 è ottimo, il bene può essere collocato nella mediana con voto 3. L'immobile non possiede particolarità di degrado generalizzate, ma possono essere notati muffe da condensa in corrispondeza delle fineste sul cortile (nord). Tali aspetti si evidenziano per effetto della vetustà generale dell'intero immobile, e in particolare dell'appartamento che nonostante una diversa distribuzione degli ambienti interni non si sono riscontate migliorie, ne in termini architettonici, ne tantomeno termici.		
Descrizione:	L'immobile oggetto di pignoramento è situato alla Via Logudoro in località Bonorva nella zona ovest del paese del Logudoro a circa 47 km in direzione sud-ovest da Sassari. Si arriva facilmente percorrendo la SS 131. La zona è prevalentemente abitativa con immobili mono o bifamiliari a uno o due livelli. Il bene in oggetto fa parte di uno stabile di tre livelli con due appartamenti per piano e scala centrale privo di ascensore. Situato al piano terra sul lato sinistro entrando dalla via Logudoro, è costituito da 4 camere due bagni cucina e soggiorno, oltre ad un cortile esterno.		
Vendita soggetta a IVA:	N.D.		
Continuità trascrizioni ex art. 2650 c.c.:	SI		
Stato di occupazione:	L'immobile risulta occupato dall'esecutato **** Omissis **** e dai due anziani genitori.		

Firmato Da: PINNA ALESSIO Emesso Da: ARUBAPEC S.P.A. NG CA 3 Serial#: 4fbdc9933702dd1ac3c2f53e17f48968

FORMALITÀ DA CANCELLARE CON IL DECRETO DI TRASFERIMENTO

Trascrizioni

- **IPOTECA VOLONTARIA**
  Trascritto a SASSARI il 24/08/2007
  Reg. gen. 226983 - Reg. part. 20274
  Quota: 1/1
  A favore di **** Omissis ****
  Contro **** Omissis ****
  Note: Le informazioni sono tratte dal certificato notarile a firma dei Niccolò Tiecco notaio in Perugia il 13/11/2023

Firmato Da: PINNA ALESSIO Emesso Da: ARUBAPEC S.P.A. NG CA 3 Serial#: 4fbdc9933702dd1ac3c2f53e17f48968

Allegato fotografico e rilievi

COMUNE DI BONORVA Via LOGUDORO n.2 F. 41 - M. 608 – S. 2 cat. A/3

Immagine 1: Google Maps

Firmato Da: PINNA ALESSIO Emesso Da: ARUBAPEC S.P.A. NG CA 3 Serial#: 4fbdc9933702dd1ac3c2f53e17f48968

Immagine 2: Sovrapposizione catastale Stimatix

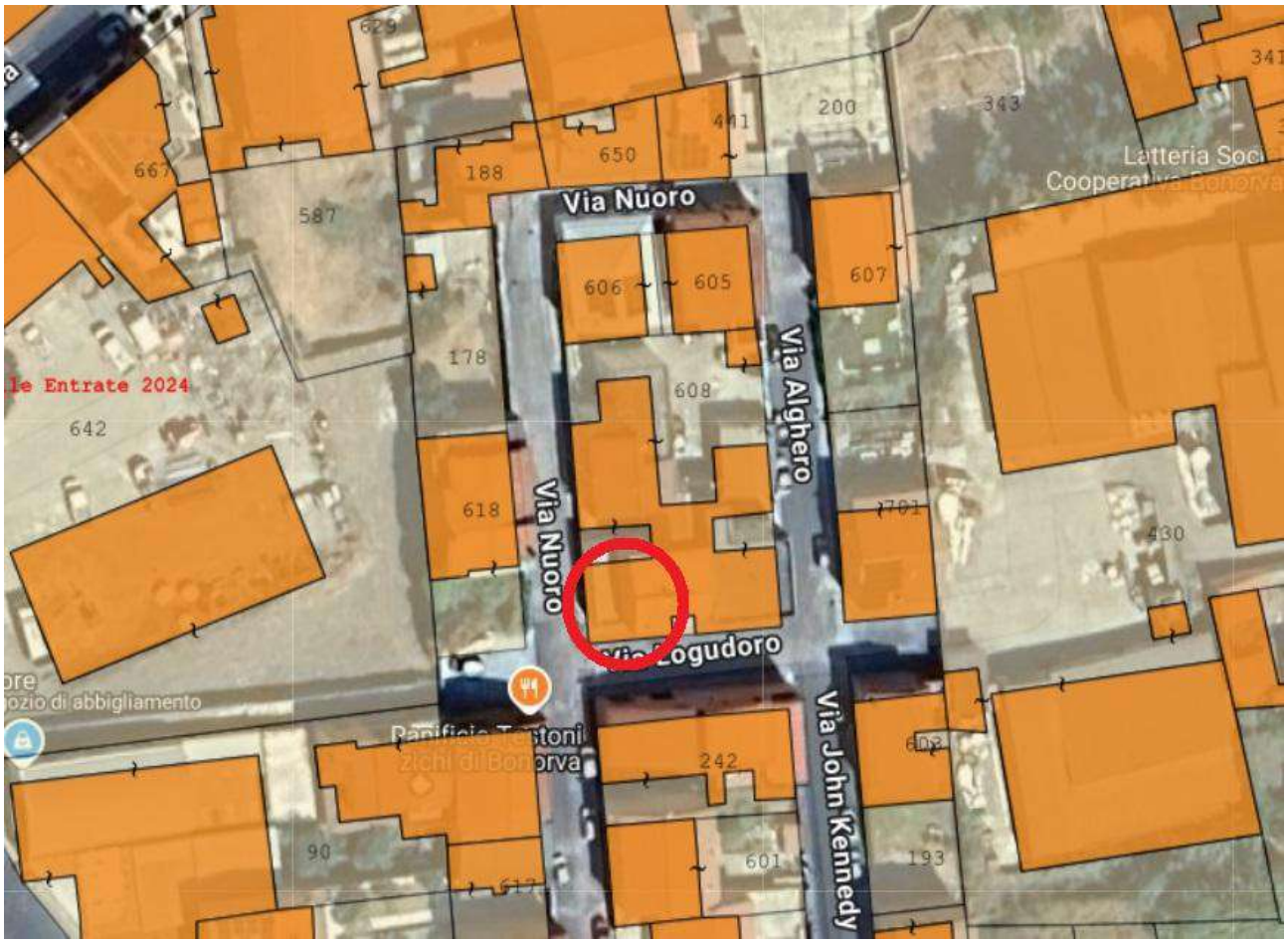

Immagine 3: Stralcio PUC

Firmato Da: PINNA ALESSIO Emesso Da: ARUBAPEC S.P.A. NG CA 3 Serial#: 4fbdc9933702dd1ac3c2f53e17f48968

Foto 1 – Facciata principale d avia Logudoro - ingresso

Foto 2 – Vista lato nord - evidenziazione

Firmato Da: PINNA ALESSIO Emesso Da: ARUBAPEC S.P.A. NG CA 3 Serial#: 4fbdc9933702dd1ac3c2f53e17f48968

Foto 8 – Cortile/magazzino

Firmato Da: PINNA ALESSIO Emesso Da: ARUBAPEC S.P.A. NG CA 3 Serial#: 4fbdc9933702dd1ac3c2f53e17f48968

ATTESTATO DI PRESTAZIONE ENERGETICA

Area geografica

Regione **Sardegna**

Provincia di **Sassari**

Comune di **BONORVA**

Ubicazione intervento

VIA LOGUDORO, 2

Proprietà

Progettista

Costruttore

Tecnico
DOTT ING ALESSIO PINNA

CODICE CERTIFICATO

29/12/2024

Data elaborazione: 29/12/2024

ORDINE INGEGNERI PROVINCIA CAGLIARI
N. 6873 Dott. Ing. ALESSIO PINNA

Firmato Da: PINNA ALESSIO Emesso Da: ARUBAPEC S.P.A. NG CA 3 Serial#: 4fbdc9933702dd1ac3c2f53e17f48968

ATTESTATO DI PRESTAZIONE ENERGETICA DEGLI EDIFICI

CODICE CERTIFICATO: 29/12/2024 VALIDO FINO AL: 29/012/2034

APE 2015

DATI GENERALI

Destinazione d'uso

- [X] Residenziale
- [ ] Non residenziale

Classificazione D.P.R. 412/93: E.1.1

Oggetto dell'attestato

- [ ] Intero edificio
- [X] Unità immobiliare
- [ ] Gruppo di unità immobiliari

numero di unità immobiliari di cui è composto l'edificio:

- [ ] Nuova costruzione
- [X] Passaggio di proprietà
- [ ] Locazione
- [ ] Ristrutturazione importante
- [ ] Riqualificazione energetica
- [ ] Altro:

Dati identificativi

Regione:	Sardegna	Zona climatica:	D
Comune:	BONORVA	Anno di costruzione:	
Indirizzo:	VIA LOGUDORO, n. 2	Superficie utile riscaldata (m²):	91,78
Piano:	TERRA	Superficie utile raffrescata (m²):	0,00
Interno:		Volume lordo riscaldato (m³):	364,70
Coordinate GIS:	40,417503 ; 8,762816	Volume lordo raffrescato (m³):	0,00

Comune catastale	BONORVA								Sezione				Foglio		41				Particella		608	
Subalterni	da	2	a	2		da		a			da		a			da		a				
Altri subalterni																						

Servizi energetici presenti

- [X] Climatizzazione invernale
- [ ] Ventilazione meccanica
- [ ] Illuminazione
- [ ] Climatizzazione estiva
- [X] Prod. acqua calda sanitaria
- [ ] Trasporto di persone o cose

PRESTAZIONE ENERGETICA GLOBALE E DEL FABBRICATO

La sezione riporta l'indice di prestazione energetica globale non rinnovabile in funzione del fabbricato e dei servizi energetici presenti, nonché la prestazione energetica del fabbricato, al netto del rendimento degli impianti presenti.

Prestazione energetica del fabbricato

INVERNO	ESTATE

Prestazione energetica globale

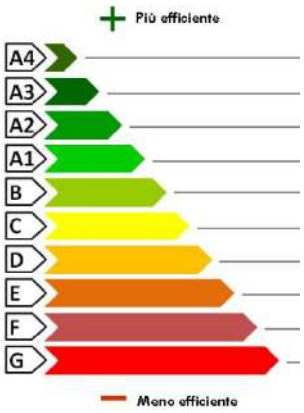

EDIFICIO A ENERGIA QUASI ZERO [ ]

CLASSE ENERGETICA

D

121,26 kWh/m² anno

Riferimenti

Gli immobili simili a questo avrebbero in media la seguente classificazione:

se nuovi:

A1

64,32 kWh/m² anno

ORDINE INGEGNERI PROVINCIA CAGLIARI N. 6873 Dott. Ing. ALESSIO PINNA

Firmato Da: PINNA ALESSIO Emesso Da: ARUBAPEC S.P.A. NG CA 3 Serial#: 4fbdc9933702dd1ac3c2f53e17f48968

PRESTAZIONE ENERGETICA DEGLI IMPIANTI E CONSUMI STIMATI

La sezione riporta l'indice di prestazione energetica rinnovabile e non rinnovabile, nonchè una stima dell'energia annua consumata annualmente dall'immobile secondo un uso standard.

Prestazioni energetiche degli impianti e stima dei consumi di energia

	FONTI ENERGETICHE UTILIZZATE	Quantità annua consumata in uso standard
X	Energia elettrica da rete	136,42 kWh
	Gas naturale	-
X	GPL	133,53 m^3
	Carbone	-
	Gasolio	-
	Olio combustibile	-
	Propano	-
	Butano	-
	Kerosene	-
	Antracite	-
X	Biomasse	7.282,90 kg
	Solare fotovoltaico	-
	Solare termico	-
	Eolico	-
	Teleriscaldamento	-
	Teleraffrescamento	-
	Altro	-

Indici di prestazione energetica globali ed emissioni

Indice della prestazione energetica non rinnovabile
EPgl,nren
kWh/m^2 anno
121,26

Indice della prestazione energetica rinnovabile
EPgl,ren
kWh/m^2 anno
310,49

Emissioni di CO_2
kg/m^2 anno
29,40

RACCOMANDAZIONI

La sezione riporta gli interventi raccomandati e la stima dei risultati conseguibili, con il singolo intervento o con la realizzazione dell'insieme di essi, esprimendo una valutazione di massima del potenziale di miglioramento dell'edificio o dell'immobile oggetto dell'attestato di prestazione energetica.

RIQUALIFICAZIONE ENERGETICA E RISTRUTTURAZIONE IMPORTANTE

INTERVENTI RACCOMANDATI E RISULTATI CONSEGUIBILI

Codice	TIPO DI INTERVENTO RACCOMANDATO	Comporta una ristrutturazione importante	Tempo di ritorno dell'investimento [anni]	Classe energetica raggiungibile con l'intervento [EPgl,nren - kWh/m^2 anno]	CLASSE ENERGETICA raggiungibile se si realizzano tutti gli interventi raccomandati
REN1	Pareti verso esterno (Esterno)	Sì		D - 119,41	C 78,77 kWh/m^2 anno 13 anni
REN2					
REN3	Rimozione dell'impianto/i caldaia a gas, stufa a pellet e installazione dei seguenti nuovi impianti: Generatore a pompa di calore	No		C - 81,04	
REN4					
REN5					
REN6					

ORDINE INGEGNERI PROVINCIA CAGLIARI N. 6873 Dott. Ing. ALESSIO PINNA

Firmato Da: PINNA ALESSIO Emesso Da: ARUBAPEC S.P.A. NG CA 3 Serial#: 4fbdc9933702dd1ac3c2f53e17f48968

ALTRI DATI ENERGETICI GENERALI

Energia esportata	0,00 kWh/anno	Vettore energetico: -

ALTRI DATI DI DETTAGLIO DEL FABBRICATO

V - Volume riscaldato	364,700	m^3
S - Superficie disperdente	219,250	m^2
Rapporto S/V	0,601	
$EP_{H,nd}$	181,2	kWh/m^2 anno
$A_{sol,est}/A_{sup,utile}$	0,04	-
Y_{IE}	0,11	W/m^2K

DATI DI DETTAGLIO DEGLI IMPIANTI

Servizio energetico	Tipo di impianto	Anno di installazione	Codice catasto regionale impianti termici	Vettore energetico utilizzato	Potenza Nominale kW	Efficienza media stagionale		EPren kWh/m^2 anno	EPnren kWh/m^2 anno
Climatizzazione invernale	stufa a pellet			Biomassa	10,0	0,464	η_H	310,5	80,3
Climatizzazione estiva							η_C		
Prod. acqua calda sanitaria	caldaia a gas			GPL	24	0,397	η_W	0,0	40,9
Impianti combinati									
Produzione da fonti rinnovabili	stufa a pellet			Biomassa	10,0				
Ventilazione meccanica									
Illuminazione									
Trasporto di persone o cose									

ORDINE INGEGNERI PROVINCIA CAGLIARI N. 6873 Dott. Ing. ALESSIO PINNA

Firmato Da: PINNA ALESSIO Emesso Da: ARUBAPEC S.P.A. NG CA 3 Serial#: 4fbdc9933702dd1ac3c2f53e17f48968

INFORMAZIONI SUL MIGLIORAMENTO DELLA PRESTAZIONE ENERGETICA

La sezione riporta informazioni sulle opportunità, anche in termini di strumenti di sostegno nazionali o locali, legate all'esecuzione di diagnosi energetiche e interventi di riqualificazione energetica, comprese le ristrutturazioni importanti.

SOGGETTO CERTIFICATORE

☐ Ente / Organismo pubblico	☒ Tecnico abilitato	☐ Organismo / Società

Nome e Cognome / Denominazione	DOTT ING ALESSIO PINNA
Indirizzo	07100 - SASSARI (SS)
E-mail	
Telefono	
Titolo	INGEGNERE
Ordine/Iscrizione	INGEGNERI CAGLIARI
Dichiarazione di indipendenza	*Consapevole delle responsabilità assunte in relazione ai contenuti del presente attestato di prestazione energetica, ai sensi degli artt. 359, 481 del Codice Penale, DICHIARO di poter svolgere con indipendenza ed imparzialità di giudizio, l'attività di soggetto certificatore per il sistema edificio/impianto di cui al punto 1 "informazioni generali" vista l'assenza di conflitti di interesse come esplicitati nel DPR n. 75 del 16 aprile 2013, articolo 3, comma 1, lettere a) e b).*
Informazioni aggiuntive	

SOPRALLUOGHI E DATI DI INGRESSO

E' stato eseguito almeno un sopralluogo/rilievo sull'edificio obbligatorio per la redazione del presente APE?	**Sì**

SOFTWARE UTILIZZATO

Il software utilizzato risponde ai requisiti di rispondenza e garanzia di scostamento massimo dei risultati conseguiti rispetto ai valori ottenuti per mezzo dello strumento di riferimento nazionale?	**Sì**
Ai fini della redazione del presente attestato è stato utilizzato un software che impieghi un metodo di calcolo semplificato?	**No**

Il presente attestato è reso, dal sottoscritto, in forma di dichiarazione sostitutiva di atto notorio ai sensi dell'articolo 47 del D.P.R. 445/2000 e dell'articolo 15, comma 1 del D.Lgs. 192/2005 così come modificato dall'articolo 12 del D.L. 63/2013

Data di emissione 29/12/2024 Firma e timbro del tecnico o firma digitale

ORDINE INGEGNERI PROVINCIA CAGLIARI N. 6873 Dott. Ing. ALESSIO PINNA

Firmato Da: PINNA ALESSIO Emesso Da: ARUBAPEC S.P.A. NG CA 3 Serial#: 4fbdc9933702dd1ac3c2f53e17f48968

Il presente documento attesta la **prestazione** e la **classe energetica** dell'edificio o dell'unità immobiliare, ovvero la quantità di energia necessaria ad assicurare il confort attraverso i diversi servizi erogati dai sistemi tecnici presenti, in condizioni convenzionali d'uso. Al fine di individuare le potenzialità di miglioramento della prestazione energetica, l'attestato riporta informazioni specifiche sulle prestazioni energetiche del fabbricato e degli impianti. Viene altresì indicata la classe energetica più elevata raggiungibile in caso di realizzazione delle misure migliorative consigliate, così come descritte nella sezione "**raccomandazioni**" (pag. 2).

PRIMA PAGINA

Informazioni generali: tra le informazioni generali è riportata la motivazione alla base della redazione dell'APE. Nell'ambito del periodo di validità, ciò non preclude l'uso dell'APE stesso per i fini di legge, anche se differenti da quelli ivi indicati.
Prestazione energetica globale (EPgl,nren): fabbisogno annuale di energia primaria non rinnovabile relativa a tutti i servizi erogati dai sistemi tecnici presenti, in base al quale è identificata la classe di prestazione dell'edificio in una scala da A4 (edificio più efficiente) a G (edificio meno efficiente).
Prestazione energetica del fabbricato: indice qualitativo del fabbisogno di energia necessario per il soddisfacimento del confort interno, indipendente dalla tipologia e dal rendimento degli impianti presenti. Tale indice da un'indicazione di come l'edificio, d'estate e d'inverno, isola termicamente gli ambienti interni rispetto all'ambiente esterno. La scala di valutazione qualitativa utilizzata osserva il seguente criterio:

QUALITA' ALTA	QUALITA' MEDIA	QUALITA' BASSA

I valori di soglia per la definizione del livello di qualità, suddivisi per tipo di indicatore, sono riportati nelle Linee guida per l'attestazione energetica degli edifici di cui al decreto previsto dall'articolo 6, comma 12 del D.Lgs. 192/2005.
Edificio a energia quasi zero: edificio ad altissima prestazione energetica, calcolata conformemente alle disposizioni del decreto legislativo 19 agosto 2005, n. 192 e del decreto ministeriale sui requisiti minimi previsto dall'articolo 4, comma 1 del D.Lgs. 192/2005. Il fabbisogno energetico molto basso o quasi nullo è coperto in misura significativa da energia da fonti rinnovabili, prodotta all'interno del confine del sistema (in situ). Una spunta sull'apposito spazio adiacente alla scala di classificazione indica l'appartenenza dell'edificio oggetto dell'APE a questa categoria.
Riferimenti: raffronto con l'indice di prestazione globale non rinnovabile di un edificio simile ma dotato dei requisiti minimi degli edifici nuovi, nonchè con la media degli indici di prestazione degli edifici esistenti simili, ovvero contraddistinti da stessa tipologia d'uso, tipologia costruttiva, zona climatica, dimensioni ed esposizione di quella oggetto dell'attestato.

SECONDA PAGINA

Prestazioni energetiche degli impianti e consumi stimati: la sezione riporta l'indice di prestazione energetica rinnovabile e non rinnovabile dell'immobile oggetto di attestazione. Tali indici informano sulla percentuale di energia rinnovabile utilizzata dall'immobile rispetto al totale. La sezione riporta infine una stima del quantitativo di energia consumata annualmente dall'immobile secondo un uso standard, suddivisi per tipologia di fonte energetica utilizzata.
Raccomandazioni: di seguito si riporta la tabella che classifica le tipologie di intervento raccomandate per la riqualificazione energetica e la ristrutturazione importante.

RIQUALIFICAZIONE ENERGETICA E RISTRUTTURAZIONE IMPORTANTE EDIFICIO/UNITA' IMMOBILIARE - Tabella dei Codici

Codice	TIPO DI INTERVENTO
REN1	FABBRICATO - INVOLUCRO OPACO
REN2	FABBRICATO - INVOLUCRO TRASPARENTE
REN3	IMPIANTO CLIMATIZZAZIONE - INVERNO
REN4	IMPIANTO CLIMATIZZAZIONE - ESTATE
REN5	ALTRI IMPIANTI
REN6	FONTI RINNOVABILI

TERZA PAGINA

La terza pagina riporta la quantità di energia prodotta in situ ed esportata annualmente, nonchè la sua tipologia.
Riporta infine, suddivise in due sezioni relative rispettivamente al fabbricato e agli impianti, i dati di maggior dettaglio alla base del calcolo.

Firmato Da: PINNA ALESSIO Emesso Da: ARUBAPEC S.P.A. NG CA 3 Serial#: 4fbdc9933702dd1ac3c2f53e17f48968