出國報告(出國類別：研究)

執行 114 年度財團法人俞國華文教基金會獎助出國專題研究計畫

「川普總統新政對經濟與金融穩定之影響」

服務機關：中央銀行

姓名職稱：林主恩 一等專員

派赴國家：美國

出國期間：114 年 9 月 11 日至 12 月 10 日

報告日期：115 年 3 月　日

目　錄

壹、前言 1
貳、對等關稅政策(進口商品加徵關稅).....2
一、對等關稅實施目的與情形.....2
二、對等關稅引發全球金融市場大幅波動 6
三、對等關稅對經濟成長、通膨及貨幣政策之影響 14
四、對等關稅對我國之影響.....22
參、大而美法案(稅制改革與財政支出項目).....25
一、大而美法案實施目的與情形 25
二、大而美法案對美國經濟成長之影響 28
三、大而美法案對美國金融市場之影響 30
肆、天才法案(美元穩定幣).....31
一、天才法案實施目的與情形.....31
二、美元穩定幣對支付體系之影響 34
三、美元穩定幣對美元及其他國際貨幣地位之影響 35
伍、星際之門計畫與 AI 相關政策 39
一、星際之門計畫加速創新及 AI 監管架構.....39
二、Fed 與其他央行運用 AI 情形 42
陸、心得與建議.....47
一、心得 47
二、建議 49
附錄.....50
參考資料.....55

壹、 前言

本次出國專題研究係財團法人俞國華文教基金會獎助計畫，研究主題為「川普總統新政對經濟與金融穩定之影響」。2025年1月川普總統就任後，推動一系列重大政策變革，包括對主要貿易夥伴課徵對等關稅(Reciprocal Tariffs)、推動大而美法案(One Big Beautiful Bill Act)進行大規模減稅與財政重整、透過天才法案(The Genius Act)建立美元穩定幣聯邦監管架構，以及以星際之門(Stargate)計畫為核心加速 AI 基礎建設等。前述政策不僅牽動美國經濟金融體系之運作，更透過貿易、資本流動及匯率等管道產生外溢效應，影響全球經濟金融情勢及各國央行貨幣政策動向，值得深入探討。

為瞭解川普新政對全球經濟金融之影響，本研究聚焦四大議題：對等關稅之轉嫁效果與對全球經濟成長之影響、大而美法案對美國財政永續性之影響、天才法案對穩定幣市場發展與金融穩定之意涵，以及星際之門計畫與主要國家央行運用 AI 之現況與趨勢，期能就相關議題進行深入分析，作為本行政策規劃及業務推動之參考。

本研究計畫主要分為參訪行程與研究行程，參訪機構包括華盛頓聯邦準備理事會(Board of Governors of the Federal Reserve System)、里奇蒙聯邦準備銀行夏洛特分行，另透過本行紐約辦事處安排參訪紐約聯邦準備銀行、摩根大通、富國銀行、匯豐銀行、彼得森國際經濟研究所(Peterson Institute for International Economics, PIIE)，並至德拉瓦大學人工智慧研究機構(AI Institute)及北卡羅來納大學夏洛特分校貝克商學院進行為期3週之研究，就川普政府之關稅政策、大而美法案、天才法案對美國

與全球經濟與金融穩定之影響，以及央行對 AI 之應用等議題交換意見，獲益良多。

本報告除第壹章前言外，第貳章說明對等關稅政策，第參章說明大而美法案，第肆章說明天才法案與美元穩定幣，第伍章說明星際之門計畫與 AI 相關政策，第陸章為心得與建議。

貳、 對等關稅政策(進口商品加徵關稅)

一、 對等關稅實施目的與情形

川普總統認為美國長期鉅額貿易逆差肇因於雙邊關稅不對等、非關稅壁壘等政策，致使美國製造業長期萎縮、關鍵供應鏈受制於外國，構成國家安全與經濟緊急狀態。2025 年 2 月起，川普政府陸續發布行政命令推行各項關稅政策，以解決前述情況。

川普政府課徵關稅主要授權法源包括：國際緊急經濟權力法、國家緊急狀態法，1962 年貿易擴張法第 232 條與 1974 年貿易法第 301 條，分別說明如次：

(一) 國際緊急經濟權力法(International Emergency Economic Powers Act, IEEPA)

IEEPA 授權美國總統得啟動緊急權力，直接介入並監管所有跨境貿易活動，川普總統認為課徵關稅屬前開監管跨境貿易活動之措施，依據 IEEPA 提出之關稅措施主要為芬太尼與移民關稅、對等關稅兩類(表 1、表 2)，內容如次：

1. 芬太尼與移民關稅

2025 年 2 月 1 日，川普總統以中國大陸、加拿大與墨西哥涉及向美國出口非法毒品芬太尼，以及非法移民問題為由，依據 IEEPA 向進口商品加徵關稅，關稅稅率介於 10%~35%。

表 1. 芬太尼與移民關稅稅率

地區	芬太尼與移民關稅 (對等關稅外疊加計算)	實際課徵稅率 (截至 2025 年 11 月)
加拿大	能源/鉀肥 10% 其餘 35%	6%
墨西哥	鉀肥 10% 其餘 25%	8%
中國大陸	10% (疊加對等關稅 10%)	31%[註]

註：美國實際對中國大陸課徵關稅稅率為 31%，包括芬太尼關稅、對等關稅及 232 條款關稅。
資料來源：耶魯大學預算實驗室，彭博資訊

2. 對等關稅

2025 年 4 月 2 日，川普總統宣布美國貿易赤字持續擴大構成國家緊急狀態，據此實施對等關稅，具體措施包括：

(1) 基準關稅：自 2025 年 4 月 5 日起，對所有國家徵收 10%基準關稅。

(2) 個別化對等關稅：自 2025 年 4 月 9 日起，對特定貿易對手徵收更高之個別化對等關稅，稅率從 11%至 50%不等。

(3) 豁免條款：符合美墨加貿易協定(United States-Mexico-Canada Agreement, USMCA)之商品可豁免對等關稅，USMCA 係指美國、墨西哥、加拿大三國間之自由貿易協定，凡於美、墨、加境內製造之商品，絕大多數可享有免關稅待遇。

表 2. 對等關稅稅率

地區	對等關稅	實際課徵稅率 (截至 2025 年 11 月)
歐盟	15%	13%
英國	10%	8%
我國	20%	9%[註]
日本	15%	14%
韓國	15%	14%
越南	19%	18%
其餘國家	10%~40%	1%~46%

註：我國出口至美國主要為資通訊產品(76%)，依據 WTO 資訊科技協定(Information Technology Agreement)，關稅為 0，其餘產品則適用對等關稅 20%，因此我國實際課徵稅率為 9%。
資料來源：耶魯大學預算實驗室，彭博資訊

川普政府依據IEEPA課徵之芬太尼與移民關稅、對等關稅，歷經2025年5月地方法院、2025年8月聯邦巡迴上訴法院判決違法，2025年9月川普政府上訴至美國最高法院，2026年2月20日最高法院判決川普政府依據IEEPA課徵之關稅違法，有關最高法院判決理由與川普總統之詳細因應措施[1]詳見附錄說明。

(二) 國家緊急狀態法(National Emergencies Act, NEA)

NEA係美國總統行使緊急權力之法律依據，美國總統依NEA宣布國家進入緊急狀態後，才能進一步引用IEEPA來實施經濟制裁，原則上此項緊急狀態之期限為1年，美國總統可以延長期限，惟國會亦可透過聯合決議終止緊急狀態，以防止此項緊急權力之濫用，實務上美國國會終止緊急狀態之案例相當罕見。

(三) 1962年貿易擴張法第232條

232條款授權美國總統基於國家安全理由，在商務方面進行調查、舉行公聽會並認定進口威脅國家安全後，可調整進口措施。232條款關稅內容重點說明如下(表3)：

1. 鋼鋁關稅：2025年2月川普總統恢復並強化第1任期之鋼鋁關稅，將稅率提高至25%並取消所有國家豁免，2025年6月稅率提高至50%，英國則維持在25%，2026年1月我國與美國達成協議，關稅降至15%。
2. 汽車關稅：2025年3月26日川普總統依據232條款對大多數國家之進口汽車及零組件課徵關稅25%，2026年1月我國與美國達成協議，汽車零組件關稅降至15%。
3. 銅製品關稅：2025年7月30日川普總統依據美國商務部調查報告，公告自2025年8月1日起對半成品銅及密集使用銅之

[1] 川普總統於2026年2月20日宣布改依據貿易法之122條款課徵全球附加費以因應。

衍生產品課徵關稅 50%，另自 2027 年起對精煉銅分階段課徵關稅(2027 年 15%、2028 年 30%)，另對美國境內生產之銅礦與回收之廢銅實施出口管制。

表 3. 貿易擴張法第 232 條款關稅稅率

產業/產品	232 條款關稅稅率	生效日	其他特例
汽車	25%	2025/4	歐盟/日本 0~15%
汽車零組件	25%	2025/5	部分英國零件 0% 歐盟/日本 0~15%
中重型卡車/巴士	卡車零件 25% 巴士 10%	2025/5	
鋼鐵	50%	2025/6	英國 25%
鋁	50%	2025/6	英國 25%
銅	50% (半成品/衍生銅產品)	2025/8	
木材/木製品	軟木 10% 軟墊家具 25~30% 櫥櫃、衛浴櫃 25~50%	2025/10	

資料來源：耶魯大學預算實驗室

(四) 1974 年貿易法第 301 條(Section 301 of the Trade Act of 1974)

第 301 條授權美國總統針對外國不公平貿易行為採取報復措施，經美國貿易代表署進行正式調查與報告確認後即可執行。

川普總統第 1 任期(2017 年 1 月~2021 年 1 月)對中國大陸商品課徵之關稅即屬第 301 條關稅，在拜登政府期間(2021 年 1 月~2025 年 1 月)仍繼續維持川普第 1 任期對中國大陸課徵之關稅，川普總統於第 2 任期就任後(2025 年 1 月以後)，指示美國貿易代表署啟動新第 301 條調查，以對其他國家不公平貿易行為課徵關稅，2025 年調查對象包括中國大陸、巴西、越南等經濟體(表 4)。

表 4. 2025 年第 301 條款關稅調查進度

國家	啟動時間	調查項目	調查結果與實施情形
中國大陸	2025 年 1 月	1. 海事、物流與造船業 2. 川普第 1 任期之美中第 1 階段協議執行情況	1. 美國貿易代表署認定中國大陸造船業存在不公平補貼。自 2025 年 10 月起，對停靠美國港口之中國大陸製船隻徵收港口費(每噸 18 美元，每個貨櫃 120 美元，兩者取其高)，並對中國大陸製起重機加徵關稅 100%。 2. 2025 年 12 月美國貿易代表署舉行聽證會，初步認定中國大陸違約嚴重，預計將於 2026 年第 1 季宣布對額外 3,000 億美元中國大陸商品加徵新關稅(疊加至既有之關稅)。
巴西	2025 年 7 月	數位貿易、乙醇、森林砍伐	美國貿易代表署認定巴西乙醇關稅極不公平(巴西 18% vs 美國 2.5%)，談判進行中。
越南	2025 年 10 月	匯率操縱與市場進入障礙	越南同意取消對美國所有商品之關稅作為條件，爭取免遭美國重罰，惟美國仍保留 20%之對等關稅作為防禦機制。

資料來源：經作者整理自美國貿易代表署網站資料

二、 對等關稅引發全球金融市場大幅波動

2025 年全球金融市場受川普總統關稅政策反覆之影響，經歷多次大幅震盪，2025 年全年全球股市與美股 Nasdaq 指數上漲約 20%，10 年期美國公債價格下跌 8.6%，美元指數下跌 10.2%，黃金價格則上漲約 63%，其中 2025 年 4 月、10 月、11 月分別出現較大幅度波動(圖 1)。

圖 1. 2025 年主要金融市場大幅波動

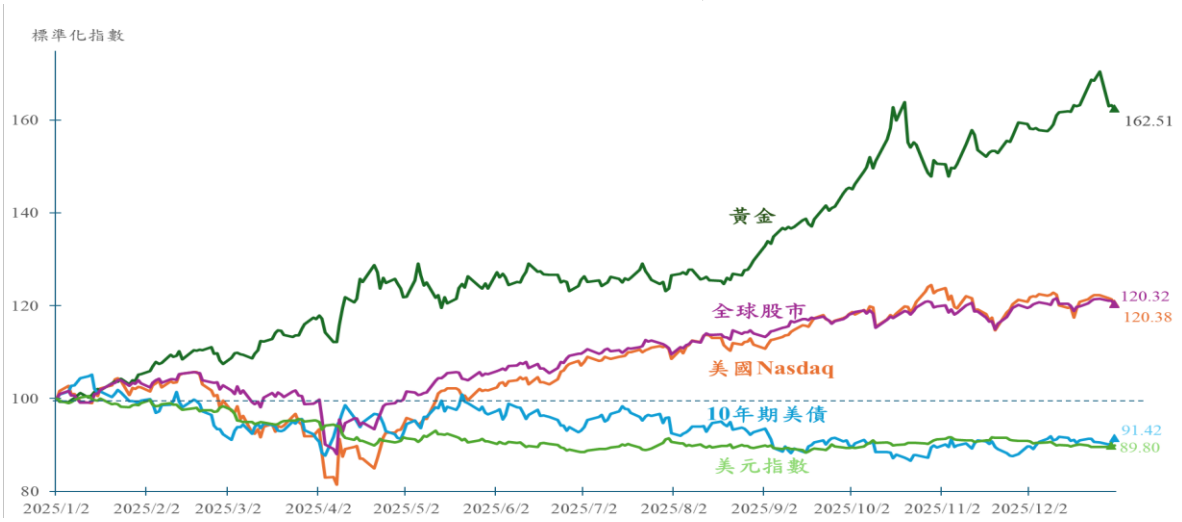

註：1.係以 2025 年 1 月 2 日之價格為基準(100)，計算各金融商品標準化指數。
2.全球股市係以 ETF 標的 VT 作為衡量漲跌之指標。
資料來源：Bloomberg

川普總統關稅政策之不確定性，除造成金融市場劇烈震盪外，亦產生外溢效果，對美元資產形成結構性之影響，主要有 3 個現象值得觀察，包括美國例外論(American Exceptionalism)受到挑戰、拋售美國交易(Sell American Trade)以及 TACO 效應(Trump Always Chickens Out,川普總是臨陣退縮)。

(一) 美國例外論受到挑戰

美國例外論係指美國因其特殊之歷史背景、制度設計與經濟結構，在政治、軍事、金融及科技等多個方面均居全球領先地位，長期吸引大量國際資本流入美國與購買美元計價資產。2008 年全球金融危機後，美國例外論成爲國際資金之主流投資原則，以股市報酬率為例，2008 年至 2025 年標準普爾 500 指數年均總報酬為 11%，高於全球其他市場年均總報酬率之 4.7%(圖 2)。

圖 2. S&P 500 與全球其他股市年平均報酬率

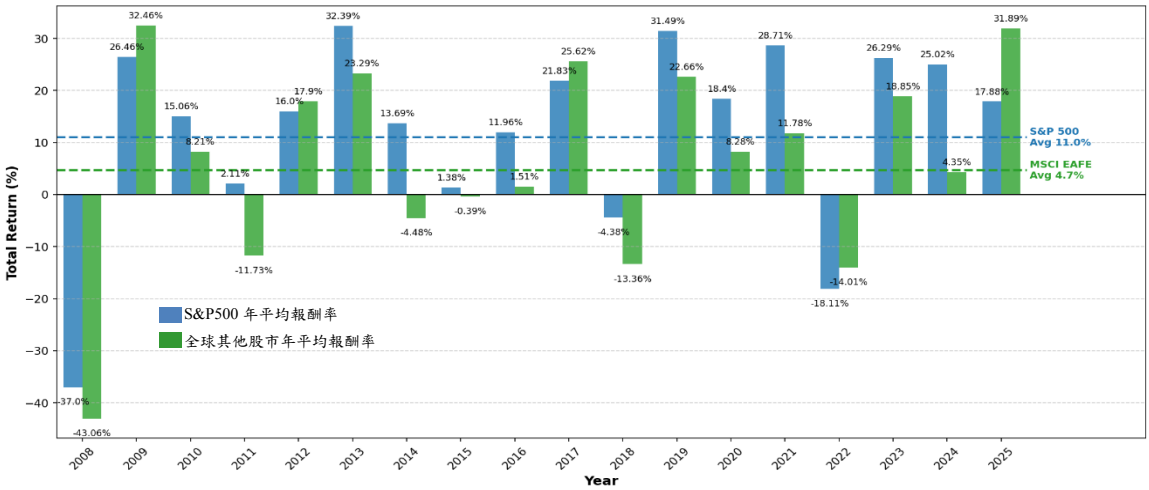

註：全球其他股市之報酬率係以 MSCI EAFE 指數作為計算基礎。
資料來源：Bloomberg

依據主要研究機構之分析顯示，美國例外論之 4 大關鍵成因包括：

1. 美元具備無可取代之儲備貨幣地位

迄今美元仍為全球主要交易與儲備貨幣，全球央行、機構投資人與企業需大量持有美元計價資產(尤其是美國公債)，從而大幅推

升對相關資產之需求，使美國得以相對低廉之成本享有融資之過度特權(exorbitant privilege)。國際貨幣基金資料顯示，美元在全球央行外匯儲備之比重雖已自 2001 年之 71%，降至 2025 年第 3 季之 56.9%，惟仍遠高於歐元之 20%，短期內尚無其他國家貨幣可取代美元地位。

2. 美國科技創新與研發投資之絕對領先

聯博投信[2]之分析指出，全球市值逾 150 億美元之大型股且資產報酬率較高之成長型企業約有 72%係集中於美國，遠高於其他國家，此係美國之核心優勢。

3. 美國資本市場具備規模經濟

富國銀行研究[3]指出，美國公債占全球長期債券總量約 35%，超過排名第 2 中國大陸之 16%，被視為無風險且最安全之金融資產，具顯著之避險功能；此外，美國私募股權與信貸市場之規模，占全球私募股權與信貸市場總值 8.8 兆美元之比重為 50%，其資本市場規模為全球最大。

4. 美國人口結構年輕具發展紅利

美國人口年齡中位數為 38.9 歲[4]，低於日本之 49.9 歲、德國之 46.8 歲、韓國之 45.5 歲及中國大陸之 40.6 歲，且美國人口仍呈成長趨勢[5]。一般而言，人口結構越年輕，內需消費成長越強，形成一國經濟成長之長期重要動能。

前述 4 大關鍵支柱之科技領先、資本市場規模龐大，以及人口結構年輕，均為美國長期累積之穩定優勢，短期內不易改變；至於美元儲備貨幣地位則處於長期衰退趨勢，又因川普總統於 2025

[2] Alliance Bernstein. (2025). *Growth company concentration in U.S. equity markets*.
[3] Wells Fargo Investment Institute,(2025) *U.S. capital markets scale and global bond market dominance*.
[4] 2024 年美國人口普查局估計。
[5] River Front Investment Group (2025), *U.S. demographic dividend and long-term growth outlook*.

年 1 月就任後，推行多項激進關稅政策，使美元地位受到嚴重挑戰，包括 4 個方面:

1. 貿易壁壘加速去美元化

對等關稅稅率高且徵收對象遍及所有貿易夥伴，迫使主要貿易夥伴(如中國大陸、歐盟與新興市場)傾向加速尋求替代性之雙邊本幣結算機制(Local Currency Settlement)，以降低對美元之依賴與交易成本，可能使美元在國際貿易結算之比重持續下降。

2. 通膨預期不確定性上升，可能影響美元購買力

對等關稅政策使美國通膨預期之不確定性增加，並干擾 Fed 貨幣政策之決策，且課徵關稅可否有效改善美國貿易逆差，尚有待觀察；惟關稅政策已影響國際資本對美國財政紀律與美元購買力之長期信心，短期間恐難以恢復。

3. 地緣經濟重組與盟友信任度下降

對等關稅政策課徵對象遍及戰略競爭對手與傳統盟友，反而可能導致全球供應鏈加速區域化(regionalization)；若歐洲與亞洲經濟體為避開美國關稅而加強區域內經貿與金融整合，可能強化歐元或區域貨幣之影響力，進而威脅美元儲備貨幣之領先地位。

4. 美元武器化加速各國儲備資產之多元化

川普總統將關稅作為施壓貿易夥伴之工具，加深各國央行對美元資產武器化之疑慮；各國央行(尤其是金磚國家)為分散外匯儲備資產過於集中美元之政治風險，持續增加黃金儲備及非美元資產之配置，將使美元在儲備貨幣之領先地位逐步下降。

綜合前述分析，短期內美國例外論之核心優勢仍可維持，但長期而言，美元儲備貨幣地位持續受前述 4 項原因影響而減弱，此正為美國例外論所面臨之挑戰。

(二)拋售美國交易

川普總統於 2025 年 4 月 2 日宣布關稅解放日後，金融市場同步拋售美股、美元及美國公債，三大資產價格同時大幅下跌，轉向黃金、瑞士法郎、歐債等其他資產，反映對美國作為安全資產與全球領導地位之信心危機，形成拋售美國交易現象，此現象打破風險趨避時美元會升值之傳統規律。

根據美國財政部國際資本流動報告(Treasury International Capital，TIC)，2025 年 4 月外國投資人淨賣出美國長期有價證券 506 億美元(表 5)，變動情形如下：

1. 民間部門拋售美國公債

民間部門大舉拋售美國公債 468 億美元，外國政府機構雖買入 60 億美元，淨流出仍達 408 億美元，反映市場對美國財政可續性與關稅政策之疑慮。

2. 民間與官方均減持美國機構債券

以房利美(Fannie Mae)與房地美(Freddie Mac)為主要發行人之房貸抵押證券(Mortgage-Backed Securities, MBS)，2025 年 4 月出現 99 億美元淨流出，且民間部門與官方機構同步減持。主要原因為美國 30 年固定抵押貸款利率維持高檔(約 6.8%)，導致消費者買屋、再融資及提前還款意願大幅降低，使 MBS 平均有效存續期限從原先 7-8 年延長至 10 年以上，利率風險顯著上升，外國投資者(特別是亞洲保險公司與央行)因避險成本增加而降低持有動機。

3. 特定產業之投資級公司債吸引資金流入

投資級公司債券市場吸引 190 億美元淨流入，其中民間部門投資者買入 159 億美元，顯示投資者進行板塊輪動操作，偏好信評優良且受關稅影響相對較小之公司債，例如科技、醫療保健、國

內消費導向及出口替代型企業，此類公司債提供較佳相對價值與較低貿易政策暴露風險，反映資金並非全面流出美國，而係由政府部門轉向特定企業部門。

4. 官方機構策略性減持股票

股票市場整體淨流出 189 億美元，其中外國政府機構減持 332 億美元，民間部門則買入 143 億美元；政府部門顯著減碼，主要係反映主權基金與央行在考量貿易緊張關係後，策略性資產再平衡策略，同時分散地緣政治風險之配置考量，而非反映市場對美國經濟基本面之負面展望。

表 5. 2025 年 4 月外國投資人資本流動情形

證券類別	總變動金額(億美元)	民間部門	政府機構
美國公債	-408	淨賣出 468 億美元	淨買入 60 億美元
機構債券	-99	淨賣出 39 億美元	淨賣出 60 億美元
公司債券	+190	淨買入 159 億美元	淨買入 31 億美元
股票	-189	淨買入 143 億美元	淨賣出 332 億美元
合計	-506	淨賣出 205 億美元	淨賣出 301 億美元

資料來源：美國財政部國際資本流動報告

若觀察 2025 年全年資料，外國投資人 2025 年全年淨買入美國長期有價證券 1.55 兆美元，除 4 月份淨賣出外，其餘月份均為淨買入(圖 3)；綜合前述原因顯示，拋售美國交易應係情緒主導之短期市場現象，尚非形成長期趨勢，分析如下：

1. 2025 年 4 月外資淨賣出美國有價證券 506 億美元，若與 2008 年全球金融危機高峰期相比，當時外資單月最大淨賣出規模超過 1,500 億美元，且持續數月，2025 年 4 月賣壓尚屬中等規模之短期波動。
2. 2025 年 4 月淨賣出 506 億美元僅占全年淨買入總量之 3.3%，顯示 4 月係屬短期事件，非趨勢反轉起點。
3. 4 月賣壓並非全面出售美國資產，而係就美國資產項目進行結構調整，似可視為對關稅政策不確定性之短期避險策略調整。

圖 3. 2025 年外國投資人資本流動情形

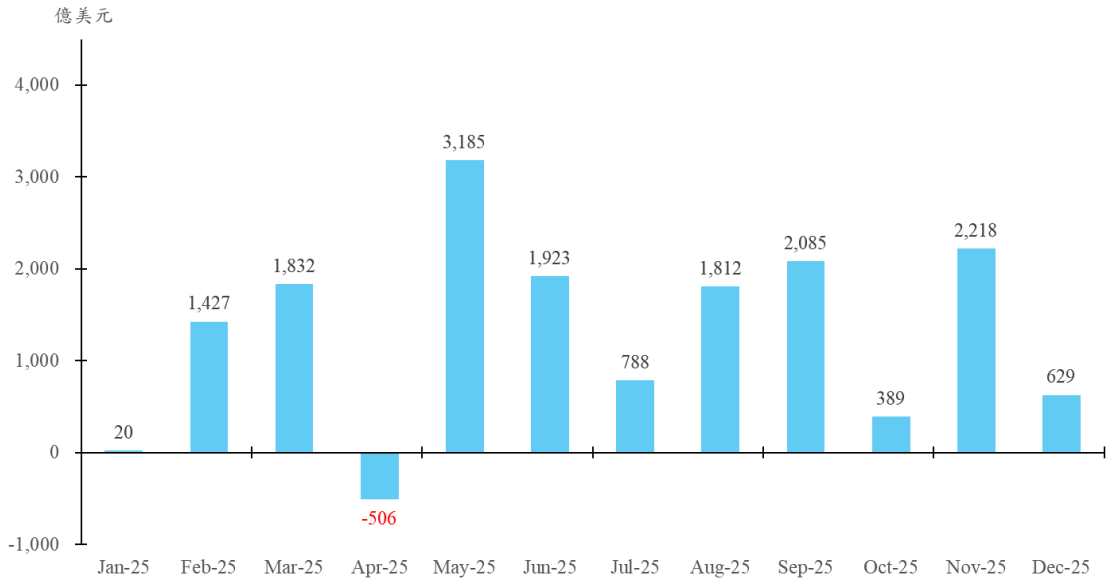

資料來源：美國財政部國際資本流動報告

(三)TACO 效應

TACO 係金融時報記者 Robert Armstrong 於 2025 年 5 月 2 日首創，川普政府(第二任期)常以極端威脅手段(如高額關稅)引發市場與經濟壓力後，迅速延遲、降低、暫停或宣稱達成協議而退讓，金融市場隨即反彈之現象。

從金融市場操作角度而言，TACO 效應可視為市場解讀川普談判策略之回應，根據 Thomas Schelling 之威脅可信度理論，反覆威脅與退讓會使威脅之嚇阻效果遞減，當市場參與者與談判對手均預期川普終將讓步時，關稅威脅會出現邊際效用遞減之情形，因此，TACO 模式能否長期發揮效用，值得持續觀察。

觀察 2025 年 1 月至 2026 年 1 月 TACO 效應與金融市場波動，約出現 5 次(表 6)，分別為 2025 年 4 月關稅解放日、2025 年 4 月美中關稅戰、5 月歐盟 50%關稅、7 月 14 國關稅案、10 月報復中國大陸宣布管制稀土出口，分別說明如下：

1. 關稅解放日

川普政府於 2025 年 4 月 2 日宣布實施對等關稅後，引發全球金融市場劇烈震盪，標普 500 指數於消息公布後 3 個交易日內累計下跌約 12%，創 2020 年 3 月以來最大單週跌幅；美元指數則跌破 100 之關鍵支撐，反映市場對美國自身經濟受損的憂慮。川普政府隨即於 4 月 9 日宣布將大多數國家的對等關稅暫停 90 天，暫時維持 10%基準稅率，S&P 500 當日反彈逾 9.5%。

2. 美中關稅戰

美中雙方在關稅解放日後，中國大陸對美商品加徵報復性關稅至 125%，美國則反制將對中稅率提升至 145%，美國 10 年期公債殖利率升至 4.59%，出現股、債、匯市同時下跌情形。

2025 年 5 月 12 日美中達成日內瓦臨時協議，雙方同意大幅調降稅率，美國對中國大陸稅率降至 30%，中國大陸對美國稅率降至 10%，為期 90 天。消息公布後，那斯達克指數單日上漲逾 3.5%，VIX 恐慌指數自高點 45 附近回落至 25 以下。

3. 歐盟 50%關稅

2025 年 5 月 23 日川普總統表示，若歐盟無法就貿易談判提供更公平條件，美國將對歐盟商品徵收 50%關稅，並設定 2025 年 6 月 1 日為最後期限，使歐元兌美元匯率單日下跌逾 1%，歐股 600 指數亦下跌約 2.3%；經歐盟主席馮德萊恩(Ursula von der Leyen)積極溝通後，5 月 25 日川普總統宣布撤回 50%關稅，市場隨之回穩。

4. 14 國關稅案

2025 年 7 月，川普總統要求 14 個貿易夥伴接受美國條件，否則將恢復 4 月解放日之全額對等關稅稅率，造成新興市場貨幣普遍貶值，MSCI 新興市場指數下跌約 3%；隨部分國家妥協退讓，川普總統陸續宣布達成貿易協議，市場波動情形逐漸緩和。

5. 中國大陸宣布管制稀土出口之報復行動

2025 年 10 月中國大陸宣布對特定稀土礦物實施出口管制，結果造成半導體、國防及電動車相關類股大幅下跌，費城半導體指數單週下跌約 5.8%，美中雙方透過外交管道釋出緩和訊號，市場情緒趨於穩定。

表 6. TACO 事件彙整

日期	TACO 事件	重點內容
2025/4/2 ~4/9	關稅解放日 (4/2)	川普總統在解放日對全球逾 180 個國家宣布差異化對等關稅，部分國家稅率高達 50%以上，引發全球股市連日劇烈震盪。宣布後一週，在股市與債市雙雙劇烈動盪壓力下，4/9 川普總統宣布調降對等關稅至 10%，暫停執行 90 天(中國大陸例外)。
2025/4/5 ~5/12	美中關稅戰	4/5~4/11 川普總統對中國大陸連續調高關稅至 ~~125~~ 195%，引發中國大陸報復;5/12 美中日內瓦聯合聲明承諾大幅調降關稅。
2025/5/23 ~5/25	歐盟 50%關稅	美歐雙邊談判陷入僵局，5/23 川普總統宣布對歐盟商品課徵 50%關稅，歐元兌美元匯率單日下跌逾 1%，歐股 600 指數亦下跌約 2.3%，經歐盟主席馮德萊恩積極溝通，5/25 川普總統表示撤回 50%關稅。
2025/7/8 ~8/11	14 國關稅 (日、韓與東南亞國家)	川普總統宣布將針對 14 個國家關稅談判期限從 7/ 9 再度推遲至 8/1，新興市場貨幣普遍貶值，MSCI 新興市場指數下跌約 3%。
2025/10/9 ～11/1	報復中國大陸稀土出口管制	中國商務部與海關總署聯合宣布對稀土實施全面出口管制，美國總統川普隨即宣布反制，自 11/1 起對中國大陸加徵 100%新關稅，並威脅對出口至中國大陸之關鍵軟體進行管制。

資料來源：作者整理自新聞資料

三、 對等關稅對經濟成長、通膨及貨幣政策之影響

(一) 對等關稅對經濟成長之影響

主要研究機構普遍認為，課徵關稅對美國經濟成長將造成不利影響，但由於關稅政策仍有許多變數，最終影響程度須視政策最後結果而定，以下整理相關機構之分析(表 7)：

1. 摩根大通 2026 年經濟展望報告[6]

(1) 預估 2026 年全年經濟成長率為 2.0%至 2.4%，上半年受惠於個人所得稅退稅之財政刺激，成長動能強勁，經濟成長率高於 3%；下半年隨著財政支持退場及勞動市場放緩，GDP 成長率擬放緩至 1.0%至 1.5%區間。

(2) 衰退風險評估：全球經濟展現韌性，惟考量關稅逆風與商業信心疲弱，摩根大通全球研究評估 2026 年美國經濟陷入衰退之機率約為 35%[7]。

(3) 若最高法院裁定依據國際緊急經濟權力法課徵之關稅違法，有效關稅率將從 13-14%降至約 5%[6]。

2. 匯豐銀行 2026 年 1 月發布最新經濟展望[8]

(1) 美國經濟展現高度韌性，且政府重啟後之財政效應優於預期，匯豐銀行將 2026 年全球經濟成長率預測由原先之 2.5%上修至 2.7%。

(2) 若最高法院裁定 IEEPA 未授權總統徵收關稅，則行政部門須停止徵收相關稅款，並可能啟動退稅機制，有效關稅率預估回落至約 2.2%至 3.0%，有助提升企業獲利並壓低核心通膨。

3. PIIE 2026 年 1 月全球經濟前景預測[9]

(1) 預期 2026 年美國實質 GDP 成長率將由 2025 年 1.9%降至 1.7%，主要為持續性之高關稅政策導致進口成本上升、家庭實質所得縮水，以及海外市場對美國出口需求疲軟。

(2) 關稅轉嫁效應將導致核心通膨率持續高於 Fed 之 2%目標值，若現行關稅架構未變，2026 年通膨率將較無關稅基準情

---

[6] J.P. Morgan Asset Management. (2025). 2026 year-ahead investment outlook.

[7] J.P. Morgan Global Research. (2025). 2026 US economic outlook: Resilience, tariffs, and the path ahead. J.P. Morgan.

[8] HSBC Global Research. (2026). Global economics quarterly: Resilience and legal risks in 2026. HSBC

[9] Peterson Institute for International Economics. (2026). Global economic prospects: Trade policy risks and the US outlook.

境高出約 1%，可能促使 Fed 之降息決策更為保守。

(3) 若最高法院維~~持下級法院見解~~裁定 IEEPA 授權無效，行政部門除須立即停止徵收違法關稅外，恐面臨需退還高達 1,300 億美元已徵收關稅稅款之壓力，退稅紅利若發生，將等同於大規模財政刺激，可望使有效關稅率回落至 2-3%，並大幅緩解企業成本壓力。惟後續行政部門是否改用 1974 年貿易法第 301 條款重啟關稅，仍具高度不確定性。

4. 耶魯大學預算實驗室 2025 年 11 月 17 日報告

(1) 將使美國 2025 年實質 GDP 成長率下降約 0.5 個百分點，2026 年下降約 0.4 個百分點。

(2) 在勞動市場方面，失業率於 2025 年底上升 0.3 個百分點，2026 年底上升 0.6 個百分點，2025 年底就業人數減少約 46 萬人。長期而言，美國經濟規模將持續縮小 0.3%，相當於以 2024 年幣值計算每年約 900 億美元之損失。

(3) 在物價方面，關稅將使短期物價水準上升 1.2%，亦即一般家庭平均損失 1,700 美元，低收入家庭則損失 900 美元。受影響最嚴重之商品類別包括成衣、金屬含量高之產品(如電氣設備與電腦)以及汽車。

(4) 關稅對產業差異化影響：長期而言，美國製造業產出擴張約 2.9%，惟這些收益將被其他產業之萎縮所抵消，營建業產出下降 4.1%，農業則下降 1.4%，顯示關稅雖有助於製造業回流，卻會對其他產業產生排擠效應。

表 7. 各機構就關稅對經濟成長影響之研究成果

研究機構	研究結果重點
JPMorgan	1.2026 年經濟成長率預測為 2.0%至 2.4%。 2.若最高法院裁定 IEEPA 關稅違法，有效關稅率將降至 5%，預測經濟成長將大幅上修。
HSBC	1.2026 年全球經濟成長率預測從 2.5%上修至 2.7%。 2.若最高法院裁定 IEEPA 關稅違法，有效關稅率將降至 2.2%至 3.0%，有助提升企業毛利率並壓低核心通膨。
PIIE	1. 2025 年美國實質 GDP 成長率將放緩為 1.9%。 2. 2026 年美國實質 GDP 成長率預測為 1.7%。
耶魯大學預算實驗室	1. 2025 年美國 GDP 成長率將降低 0.5%。 2. 預測 2026 年美國 GDP 成長率降低 0.4%。

資料來源：JPMorgan、HSBC、PIIE、耶魯大學預算實驗室研究報告

(二) 對等關稅對通膨之影響

川普政府關稅政策對消費者物價之影響係學術界與央行貨幣政策之關注焦點。一般而言，關稅會使進口商品成本增加，進而帶動進口物價上漲，截至 2025 年第 3 季之數據顯示，雖然進口消費品關稅負擔顯著上升約 13%，零售端價格僅溫和上漲約 2%。根據多家機構研究，截至 2025 年 11 月，關稅對零售價格轉嫁率介於 14%至 20%，零售消費市場並未完全反映關稅之成本，可能原因如下：

1. 廠商提前回補庫存

美國主要進口商與零售商預期川普總統於 2025 年 1 月就職後，會履行對所有貿易對手課徵關稅之競選承諾，因此廠商提前於 2024 年底至 2025 年初進行大規模預先回補庫存，而這批低成本庫存於政策實施初期提供了價格緩衝機制，使通膨延後發生。

2. 美國企業犧牲獲利吸收關稅

美國企業為維持市場占有率並避免需求斷崖式下跌，許多進口商選擇暫時自行吸收關稅成本，而非立即將成本完全轉嫁給消費者(表 8)。

表 8. 關稅轉嫁效果之相關研究

研究單位/人員	相關研究內容
哈佛商學院教授 Alberto Cavallo	1.關稅對於零售價格之轉嫁率介於 14%至 20%。 2.零售價格轉嫁尚未調整完成。
PIIE 研究員 Hufbauer[10]	1.美國消費者物價指數尚未完全反映關稅，主因美國進口商為維持市占率，暫時吸收關稅成本。 2.截至 2025 年第 3 季，進口消費品關稅負擔約為 13%，但零售價格僅上漲約 2%[註]。
Fed 理事 Waller	1. 關稅對通膨之影響屬暫時性，企業在 2025 年 4 月前已大量囤積庫存，進口價格是否上漲須視存貨銷售狀況而定。 2. 若關稅稅率持續維持高位且貿易協議未能迅速達成，美國企業終將關稅成本轉嫁給消費者。
舊金山聯邦準備銀行	1. 消費者預期關稅將使進口商品價格上升，進而降低對進口商品之需求。 2. 短期而言，關稅使消費需求減少，造成消費支出降低，使經濟成長趨緩與失業率上升，可能抵消對物價之直接推升效應。長期而言，供給面因素才是影響物價之重要原因。 3. 如果 Fed 僅根據關稅實施第 1 年之通膨數據，就誤以為關稅沒有通膨風險而降息，而通膨可能會在第 3 年再度升溫。

註：由於預期零售價格漲幅約等於關稅稅率×~~進口品占零售成本比重~~×轉嫁率，若以哈佛大學 Cavallo 教授估計之 14%至 20%轉嫁率計算，預期零售價格漲幅應介於 1.8%至 2.6%之間，此結果與 PIIE 觀察之零售價格漲幅約 2%，兩者具一致性。

資料來源：作者整理自 Alberto Cavallo 個人網頁、PIIE、Fed、舊金山聯邦準備銀行網站資料

(三) 對等關稅對貨幣政策之影響

自川普總統宣布實施對等關稅後，美國有效關稅稅率大幅攀升，進而影響 Fed 之貨幣政策決策，依據前述分析，關稅會影響通貨膨脹與經濟成長路徑，致 Fed 無法兼顧物價穩定與充分就業雙重目標。Fed 主席鮑爾於 2025 年 4 月芝加哥經濟俱樂部演說中表示，Fed 恐面臨雙重使命目標彼此拉鋸之艱難情境，顯示關稅對貨幣政策決策所造成之影響，原因如次：

1. 對等關稅使經濟數據不確定性增加

對等關稅對經濟數據之影響主要有三項關鍵因素：

[10] Hufbauer, G., & Zhang, Y. (2025). Who is paying for Trump's tariffs? So far, it's US businesses. Peterson Institute for International Economics.

(1) 關稅轉嫁消費端存在時間落差

2025 年 6 月明尼亞波利斯聯邦準備銀行總裁卡什卡利(Neel Kashkari)指出，從亞洲廠商出口貨櫃運抵美國港口，需費時約 45 天，加計通關及配送程序，關稅對物價之全面影響可能遞延數月，此時間落差難以精準估算，導致經濟數據無法即時反映關稅效應。

(2) 企業持續調整營運策略

企業為因應關稅政策，積極調整營運策略，包括重組供應鏈路徑以規避高關稅品項、壓縮利潤空間吸收關稅成本、將成本轉嫁予終端消費者，各項策略之效果難以預判。這些策略效果錯綜複雜，難以預判，進一步增加經濟數據分析之複雜度。

(3) 貿易政策高度不穩定性

貿易政策本身變動頻繁，主要來自川普總統多次變更關稅稅率，以及 90 天關稅暫緩期之反覆展延，致企業與預測機構難以建立穩定之分析基礎。

另依據亞特蘭大聯邦準備銀行之企業不確定性調查(Survey of Business Uncertainty)結果顯示，2025 年以來關稅造成企業營運之不確定性增加，貿易政策不確定性指標創 40 年來最高紀錄，該調查亦顯示，企業對不確定性消退時點之研判明顯分歧：

(1) 略高於半數之企業預期 2025 年底前可望明朗。

(2) 另有相當比例企業認為不確定性將持續 3 年以上。

波士頓聯邦準備銀行之研究發現，中小企業之投資及人力配置決策與關稅不確定性具高度相關，顯示企業整體經營規劃已將貿易政策風險納入。

2. 關稅對通膨所造成之長短期效果難以判斷

Fed 官員對於關稅推升通膨影響期間之看法不同，影響貨幣

政策之決策方向：

(1) 若視為暫時性：Fed 應選擇忽略短暫之物價上揚。

(2) 若視為持續性：Fed 必須採取行動，優先確保通膨預期之錨定(Anchoring)。

Fed 主席鮑爾於 2025 年 6 月 FOMC 會後記者會指出，各專業預測機構均預測通膨將出現顯著上升，然其幅度與持續期間仍屬未知，鮑爾並強調，貨幣政策本質上須具前瞻性，而非僅依回溯性數據制定決策，然前瞻性判斷之基礎，即對關稅效應之可靠估算資訊極度不足。

2025 年 7 月 Fed 主席鮑爾於 FOMC 記者會表示，部分 FOMC 委員對不同風險變數之容忍度有所不同，部分委員擔憂勞動市場持續降溫之下行風險，另有委員憂心關稅推升通膨預期之上行風險，2025 年 9 月 FOMC 會議，委員對利率水準之預估差距高達 75 個基點：

(1) 擔憂勞動市場降溫(下行風險)：理事米蘭(Stephen Miran)投下反對票，強烈建議降息 50 個基點。

(2) 警戒通膨預期脫錨(上行風險)：堪薩斯城聯準銀行總裁施密德(Jeffrey Schmid)則堅決表示維持利率不變。

綜上所述，關稅對通膨之長短期效應充滿極高之不確定性，導致 Fed 內部看法明顯分歧，Fed 主席鮑爾認為，若無關稅干擾因素，聯準會早已降息[11]，顯示關稅已成為影響貨幣政策方向之主要因素。

3. 數據依賴模式下之觀望策略

面對關稅帶來之不確定性，Fed 採取觀望策略，強化數據依賴模式。2025 年上半年 Fed 維持聯邦基金利率於 4.25%至 4.50%

[11] Fed 主席鮑爾於 2025 年 7 月初歐洲央行辛特拉論壇發表之言論。

區間不變，直至 2025 年 9 月才重啟降息循環。

Fed 主要追蹤三大指標，以判斷關稅不確定性之實際影響：

(1) 核心個人消費支出(Core PCE)通膨走勢

Fed 主席鮑爾指出 2025 年下半年應可更明確觀察關稅對消費者物價之影響程度。

(2) 勞動市場指標

重要經濟數據，如非農就業、薪資成長及失業率，用以評估經濟是否因不確定性而實質轉弱。

(3) 通膨預期指標

Fed 主席鮑爾特別強調防止一次性物價上升演變為持續性通膨問題之重要性。

2025 年 12 月 Fed 主席鮑爾表示，Fed 在非關稅相關通膨方面已取得進展，惟關稅效應對物價之全面影響，預計將於 2026 年顯現，屆時數據將驗證當前政策方向之妥適性。

主要投資銀行之分析與 Fed 研判方向一致，重點如下：

(1) 摩根大通資產管理部門

該部門預測 2025 年美國核心消費者物價指數年增率將受關稅影響而上升至 4.1%，同時下修美國 GDP 成長預測自 2.0%降至 1.3%，反映關稅對經濟活動之實質負面影響。該部門研判 Fed 將忽略關稅引發之通膨，轉而關注薪資與服務業去通膨趨勢(wage and services disinflation)，其發現現行關稅政策對消費者物價之影響速度與轉嫁幅度均低於預期。

(2) 高盛證券

高盛首席經濟學家哈祖斯(Jan Hatzius)分析指出，若剔除關稅效應，美國基礎通膨率(underlying inflation)實已降至約 2%之目標水準，核心 PCE 通膨率應於 2026 年中關稅傳遞效應結束後

回落，預期 Fed 將於 2026 年 1 月暫停降息，並於 3 月及 6 月各降息一次，聯邦資金利率目標區間降至 3%至 3.25%。此預測之前提為關稅未產生顯著之第二輪通膨效應。

(3) 德勤(Deloitte)

該公司以情境分析方法估算，若平均關稅稅率升幅達 10%，Fed 可能延後至 2026 年降息；若升幅逾 20%(即對等關稅全面實施之情境)，則經濟影響將更為嚴峻。

上述投資銀行之研究結果均顯示，關稅引發之不確定性已實質限縮 Fed 之政策選項，使 Fed 在通膨風險與經濟成長風險之間艱難取捨。

四、 對等關稅對我國之影響

(一) 我國與美國簽訂之貿易協定條件優於日韓

2026 年 1 月 15 日我國與美國政府達成關稅協定，並於 2026 年 2 月 13 日完成簽署台美對等貿易協定(Taiwan-US Reciprocal Trade Agreement, RTA)，適用之 IEEPA 對等關稅稅率將從原先之既有關稅疊加 20%(即 24%~35%)降至上限 15%(不疊加)，與歐盟、日本、韓國相同，使我國出口商之出口競爭力未因關稅差異而下降，協議內容包括我國承諾由我國半導體與科技企業投資美國 2,500 億美元，我國政府協助提供赴美投資企業 2,500 億美元之信用擔保，此模式與日本、韓國之條件有所不同(表 9)。

表 9. 我國、日本與韓國對美投資協議之比較

國家	承諾投資金額	承諾投資內容
我國	2,500 億美元	1. 由我國半導體與科技企業新增對美國直接投資。 2. 我國政府協助提供赴美投資企業 2,500 億美元之信用擔保。
日本	5,500 億美元	1. 由美國政府投資委員會推薦日本企業進行投資。 2. 日本企業投資項目產生之利潤，分配比例為美國與日本各 50%，直至日本企業完全收回其投資本金後，利潤分配比例調整為美國 90%，日本 10%。
韓國	3,500 億美元	1. 由美國政府挑選投資項目，韓國企業進行投資，對美投資 3,500 億美元，其中 1,500 億則用於投資協助美國造船產業。 2. 韓國企業投資項目產生之利潤，分配比例為美國與韓國各 50%，直至韓國企業本金與利息回收後，利潤分配比例調整為美國 90%，韓國 10%。

資料來源：作者整理自美國商務部網站資料

2026 年 2 月 13 日我國與美國簽署台美投資合作備忘錄，內容包含 232 條款關稅，我國汽車零組件、木材家具關稅稅率自 25%降至 15%，航空零組件(包括鋼、鋁、銅衍生品)則降至 0 關稅，至於上開投資美國之半導體與科技企業，在美建廠期間所需投入之相關產品，以及完成建廠後，生產所需進口之相關中間財，在一定額度內，可豁免課徵 232 條款關稅，且我國享有最惠國待遇，亦即，若有其他國家與美國達成更優惠之協議，我國得比照辦理。

根據我國經濟部與中華經濟研究院對於 2025 年 8 月美國政府公布之我國原有 20%IEEPA 對等關稅影響評估，關稅對各產業之影響程度有所差異，電子資通訊產業所受影響較低，精密機械、傳統產業、車輛零組件等產業受影響程度較高(表 10)，行政院已整合財政部與經濟部資源，就減輕財務負擔及協助產業轉型拓銷等提出相關支持方案，以協助受對等關稅影響較大之產業(表 11)。

2026 年 1 月我國與美國政府達成之協議內容，我國出口至美國關稅已降至 15%，且 232 條款關稅亦自 25%調降至 0%~15%，原先評估對於精密機械、傳統產業、車輛零組件等產業之影響，應有所和緩，有待後續觀察。

表 10. 對等關稅對我國產業之影響

產業類別	受影響程度	主要影響	說明
電子資通訊	中低	WTO 資訊科技協定享有零關稅待遇，技術領先不可替代性。	半導體、手機、筆電暫列豁免清單。
精密機械/工具機	極高	面臨日韓廠商價格競爭壓力。	稅率 20%高於日韓 15%，國際競爭壓力大。
傳統產業(鋼鐵/金屬)	高	毛利低，競爭壓力大，產業外移壓力高。	生產衛浴五金與水電材料之中小企業影響最嚴重。
車輛零組件	極高	232 條款關稅稅率 25%。	相關廠商加速外移至關稅較低之墨西哥。

註：本表係依 2025 年 8 月美國公布我國對等關稅為 20%稅率之情境評估
資料來源：作者整理自中華經濟研究院網站資料

表 11. 我國政府因應美國關稅政策之支持措施

類別/主責部會	措施項目	適用對象與內容摘要	經費額度/備註
金融與稅務/財政部	貿易融資利息減碼	1.具輸美實績或營收衰退者。 2.一般企業年利率減碼 1%(上限 100 萬)；中小企業減碼 1.5%(上限 120 萬)。	120 億元
	輸出保險費用減免	1.輸美廠商或受影響者。 2.徵信費與保險費最低以 1 折計收。	20 億元
	研發與設備支出抵減	1.符合產創條例之公司。 2.研發支出抵減 15%、智慧機械設備抵減 5%等優惠。	租稅優惠
	擴大抵減適用	1.符合產創條例之公司。 2.納入 AI 及節能項目，提高適用金額上限至 20 億元。	租稅優惠
產業與貿易/經濟部	外銷貸款成數提高	1.近 3 年具輸美實績且營收衰退者。 2.提高保證成數，中小微企業最高 9.5 成，免手續費最長 2 年。	60 億元
	中小微企業貸款優惠	1.受影響之中小微企業。 2.貸款利率優惠，1,000 萬元內利息減免 1.5%(半年)。	50 億元
	研發轉型補助	1.受影響之製造業。 2.補助設備、技術引進，個案上限 500 萬；聯盟上限 4,000 萬。	250 億元
	爭取海外訂單	1.受影響之出進口廠商。 2.補助海外設點、新設經銷商，單一企業上限 500 萬。	100 億元

資料來源：作者整理自行政院網站資料

(二) IEEPA 關稅經判決違法，後續影響有待觀察

2026 年 2 月 20 日美國最高法院判決 IEEPA 對等關稅違法後，川普政府發布行政命令停止實施 IEEPA 對等關稅，改依 1974 年貿易法 122 條款課徵全球附加費 15%，期限為 150 天(2026 年 7 月到期)，屆時若國會未同意延長課徵期限，川普政府可能轉向

301 條款重新調查，屆時我國需提前準備第二輪談判。依據經濟部 2026 年 2 月 24 日最新評估，在 122 條款全球附加費情境下，對我國產業產值之影響，以建材業與鋼鐵金屬業影響最大。

至於 232 條款關稅則不受美國最高法院判決之影響，我國對美出口品項中高達 76%商品係屬 232 條款調查範疇(半導體、AI 伺服器、汽車零組件等)。

參、 大而美法案(稅制改革與財政支出項目)

一、 大而美法案實施目的與情形

2025 年 7 月 4 日川普總統簽署大而美法案(One Big Beautiful Bill Act，OBBBA)，主要內容為稅制改革與支出重分配兩大項目。

(一) 稅制改革措施

OBBBA 採取擴大課稅基礎與降低稅率並行策略，重點為減輕中產階級與特定勞工群體之負擔：

1. 個人所得稅結構調整(永久性條款)

為增加家庭可支配所得，進而帶動內需消費，2017 年訂定之減稅與就業法案(Tax Cuts and Jobs Act, TCJA)中，個人所得稅減免條款原定於 2025 年 12 月 31 日到期，OBBBA 永久延長調降個人所得稅級距稅率(表 12)，對中高收入納稅人影響尤為顯著。

表 12. 美國個人所得稅稅率比較

稅率	2018 年以前	TCJA (2018-2025)	OBBBA (2026 年起)
第 1 級距	10%	10%	各級稅率與 TCJA 相同
第 2 級距	15%	12%	
第 3 級距	25%	22%	
第 4 級距	28%	24%	
第 5 級距	33%	32%	
第 6 級距	35%	35%	
最高稅率	39.6%	37%	

資料來源：作者整理自美國 IRS 網站資料

2. 提高標準扣除額(永久性條款)

OBBBA 永久延長並略調高 2017 年 TCJA 之標準扣除額，2025 年標準扣除額分別為單身及已婚分開申報者可扣抵 15,750 美元，已婚合併申報者可扣抵 31,500 美元(表 13)，並簡化報稅程序，降低中低收入戶之稅務負擔。

3. 企業減稅優惠(永久性條款)

OBBBA 包含下列多項對企業投資之永久化減稅條款：

(1) 企業設備投資可全額抵免：企業購置符合規定之設備，購置費用可於當年度全額抵扣。

(2) 國內研發支出全額抵扣：企業國內研發費用原須分 5 年攤銷，改為可於 1 年內全數攤銷。

(3) 鄉村地區投資優惠：OBBBA 提供企業投資在鄉村地區 30% 高額減免，以吸引資金投入美國中西部與非都會區之倉儲、物流與能源基礎設施。

4. 特定群體賦稅減免(暫時性條款，2028 年到期)：

(1) 服務業小費免稅：針對餐飲、觀光等服務業從業人員小費收入予以免稅，提升基層服務業勞工之實質收入。

(2) 車貸利息支出抵免：為刺激汽車銷售量並減輕美國中產階級家庭債務負擔，OBBBA 恢復並擴大購車貸款利息可列舉扣除。

5. 落日條款(Sunset Provisions)：

依據美國參議院預算規則(Byrd Rule)[12]，特定族群之賦稅減免優惠設有到期日(多為暫時性規定)，故其對刺激美國經濟之效益可能會隨期間縮短而遞減。

[12] 此規則係參議員 Robert Byrd 提出，主要為美國參議院用以防止國會藉由預算協調程序(只需簡單多數 51 票即可通過)夾帶非預算相關政策之重要門檻機制，其他非預算相關法案須 60 票才能通過。

表 13. OBBBA 稅制改革措施

項目	期限	內容
個人所得稅結構調整	永久性條款	永久延長調降個人所得稅級距稅率，對中高收入納稅人影響為顯著。
提高標準扣除額	永久性條款	2025 年標準扣除額： 1.單身及已婚分開申報者可扣抵 15,750 美元。 2.已婚合併申報者可扣抵 31,500 美元。
企業減稅優惠	永久性條款	企業設備投資可全部抵免；國內研發支出全額抵扣；鄉村地區投資優惠。
特定群體賦稅減免	暫時性條款 2028 年到期	服務業小費免稅；車貸利息支出抵免。

資料來源：作者整理自美國白宮網站資料

(二) 政府支出重分配

OBBBA 並未依循以往聯邦政府將大多數資源分配至社會福利體系之機制，而係將資金大規模移轉至國家安全領域，亦即國防與邊境安全支出增加，而社會安全預算則縮減。

1. 擴增國防安全支出

(1) 國防預算：未來 10 年增加國防支出約 1,500 億美元至 1,730 億美元，用於強化國防現代化投資、提高軍事設施維護費用及軍事人員福利。

(2) 邊境與移民安全：大幅增加邊境安全支出約 1,500 億美元至 1,750 億美元，涵蓋邊境圍欄建設、增聘邊境執法人員、升級監控設備與擴充移民拘留設施等項目。

2. 縮減社會安全網，未來 10 年預計將減少支出約 1.1 兆美元

(1) 刪減醫療補助：OBBBA 調高申請醫療補助之門檻資格，並削減相關補助金額，主要改革措施包括：

A. 提高最低工作時數要求：19 至 64 歲健全成人須每月從事至少 80 小時工作或其他合格活動，才可維持接受醫療補助資格。

B. 縮短資格審查期限：每 6 個月進行補助資格之重新認定，並採取更嚴格之收入與身分驗證機制。

C. 調降聯邦政府出資比重：調降聯邦政府對醫療補助費用之分擔比重，並減少聯邦政府對低收入戶醫療補助費用。

(2) 削減營養補充援助計畫經費(Supplemental Nutrition Assistance Program， SNAP)：領取 SNAP 之資格條件較原規定嚴格，須符合工作時數要求之年齡上限自 54 歲調升至 64 歲，扶養子女之年齡限制則由 18 歲以下改成 14 歲以下；另相關豁免條件亦變嚴格，包括取消特定身分之豁免、限縮經濟條件不佳地區之範圍等(表 14)。

表 14. OBBBA 削減 SNAP 經費措施

項目	原規定	OBBBA 規定
須符合工作時數要求之年齡	18 歲至 54 歲。	18 歲至 64 歲。
工作時數限制	每週至少工作 20 小時或參加職業訓練。	維持不變。
可豁免工作時數限制之條件	1.扶養 18 歲以下小孩。 2.具特定身分包括退伍軍人、遊民、受寄養照護之青年。 3.居住於經濟條件不佳地區之居民，經濟條件不佳地區定義為該地區失業率比全國平均失業率高出 20%，且不低於 6%。	1.扶養 14 歲以下小孩。 2.取消特定身分之豁免。 3.經濟條件不佳地區之定義改為該地區失業率絕對值超過 10%。

資料來源：作者整理自美國白宮網站資料

二、 大而美法案對美國經濟成長之影響

(一) 短期可促進經濟成長

從總體經濟分析角度觀察，OBBBA 在短期內對美國經濟產生正面激勵效應。依據耶魯大學預算實驗室之研究[13]， 2025 年至 2027 年，該法案可使每年實質 GDP 平均成長增加約 0.2%；2026 年將呈現經濟成長高峰，實質 GDP 將較 2025 年成長 0.9%，相當於增加約 150 萬個就業機會。OBBBA 主要透過下列機制影響經濟：

1. 降低邊際稅率有助提升勞動者之工作誘因。國會預算辦公室(Congressional Budget Office，CBO)估計，OBBBA 將使勞動供給平均增加 0.6%，高峰期可達 0.9%。
2. 家庭可支配所得增加帶動消費支出擴張。OBBBA 大幅提高

[13] The Budget Lab at Yale. (2025). Long-term impacts of the One Big Beautiful Bill Act.

標準扣除額並維持子女稅收抵免，中產階級家庭因而受惠。

3. 企業投資稅負減輕促進資本支出。OBBBA 提供企業研發支出費用化、利息支出扣抵等條款，對企業投資形成正面激勵。

(二) 長期具不確定性

多數獨立研究機構對OBBBA之長期經濟效益持審慎態度，稅務基金會(Tax Foundation)之研究結果顯示[14]，若同時考量 OBBBA 可能引發之財政風險，OBBBA 可提升長期美國 GDP 約 1.2%。耶魯大學預算實驗室模擬相關情境並考量債務累積與利率上升之排擠效應[15](crowding out effect)，長期模擬情境預估 2054 年美國 GDP 相較法案未通過之情境，下降超過 3%，主因為：

1. 政府舉債大幅增加導致公債市場供給過剩，推升長期利率

根據耶魯大學預算實驗室預測，2054 年之 10 年期公債殖利率將較 OBBBA 未通過之基準情境高出 1.4%，亦即企業與家庭融資成本將因而上升。

2. 政府借貸與民間投資爭取有限之儲蓄資源，產生排擠效應

當政府債務占 GDP 比率由 2025 年約 120%攀升至 2054 年之 194%，企業固定投資將顯著低於法案未通過之情境，亦即，政府大量舉債排擠民間資金，使整體利率水準上升，進而增加企業借貸成本，導致企業縮減資本支出。

3. 投資減少將降低資本累積速度、限制生產力成長，並減緩 GDP 之長期成長性

稅務政策中心(Tax Policy Center)之研究顯示，OBBBA 之經濟刺激效應將在 2030 年代逐漸消退，OBBBA 實施 25 年後之 GDP 可能反而出現衰退，主因債務累積之負面效應將持續增加，最終抵銷並超過減稅帶來之正面激勵。

---

[14] Tax Foundation.(2025). One Big Beautiful Bill Act tax policies: Details and analysis.
[15] The Budget Lab at Yale. (2025). Long-term impacts of the One Big Beautiful Bill Act.

三、 大而美法案對美國金融市場之影響

OBBBA 法案對美國公債市場影響最為直接，主因 OBBBA 將使聯邦政府之融資需求大幅增加，而財政部則須增加發行公債，以填補擴大之赤字缺口。

依據 2025 年 7 月 CBO 發布之評估報告[16]，OBBBA 將使聯邦政府財政體質惡化，未來 10 年(2025 年至 2034 年)可能發生以下情形：

1. 稅收損失：減稅政策導致稅收減少約 4.5 兆美元。
2. 支出調整：社福支出削減約 1.1 兆美元。
3. 政府赤字大幅增加：淨增加約 3.4 兆美元。
4. 總財政成本：計入新債利息支出後達 4.1 兆美元(含 7,180 億美元額外利息)。
5. 公共債務占 GDP 比率：2034 年可能攀升至 127%。

CBO 警示，若國會未來展延即將到期之暫時性減稅條款，該法案總財政成本將超過 5 兆美元，實際赤字規模恐遠逾此預估值。另 CBO 報告估計，該法案將使 10 年期公債殖利率於 2025 至 2034 年平均上升 14 個基點；耶魯大學預算實驗室長期模擬則顯示，至 2054 年此增幅可能擴大至 140 個基點，即 10 年期公債殖利率將較基準情境高出 1.4 個百分點。

美國公債殖利率期限溢價(term premium)之變化尤為關鍵，由於投資人對財政前景不確定性增加，長天期公債風險貼水持續走揚。紐約聯邦準備銀行資料顯示，10 年期公債期限溢價於 2025 年 1 月曾上升至 80 個基點，係 2011 年以來最高水準，此現象可說明 Fed 雖持續降息，卻未能帶動美國長天期公債殖利率走低，主要係反映投資人對美國財政永續性之疑慮加深，因而要

[16] Congressional Budget Office.(2025). Estimated budgetary effects of Public Law 119-21, the One Big Beautiful Bill Act.

求更高溢價以持有美國長天期公債。

肆、 天才法案(美元穩定幣)

一、天才法案實施目的與情形

川普總統於 2025 年 7 月 18 日簽署天才法案，成為美國首部規範數位資產之聯邦法規，目的係將美元數位資產納入聯邦監管架構。依據天才法案第 20 條規定，該法案實施日期為法案簽署生效後 18 個月(2027 年 1 月 18 日)，或美元穩定幣之聯邦監管機構發布最終實施細則後 120 天(兩者取較早之日期) (表 15)。

(一) 監理架構

天才法案建立雙軌制監管架構，區分聯邦與地方監管機構：

1. 聯邦監管機構

受存款保險保障之存款機構(包括銀行及信用合作社)，若欲發行支付穩定幣，須成立子公司並向其主要聯邦監管機構(如聯邦存款保險公司、聯邦準備理事會或國家信用合作社管理局)提出申請。非銀行機構則須向美國貨幣監理署(Office of the Comptroller of the Currency, OCC)申請成為聯邦合格非銀行支付穩定幣發行者，並由 OCC 監管。

2. 地方監管機構

穩定幣發行規模低於 100 億美元之發行者，由州政府監管。依據天才法案規定，州政府監管之實質內容須經美國財政部認定為與聯邦架構具一致性，若發行者市值超過 100 億美元，須於 360 天內過渡至聯邦監管體系，或取得聯邦監管機構之豁免。

(二) 發行準備與消費者保護措施

天才法案對穩定幣發行者設有嚴格要求，包括全額發行準備金、公開揭露義務、贖回權保障及禁止給付利息等 4 項。

1. 發行準備金要求：支付型穩定幣須具備全額之合格儲備資

產，包括美元現金及聯邦準備銀行準備金、金融機構活期存款、93 天期以內之美國國庫券等。

2. 公開揭露義務：發行者須每月公開揭露儲備資產之組成與持有情形，並由會計監督委員會認證之會計師進行定期查核。
3. 贖回權保障：穩定幣持有人可隨時贖回等值參考貨幣(如美元)，發行者須以明確文字揭露贖回費用，如需調整費用必須提前 7 天通知。
4. 發行者不得對穩定幣持有人給付任何形式之利息或收益。

(三) 破產保護與跨境監管

天才法案規定之穩定幣準備金不得列入破產發行者之財產範圍，且穩定幣持有人之求償權優先於其他債權人。跨境監管方面，外國穩定幣發行者若欲於美國銷售穩定幣，須符合下列條件：

1. 外國穩定幣發行商所屬國之監管規定，須經美國財政部認定為與天才法案實質相似，美國財政部將評估並公告符合條件之外國司法管轄區。
2. 外國穩定幣發行者尚須向美國 OCC 完成登記，且須在美國境內金融機構持有足夠準備金，以滿足美國境內客戶之流動性需求。

表 15. 天才法案主要內容

項目	主要內容
監管範圍與定義	1. 僅適用於支付型穩定幣，並將其法律定位為數位資產；投資型及演算法型穩定幣不在此規範。 2. 凡交易對象為美國人或交易發生於美國本土即適用此條款。
發行資格	限以下 3 類機構：1.受存款保險保障之金融機構子公司；2.聯邦許可之非銀行穩定幣發行商；3.符合聯邦標準之州級發行商。
監管架構	1. 發行規模大於 100 億美元者必須接受聯邦監管； 2. 小規模者可由州核准發行，但仍須符合聯邦規範。
儲備資產規定	1. 必須 100%以高流動性、安全資產作為儲備，且限於現金、存款與美國國庫券(小於 93 天)等，不得使用加密資產或未受監管資產作為儲備。 2. 發行機構必須確保發行幣別具有即時贖回能力。 3. 客戶資產必須與保管人資產分離。
資訊披露與審計	發行商需每月公布儲備報表。流通量大於 500 億美元者，必須依 GAAP 編製年度財報，並接受美國公開發行公司會計監督委員會認證會計師查核。
穩定幣限定用途	1. 納入銀行保密法及 KYC/AML/CFT 規範。 2. 發行商必須具備凍結或銷毀涉違法地址之技術能力。 3. 穩定幣不得自動連接高槓桿衍生品或博弈平台。
消費者兌換權保障	使用者有權隨時以 1:1 兌回法幣。在破產情形下，穩定幣持有人擁有優先受償權，高於發行人本身或其他債權人。
禁發利息	發行機構禁止向持幣人支付利息或分紅。

資料來源：作者整理自美國白宮網站資料。

(四) 穩定幣發行現況

2025 年 12 月 12 日，美國 OCC 有條件批准 Circle, Ripple, BitGo, Fidelity Digital Assets, Paxos 等 5 家數位資產公司，分別成立聯邦特許國家信託銀行，管理其美元穩定幣準備金；其中 Circle 為原有穩定幣 USDC 之發行者(USDC 市值約 780 億美元)，已獲准設立「第一國家數位貨幣銀行」(First National Digital Currency Bank)，成為受美國聯邦監管之信託銀行，負責管理 USDC 準備金，USDC 則由未受監管之美元穩定幣，轉換成受監管之美元穩定幣。摩根大通、美國銀行、富國銀行及花旗銀行則研議聯合發行美元穩定幣，藉由建立統一互通標準，以鞏固傳統銀行體系於美元穩定幣市場之核心地位。

2025 年 12 月 13 日美元穩定幣市值 3,100 億美元(圖 4)，較

2024 年底 2,037 億美元大幅增加 1,000 餘億美元；其中，Tether(USDT)市值約 1,862 億美元(市占率 60%)，Circle(USDC)市值約 783 億美元(市占率 25%)。

圖 4. 全球穩定幣市值

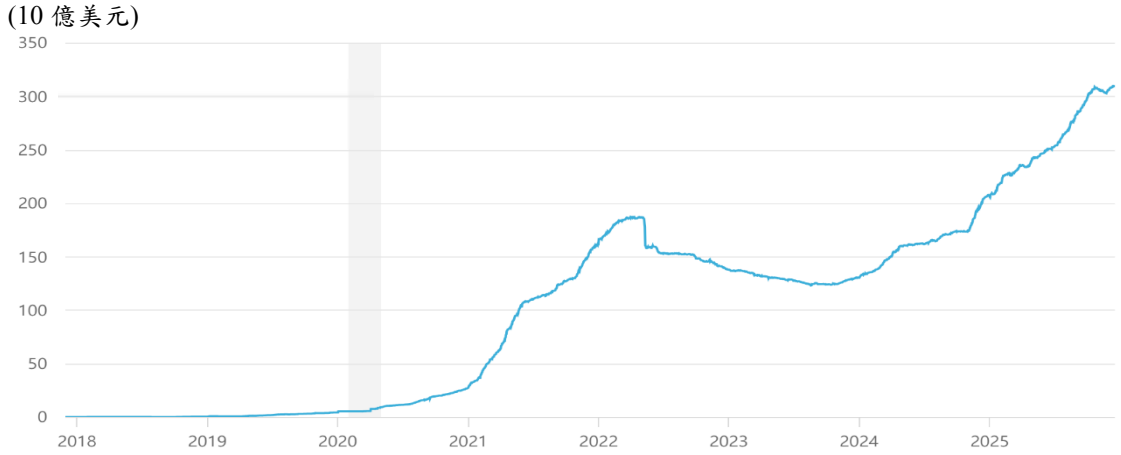

資料來源：Binance 交易所

二、 美元穩定幣對支付體系之影響

美元穩定幣對傳統支付體系之可能影響，包括提升支付效率、降低交易成本與挑戰傳統支付中介功能。

(一) 提升支付效率

穩定幣基於區塊鏈技術實現 24 小時不間斷交易與即時清算，顯著縮短傳統銀行體系之 T+1 或 T+2 清算週期。此種效率優勢於跨境支付領域尤為顯著，傳統電匯需時 3-5 個營業日方能完成，而穩定幣可於數分鐘內完成跨國資金移轉。

(二) 降低交易成本

交易成本大幅降低對支付服務提供者之商業模式產生重大影響，穩定幣交易未透過傳統銀行支付系統，可節省跨境支付之中介成本與匯兌費用。根據業界估算，採用穩定幣進行跨境匯款之手續費可較傳統電匯降低 70%以上，成本優勢驅使支付服務提供者重新檢視既有收費模式。然而，穩定幣營運亦產生新型態

成本，包括區塊鏈交易手續費、儲備資產管理費用與法律遵循成本等，整體成本效益尚有待觀察。

(三) 傳統支付中介功能受到挑戰

穩定幣發行機構實質承擔支付中介功能，與商業銀行形成競爭關係；若穩定幣大規模取代傳統存款，可能削弱銀行體系資金來源之穩定性，進而影響信用創造與貨幣傳導機制。此外，穩定幣儲備資產之配置決策，將影響短期資金市場之供需；2025 年主要穩定幣發行機構持有之美國公債餘額逾 1,000 億美元，已成為短期公債市場之重要參與者。

三、 美元穩定幣對美元及其他國際貨幣地位之影響

(一) 美元穩定幣有助鞏固美元地位

Fed 官員與主要研究機構大多認為，穩定幣對美元國際儲備地位具正面影響。

1. Fed 官員觀點

(1) Fed 理事 Miran 於 2025 年 11 月演講表示，符合天才法案規範之穩定幣具備不提供收益以及不受聯邦存款保險保障等兩項特徵，因此穩定幣對美國國內民眾之吸引力相對有限，而穩定幣成長動能主要來自於國外需求，尤其是缺乏穩定金融體系或面臨貨幣貶值壓力之國家。

(2) Fed 理事 Waller 指出，穩定幣可錨定任何法定貨幣，惟市場實務顯示，絕大多數穩定幣使用者仍偏好美元計價穩定幣，此類偏好反映美元在全球金融體系之信任基礎，也說明穩定幣發展不僅不會削弱美元儲備貨幣之地位，反而可能透過數位化方式，擴大美元之使用範圍與滲透度。

2. 主要研究機構觀點

(1) 2025 年 10 月摩根大通發布市場策略報告指出，隨著穩定幣

監管架構逐漸完備，預計未來數年內穩定幣之應用將使美國公債新增約 1.4 兆美元之需求。在美國債務供給持續增加之總體經濟環境下，穩定幣發行商將成為美債市場之重要買家，有助於維持市場流動性與美元之儲備貨幣地位。

(2) 匯豐銀行全球研究部門以產業競爭力角度分析美國在加密資產領域之優勢。該行認為美國擁有全球最發達之風險投資產業，2025 年第 1 季美國投資於加密資產之資金規模占全球比重高達 39%。在資本、技術與人才方面具領先地位，使美國可主導全球穩定幣產業之發展方向，進而透過產業標準制定與技術創新輸出，鞏固美元在數位金融時代之關鍵地位。

(3) 布魯金斯學會之研究顯示 ，穩定幣有助於增加短期美國公債需求，對美國財政融資有利，並可維持美元在跨境支付與國際金融市場之流動性與信任度。在數位資產於全球金融體系逐漸受到重視之情況下，傳統美元流通管道可能面臨挑戰，而穩定幣提供新的美元輸出機制，使得美元能夠更有效地滲透到傳統銀行體系難以觸及之市場與用戶群體。

(4) 國際清算銀行(BIS)實證研究發現，穩定幣市值每增加 35 億美元，可使美國公債殖利率下降約 2.5 至 5 個基點，此研究結果除證實穩定幣對公債需求之實質影響外，亦指出美元穩定幣發展確有助維持美元國際儲備地位。美國公債殖利率下降反映美國政府融資成本降低，在美國財政赤字持續擴大情況下，美元穩定幣之發展具有重要政策意涵。

(二) 美元穩定幣對其他國際貨幣之影響

美元穩定幣對經濟與金融體質脆弱之新興市場經濟體，其貨幣主權易受威脅；至於支付系統具成本效率、物價穩定且債信佳的經濟體(如我國)，較不易受影響。

1. 對歐元之影響

歐洲中央銀行(ECB)積極推動數位歐元計畫，惟歐元計價穩定幣受限於加密資產市場監管法案(MiCA)之嚴格規範，截至2025 年 11 月，歐元穩定幣總市值僅約 40 億美元，占全球穩定幣市場比重低於 3%。ECB 顧問 Schaaf 指出，若美元穩定幣在歐元區廣泛使用，恐影響歐洲金融穩定及歐元之重要性，不利於歐元國際地位之提升[17]。

2. 對日圓之影響

日圓雖為國際準備貨幣，但在跨境支付的占比相對較低；若美元穩定幣在日本的跨境支付應用範圍增加，可能影響日圓在國際準備貨幣之角色。

2025 年 8 月日本金融廳核准金融科技公司 JPYC 發行日圓穩定幣，規劃於 3 年內發行總額達 1 兆日圓。日圓穩定幣將提升日本公債需求，並可能應用於國際匯款、企業支付、資產管理、利差交易等跨境支付或投資場景[18]。

3. 對我國貨幣之影響

我國支付系統具成本效率、物價穩定且債信佳的經濟體，民眾高度信任本國貨幣，不易陷入部分新興市場經濟體因穩定幣而被美元化之風險。

惟美元穩定幣可能因規避我國現行結匯規範，而弱化跨境資本移動監控，進而影響新台幣匯率之穩定。由於我國外匯管理架構係建立於跨境資金移動須經由金融機構之前提下，若未來大量跨境支付改以穩定幣進行交易，以規避我國現行結匯規範，將使外匯管理架構出現監理缺口，弱化跨境資本移動監控[19]。

---

[17] 本行 2025 年 9 月 18 日理監事會後參考資料「美元穩定幣與新台幣穩定幣相關議題之說明」。

[18] 本行 2025 年 9 月 18 日理監事會後參考資料「美元穩定幣與新台幣穩定幣相關議題之說明」。

[19] 本行 2025 年 12 月 18 日理監事會後參考資料「穩定幣的貨幣屬性、對貨幣信用創造的影響及其相關風險之探討」。

4. 對中國大陸人民幣之影響

美國外交關係委員會研究員[20]認為，中國大陸人民若能直接購買美元穩定幣，將成為中國大陸政府無法監控之資本流通管道，人民幣將面臨儲備地位及政治影響力下降之風險。另中國人民銀行認為，穩定幣具有可用於洗錢、集資詐騙、違規跨境轉移資金等非法活動之風險，而禁止穩定幣在中國大陸境內作為支付工具使用，因此，美元穩定幣在中國大陸之發展可能有限。

2025 年 5 月香港通過穩定幣條例，允許特定機構發行港元或離岸人民幣(CNH)穩定幣，未來中國大陸可能在香港試行以離岸人民幣為基礎的穩定幣，以便在維持嚴格資本管制的同時，開拓人民幣於境外流通的另一條途徑，藉此提升人民幣的國際影響力，並防範美元穩定幣對人民幣國際地位的挑戰。

5. 對開發中國家貨幣之影響

美元穩定幣具有速度快、成本低、價格穩定等優勢，在通膨較高或資本管制較為嚴格國家，民眾或企業可能更加傾向使用美元穩定幣進行交易或儲蓄等行為，使美元穩定幣成為主要流通貨幣，弱化本國貨幣功能。

部分開發中國家的監管能力有限，大規模使用美元穩定幣可能帶來洗錢、黑市交易等風險，加以美元穩定幣的便捷性，將使資金更容易匯出，不利外匯準備與金融穩定。

美元及其相關安全資產長期被視為全球公共財，而美元穩定幣承襲美元作為全球最重要通貨之特性，在支付系統落後或資本管制嚴格之國家，成為當地民眾難以取得美元時之替代方案。儘管許多國家存在美元黑市，但因現金之驗證難度高、安全性差、儲運成本高，加上黑市美元供給有限且經常伴隨溢價；反觀美元穩定幣憑藉

[20] Liu, Z. Z. (2025). China is worried about dollar-backed stablecoins. Foreign Policy.

其高安全性與便於儲藏與流通之特性，更受當地民眾青睞。

伍、 星際之門計畫與 AI 相關政策

一、星際之門計畫加速 AI 發展與監管

川普總統相當重視美國 AI 之發展，並推出多項有利 AI 發展之政策，主要包括星際之門計畫、AI 行動準則以及 AI 監管架構之行政命令。

(一) 星際之門計畫

2025 年 1 月 21 日川普總統宣布星際之門計畫，由 OpenAI、軟銀集團(SoftBank)、甲骨文公司(Oracle)及阿拉伯聯合大公國主權財富基金 MGX 共同發起成立，目的為確保美國在 AI 領域之全球領導地位，並可創造超過 10 萬個就業機會。

川普總統認為 AI 基礎建設必須留在美國境內，面對中國大陸等競爭對手挑戰，美國應大規模投資 AI 產業以鞏固技術優勢。

1. 投資規模與資金結構

星際之門計畫由軟銀集團執行長孫正義擔任計畫主席，OpenAI 負責營運管理，軟銀集團則負責財務運作，未來 4 年預計在美投資將達 5,000 億美元。

根據財經媒體資訊報(The Information)之報導，星際之門計畫股權架構主要為軟銀集團與 OpenAI 各自投資 190 億美元股權資本，甲骨文公司與 MGX 基金則各出資 70 億美元，其餘資金將透過有限合夥人投資以及債務融資方式籌措。

2. 基礎建設規劃與實施進度

在基礎建設方面，2025 年 9 月 OpenAI 與 Oracle 宣布未來 3 年新增建設五座 AI 資料中心，分別位於德州、新墨西哥州、俄亥俄州、威斯康辛州等地(圖 5、表 16)，AI 資料中心之電力容量需求達 10GW，預計將創造超過 2 萬 5 千個就業機會。

圖 5. 美國 AI 資料中心分布圖

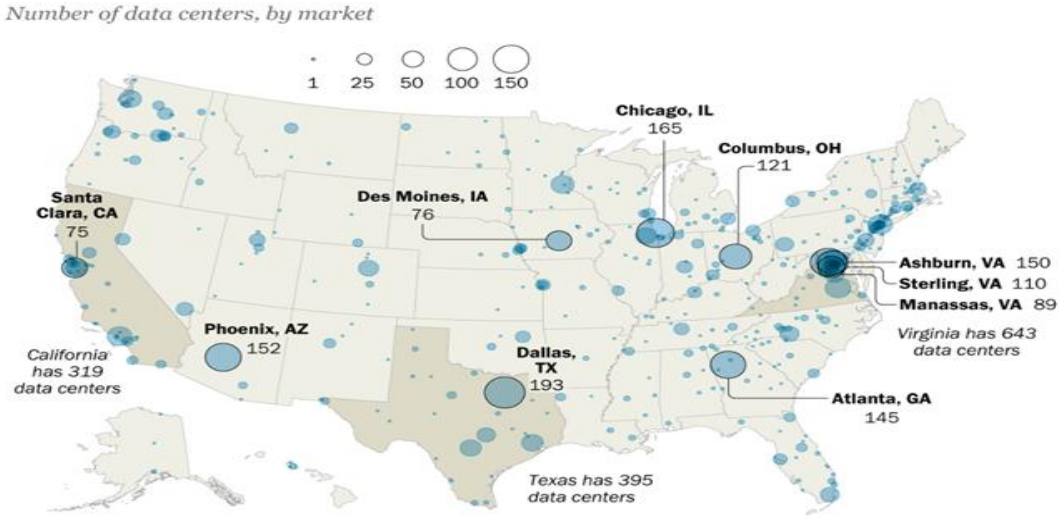

資料來源:美國 Pew Research

表 16. 星際之門 AI 資料中心進度

地點	主要營運者	狀態	進度說明
德州 Abilene	Oracle	已完成	2025 年 6 月開始營運
德州 Shackelford	Oracle	興建中	2025 年 12 月底動工興建，預計 2029 年完工，電力容量為 1.5GW
威斯康辛 Ozaukee	Oracle	興建中	2025 年 12 月動工興建，預計 2028 年完工。
新墨西哥 Doña Ana	Oracle	停滯中	因涉環保疑慮，進度停滯
俄亥俄 Lordstown	SoftBank	興建中	預計 2026 年中開始營運
德州 Milam	SoftBank	興建中	預計 2026 年中開始營運

資料來源：作者整理自 OpenAI 官網

(二) AI 行動準則

2025 年 7 月川普總統公布美國 AI 行動準則，包括三大政策支柱：加速 AI 創新、建構美國 AI 基礎設施，以及主導 AI 國際標準。

1. 加速 AI 創新

川普政府認為美國在與中國大陸科技競賽中，速度為決定勝負之關鍵因素，因此，其政策重點調整為支持快速技術突破，而

非過度著重於事前風險管控，具體措施包括簡化 AI 企業審核流程、提供稅務優惠以及放寬部分技術規範。

2. 建構美國 AI 基礎設施

星際之門計畫核心目標為建構美國 AI 基礎建設，川普政府認為，本質上 AI 運算能力之競爭就是基礎建設之競賽，美國必須建造更多、更強大 AI 資料中心，方可於 AI 領域取得領先地位。

3. 主導 AI 國際標準

川普政府認為美國不應被動接受其他國家或國際組織制定之 AI 規範，應主動建構全球 AI 治理規則，包括技術標準、倫理準則、安全規範等，美國透過主導國際標準，以確保全球 AI 發展方向符合美國戰略利益。

(三) 美國 AI 監管架構

2025 年 12 月 11 日川普總統簽署「確保美國人工智慧監管架構」(Ensures a National Policy Framework for Artificial Intelligence)行政命令，主要係建立具一致性標準之聯邦 AI 監管架構，取代 51 個州各自為政之 AI 監理機制，具體作法如下：

1. 成立 AI 訴訟工作小組

由美國司法部成立 AI 訴訟工作小組，針對違憲或不合法之州級 AI 監管機制提出訴訟，透過司法途徑清除妨礙創新之地方法規，並在聯邦法院體系建立有利於 AI 產業發展之判例。

2. 經濟財政手段誘使地方政府放寬 AI 監管

美國商務部運用其對州政府網路寬頻補助款[21]之分配權力，作為影響地方政府 AI 監管政策之經濟誘因，例如某州對 AI 產業監管過於嚴格，商務部可調降或全部刪除該州聯邦之網路寬頻補助金額，迫使其放寬 AI 產業之監管。

[21]美國政府寬頻公平接取與部署(BEAD)計畫，係指美國國會 2021 年 11 月通過之基礎建設投資與就業法案(Infrastructure Investment and Jobs Act)細部計畫，提撥 425 億美元專款用於改善美國寬頻網路建設。

3. 放寬 AI 產業資料之申報標準

美國聯邦通訊委員會制定較地方政府寬鬆之 AI 資料申報標準，使 AI 產業之創新不致因過於嚴格之地方政府規範而阻礙發展。此外，美國聯邦貿易委員會得廢除地方政府將多元、公平與包容(DEI)意識形態強迫加入 AI 模型之規定。

綜上所述，川普政府積極介入 AI 產業之監理架構，採取由上而下之統一監管架構，並將 AI 監管定位為國家競爭力與國家安全議題，而非單純之技術或消費者保護問題。

二、 Fed 與其他央行運用 AI 情形

(一) Fed 運用 AI 情形

2025 年 2 月 Fed 公布其 AI 使用案例情形，包括 50 項 AI 應用，主要用於經濟分析與市場觀察、金融監理與風險管理、自然語言處理(NLP)與資料分析、增進內部作業效率、內部 AI 模型建置。

1. 經濟分析與市場觀察

Fed 運用 AI 作為輔助傳統總體經濟模型之工具，縮短數據落差並分析細微市場動態。

(1) 高頻數據與趨勢預測

Fed 運用經濟趨勢模型計算未來 12 個月特定經濟事件(如經濟衰退)之發生機率，AI 模型可處理非線性關係與交互作用，提升對極端事件之預警能力。

(2) 製造業情緒分析指標

Fed 運用自然語言處理技術分析調查受訪者之回覆內容(非結構化數據)，將難以量化之情緒轉為數據，讓 Fed 決策者能在重要經濟數據(如 PMI 指數)公布前，提前了解產業信心之變動情形。

(3) 取得勞動市場之其他相關資訊

Fed 透過 AI 模型蒐集並分析美國上市公司向美國證券交易委

員會之申報文件(如 10-K/10-Q 年報與季報)，並從企業申報文件內應記載之風險因子與營運展望內文，擷取勞動市場關鍵字(如招募放緩、裁員計畫)，據以分析勞動市場就業資訊，以補充非農就業數據未捕捉到之資訊，提供不同角度之就業市場概況。

2. 金融監理與風險管理

面對日益複雜之金融體系，Fed 監管部門透過運用 AI 技術，以利金融監理可由事後審查轉為事前預警機制。

(1) 銀行倒閉預警系統(early warning system)

Fed 運用機器學習演算法篩選關鍵財務變數、建立預測模型，以評估銀行未來倒閉或陷入財務困境之可能性，據以改善風險分級制度，使監理資源能精準分配至高風險機構。

(2) 異常偵測與反詐欺(anomaly detection)

Fed 運用 AI 模型自動識別銀行申報之監理資料，找出異常值，並分析其原因，例如隱含詐欺或掩飾帳目，提升監理數據之品質與審查效率。

(3) 輿情監測作為金融監理輔助工具

Fed 運用大型語言模型分析新聞、研究報告等資訊，作為金融檢查之外部參考資訊，若輿情顯示某銀行聲譽風險升高，即使該銀行財報數據尚未反映，Fed 監理部門可提前介入。

3. 自然語言處理與資料分析

依據 Fed 展示之內部模型顯示(圖 6)，AI 模型能判斷發言者之情緒傾向(正向/負向/中立)，在分析 Fed 官員談話內容時，可分析當次談話內容所表達之貨幣政策立場(鷹派或鴿派)。

圖 6. Fed 自行建置之議題與情緒分析模型

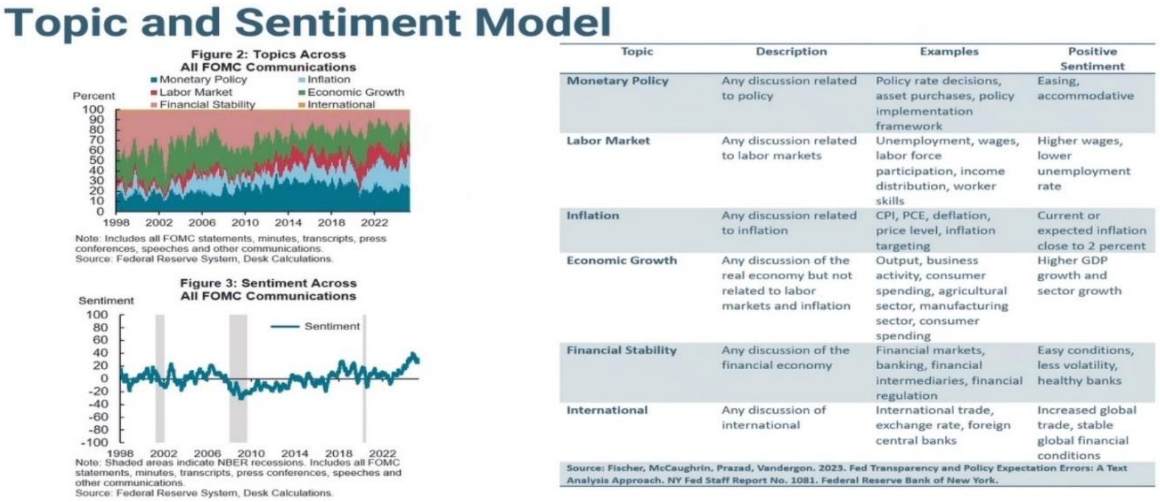

Topic	Description	Examples	Positive Sentiment
Monetary Policy	Any discussion related to policy	Policy rate decisions, asset purchases, policy implementation framework	Easing, accommodative
Labor Market	Any discussion related to labor markets	Unemployment, wages, labor force participation, income distribution, worker skills	Higher wages, lower unemployment rate
Inflation	Any discussion related to inflation	CPI, PCE, deflation, price level, inflation targeting	Current or expected inflation close to 2 percent
Economic Growth	Any discussion of the real economy but not related to labor markets and inflation	Output, business activity, consumer spending, agricultural sector, manufacturing sector, consumer spending	Higher GDP growth and sector growth
Financial Stability	Any discussion of the financial economy	Financial markets, banking, financial intermediaries, financial regulation	Easy conditions, less volatility, healthy banks
International	Any discussion of international	International trade, exchange rate, foreign central banks	Increased global trade, stable global financial conditions

Source: Fischer, McCaughrin, Prazad, Vandergon. 2023. Fed Transparency and Policy Expectation Errors: A Text Analysis Approach. NY Fed Staff Report No. 1081. Federal Reserve Bank of New York.

資料來源：紐約 Fed

4. 增進內部作業效率

(1) 公眾意見處理與個資保護

Fed 在處理公眾意見與評論時，運用 AI 自動遮蔽個人敏感資訊及偵測垃圾郵件，可保障隱私法規遵循，並大幅降低人工審閱之負擔。

(2) 提升消費者金融保護之效率

Fed 利用 AI 自動分類消費者投訴案件，用關鍵字分類以分析案件內容，有助發現可能之新興金融詐騙手法或非法行為(例如特定非法放貸模式)，進而及時制定相關消費者保護措施。

(二) 歐洲央行運用 AI 情形

歐洲央行(European Central Bank，ECB) 自 2010 年代中期以來，系統性導入人工智慧技術，其發展策略聚焦三大面向：1.運用監管科技處理單一監管機制下龐大監管資訊；2.透過機器學習與大數據技術輔助總體經濟分析；3.藉自然語言處理與異常偵測演算法提升統計資料品質。以下就 ECB 四項主要 AI 應用模型說明(圖 7)。

圖 7.　ECB 之 AI 運用模型

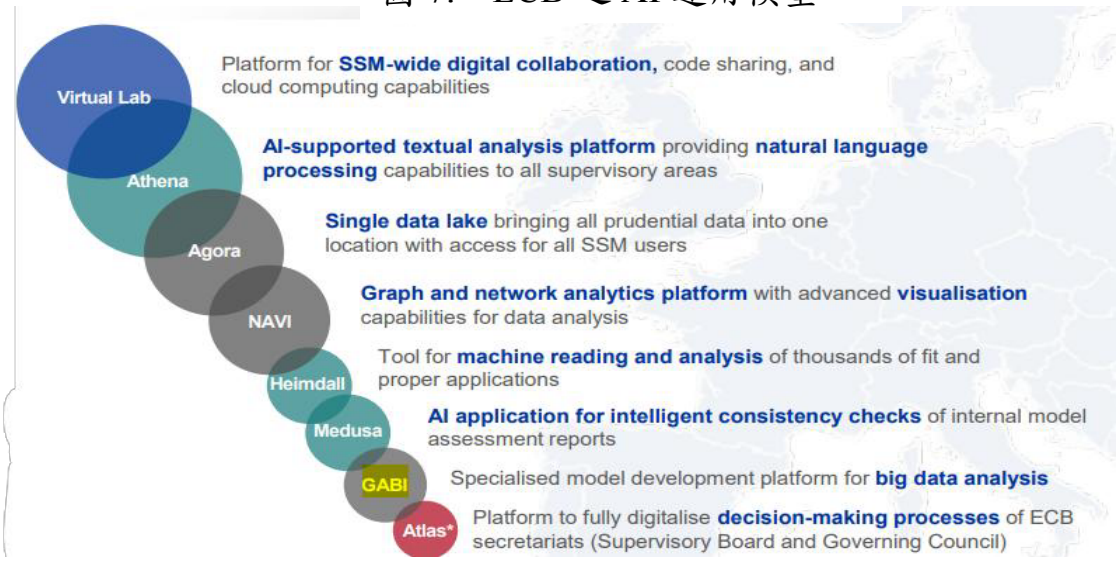

資料來源：ECB 官網資料

1. ATHENA 智慧型文件整合分析平臺

2014 年以來 ECB 監管人員每年須處理約 120 家大型銀行集團提報之各類報表、內部稽核報告及風險評估文件，傳統人工審閱方式耗時費力，因此 ECB 自行研發 ATHENA 智慧型文件整合分析平臺，整合自然語言處理、機器學習翻譯等技術，建構完整監管知識管理系統，主要運用三個技術層面：

(1) 資料擷取層：自動收集銀行提報財務報表、內部控制報告及風險自評文件，並持續監控公開資訊來源。

(2) 語意處理層：運用自然語言處理技術對文件進行深度解析，內建機器翻譯引擎可將德語、法語、義大利語及西班牙語文件轉譯為英語。

(3) 知識應用層：提供友善查詢介面，監管人員可透過關鍵字檢索或自然語言問答方式快速定位所需資訊。

2. GABI 通用自動化大數據推論系統

GABI 運用機器學習演算法，於數千個可能解釋變數構成之資料庫中探索並生成最具解釋力之迴歸模型，GABI 已成功應用於

信用風險模型建構及總體審慎監理早期預警指標探索，惟其設計理念係作為輔助決策工具，系統產出模型仍需經由經濟學家進行理論驗證與政策分析。

3. 通貨膨脹即時預測系統

歐盟統計局彙整歐元區 20 個會員國之消費者物價指數，通常有 1 至 2 個月時間落差，ECB 開發即時通膨預測系統，每日自動連線至歐元區境內數千個電子商務網站與線上零售平臺，收集數以百萬計商品價格資訊，並運用機器學習分類演算法編製高頻率線上物價指數。

該預測系統於 2021 年至 2023 年歐元區通膨大幅上升期間展現重要價值，當時能源與食品價格劇烈波動，線上價格指數提供 ECB 貨幣政策委員會成員更即時之通膨資訊。

4. 運用 AI 提升統計資料品質

ECB 統計部門導入機器學習技術，建構自動化資料品質管理系統，系統運用無監督學習演算法偵測異常值，自動識別偏離正常模式之資料點；系統運用神經網絡技術，分析不同資料項目間之關聯性與相依結構，以檢查資料一致性。

AI 驅動之統計資料品質管理系統可大幅縮短人工審核所需之作業時間，使統計人員得以專注進行資料判讀與分析。

(三) 英國央行運用 AI 情形

英國央行(Bank of England, BoE)首席數據長 James Benford 於 2024 年 9 月中央銀行 AI 首屆會議之演說提出 TRUSTED AI 治理架構，作為該行內部導入 AI 之核心準則，相關 AI 之應用聚焦於高頻數據處理平台與金融市場監測兩大領域。

1. TRUSTED AI 七大核心原則

BoE 以「TRUSTED」建構 AI 治理架構，涵蓋七項核心原則，確

保 AI 應用於安全、符合倫理且有效之基礎上運作。該架構包含目標導向(Targeted)、可靠性(Reliable)、可理解性(Understood)、安全性(Secure)、壓力測試(stress-Tested)、倫理性(Ethical)及持久性(Durable)等原則。

2. 高頻數據處理平台

BoE 已建立雲端數據庫系統，可處理多元來源結構化與非結構化數據，支持傳統統計分析及機器學習、深度學習、生成式 AI 等新興技術應用。BoE 透過 AI 分析英國主要大額支付系統 CHAPS 數據，每日處理數千億英鎊交易，追蹤企業資金往來模式，識別潛在系統性風險；BoE 運用機器學習進行經濟即時預測，與傳統計量方法具有互補作用。

3. 金融市場智能監測

BoE 情報與分析部門運用自然語言處理技術，系統性監測新聞媒體與社群平台，以及分析非結構化文本，包括新聞文章、央行新聞稿、企業財報等，以分析市場情報並量化情緒對資產價格之影響。該行運用機器學習追蹤對沖基金等機構投資者交易行為，以識別可能影響金融穩定之槓桿操作或高風險行為。

根據 2024 年調查[22]，英國金融業應用 AI 協助決策功能之比例為 75%。

陸、 心得與建議

一、心得

(一) 美國關稅政策不確定性已成為全球金融市場與央行貨幣政策之關鍵影響因素

川普總統自 2025 年 1 月上任以來，依據 IEEPA、232 條款

[22] Bank of England and Financial Conduct Authority (2024), "Artificial Intelligence in UK Financial Services - 2024", November 2024.

及 301 條款等多項法源推行之關稅政策，不僅對全球貿易秩序產生深遠影響，更成為影響 Fed 貨幣政策決策之重大因素。2025 年全年金融市場經歷多次劇烈震盪，黃金價格上漲約 63%、美元指數下跌 10.2%，反映市場對美國政策不確定性之避險需求顯著升高。

2026 年 2 月美國最高法院判決 IEEPA 關稅違法定讞，惟川普政府隨即改依 1974 年貿易法第 122 條款課徵全球附加費 15%作為替代，顯示關稅政策之不確定性仍將持續；至於 TACO 效應所反映之威脅與退讓模式，已使市場對關稅威脅之嚇阻效果產生邊際遞減，未來政策走向仍須密切關注。

(二) 美國財政擴張可能限縮 Fed 降息空間

美國國會通過之大而美法案包括減稅與增加政府支出，國會預算辦公室評估未來 10 年將使財政赤字增加 3 兆至 5 兆美元。

擴張性財政政策在經濟接近充分就業時可能推升通貨膨脹，使得 Fed 必須維持較高利率以抑制通膨壓力。此外，美國財政部可能必須發行大量公債以彌補巨額財政赤字，在公債供給大幅增加下，可能推升長債殖利率，進一步增加美國政府債務利息負擔，以及民間借貸成本，進而影響經濟成長動能。

(三) 天才法案監管架構有助數位金融發展，相關風險仍須關注

天才法案為美國首部規範穩定幣之聯邦法案，明確規範發行商之資格、發行準備資產需全額提列短期美國公債、央行準備金等高品質資產，確保發行商具足夠流動性以支應穩定幣贖回之需求。

美國主要金融機構包括摩根大通、美國銀行、富國銀行及花旗銀行，正研議聯合發行美元穩定幣，藉由建立統一互通標準，以

鞏固傳統銀行體系於美元穩定幣市場之核心地位。

花旗集團研究報告預測，穩定幣市值可望於 2030 年達到 1.6 兆至 3.7 兆美元；惟 IMF 認為，穩定幣規模持續成長將影響貨幣政策之傳導機制，並可能使美元計價安全資產之擠兌風險上升。

(四) 央行運用 AI 技術有助強化對經濟金融情勢之即時監測

Fed 與 ECB 等主要央行，已廣泛應用 AI 技術處理財報會議紀錄、新聞輿情等非結構化數據，以克服傳統統計數據發布之時間落差。

就具體應用而言，ECB 利用 AI 抓取商業網站價格資料進行通膨即時預測，Fed 則利用自然語言處理技術分析金融機構之風險情緒變化，均顯示導入 AI 工具有助於提升央行對經濟金融情勢掌握之時效性與精準度。

二、建議

(一) 持續關注美國關稅政策與財政擴張對全球經濟之外溢效應

美國對等關稅經最高法院裁決違法，川普總統持續引用第 122 條課徵全球附加費，顯示關稅議題引發之市場不確定性，仍將是川普總統任期內之常態現象。本行宜持續關注美國關稅政策與財政擴張對全球經濟之外溢效應，並密切注意美國長天期公債殖利率變動情形及美元流動性狀況，以及時因應台美利差波動對我國金融市場之影響。

(二) 持續研議美元穩定幣發展對貨幣政策傳導機制之影響，並關注主要經濟體監管立法動態

美國天才法案為首部穩定幣監管之聯邦立法，多數研究機構均認為美元穩定幣有助維持美元國際儲備貨幣之地位；另美國主要銀行研議聯合發行美元穩定幣，顯示穩定幣市場將加速發展。惟 IMF 已示警，穩定幣規模持續擴大可能影響貨幣政策傳導

機制與增加系統性風險。

本行宜持續研議穩定幣對貨幣供給、支付體系及金融穩定之可能影響，並關注美國、歐盟等主要經濟體之監管立法進展，作為我國未來研擬相關政策之參考。

(三) 持續將 AI 技術導入總體經濟預測與金融監理

本行似可參考 Fed 與 ECB 之 AI 應用實務，逐步將 AI 技術導入核心業務。

在經濟預測方面，可開發類似 Fed 之自然語言處理情緒指標利用 AI 分析新聞輿情與社群媒體資料，作為傳統統計數據發布前之即時互補指標，以提升通膨預測之時效性。

在金融監理層面，可借鏡 ECB 之 ATHENA 平台概念，運用大型語言模型輔助分析金融機構提交之非結構化報告，提升監理人員識別潛在風險(如洗錢防制、詐欺偵測)之效率。

附錄

美國最高法院判決 IEEPA 關稅違法及川普總統之因應措施

一、 美國最高法院判決重點

2026 年 2 月 20 日，美國聯邦最高法院裁定川普總統依據 IEEPA 課徵之對等關稅違法，主要理由如下：

(一) 關稅屬國會課稅權之範疇

判決指出關稅係課徵於進口商品之聯邦稅賦，其顯然係屬國會課稅權之範疇，因此，總統課徵關稅之任何行為，必須先取得國會明確之授權，而非推斷自任何不明確之法律用語。

(二) 美國國會授權課徵關稅之實例說明

查美國國會歷年訂定授權課徵關稅之立法實例，均使用明確文字如關稅(duty)或進口附加費(import surcharge)，並設定關稅稅率上限(如第 122 條之 15%、第 201 條之 50%)及嚴格之程序要件(如經國際貿易委員會調查或舉辦公聽會)，而 IEEPA 不符前開立法實例，因此，川普總統無權依據 IEEPA 課徵關稅。

(三) 重大問題原則之適用

美國最高法院大法官援引重大問題原則(major questions doctrine)，並參採最高法院歷年判例認定，行政部門主張總統享有具重大經濟與政治意義之廣泛權力，須經國會明確具體授權才具效力。因此，本案行政部門主張 IEEPA 授權總統課徵關稅，係基於總統享有重大經濟之廣泛權力，惟 IEEPA 條文僅授權總統可管制進口並不包含關稅，尚不足構成明確授權效力。

二、川普政府後續因應措施

川普政府於 2026 年 2 月 20 日對上開判決採取下列 3 項因應措施：

(一) 廢止 IEEPA 關稅行政命令

川普總統簽署新行政命令，終止所有依 IEEPA 所發布之行政

命令，停止徵收對等關稅。值得注意的是，新行政命令特別聲明僅終止舊行政命令課徵對等關稅措施，其他依法所採取之非關稅措施並不受影響；另舊行政命令宣告之國家緊急狀態，仍繼續有效。

(二) 援引第 122 條課徵全球進口附加費

2026 年 2 月 20 日川普總統發布新行政命令，援引 1974 年貿易法第 122 條(附表)，以美國面臨國際貿易收支不平衡問題為由，對所有進口美國之貨品課徵 15%全球進口附加費，期限為 150 天。

附表. 具明確授權美國總統課徵關稅之法律

法律依據	授權條件	稅率上限	期間限制	程序要求
1930 年關稅法第 338 條	外國對美國設置貿易障礙	50%	無明訂	總統認定
1962 年貿易擴張法第 232 條	國家安全威脅	無明訂	無明訂	商務部調查報告
1974 年貿易法第 122 條	國際貿易收支不平衡問題	15%	150 天	總統認定
1974 年貿易法第 201 條	進口品嚴重損害國內產業	50%	4 年	美國國際貿易委員會調查報告或舉辦公聽會
1974 年貿易法第 301 條	外國不公平貿易行為	無明訂	無明訂	美國貿易代表署調查報告

資料來源：作者整理

(三) 維持小額包裹通關不得免稅之規定

2026 年 2 月 20 日川普總統發布新行政命令，繼續維持對所有國家之小額包裹不得免稅通關之規定，並明定來自國際郵政網路之包裹，課徵 10%附加費稅率。

三、政策意涵與後續影響

(一) 對全球貿易秩序之影響

本次美國最高法院判決結果對全球貿易秩序之影響分析如次：

1.現有貿易協議不確定性增加

IEEPA 關稅已促成美國與主要貿易夥伴簽訂相關貿易協議，包括英國、歐盟、日本、韓國等，判決宣告 IEEPA 關稅違法，可能引發相關協議之有效性爭議及重新談判壓力。白宮已聲明將繼續履行具法律約束力之互惠貿易協議(Agreements on Reciprocal Trade)，惟協議之對方是否仍受約束，尚存有不確定性。

2.關稅稅率結構重組之影響程度有待觀察

由 IEEPA 各國差異化之對等關稅，快速轉換至第 122 條之 15%全球附加費，對個別貿易夥伴之影響程度不一，對原本面臨較高對等關稅之國家(如越南、印度)有利，對原本適用較低關稅之貿易夥伴(如英國、新加坡)，則相對不利。

(二) 對金融市場之可能影響分析

1. 外匯市場

關稅政策之急劇轉變，可能引發美元短期波動，若市場解讀此判決為行政部門貿易工具受限，可能導致美元短暫承壓，若市場認為第 122 條附加費可有效填補政策空缺，則相對影響有限。

2. 美國公債市場

對等關稅退款規模達約為 1,300 億美元，美國財政部需額外發行公債支應，將增加美國公債供給量，另其對美國財政赤字亦有不利影響。綜合前述原因，長天期美國公債殖利率可能出現上升風險。

3. 產業供應鏈與企業因應策略

跨國企業因應關稅政策所布局之供應鏈重組，面臨政策基礎之不確定性，可能延緩或重評相關資本支出決策。

(三) 處理退款問題之~~法律~~可能途徑

美國最高法院判決內容並未提及關稅退款問題，主要係最高法院依慣例僅裁決下級法院上訴之爭議，至於關稅退款屬額外之救濟問題，原告須另行主張，法院無義務一併裁定。至於本案原告可能採取之救濟途徑如下：

1. 向美國國際貿易法院(簡稱 CIT)提出訴訟

依據美國法律規定，CIT 對關稅徵收及退還具專屬管轄權，係進口商尋求退稅之主要法律途徑。標準流程為進口商依法須在進口後 180 天內向海關提出異議，若遭海關拒絕後，才得向 CIT 起訴，要求返還已繳關稅。

此途徑面臨之主要法律障礙包括：(1)部分進口商之 180 天時效或已屆滿，能否主張以最高法院違憲判決作為重新起算時效之依據，尚無先例；(2)個案程序繁瑣，數以千計之進口商各自申請，行政成本極高；(3)部分進口商已將成本轉嫁下游，退款之公平性尚有爭議。

2. 國會立法解決

從法律架構角度而言，由國會專門立法訂定關稅退款機制，最符合法治原則且最具有效性之解決方案；至於可能之立法模式包括設定退款申請之統一時效窗口(如自判決後 18 個月)，明定退款對象以能證明未完全轉嫁成本之進口商為限，並設立退款金額上限，以控制財政赤字，並透過海關及邊境保護局建立集中處理平台，以降低行政成本。惟在當前政治環境下，由共和黨主導之國會可能並無意願主動立法以處理關稅退款問題。

3. 行政部門主動解決 美國海關暨邊境局

美國財政部或 CBP 可透過行政規則主動建立退款機制，無須立法授權，此途徑速度較為快速，且具行政效率；惟退款規模可能高達數百億美元，對財政之影響甚鉅，行政部門主動啟動之可能性不高。

參考資料

1. 中央銀行，(2025)，穩定幣的貨幣屬性、對貨幣信用創造的影響及其相關風險之探討，12 月 18 日理監事會後參考資料。
2. 中央銀行，(2025)，美元穩定幣與新台幣穩定幣相關議題之說明，9 月 18 日理監事會後參考資料。
3. Alliance Bernstein. (2025). Growth company concentration in U.S. equity markets [Market analysis]. Alliance Bernstein.
4. Bank for International Settlements. (2025). Stablecoin issuance and U.S. Treasury yield dynamics: An empirical analysis. BIS.
5. Bank of England, & Financial Conduct Authority. (2024). Artificial intelligence in UK financial services 2024. Bank of England.
6. Board of Governors of the Federal Reserve System. (2025). Federal Reserve AI use cases inventory. Federal Reserve.
7. Brookings Institution. (2025). Stablecoins, U.S. Treasury demand, and dollar liquidity in cross-border payments. Brookings Institution.
8. Cavallo, A. (2025). Tariff pass-through rates to retail prices [Working paper]. Harvard Business School.
9. Citigroup Research. (2025). Stablecoin market value forecast: 2025–2030. Citi GPS.
10. Congressional Budget Office. (2025). Estimated budgetary effects of Public Law 119-21, the One Big Beautiful Bill Act. U.S. Government Publishing Office.
11. Council on Foreign Relations. (2025). Chinese renminbi and the risk of U.S. dollar stablecoins. CFR.
12. Deloitte. (2025). Tariff scenario analysis: Macroeconomic implications for U.S. monetary policy. Deloitte Insights.
13. European Central Bank. (2025). AI applications in ECB supervisory and monetary policy functions [Internal documentation]. ECB.
14. Federal Reserve Bank of Atlanta. (2025). Survey of Business Uncertainty: Trade policy uncertainty index. Federal Reserve Bank of Atlanta.
15. Federal Reserve Bank of Boston. (2025). Small and medium enterprise investment decisions under trade policy uncertainty [Research report]. Federal Reserve Bank of Boston.

16. Federal Reserve Bank of San Francisco. (2025). Tariffs, consumer demand, and inflation dynamics: Short and long-run effects [Economic Letter]. Federal Reserve Bank of San Francisco.
17. Goldman Sachs. (2025). U.S. economic outlook 2026: Underlying inflation, tariff effects, and Fed path. Goldman Sachs Global Investment Research.
18. HSBC Global Research. (2025). U.S. competitive advantage in cryptocurrency and stablecoin markets [Research note]. HSBC.
19. ----------(2026). Global economics quarterly: Resilience and legal risks in 2026. HSBC.
20. Hufbauer, G., & Zhang, Y. (2025). Who is paying for Trump's tariffs? So far, it's US businesses. Peterson Institute for International Economics.
21. International Monetary Fund. (2025). Currency composition of official foreign exchange reserves (COFER), Q3 2025. IMF.
22. J.P. Morgan. (2025, October). Stablecoins and U.S. Treasury demand: A market strategy perspective [Market strategy report]. J.P. Morgan.
23. J.P. Morgan Asset Management. (2025). 2026 year-ahead investment outlook. J.P. Morgan.
24. J.P. Morgan Global Research. (2025). 2026 US economic outlook: Resilience, tariffs, and the path ahead. J.P. Morgan.
25. Liu, Z.Z.(2025).China is worried about dollar-backed stablecoins. Foreign Policy.
26. Office of the Comptroller of the Currency. (2025). Conditional approval of five digital asset companies for federal trust bank charters. OCC.
27. Office of the United States Trade Representative. (2025). Section 301 investigation updates: China, Brazil, and Vietnam. USTR.
28. Peterson Institute for International Economics. (2026). Global economic prospects: Trade policy risks and the US outlook. PIIE.
29. River Front Investment Group. (2025). U.S. demographic dividend and long-term growth outlook [Research report]. River Front Investment Group.
30. Tax Foundation. (2025). One Big Beautiful Bill Act tax policies: Details and analysis. Tax Foundation.
31. Tax Policy Center. (2025). Long-run macroeconomic effects of the One Big Beautiful Bill Act. Tax Policy Center.
32. The Budget Lab at Yale. (2025). Long-term impacts of the One Big Beautiful Bill Act. Yale University.

33. ----------(2025). November 2025 tariff and trade policy impact assessment: GDP, employment, and price effects. Yale University.
34. The Information. (2025). Stargate equity structure: SoftBank, OpenAI, Oracle, and MGX [News report]. The Information.
35. The White House. (2025). AI Action Plan: Accelerating American leadership in artificial intelligence. Executive Office of the President.
36. ----------(2025). One Big Beautiful Bill Act: Tax and spending provisions. Executive Office of the President.
37. ---------- (2025). Ensures a national policy framework for artificial intelligence [Executive Order]. Executive Office of the President.
38. U.S. Census Bureau. (2024). National population estimates by age and sex. U.S. Department of Commerce.
39. U.S. Department of Commerce. (2025). Investment cooperation agreements with Taiwan, Japan, and South Korea. U.S. Department of Commerce.
40. U.S. Department of the Treasury. (2025). Treasury International Capital (TIC) system: Monthly report on cross-border financial flows. U.S. Department of the Treasury.
41. Wells Fargo Investment Institute. (2025). U.S. capital markets scale and global bond market dominance. Wells Fargo.