Я занимаюсь исследованием и разработкой обменов данными между учетными системами **IIKO** и **1С**.

Прежде чем приступить к обсуждению обозначенной темы, хотелось бы сделать небольшое отступление. Автор данной публикации открыт для всевозможной критики и не претендует на безупречность решений, которые будут далее в повествовании.

В цикле публикаций, посвященному обмену данными между **IIKO** и **1С:Бухгалтерия**, рассматриваются альтернативные варианты обмена данными между учетными системами с целью решить вопросы, которые выходят за рамки типового решения.

В прошлой публикации были описаны основные альтернативные варианты взаимодействия с **Айко** из **1С**. Большое спасибо за вопросы, отклик, замечания и комментарии. Практически сразу было высказано пожелание рассмотреть теоретические раскладки хотя бы на одном реальном примере. В данном повествовании постараюсь исправить ситуацию и рассмотреть вариант создания номенклатурной позиции в **Айко** средствами **1С**.

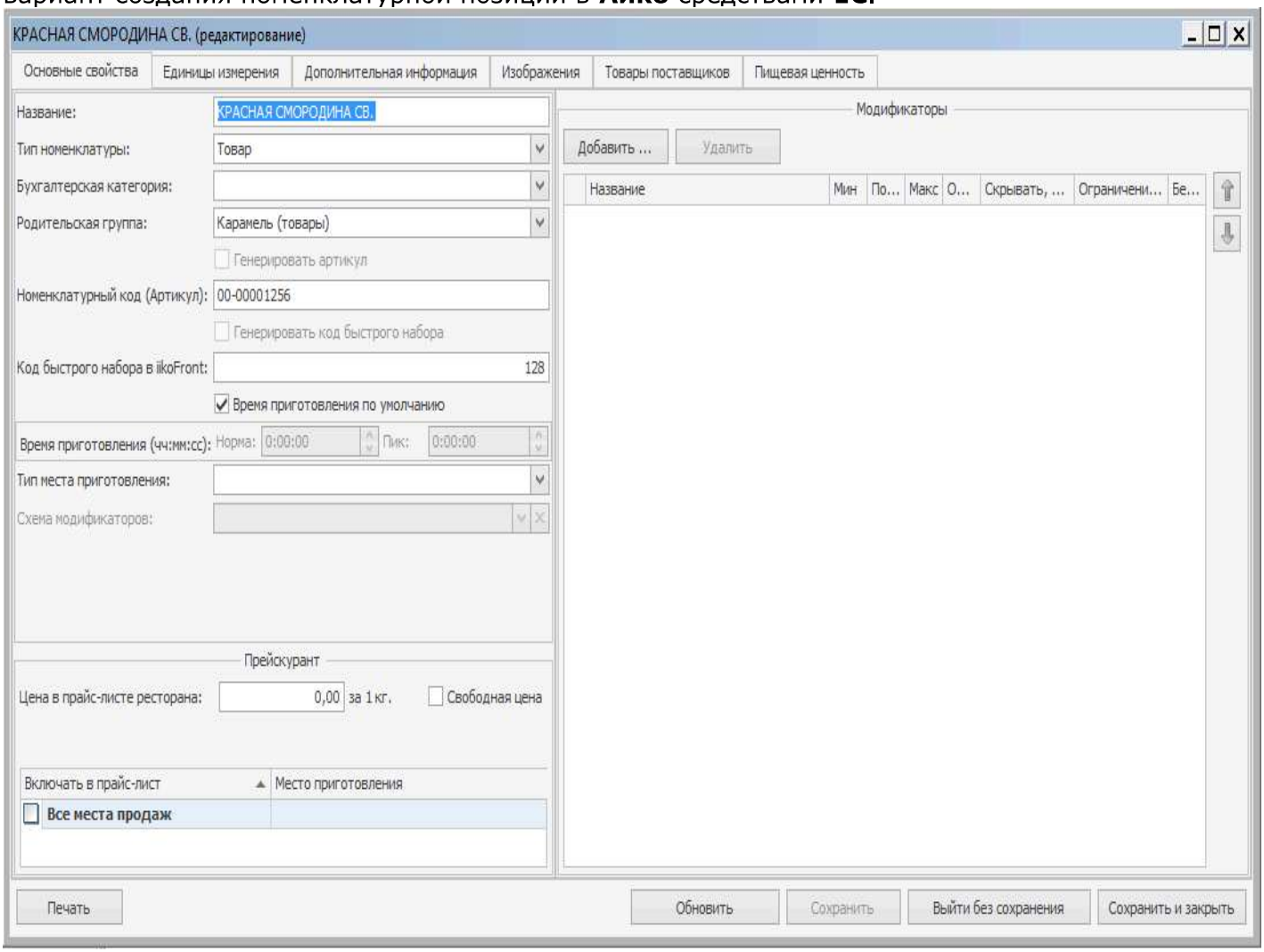

От теории к практике

Прежде чем приступить к реализации, неплохо бы составить если не алгоритм, то хотя бы план выполнения обработки:

- Выбираем позицию из справочника "Номенклатура"
- Жмем на кнопку "**Создать в Айко**"
- Заполняем служебные параметры: адрес и порт сервера, идентификаторы группы и единиц измерения
- Формируем XML для отправки на сервер
- Отправляем данные и обрабатываем ответ от **Айко**

Вряд ли есть смысл останавливаться на первых двух пунктах. А вот в третьем есть некоторые особенности (все их конечно же можно рассмотреть детальней в прикрепляемой обработке).

Нюансы с кодировкой

В процессе реализации очередного проекта пришлось столкнуться с неприятным моментом - система обработки запросов к **Айко** упорно возвращала пустое значение вместо ожидаемого. На поверку оказалось, что все дело в кодировках. По заверению технарей, работающих плотно с системой, подрихтовать кодировку - задача нетривиальная. По этой причине было принято решение не морочить голову системным администраторам с перенастройкой окружения, а попросту скопом грузить все сведения по единицам измерения (дабы их немного) и выбирать непосредственно в **1С**.

Формируем XML

Далее следует пункт формирования XML-файла для отправки на сервер **Айко**. Да простят меня присутствующие - **XDTO** я не одолел. Изучил тематический цикл статей уважаемого Evil Beaver и статьи по обменам с Хабра, пытался набросать простую схему в различных редакторах, делал эксперименты с отдельными фрагментами и думал, думал, думал... все тщетно (буду рад, если все-таки научите делать как положено). Возможно в поставленной задаче использование **XDTO** - никому ненужное усложнение, но хотелось сделать "по красоте". На деле - в обработке большая и страшная портянка из RAW XML с вкраплениями значений переменных **1С** (я предупредил).

Путем многочисленных проб и ошибок удалось получить минимально пригодный для передачи текст XML:

```
1  <?xml version="1.0" encoding="utf-8"?>
2  <args>
3      <entities-version>2183</entities-version>
4      <client-type>BACK</client-type>
5      <enable-warnings>false</enable-warnings>
6      <request-watchdog-check-results>false</request-watchdog-check-results>
7      <product eid="c1eee39f-ff69-42da-91ce-1b1379739189">
8          <mainUnit>7BA81C3A-8DE5-8F9D-FB9F-E39EFCBC57CC</mainUnit>
9          <type>GOODS</type>
10         <num>00-00001256</num>
11         <parent>4D572475-D0FF-4112-90CF-0463B7270199</parent>
12         <name>
13             <customValue>КРАСНАЯ СМОРОДИНА СВ.</customValue>
14         </name>
15         <id>c1eee39f-ff69-42da-91ce-1b1379739189</id>
16     </product>
17     <overrideFastCode>true</overrideFastCode>
18     <overrideCode>false</overrideCode>
19 </args>
```

здесь

- **entities-version** - версия объект, получается каждый раз с сервера запросом
- параметр **eid** тэга **product** - уникальный идентификатор номенклатурной позиции (дублируется в **id**)
- **mainUnit** - УИд единицы измерения
- **type** - тип номенклатуры (перечисление, **GOODS** - товары)
- **num** - артикул номенклатуры в Айко
- **parent** - УИд родителя (папки) создаваемой позиции

Последние два параметра - формировать ли автоматически код быстрого доступа и артикул в Айко соответственно.

Обрабатываем ответ сервера

В прилагаемом решении используется функция **РасшифроватьGZIP(ДвоичныеДанные)** из публикации //infostart.ru/public/844121/ . Конечно работать будет и без сжатия, достаточно в заголовках HTTP-запроса установить соответствующий параметр в **none**. Ответ никак не обрабатывается, однако никто не мешает сделать это для конкретного проекта (здесь и обработка сведений об ошибке и просто возможность получить информацию для уведомления о прохождении процесса).

Как пользоваться

Перед началом необходимо заполнить параметры в процедуре **ИнициализацияНастроек()** Помимо параметров подключения в данной процедуре можно включить флаг ведения лога и указать директорию для записи служебной информации.

Параметр **КодГруппы** это артикул папки номенклатуры в **Айко**, куда будут помещены вновь созданные позиции. Отдельный функционал по обработке ответа от сервера не реализовывался. Результат можно увидеть в **Айко**.

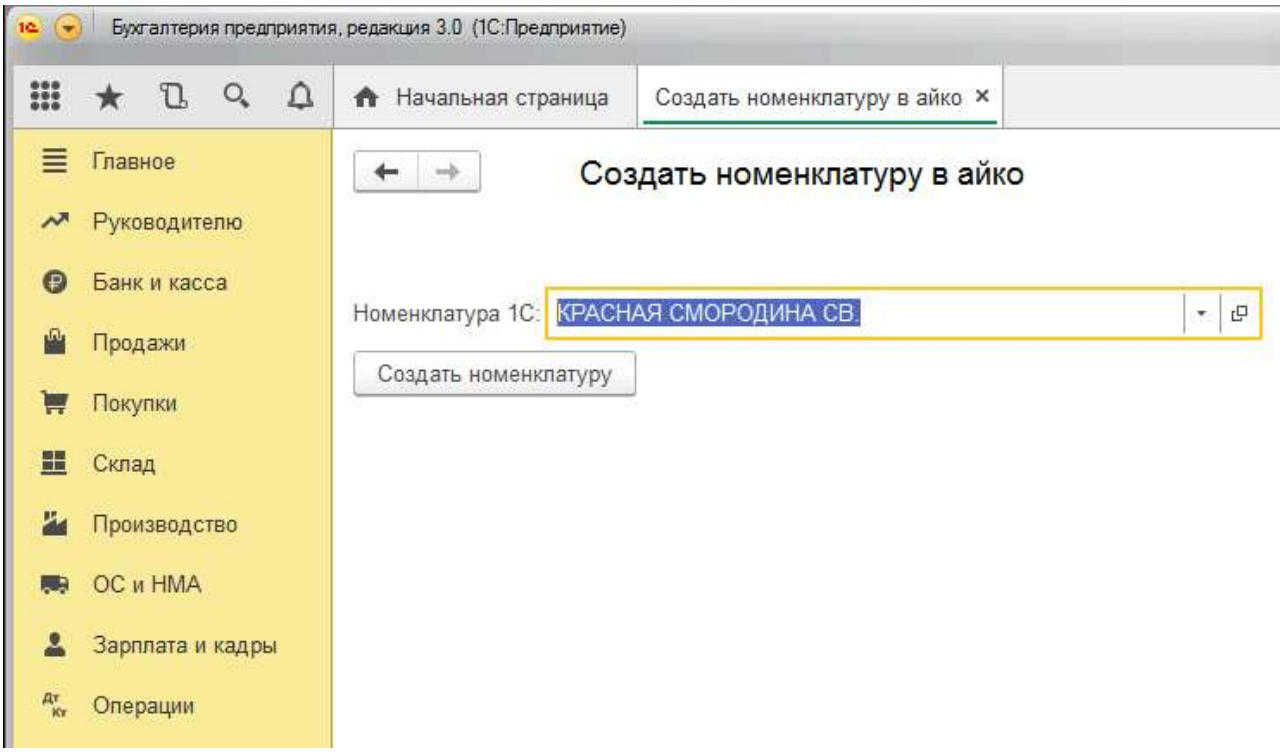

Спасибо за внимание. Буду рад ответить на вопросы. Конструктивная критика приветствуется.

Версия конфигурации и платформы

Разработка велась на следующих версиях

Платформа - 1С:Предприятие 8.3 (8.3.11.2867). По идее подойдет и гораздо старше, начиная с появления методов для работы с HTTP, строковые функции типа **СтрРазделить**. Требования к **РасшифроватьGZIP** имеются на странице публикации.

Конфигурация - Бухгалтерия предприятия, редакция 3.0 (3.0.63.15), особо не роляет, возможности БСП не задействовались.

Айко - работа проверена на версиях, начиная с 4,5 (как **Chain**, так и **RMS**)

UPDATE

[12.09.18] Добавлена публикация "Из 1С в IIKO: Передаем перемещения УТ в приходные накладные", в которой рассматриваются прикладные вопросы, возникающие при реализации.

[27.11.18] Добавлена публикация "izi.cloud: Передаем поступления БП в приходные накладные IIKO без регистрации и смс". В статье рассмотрен вариант реализации создания приходных накладных IIKO из типовой Бухгалтерии предприятия 3.0 с использованием функционала сервиса izi.cloud. (обработка инсайд)