확인필-제2025-자동차상품기획-약관04775C-전사(25.09.30~26.09.29)

업무용(공동물건) 자동차보험

이 약관은 보험소비자의 권익 보호 및 보험상품에 대한 이해 증진을 위해 「금융소비자 보호에 관한 법률」에 의거, 내부통제 절차를 거쳐 작성한 자료입니다.

약관

2025.10.01개정

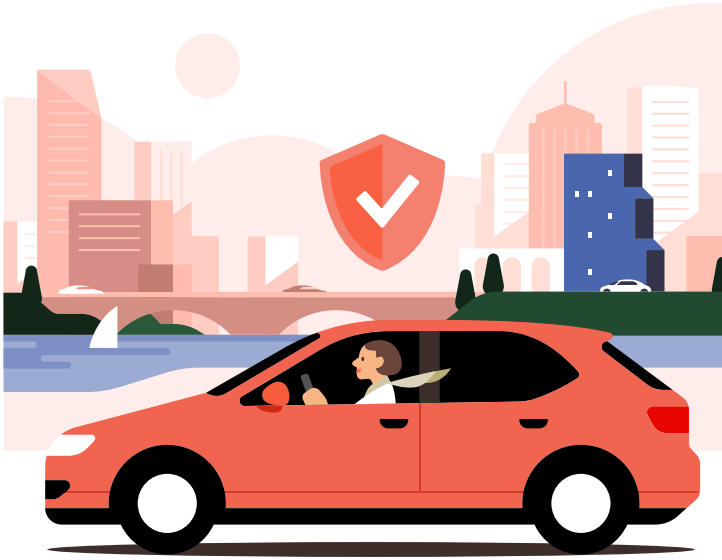

한화손해보험

고객상담센터 **1566-8000**

모집질서확립 및 신고센터안내

보험계약 체결과 관련한 특별이익제공 행위는 보험업법에 의하여 처벌받을 수 있습니다.
보험모집질서 위반행위 신고센터 전화 : 국번없이 1332 / 인터넷 : www.fss.or.kr

한화손해보험 주식회사 www.hwgeneralins.com

제작 : 자동차상품기획파트

신용정보 제공 활용에 대한 고객권리 안내문

금융서비스의 이용

고객의 신용정보는 고객이 동의한 이용목적만으로 사용되며, 보험관련 금융서비스는 제휴회사 등에 대한 정보의 제공 · 활용 동의여부와 관계없이 이용하실 수 있습니다. 다만, 제 3자에 대한 정보의 제공 · 활용 동의하지 않으시는 경우에는 제휴 · 부가서비스, 신상품서비스 등은 제공받지 못할 수도 있습니다. 또한, **한화손해보험**의 고의 또는 과실 등 귀책사유로 인한 개인정보 유출로 고객님에게 발생한 손해에 대해 관계 법령등에 따라 보상 받으실 수 있습니다.

고객 신용정보의 제공 · 활용 중단 신청

고객은 가입신청 시 동의한 본인정보의 제 3자에 대한 제공 또는 당사의 보험 · 금융상품(서비스) 소개 등 영업목적 사용에 대하여 전체 또는 사안별로 제공 · 활용을 중단 시킬 수 있습니다. 다만, 신용정보 인프라를 해하거나, 신용정보 집중기관, 신용정보업자, 업무위탁회사 등에 대한 정보를 제한함으로서 금융회사의 업무효율성을 저해할 우려가 있는 경우의 동의철회는 제한됩니다.

본인정보

본인정보의 활용 제한중단을 원하시는 고객은 아래의 연락처로 신청하여 주시기 바랍니다.

대표전화 1566-8000
홈페이지 http://www.hwgeneralins.com

※ 단, 신규거래고객은 계약체결일로부터 3개월간은 신청할 수 없습니다.

위의 신청과 관련한 불편과 애로가 있으신 경우에는 당사의 개인신용정보 관리보호인 또는 대한손해보험협회 및 금융감독원 정보보호담당자 앞으로 연락하여 주시기 바랍니다.

당사 신용정보 관리보호인	손해보험협회 개인정보보호담당자	금융감독원 개인정보보호담당자
(02) 316-7485 서울시 영등포구 여의대로 56 **한화손해보험** 정보보호팀	(02) 3702-8603 서울시 종로구 종로1길 50, 케이트윈타워 B동 15,16층	(02) 3145-5427 서울시 영등포구 여의대로 38 금융감독원 정보화전략실 정보보안팀

신용정보 제공사실 통보 요구 및 오류정보 정정 요구

고객은 「신용정보의 이용 및 보호에 관한 법률」 및 「신용정보업감독규정」 등에 따라 아래의 권리가 부여되어 있습니다. 동 권리의 세부내용에 대해서는 **한화손해보험** 홈페이지(www.hwgeneralins.com) 또는 금융감독원 홈페이지(www.fss.or.kr)에 게시되어 있으며, 동 권리를 행사하고자 하는 고객은 당사 고객상담센터 및 지점으로 신청하여 주시기 바랍니다.

신용정보 제공사실 통보 요구권(법 제35조)
고객이 본인의 신용정보를 신용정보업자 등에게 제공한 주요정보 내용 등을 통보 요구할 수 있는 권리
신용정보 열람 및 정정요구권(법 제38조)
고객은 신용정보업자 등이 보유하는 본인정보의 열람청구가 가능하며, 본인정보가 사실과 다른 경우 이의 정정 요구 및 정정 처리 결과에 이의가 있는 경우 금감위에 시정 요청 가능

고객은 본인 신용정보를 신용평가회사(한국신용정보, 한국신용평가정보, 서울신용평가정보, 코리아크레딧뷰 등)를 통하여 연간 일정범위 내에서 무료로 확인할 수 있습니다.

- 한국신용정보(주) ☎ 02-2122-4000 / 홈페이지 http://www.nice.co.kr
- 한국신용평가정보(주) ☎ 02-3771-1000 / 홈페이지 http://www.kisinfo.com
- 서울신용평가정보(주) ☎ 02-3445-5000 / 홈페이지 http://www.sci.co.kr
- 코리아크레딧뷰로(주) ☎ 02-708-1000 / 홈페이지 http://www.koreacb.com

고객님 사고 시 이렇게 대처하세요!

01 즉시 차량을 멈추고 부상자를 구호해주세요.
차량을 정차하고 사고내용을 꼼꼼히 확인해주세요
부상자 상태를 확인하고 119에 신고해주세요
(필요시 응급처치를 해주세요)

02 사고정황 증거를 확보해 주세요.
사고현장 촬영 및 목격자를 확보해주세요. (연락처, 명함 등)
사고차량 위치를 도로상에 표시해주세요. (스프레이 등)
블랙박스를 장착하셨다면, 영상을 확보해 주세요.

03 교통질서를 회복해주세요.
2차사고 예방, 원활한 교통 흐름을 위해
안전한 곳으로 차량을 이동해 주세요.

04 보험회사 및 경찰서에 신고해 주세요.

한화손해보험 고객상담센터 1566-8000
보험가입자의 성명, 차량번호, 운전자의 성명
사고일자, 장소, 사고내용 및 입원병원 등을 알려주세요.

상담 및 분쟁/범죄 신고센터 안내

상담안내 및 보험분쟁조정

보험에 관한 상담 및 분쟁이 있을 때에는 먼저 **한화손해보험** 고객상담센터로 연락하시고,
처리결과에 이의가 있으시면 금융감독원에 민원 또는 분쟁조정을 신청하실 수 있습니다.

한화손해보험 고객상담센터 1566-8000
서울시 영등포구 여의대로 56(여의도동) **한화손해보험**

금융감독원 1332
서울시 영등포구 여의대로 38 금융감독원

보험모집질서 위반행위 신고센터

보험계약과 관련한 보험모집질서 문란행위는 보험업법에 의해 처벌받을 수 있습니다.

한화손해보험	금융감독원
www.hwgeneralins.com Phone 02–316–0592 Fax 02–316-0593	www.fss.or.kr Phone 1332

금융감독원 보험사기방지센터

금융감독원
www.insucop.fss.or.kr Phone 1332 / 02–3145-5114

업무용자동차보험 약관

법정승차정원 10인승 이하의 개인소유 자가용 승용차를 제외한 모든 비사업용 자동차 및 인가된 자동차학원 또는 학원 대표자 소유의 자동차로서 운전교습, 도로주행 교육 및 시험용에 사용되는 자동차. 다만, 이륜자동차는 제외됩니다.

업무용 자동차보험 보통약관 목차

제1편 용어의 정의 및 업무용 자동차보험의 구성 ····· 4
제1조(용어의 정의) ····· 4
제2조(업무용자동차보험의 구성) ····· 6

제2편 업무용자동차보험에서 보상하는 내용 ····· 7
제1장 배상책임 ····· 7
제1절 대인배상 I ····· 7
제3조(보상하는 손해) ····· 7
제4조(피보험자) ····· 7
제5조(보상하지 않는 손해) ····· 7
제2절 대인배상 II와 대물배상 ····· 7
제6조(보상하는 손해) ····· 7
제7조(피보험자) ····· 7
제8조(보상하지 않는 손해) ····· 7
제3절 배상책임에서 공통으로 적용할 사항 ····· 8
제9조(피보험자 개별적용) ····· 8
제10조(지급보험금의 계산) ····· 8
제11조(음주운전, 무면허운전, 마약·약물운전 또는 사고발생 시의 조치의무 위반 관련 사고부담금) ····· 9
제2장 배상책임 이외의 보장종목 ····· 9
제1절 자기신체사고 ····· 9
제12조(보상하는 손해) ····· 9
제13조(피보험자) ····· 10
제14조(보상하지 않는 손해) ····· 10
제15조(보험금의 종류와 한도) ····· 10
제16조(지급보험금의 계산). ····· 10
제2절 무보험자동차에 의한 상해 ····· 11
제17조(보상하는 손해) ····· 11
제18조(피보험자) ····· 11
제19조(보상하지 않는 손해) ····· 11
제20조(지급보험금의 계산) ····· 12
제3절 자기차량손해 ····· 12
제21조(보상하는 손해) ····· 12
제22조(피보험자) ····· 13
제23조(보상하지 않는 손해) ····· 13
제24조(지급보험금의 계산) ····· 13

제3편 보험금 또는 손해배상의 청구 ····· 15
제1장 피보험자의 보험금 청구 ····· 15
제25조(보험금을 청구할 수 있는 경우) ····· 15
제26조(청구 절차 및 유의 사항) ····· 15
제27조(제출 서류) ····· 15
제28조(가지급금의 지급) ····· 16
제2장 손해배상청구권자의 직접청구 ····· 16
제29조(손해배상을 청구할 수 있는 경우) ····· 16

제30조(청구 절차 및 유의 사항) ····· 16
제31조(제출 서류) ····· 17
제32조(가지급금의 지급) ····· 17
제3장 보험금의 분담 등 ····· 18
제33조(보험금의 분담) ····· 18
제34조(보험회사의 대위) ····· 18
제35조(보험회사의 불성실행위로 인한 손해배상책임) ····· 19
제36조(합의 등의 협조 · 대행) ····· 19
제37조(공탁금의 대출) ····· 19

제4편 일반사항 ····· 19
제1장 보험계약의 성립 ····· 19
제38조(보험계약의 성립) ····· 19
제39조(약관 교부 및 설명의무 등) ····· 19
제40조(설명서 교부 및 보험안내자료 등의 효력) ····· 20
제41조(청약의 철회) ····· 20
제42조(보험기간) ····· 21
제43조(사고발생지역) ····· 21
제2장 보험계약자 등의 의무 ····· 21
제44조(계약 전 알릴 의무) ····· 21
제45조(계약 후 알릴 의무) ····· 22
제46조(사고발생 시 의무) ····· 22
제3장 보험계약의 변동 및 보험료의 환급 ····· 22
제47조(보험계약 내용의 변경) ····· 22
제48조(피보험자동차의 양도) ····· 23
제49조(피보험자동차의 교체) ····· 23
제50조(보험계약의 취소) ····· 24
제51조(보험계약의 효력 상실) ····· 24
제52조(보험계약자의 보험계약 해지 · 해제) ····· 24
제52조의2(위법계약의 해지) ····· 24
제53조(보험회사의 보험계약 해지) ····· 25
제54조(보험료의 환급 등) ····· 26
제4장 그 밖의 사항 ····· 26
제55조(약관의 해석) ····· 26
제56조(보험회사의 개인정보이용 및 보험계약 정보의 제공) ····· 26
제57조(피보험자동차 등에 대한 조사) ····· 27
제58조(예금보험기금에 의한 보험금 등의 지급보장) ····· 27
제59조(보험사기행위 금지) ····· 27
제60조(분쟁의 조정) ····· 27
제61조(관할법원) ····· 27
제62조(준용규정) ····· 27

제1편 용어의 정의 및 업무용 자동차보험의 구성

제1조(용어의 정의) 이 약관에서 사용하는 용어의 뜻은 다음과 같습니다.

1. 가지급금 : 자동차사고로 인하여 소요되는 비용을 충당하기 위하여, 보험회사가 피보험자에 대한 보상책임이나 피해자에 대한 손해배상책임을 확정하기 전에 그 비용의 일부를 피보험자 또는 피해자에게 미리 지급하는 것을 말합니다.
2. 단기요율 : 보험기간이 1년 미만인 보험계약에 적용되는 보험요율을 말합니다.
3. 마약 또는 약물 등 :「도로교통법」 제45조에서 정한 '마약, 대마, 향정신성의약품 그 밖에 행정안전부령이 정하는 것'을 말합니다.
4. 무면허운전(조종) :「도로교통법」 또는「건설기계관리법」의 운전(조종)면허에 관한 규정에 위반되는 무면허 또는 무자격운전(조종)을 말하며, 운전(조종)면허의 효력이 정지된 상황이거나 운전(조종)이 금지된 상황에서 운전(조종)하는 것을 포함합니다.
5. 무보험자동차 : 피보험자동차가 아니면서 피보험자를 죽게 하거나 다치게 한 자동차로서 다음 중 어느 하나에 해당하는 것을 말합니다. 이 경우 자동차라 함은「자동차관리법」에 의한 자동차,「건설기계관리법」에 의한 건설기계,「군수품관리법」에 의한 차량,「도로교통법」에 의한 원동기장치자전거 및 개인형이동장치,「농업기계화촉진법」에 의한 농업기계를 말하며, 피보험자가 소유한 자동차를 제외합니다.
   가. 자동차보험「대인배상II」나 공제계약이 없는 자동차
   나. 자동차보험「대인배상II」나 공제계약에서 보상하지 않는 경우에 해당하는 자동차
   다. 이 약관에서 보상될 수 있는 금액보다 보상한도가 낮은 자동차보험의「대인배상II」나 공제계약이 적용되는 자동차. 다만, 피보험자를 죽게 하거나 다치게 한 자동차가 2대 이상이고 각각의 자동차에 적용되는 자동차보험의「대인배상II」 또는 공제계약에서 보상되는 금액의 합계액이 이 약관에서 보상될 수 있는 금액보다 낮은 경우에 한하는 그 각각의 자동차
   라. 피보험자를 죽게 하거나 다치게 한 자동차가 명확히 밝혀지지 않은 경우 그 자동차 (「도로교통법」에 의한 개인형이동장치는 제외)
6. 부분품, 부속품, 부속기계장치
   가. 부분품 : 엔진, 변속기(트랜스미션) 등 자동차가 공장에서 출고될 때 원형 그대로 부착되어 자동차의 조성부분이 되는 재료를 말합니다.
   나. 부속품 : 자동차에 **정착**(*1) 또는 **장비**(*2)되어 있는 물품을 말하며, 자동차 실내에서만 사용하는 것을 목적으로 해서 자동차에 고정되어 있는 내비게이션이나 **고속도로통행료단말기**(*3)를 포함합니다. 다만 다음의 물품을 제외합니다.
      (1) 연료, 보디커버, 세차용품
      (2) 법령에 의해 자동차에 **정착**(*1)하거나 **장비**(*2)하는 것이 금지되어 있는 물건
      (3) 통상 장식품으로 보는 물건
      (4) 부속기계장치
   다. 부속기계장치 : 의료방역차, 검사측정차, 전원차, 방송중계차 등 자동차등록증상 그 용도가 특정한 자동차에 정착되거나 장비되어 있는 정밀기계장치를 말합니다.

   (*1) **정착** : 볼트, 너트 등으로 고정되어 있어서 공구 등을 사용하지 않으면 쉽게 분리할 수 없는 상태
   (*2) **장비** : 자동차의 기능을 충분히 발휘하기 위해 갖추어 두고 있는 상태 또는 법령에 따라 자동차에 갖추어 두고 있는 상태
   (*3) **고속도로통행료단말기** : 고속도로 통행료 등의 지급을 위해 고속도로 요금소와 통행료 등에 관한 정보를 주고받는 송수신장치(예 : 하이패스 단말기)

7. 운전(조종):「도로교통법」상 도로(도로교통법 제44조(술에 취한 상태에서의 운전금지) · 제45조(과로한 때 등의 운전 금지) · 제54조(사고발생 시의 조치) 제1항 · 제148조(벌칙) 및 제148조의2(벌칙)의 경우에는 도로 외의 곳을 포함)에서 자동차 또는 건설기계를 그 본래의 사용방법에 따라 사용하는 것을 말합니다.
8. 운행 : 사람 또는 물건의 운송 여부와 관계없이 자동차를 그 용법에 따라 사용하거나 관리하는 것을 말합니다(「자동차손해배상보장법」 제2조 제2호)
9. 음주운전(조종) :「도로교통법」에 정한 술에 취한 상태에서 운전(조종)하거나 음주측정에

불응하는 행위를 말합니다.

10. 의무보험 : 「자동차손해배상보장법」 제5조에 따라 자동차보유자가 의무적으로 가입하는 보험을 말합니다.
11. 자동차보유자 : 자동차의 소유자나 자동차를 사용할 권리가 있는 자로서 자기를 위하여 자동차를 운행하는 자를 말합니다(「자동차손해배상보장법」 제2조 제3호)
12. 자동차 취급업자 : 자동차정비업, 대리운전업, 주차장업, 급유업, 세차업, 자동차판매업, 자동차탁송업 등 자동차를 취급하는 것을 업으로 하는 자(이들의 피용자 및 이들이 법인인 경우에는 그 이사와 감사를 포함)를 말합니다.
13. 피보험자 : 보험회사에 보상을 청구할 수 있는 자로서 다음 중 어느 하나에 해당하는 자를 말하며, 구체적인 피보험자의 범위는 각각의 보장종목에서 정하는 바에 따릅니다.
    가. 기명피보험자 : 피보험자동차를 소유 · 사용 · 관리하는 자 중에서 보험계약자가 지정하여 보험증권의 기명피보험자란에 기재되어 있는 피보험자를 말합니다.
    나. 친족피보험자 : 기명피보험자와 같이 살거나 살림을 같이 하는 친족으로서 피보험자동차를 사용하거나 관리하고 있는 자를 말합니다.
    다. 승낙피보험자 : 기명피보험자의 승낙을 얻어 피보험자동차를 사용하거나 관리하고 있는 자를 말합니다.
    라. 사용피보험자 : 기명피보험자의 사용자 또는 계약에 따라 기명피보험자의 사용자에 준하는 지위를 얻은 자. 다만, 기명피보험자가 피보험자동차를 사용자의 업무에 사용하고 있는 때에 한합니다.
    마. 운전피보험자 : 다른 피보험자(기명피보험자, 친족피보험자, 승낙피보험자, 사용피보험자를 말함)를 위하여 피보험자동차를 운전 중인 자(운전보조자를 포함)를 말합니다.
14. 피보험자동차 : 보험증권에 기재된 자동차를 말합니다.
15. 피보험자의 부모, 배우자, 자녀
    가. 피보험자의 부모 : 피보험자의 부모, 양부모를 말합니다.
    나. 피보험자의 배우자 : 법률상의 배우자 또는 사실혼관계에 있는 배우자를 말합니다.
    다. 피보험자의 자녀 : 법률상의 혼인관계에서 출생한 자녀, 사실혼관계에서 출생한 자녀, 양자 또는 양녀를 말합니다.
16. 휴대품, 인명보호장구 및 소지품
    가. 휴대품 : 통상적으로 몸에 지니고 있는 물품으로 현금, 유가증권, 만년필, 소모품, 손목시계, 귀금속, 장신구, 그 밖에 이와 유사한 물품을 말합니다.
    나. 인명보호장구 : 외부충격으로부터 탑승자의 신체를 보호하는 특수기능이 포함된 것으로 「도로교통법 시행규칙」 제32조에서 정하는 승차용 안전모 또는 **전용의류**(*1)를 말합니다.
    다. 소지품 : 휴대품을 제외한 물품으로 **정착**(*2)되어 있지 않고 **휴대할 수 있는 물품을 말합니다.**(*3)

    (*1) 예 : 바이크 전용 슈트, 에어백 등(라이더자켓 · 팬츠 · 부츠 등 이와 유사한 일반의류는 제외)
    (*2) **정착** : 볼트, 너트 등으로 고정되어 있어서 공구 등을 사용하지 않으면 쉽게 분리할 수 없는 상태
    (*3) 예 : 휴대전화기, 노트북, 캠코더, 카메라, 음성재생기(CD 플레이어, MP3 플레이어, 카세트테이프 플레이어 등), 녹음기, 전자수첩, 전자사전, 휴대용라디오, 핸드백, 서류가방, 골프채 등

17. 사고발생 시의 조치의무 위반 : 「도로교통법」에서 정한 사고발생 시의 조치를 하지 않은 경우를 말합니다. 다만, 주 · 정차된 차만 손괴한 것이 분명한 경우에 피해자에게 인적사항을 제공하지 아니한 경우는 제외합니다.
18. 보험가액
    가. 보험계약을 체결하는 경우 보험계약 체결 당시 보험개발원이 정한 최근의 자동차보험 차량기준가액표(적용요령 포함)에 정한 가액을 말합니다.
    나. 보험계약 체결 후 사고가 발생한 경우 보험사고 발생 당시 보험개발원이 정한 최근의 자동차보험 차량기준가액표(적용요령 포함)에 정한 가액을 말합니다.
19. 마약 · 약물운전 : 마약 또는 약물 등의 영향으로 인하여 정상적인 운전을 하지 못할 우려가 있는 상태에서 운전하는 행위를 말합니다.

20. 새 부분품 :「자동차관리법」 제58조 제5항 제2호에 따른 신부품(자동차제작사가 주문하여 생산한 부품이나 품질인증부품을 포함한 대체부품 중 사용되지 아니한 부품)을 말합니다.

제2조(업무용자동차보험의 구성) ① 보험회사가 판매하는 업무용자동차보험은「대인배상Ⅰ」,「대인배상Ⅱ」,「대물배상」,「자기신체사고」,「무보험자동차에 의한 상해」,「자기차량손해」의 6가지 보장종목과 특별약관으로 구성되어 있습니다.

② 보험계약자는 다음과 같은 방법에 의해 자동차보험에 가입합니다.

1. 의무보험 :「자동차손해배상보장법」 제5조에 의해 보험에 가입할 의무가 있는 자동차보유자는「대인배상Ⅰ」과「대물배상」(「자동차손해배상보장법」에서 정한 보상한도에 한함)을 반드시 가입하여야 합니다.
2. 임의보험 : 의무보험에 가입하는 보험계약자는 의무보험에 해당하지 않는 보장종목을 선택하여 가입할 수 있습니다.

③ 각 보장종목별 보상 내용은 다음과 같으며 상세한 내용은 제2편 업무용자동차보험에서 보상하는 내용에 규정되어 있습니다.

1. 배상책임: 자동차사고로 인하여 피보험자가 손해배상책임을 짐으로써 입은 손해를 보상

보장종목	보상하는 내용
가.「대인배상Ⅰ」	자동차사고로 다른 사람을 죽게 하거나 다치게 한 경우에「자동차손해배상보장법」에서 정한 한도에서 보상
나.「대인배상Ⅱ」	자동차사고로 다른 사람을 죽게 하거나 다치게 한 경우, 그 손해가「대인배상Ⅰ」에서 지급하는 금액을 초과하는 경우에 그 초과손해를 보상
다.「대물배상」	자동차사고로 다른 사람의 재물을 없애거나 훼손한 경우에 보상

2. 배상책임 이외의 보장종목: 자동차사고로 인하여 피보험자가 입은 손해를 보상

보장종목	보상하는 내용
가.「자기신체사고」	피보험자가 죽거나 다친 경우에 보상
나.「무보험자동차에 의한 상해」	무보험자동차에 의해 피보험자가 죽거나 다친 경우에 보상
다.「자기차량손해」	피보험자동차에 생긴 손해를 보상

④ 자동차보험료는 보험회사가 금융감독원에 신고한 후 사용하는 '자동차보험공동물건 요율서'에서 정한 방법에 의하여 계산합니다.

〈예 시〉

납입할 보험료 = 기본보험료 × 특약 요율 × 가입자특성요율 (보험가입경력요율 ± 교통법규위반경력요율)

× 특별 요율 × 우량할인 · 불량할증요율 × 사고건수별 특성요율

구분	내 용
기본보험료	차량의 종류, 배기량, 용도, 보험가입금액, 성별, 연령 등에 따라 미리 정해 놓은 기본적인 보험료
특약요율	운전자의 연령범위를 제한하는 특약, 가족으로 운전자를 한정하는 특약 등 가입시에 적용하는 요율
가입자특성요율	보험가입기간이나 법규위반경력에 따라 적용하는 요율
특별요율	자동차의 구조나 운행실태가 같은 종류의 차량과 다른 경우 적용하는 요율
우량할인, 불량할증요율	사고발생 실적에 따라 적용하는 요율
사고건수별 특성요율	직전 3년간 사고유무 및 사고건수에 따라 적용하는 요율

제2편 업무용자동차보험에서 보상하는 내용

제1장 배상책임

제1절 대인배상 I

제3조(보상하는 손해) 「대인배상 I」에서 보험회사는 피보험자가 피보험자동차의 운행으로 인하여 다른 사람을 죽거나 다치게 하여 「자동차손해배상보장법」 제3조에 의한 손해배상책임을 짐으로써 입은 손해를 보상합니다. 또한, 피보험자동차가 건설기계 등 동법 제2조의 '자동차'에 해당하지 않는 경우에도 위의 손해를 보상합니다.

제4조(피보험자) 「대인배상 I」에서 피보험자라 함은 다음 중 어느 하나에 해당하는 자를 말하며, 다음에서 정하는 자 외에도 「자동차손해배상보장법」상 자동차보유자에 해당하는 자가 있는 경우에는 그 자를 「대인배상 I」의 피보험자로 봅니다.

1. 기명피보험자
2. 친족피보험자
3. 승낙피보험자
4. 사용피보험자
5. 운전피보험자

제5조(보상하지 않는 손해) 보험계약자 또는 피보험자의 고의로 인한 손해는 「대인배상 I」에서 보상하지 않습니다. 다만, 「자동차손해배상보장법」 제10조의 규정에 따라 피해자가 보험회사에 직접청구를 한 경우, 보험회사는 자동차손해배상보장법령에서 정한 금액을 한도로 피해자에게 손해배상금을 지급한 다음 지급한 날부터 3년 이내에 고의로 사고를 일으킨 보험계약자나 피보험자에게 그 금액의 지급을 청구합니다.

제2절 대인배상 II와 대물배상

제6조(보상하는 손해) ① 「대인배상 II」에서 보험회사는 피보험자가 피보험자동차를 소유·사용·관리하는 동안에 생긴 피보험자동차의 사고로 인하여 다른 사람을 죽게 하거나 다치게 하여 법률상 손해배상책임을 짐으로써 입은 손해(「대인배상 I」에서 보상하는 손해를 초과하는 손해에 한함)를 보상합니다.

② 「대물배상」에서 보험회사는 피보험자가 피보험자동차를 소유·사용·관리하는 동안에 생긴 피보험자동차의 사고로 인하여 다른 사람의 재물을 없애거나 훼손하여 법률상 손해배상책임을 짐으로써 입은 손해를 보상합니다.

제7조(피보험자) 「대인배상 II」와 「대물배상」에서 피보험자라 함은 다음 중 어느 하나에 해당하는 자를 말합니다.

1. 기명피보험자
2. 친족피보험자
3. 승낙피보험자. 다만, 자동차 취급업자가 업무상 위탁받은 피보험자동차를 사용하거나 관리하는 경우에는 피보험자로 보지 않습니다.
4. 사용피보험자
5. 운전피보험자. 다만, 자동차 취급업자가 업무상 위탁받은 피보험자동차를 사용하거나 관리하는 경우에는 피보험자로 보지 않습니다.

제8조(보상하지 않는 손해) ① 다음 중 어느 하나에 해당하는 손해는 「대인배상 II」와 「대물배상」에서 보상하지 않습니다.

1. 보험계약자 또는 기명피보험자의 고의로 인한 손해
2. 기명피보험자 이외의 피보험자의 고의로 인한 손해
3. 전쟁, 혁명, 내란, 사변, 폭동, 소요 또는 이와 유사한 사태로 인한 손해
4. 지진, 분화, 태풍, 홍수, 해일 등 천재지변으로 인한 손해

5. 핵연료물질의 직접 또는 간접적인 영향으로 인한 손해
6. 피보험자동차가 승용차 또는 승합차(버스)인 경우에 영리를 목적으로 요금이나 대가를 받고 피보험자동차를 반복적으로 사용하거나 빌려 준 때에 생긴 손해
7. 피보험자가 제3자와 손해배상에 관한 계약을 맺고 있을 때 그 계약으로 인하여 늘어난 손해
8. 피보험자동차를 시험용, 경기용 또는 경기를 위해 연습용으로 사용하던 중 생긴 손해. 다만, 운전면허시험을 위한 도로주행시험용으로 사용하던 중 생긴 손해는 보상합니다.

② 다음 중 어느 하나에 해당하는 사람이 죽거나 다친 경우에는 「대인배상II」에서 보상하지 않습니다.

1. 피보험자 또는 그 부모, 배우자 및 자녀. 만약, 기명피보험자가 법인인 경우에는 이사와 감사 또는 그 부모, 배우자, 자녀.
2. 배상책임이 있는 피보험자의 피용자로서 「산업재해보상보험법」에 의한 재해보상을 받을 수 있는 사람. 다만, 그 사람이 입은 손해가 같은 법에 의한 보상범위를 넘어서는 경우 그 초과손해를 보상합니다.
3. 피보험자동차가 피보험자의 사용자의 업무에 사용되는 경우 그 사용자의 업무에 종사중인 다른 피용자로서, 「산업재해보상보험법」에 의한 재해보상을 받을 수 있는 사람. 다만, 그 사람이 입은 손해가 같은 법에 의한 보상범위를 넘는 경우 그 초과손해를 보상합니다.

③ 다음 중 어느 하나에 해당하는 손해는 「대물배상」에서 보상하지 않습니다.

1. 피보험자 또는 그 부모, 배우자나 자녀가 소유 · 사용 · 관리하는 재물에 생긴 손해(피보험자가 법인인 경우에는 이사와 감사 또는 그 부모, 배우자 및 자녀가 소유, 사용 관리하는 재물을 포함)
2. 피보험자가 사용자의 업무에 종사하고 있을 때 피보험자의 사용자가 소유 · 사용 · 관리하는 재물에 생긴 손해
3. 피보험자동차에 싣고 있거나 운송중인 물품에 생긴 손해
4. 다른 사람의 서화, 골동품, 조각물, 그 밖에 미술품과 탑승자와 통행인의 의류나 휴대품에 생긴 손해. 그러나 탑승자의 신체를 보호할 인명보호장구에 한하여 피해자 1인당 200만원의 한도에서 실제 손해를 보상합니다.
5. 탑승자와 통행인의 분실 또는 도난으로 인한 소지품에 생긴 손해. 그러나 훼손된 소지품에 한하여 피해자 1인당 200만원의 한도에서 실제 손해를 보상합니다.
6. 피보험자가 피보험자동차를 공사수행을 위하여 사용 또는 관리하던 중 지하케이블, 도관, 기타 지하시설물을 파손한 경우 또는 지반의 침하로 생긴 손해 및 건물구조물의 붕괴, 도괴로 인한 손해

④ 제1항 제2호와 관련해서 보험회사가 제9조(피보험자 개별적용) 제1항에 따라 피해자에게 손해배상을 하는 경우, 보험회사는 손해배상액을 지급한 날부터 3년 이내에 고의로 사고를 일으킨 피보험자에게 그 금액의 지급을 청구합니다.

제3절 배상책임에서 공통으로 적용할 사항

제9조(피보험자 개별적용) ① 이 장의 규정은 각각의 피보험자마다 개별적으로 적용합니다. 다만 제8조(보상하지 않는 손해) 제1항 제1호, 제6호, 제8호, 제3항 제6호를 제외합니다.

② 제1항에 따라 제10조(지급보험금의 계산)에 정하는 보험금의 한도가 증액되지는 않습니다.

제10조(지급보험금의 계산) ① 「대인배상 I」, 「대인배상II」, 「대물배상」에서 보험회사는 이 약관의 '보험금지급기준에 의해 산출한 금액'과 '비용'을 합한 금액에서 '공제액'을 공제한 후 보험금으로 지급하되 다음의 금액을 한도로 합니다.

1. 「대인배상 I」 : 자동차손해배상보장법령에서 정한 기준에 따라 산출한 금액
2. 「대인배상II」, 「대물배상」 : 보험증권에 기재된 보험가입금액

지급 보험금	=	'보험금지급기준에 의해 산출한 금액' 또는 '**법원의 확정판결 등**(*1)에 따라 피보험자가 배상하여야 할 금액'	+	비용	−	공제액

② 소송(민사조정, 중재를 포함)이 제기되었을 경우에는 대한민국 **법원의 확정판결 등**(*1)에 따라 피보험자가 손해배상청구권자에게 배상하여야 할 금액(지연배상금을 포함)을 제1항의 '보험금지급기준에 의해 산출한 금액'으로 봅니다.

③ 제1항의 '비용'은 다음 중 어느 하나에 해당하는 금액을 말합니다. 이 비용은 보험가입금액과 관계없이 보상하여 드립니다.

1. 손해의 방지와 경감을 위하여 지출한 비용(긴급조치비용을 포함)
2. 다른 사람으로부터 손해배상을 받을 수 있는 권리의 보전과 행사를 위하여 지출한 필요 비용 또는 유익한 비용
3. 그 밖에 보험회사의 동의를 얻어 지출한 비용

④ 제1항의 '공제액'은 다음의 금액을 말합니다.

1. 「대인배상Ⅱ」 : 「대인배상Ⅰ」에서 지급되는 금액 또는 피보험자동차가 「대인배상Ⅰ」에 가입되지 않은 경우에는 「대인배상Ⅰ」에서 지급될 수 있는 금액
2. 「대물배상」 : 사고차량을 고칠 때에 엔진, 변속기(트랜스미션), 모터, 구동용배터리 등 부분품을 교체한 경우 교체된 기존 부분품의 감가상각에 해당하는 금액

(*1) '**법원의 확정판결 등**'이라 함은 법원의 확정판결 또는 법원의 확정판결과 동일한 효력을 갖는 조정결정, 중재판정 등을 말합니다.

제11조(음주운전, 무면허운전, 마약·약물운전 또는 사고발생 시의 조치의무 위반 관련 사고부담금) ① 피보험자 본인이 음주운전이나 무면허운전 또는 마약·약물운전을 하는 동안에 생긴 사고 또는 사고발생 시의 조치의무를 위반한 경우 또는 기명피보험자의 명시적·묵시적 승인 하에서 피보험자동차의 운전자가 음주운전이나 무면허운전 또는 마약·약물운전을 하는 동안에 생긴 사고 또는 사고발생 시의 조치의무를 위반한 경우로 인하여 보험회사가 「대인배상Ⅰ」, 「대인배상Ⅱ」 또는 「대물배상」에서 보험금을 지급하는 경우, 피보험자는 다음에서 정하는 사고부담금을 보험회사에 납입하여야 합니다.

1. 「대인배상 Ⅰ」 : 「대인배상Ⅰ」 한도 내 지급보험금
2. 「대인배상 Ⅱ」 : 1사고당 1억원
3. 「대물배상」
   가. 「자동차손해배상보장법」 제5조 제2항의 규정에 따라 자동차보유자가 의무적으로 가입하여야 하는 「대물배상」 보험가입금액 이하 손해 : 지급보험금
   나. 「자동차손해배상보장법」 제5조 제2항의 규정에 따라 자동차보유자가 의무적으로 가입하여야 하는 「대물배상」 보험가입금액 초과 손해 : 1사고당 5,000만원

② 피보험자는 지체 없이 음주운전, 무면허운전, 마약·약물운전 또는 사고발생 시의 조치의무위반 사고부담금을 보험회사에 납입하여야 합니다. 다만, 피보험자가 경제적인 사유 등으로 이 사고부담금을 미납하였을 때 보험회사는 피해자에게 이 사고부담금을 포함하여 손해배상금을 우선 지급하고 피보험자에게 이 사고부담금의 지급을 청구할 수 있습니다.

제2장 배상책임 이외의 보장종목

제1절 자기신체사고

제12조(보상하는 손해) 「자기신체사고」에서 보험회사는 피보험자가 피보험자동차를 소유·사용·관리하는 동안에 생긴 다음 중 어느 하나의 사고로 인하여 죽거나 **상해**(*1)를 입은 때 그로 인한 손해를 보상하여 드립니다.

1. 피보험자동차의 운행으로 인한 사고
2. 피보험자동차의 운행중 발생한 다음의 사고. 다만 피보험자가 피보험자동차에 탑승중

일 때에 한합니다.
가. 날아오거나 떨어지는 물체와 충돌
나. 화재 또는 폭발
다. 피보험자동차의 낙하

(*1) 피보험자의 신체에 이상이 있는 점을 뒷받침할 수 있는 의학적 소견이 있는 경우에 한합니다.

제13조(피보험자) 「자기신체사고」에서 피보험자는 보험회사에 보상을 청구할 수 있는 사람으로 그 범위는 다음과 같습니다.

1. 제7조 「대인배상 II」의 피보험자. 다만, 기명피보험자가 법인인 경우에는 이사와 감사를 기명피보험자로 봅니다.
2. 제1호 피보험자의 부모, 배우자 및 자녀

제14조(보상하지 않는 손해) 다음의 어느 하나에 해당하는 손해는 「자기신체사고」에서 보상하지 않습니다.

1. 피보험자의 고의로 그 본인이 상해를 입은 때. 이 경우 그 피보험자에 대한 보험금만 지급하지 않습니다.
2. 상해가 보험금을 받을 자의 고의로 생긴 때에는 그 사람이 받을 수 있는 금액
3. 피보험자동차 또는 피보험자동차 이외의 자동차를 시험용, 경기용 또는 경기를 위해 연습용으로 사용하던 중 생긴 손해. 다만, 운전면허시험을 위한 도로주행시험용으로 사용하던 중 생긴 손해는 보상합니다.
4. 전쟁, 혁명, 내란, 사변, 폭동, 소요 및 이와 유사한 사태로 인한 손해
5. 지진, 분화 등 천재지변으로 인한 손해
6. 핵연료물질의 직접 또는 간접적인 영향으로 인한 손해
7. 피보험자동차가 승용차 또는 승합차(버스)인 경우에 영리를 목적으로 요금이나 대가를 받고 피보험자동차를 반복적으로 사용하거나 대여한 때에 생긴 손해
8. 피보험자가 정규승차용 구조장치가 아닌 장소에 탑승 중 생긴 손해

제15조(보험금의 종류와 한도) 보험회사가 「자기신체사고」에서 지급하는 보험금의 종류와 한도는 다음과 같습니다.

1. 사망
   피보험자가 상해를 입은 직접적인 결과로 사망하였을 때에는, 보험증권에 기재된 사망보험가입금액을 한도로 합니다.
2. 부상
   피보험자가 상해를 입은 직접적인 결과로 의사의 치료를 요하는 때에는, 〈별표5〉 '자기신체사고 보험금 지급기준'의 '1) 상해구분 및 급별 보험가입금액표'상의 보험가입금액을 한도로 합니다.
3. 후유장애
   피보험자가 상해를 입은 직접적인 결과로 치료를 받은 후에도 신체에 장애가 남은 때에는 〈별표5〉 '자기신체사고 보험금 지급기준'의 '2) 후유장애구분 및 급별 보험가입금액표'에 따라, 보험증권에 기재된 후유장애 보험가입금액에 해당하는 각 장애등급별 보험금액을 한도로 합니다.

제16조(지급보험금의 계산) ① 제15조(보험금의 종류와 한도) 사망, 부상, 후유장애의 지급보험금은 다음과 같은 방법으로 각각 계산합니다. 다만, '비용'은 '공제액'이 발생하지 않는 경우에는 지급하지 않습니다.

지급보험금	=	실제손해액	+	비용	−	공제액

1. 실제손해액은 〈별표1〉 '대인배상, 무보험자동차에 의한 상해 보험금 지급기준'에 따라 산출한 금액 또는 소송이 제기된 경우 확정판결 금액으로써 과실상계 및 보상한도를 적용하기 전의 금액을 말합니다.
2. '비용'은 다음의 금액을 말합니다. 이 비용은 보험가입금액과 관계없이 보상하여 드립

니다.

가. 손해의 방지와 경감을 위하여 지출한 비용(긴급조치비용을 포함)

나. 다른 사람으로부터 손해배상을 받을 수 있는 권리의 보전과 행사를 위하여 지출한 비용

3. '공제액'은 다음의 금액을 말합니다.

가. 자동차보험(공제계약 포함) 「대인배상」(정부보장사업 포함) 및 「대인배상Ⅱ」에 의해 보상받을 수 있는 금액

나. 「무보험자동차에 의한 상해」에 의하여 지급될 수 있는 금액.

다. 배상의무자 이외의 제3자로부터 보상받은 금액

4. 다만, 제3호의 '공제액'이 발생하지 않는 경우에는 사망의 경우 보험증권에 기재된 사망보험가입금액, 부상의 경우 피보험자가 실제로 지출한 치료비(성형수술비 포함), 후유장애의 경우 보험증권에 기재된 후유장애 보험가입금액에 해당하는 각 장애등급별 보험금액을 각각 지급합니다.

② 보험회사가 사망보험금을 지급할 경우에 이미 후유장애로 지급한 보험금이 있을 때에는 사망보험금에서 이를 공제한 금액을 지급합니다. 다만, 보험계약자인 기명피보험자가 본인의 사망보험금 수익자를 지정하거나 변경하고 그 사실을 보험회사에 서면으로 통지한 경우에는 그 수익자에게 보험금을 지급합니다.

제2절 무보험자동차에 의한 상해

제17조(보상하는 손해) 「무보험자동차에 의한 상해」에서 보험회사는 피보험자가 무보험자동차로 인하여 생긴 사고로 **상해**(*1)를 입은 때에 그로 인한 손해에 대하여 **배상의무자**(*2)가 있는 경우에 이 약관에서 정하는 바에 따라 보상하여 드립니다.

(*1) 피보험자의 신체에 이상이 있는 점을 뒷받침할 수 있는 의학적 소견이 있는 경우에 한합니다.
(*2) '**배상의무자**'라 함은 무보험자동차의 사고로 인하여 피보험자를 죽게 하거나 다치게 함으로써 피보험자에게 입힌 손해에 대하여 법률상 손해배상책임을 지는 사람을 말합니다.

제18조(피보험자) 「무보험자동차에 의한 상해」에서 피보험자는 보험회사에 보상을 청구할 수 있는 사람으로 그 범위는 다음과 같습니다.

1. 기명피보험자 및 기명피보험자의 배우자(피보험자동차에 탑승중이었는지 여부를 불문합니다), 다만 기명피보험자가 법인인 경우에는 이사와 감사.
2. 기명피보험자 또는 그 배우자의 부모 및 자녀(피보험자동차에 탑승중이었는지 여부를 불문합니다)
3. 피보험자동차에 탑승중인 승낙피보험자. 다만, 자동차 취급업자가 업무상 위탁받은 피보험자동차를 사용하거나 관리하는 경우에는 피보험자로 보지 않습니다.
4. 제1호, 제2호, 제3호에서 규정하는 피보험자를 위하여 피보험자동차를 운전중인 자. 다만, 자동차 취급업자가 업무상 위탁받은 피보험자동차를 사용하거나 관리하는 경우에는 피보험자로 보지 않습니다.
5. 기명피보험자가 법인인 경우 제1호 및 제2호에서 규정하고 있는 자는 피보험자동차에 탑승중에만 피보험자로 봅니다.

제19조(보상하지 않는 손해) 다음의 어느 하나에 해당하는 손해는 「무보험자동차에 의한 상해」에서 보상하지 않습니다.

1. 보험계약자의 고의로 인한 손해
2. 피보험자의 고의로 그 본인이 상해를 입은 때. 이 경우 당해 피보험자에 대한 보험금만 지급하지 않습니다.
3. 상해가 보험금을 받을 자의 고의로 생긴 때는 그 사람이 받을 수 있는 금액
4. 전쟁, 혁명, 내란, 사변, 폭동, 소요 및 이와 유사한 사태로 인한 손해
5. 지진, 분화, 태풍, 홍수, 해일 등 천재지변으로 인한 손해
6. 핵연료물질의 직접 또는 간접적인 영향으로 인한 손해

7. 피보험자동차가 승용차 또는 승합차(버스)인 경우에 영리를 목적으로 요금이나 대가를 받고 피보험자동차를 반복적으로 사용하거나 대여한 때에 생긴 손해
8. 피보험자동차 또는 피보험자동차 이외의 자동차를 시험용, 경기용 또는 경기를 위해 연습용으로 사용하던 중 생긴 손해. 다만, 운전면허시험을 위한 도로주행시험용으로 사용하던 중 생긴 손해는 보상합니다.
9. 피보험자가 피보험자동차가 아닌 자동차를 영리를 목적으로 요금이나 대가를 받고 운전하던 중 생긴 사고로 인한 손해
10. 다음 중 어느 하나에 해당하는 사람이 **배상의무자**(*1)일 경우에는 보상하지 않습니다. 다만, 이들이 무보험자동차를 운전하지 않은 경우로, 이들 이외에 다른 **배상의무자**(*1)가 있는 경우에는 보상합니다.
    가. 상해를 입은 피보험자의 부모, 배우자, 자녀
    나. 피보험자가 사용자의 업무에 종사하고 있을 때 피보험자의 사용자 또는 피보험자의 사용자의 업무에 종사 중인 다른 피용자

(*1) '**배상의무자**'라 함은 무보험자동차의 사고로 인하여 피보험자를 죽게 하거나 다치게 함으로써 피보험자에게 입힌 손해에 대하여 법률상 손해배상책임을 지는 사람을 말합니다.

제20조(지급보험금의 계산) 「무보험자동차에 의한 상해」의 지급보험금은 다음과 같이 계산합니다. 다만, 「도로교통법」에 의한 개인형이동장치로 인한 손해는 자동차손해배상보장법 시행령 제3조에서 정하는 금액을 한도로 합니다.

지급보험금	=	보험금지급기준에 의해 산출한 금액	+	비용	−	공제액

1. '지급보험금'은 보험증권에 기재된 보험가입금액을 한도로 합니다.
2. '비용'은 다음의 금액을 말합니다. 이 비용은 보험가입금액과 관계없이 보상하여 드립니다.
    가. 손해의 방지와 경감을 위하여 지출한 비용(긴급조치비용을 포함)
    나. 다른 사람으로부터 손해배상을 받을 수 있는 권리의 보전과 행사를 위하여 지출한 비용
3. '공제액'은 다음의 금액을 말합니다.
    가. 「대인배상Ⅰ」(책임공제 및 정부보장사업을 포함)에 의하여 지급될 수 있는 금액
    나. 배상의무자가 가입한 「대인배상Ⅱ」 또는 공제계약에 의하여 지급될 수 있는 금액
    다. 피보험자가 탑승 중이었던 자동차가 가입한 「대인배상Ⅱ」 또는 공제계약에 의하여 지급될 수 있는 금액
    라. 피보험자가 배상의무자로부터 이미 지급받은 손해배상액
    마. 배상의무자가 아닌 제3자가 부담할 금액으로 피보험자가 이미 지급받은 금액

제3절 자기차량손해

제21조(보상하는 손해) ① 보험회사는 피보험자가 피보험자동차를 소유 · 사용 · 관리하는 동안에 발생한 사고로 인하여 피보험자동차에 직접적으로 생긴 손해를 보험증권에 기재된 보험가입금액을 한도로 보상하되 다음 각 호의 기준에 따릅니다.
1. 보험가입금액이 보험가액보다 많은 경우에는 보험가액을 한도로 보상합니다.
2. 피보험자동차에 통상 붙어있거나 장치되어 있는 부속품과 부속기계장치는 피보험자동차의 일부로 봅니다. 그러나 통상 붙어 있거나 장치되어 있는 것이 아닌 것은 보험증권에 기재한 것에 한합니다.
3. 피보험자동차의 일방과실사고의 경우에는 실제 수리를 원칙으로 합니다.
4. **경미한 손상**(*1)의 경우 보험개발원이 정한 경미손상 수리기준에 따라 복원수리하거나 **품질인증부품**(*2)으로 교환수리하는데 소요되는 비용을 한도로 보상합니다.

(*1) '**경미한 손상**'이라 함은 외장부품 중 자동차의 기능과 안전성을 고려할 때 부품교체 없이 복원이 가능한 손상을 말합니다.
(*2) '**품질인증부품**'이라 함은 「자동차관리법」 제30조의5에 따라 인증된 부품을 말합니다.

② 보험회사가 보상하는 사고는 다음과 같습니다.

1. **다른 자동차**(*1)와 충돌로 인한 손해. 단, 다른 자동차의 차량 등록번호와 운전자(또는 소유자)가 확인된 경우에만 한합니다.
2. 피보험자동차 전부의 도난으로 인한 손해. 그러나 피보험자동차가 건설기계관리법에 의한 건설기계인 경우 피보험자동차 전부의 도난으로 인한 손해는 보상하지 않습니다.

(*1) **다른자동차**란 자동차관리법에 의한 자동차, 군수품관리법에 의한 차량, 도로교통법에 의한 원동기장치 자전거, 건설기계관리법에 의한 건설기계 및 농업기계화 촉진법에 의한 농업기계를 말하며, 기명피보험자가 소유, 사용, 관리 중인 자동차는 제외합니다.

제22조(피보험자) 「자기차량손해」에서 피보험자는 보험회사에 보상을 청구할 수 있는 사람으로 보험증권에 기재된 기명피보험자입니다.

제23조(보상하지 않는 손해) 다음의 어느 하나에 해당하는 손해는 「자기차량손해」에서 보상하지 않습니다.

1. 보험계약자 또는 피보험자의 고의로 인한 손해
2. 전쟁, 혁명, 내란, 사변, 폭동, 소요 및 이와 유사한 사태로 인한 손해
3. 지진, 분화 등 천재지변으로 인한 손해
4. 핵연료물질의 직접 또는 간접적인 영향으로 인한 손해
5. 피보험자동차가 승용차 또는 승합차(버스)인 경우에 영리를 목적으로 요금이나 대가를 받고 피보험자동차를 반복적으로 사용하거나 대여한 때에 생긴 손해
6. 사기 또는 횡령으로 인한 손해
7. 국가나 공공단체의 공권력 행사에 의한 압류, 징발, 몰수, 파괴 등으로 인한 손해. 그러나 소방이나 피난에 필요한 조치로 손해가 발생한 경우에는 그 손해를 보상합니다.
8. 피보험자동차에 생긴 흠, 마멸, 부식, 녹, 그 밖에 자연소모로 인한 손해
9. 피보험자동차의 일부 부분품, 부속품, 부속기계장치만의 도난으로 인한 손해
10. 동파로 인한 손해 또는 우연한 외래의 사고에 직접 관련이 없는 전기적, 기계적 손해
11. 피보험자동차를 시험용, 경기용 또는 경기를 위해 연습용으로 사용하던 중 생긴 손해. 다만, 운전면허시험을 위한 도로주행시험용으로 사용하던 중 생긴 손해는 보상합니다.
12. 피보험자동차를 운송 또는 싣고 내릴 때에 생긴 손해
13. 피보험자동차가 주정차중일 때 피보험자동차의 타이어나 튜브에만 생긴 손해. 다만, 다음 중 어느 하나에 해당하는 손해는 보상합니다(타이어나 튜브의 물리적 변형이 없는 단순 오손의 경우는 제외).
    가. 다른 자동차가 충돌하거나 접촉하여 입은 손해
    나. 화재, 산사태로 입은 손해
    다. **가해자가 확정된 사고**(*1)로 인한 손해

(*1) **'가해자가 확정된 사고'**라 함은 피보험자동차에 장착되어 있는 타이어나 튜브를 훼손하거나 파손한 사고로, 경찰관서를 통하여 가해자(기명피보험자 및 기명피보험자의 부모, 배우자, 자녀는 제외)의 신원이 확인된 사고를 말합니다.

14. 다음 각목의 어느 하나에 해당하는 자가 무면허운전, 음주운전 또는 마약·약물운전을 하였을 때 생긴 손해
    가. 보험계약자, 기명피보험자
    나. 30일을 초과하는 기간을 정한 임대차계약에 의해 피보험자동차를 빌린 **임차인**(*1).
    다. 기명피보험자와 같이 살거나 생계를 같이 하는 친족

(*1) **임차인**이 법인인 경우에는 그 이사, 감사 또는 피고용자(피고용자가 피보험자동차를 법인의 업무에 사용하고 있는 때에 한함)를 포함합니다.

제24조(지급보험금의 계산) ① 「자기차량손해」의 지급보험금은 다음과 같이 계산합니다.

지 급 보험금	=	피보험자동차에 생긴 손해액	+	비용	−	보험증권에 기재된 자기부담금

1. '피보험자동차에 생긴 손해액'은 보험가액을 기준으로 다음과 같이 결정합니다.
   가. 보험증권에 기재된 보험가입금액을 한도로 손해액 전액을 보상하며, 보험가입금액이 보험가액보다 많은 경우에는 보험가액을 한도로 보상합니다.
   나. 피보험자동차의 손상을 고칠 수 있는 경우에는, 사고가 생기기 바로 전의 상태로 만드는데 드는 수리비. 다만, 잔존물이 있는 경우에는 그 값을 공제합니다.
   다. 피보험자동차를 고칠 때에 부득이 새 부분품으로 교환수리하는 경우에는, 조달 가능한 새 부분품 중 조달기간 및 조달가격 등을 고려할 때 비용이 최소화되는 부분품으로 교환수리하는데 소요되는 비용을 한도로 합니다. 다만, 엔진, 미션 등 **중요한 부분**(*1)을 새 부분품으로 교환한 경우 그 교환된 기존 부분품의 감가상각에 해당하는 금액을 공제합니다.
   라. 피보험자동차가 제힘으로 움직일 수 없는 경우에는, 이를 고칠 수 있는 가까운 정비공장이나 보험회사가 지정하는 곳까지 운반하는데 든 비용 또는 그 곳까지 운반하는 데 든 임시수리비용 중에서 정당하다고 인정되는 부분은 보상하여 드립니다.

(*1) **'중요한 부분'**이란 엔진, 미션, 캐빈, 적재함, 바디 및 전기차의 모터, 감속기, 구동용 배터리 등 중요한 부분품을 말합니다.

2. '비용'은 다음의 금액을 말합니다. 이 비용은 보험가입금액과 관계없이 보상하여 드립니다.
   가. 손해의 방지와 경감을 위하여 지출한 비용(긴급조치비용을 포함)
   나. 다른 사람으로부터 손해배상을 받을 수 있는 권리의 보전과 행사를 위하여 지출한 비용
3. '자기부담금'은 피보험자동차에 **전부손해**(*1)가 생긴 경우 또는 보험회사가 보상하여야 할 금액이 보험가입금액 전액 이상인 경우에는 공제하지 않습니다.
4. 대물배상 책임이 발생하는 사고시 사고 당사자간 과실이 모두 있는 경우 상대방에게 손해배상금 또는 상대방이 가입한 보험회사에서 「대물배상」 보험금을 지급받기 전에 「자기차량손해」 담보로 보험금을 지급받고자 하는 경우에는 「자기차량손해」 담보에서 정한 자기부담금을 피보험자가 확정적으로 부담하는 조건으로 「자기차량손해」 보험금을 먼저 지급하여 드리며, 자기부담금을 부담한 피보험자는 상대방 또는 상대방이 가입한 보험회사에게 이 금액을 청구할 수 없습니다. 이 경우 「자기차량손해」 보험금을 지급한 보험회사는 지급한 보험금 범위에서 상대방 또는 상대방이 가입한 보험회사에 대하여 가지는 피보험자의 권리를 취득합니다. 다만, 상대방 손해배상책임액이 보험회사가 구상한 금액보다 큰 경우에 피보험자는 상대방 또는 상대방이 가입한 보험회사에 그 차액을 청구할 수 있습니다.
5. 「자기차량손해」 보험금을 지급한 보험회사가 상대방 또는 상대방이 가입한 보험회사로부터 구상금을 받은 경우 피보험자가 이미 부담한 자기부담금과 실제 손해액에서 당해 구상금을 제외한 금액을 전제로 산정된 자기부담금과의 차액을 피보험자에게 지급하여 드립니다. (이 경우에도 피보험자가 최종적으로 부담하는 자기부담금은 최소 자기부담금 이상으로 합니다.)

② 보험회사는 피보험자동차에 생긴 손해에 대하여 보험회사가 필요하다고 인정하는 경우에는, 피보험자의 동의를 얻어 수리 또는 대용품의 교부로써 보험금의 지급을 대신할 수 있습니다.

③ 보험회사가 보상한 손해가 **전부손해**(*1)일 경우 또는 보험회사가 보상한 금액이 보험가입금액 전액 이상인 경우에는 자기차량손해의 보험계약은 사고 발생시에 종료합니다.

④ 보험회사가 피보험자동차의 **전부손해**(*1)에 대하여 보험금 전액을 지급한 경우에는 피해물을 인수합니다. 이 경우 보험가입금액이 보험가액보다 적을 때에는 보험가입금액의 보험가액에 대한 비율에 따라 피해물을 인수합니다. 그러나 보험회사가 피해물을 인수하지 않는다는 뜻을 표시하고 보험금을 지급하는 경우에는 피해물에 대한 피보험자의 권리가 보험회사에 이전되지 않습니다.

(*1) **'전부손해'**라 함은 피보험자동차가 완전히 파손, 멸실 또는 오손되어 수리할 수 없는 상태이거나, 피보험자동차에 생긴 손해액과 보험회사가 부담하기로 한 비용의 합산액이 보험가액 이상인 경우를 말합니다.

제3편 보험금 또는 손해배상의 청구

제1장 피보험자의 보험금 청구

제25조(보험금을 청구할 수 있는 경우) 피보험자는 다음에서 정하는 바에 따라 보험금을 청구할 수 있습니다.

보장종목	보험금을 청구할 수 있는 경우
1. 「대인배상 I」, 「대인배상 II」, 「대물배상」	대한민국 법원에 의한 판결의 확정, 재판상의 화해, 중재 또는 서면에 의한 합의로 손해배상액이 확정된 때
2. 「자기신체사고」	피보험자가 피보험자동차를 소유·사용·관리하는 동안에 생긴 자동차의 사고로 인하여 죽거나 다친 때
3. 「무보험자동차에 의한 상해」	피보험자가 무보험자동차에 의해 생긴 사고로 죽거나 다친 때
4. 「자기차량손해」	사고가 발생한 때. 다만, 피보험자동차를 도난당한 경우에는 도난사실을 경찰관서에 신고한 후 30일이 지나야 보험금을 청구할 수 있습니다. 만약, 경찰관서에 신고한 후 30일이 지나 보험금을 청구하였으나 피보험자동차가 회수되었을 경우에는, 보험금의 지급 및 피보험자동차의 반환여부는 피보험자의 의사에 따릅니다.

제26조(청구 절차 및 유의 사항) ① 보험회사는 보험금 청구에 관한 서류를 받았을 때에는 지체 없이 지급할 보험금액을 정하고 그 정하여진 날부터 7일 이내에 지급합니다.

② 보험회사가 정당한 사유 없이 보험금액을 정하는 것을 지연하였거나 제1항에서 정한 지급기일 내에 보험금을 지급하지 않았을 때, 지급할 보험금이 있는 경우에는 그 다음날부터 지급일까지의 기간에 대하여 〈부표〉 '보험금을 지급할 때의 적립이율'에 따라 연단위 복리로 계산한 금액을 보험금에 더하여 지급합니다. 다만, 피보험자의 책임 있는 사유로 지급이 지연될 때에는 그 해당기간에 대한 이자를 더하여 드리지 않습니다.

③ 보험회사가 보험금 청구에 관한 서류를 받은 때부터 30일 이내에 피보험자에게 보험금을 지급하는 것을 거절하는 이유 또는 그 지급을 연기하는 이유(추가 조사가 필요한 때에는 확인이 필요한 사항과 확인이 종료되는 시기를 포함)를 서면(전자우편 등 서면에 갈음할 수 있는 통신수단을 포함)으로 통지하지 않는 경우, 정당한 사유 없이 보험금액을 정하는 것을 지연한 것으로 봅니다.

④ 보험회사는 손해배상청구권자가 손해배상을 받기 전에는 보험금의 전부 또는 일부를 피보험자에게 지급하지 않으며, 피보험자가 손해배상청구권자에게 지급한 손해배상액을 초과하여 피보험자에게 지급하지 않습니다.

⑤ 피보험자의 보험금 청구가 손해배상청구권자의 직접청구와 경합할 때에는 보험회사가 손해배상청구권자에게 우선하여 보험금을 지급합니다.

⑥ 「대인배상 I」, 「대인배상 II」, 「자기신체사고」, 「무보험자동차에 의한 상해」에서 보험회사는 피보험자 또는 손해배상청구권자의 청구가 있거나 그 밖의 원인으로 보험사고가 발생한 사실을 알았을 때에는 피해자 또는 손해배상청구권자를 진료하는 의료기관에 그 진료에 따른 자동차보험 진료수가의 지급의사 유무 및 지급한도 등을 통지합니다.

제27조(제출 서류) 피보험자는 보장종목별로 다음의 서류 등을 구비하여 보험금을 청구하여야 합니다.

보험금 청구시 필요 서류 등	대인배상	대물배상	자기차량손해	자기신체사고	무보험자동차에 의한 상해
1. 보험금 청구서	○	○	○	○	○
2. 손해액을 증명하는 서류(진단서 등)	○	○	○	○	○
3. 손해배상의 이행사실을 증명하는 서류	○	○			
4. 사고가 발생한 때와 장소 및 사고사실이 신고된 관할 경찰관서의 교통사고사실확인원 등			○		○

보험금 청구시 필요 서류 등	대인배상	대물배상	자기차량손해	자기신체사고	무보험자동차에 의한 상해
5. 배상의무자의 주소, 성명 또는 명칭, 차량번호					○
6. 배상의무자의 「대인배상II」 또는 공제계약의 유무 및 내용					○
7. 피보험자가 입은 손해를 보상할 「대인배상II」 또는 공제계약, 배상의무자 또는 제3자로부터 이미 지급받은 손해배상금이 있을 때에는 그 금액					○
8. 전손보험금을 청구할 경우					
도난으로 인한 전손사고 시 말소사실증명서			○		
전손사고 후 이전매각 시 이전서류		○	○		
전손사고 후 폐차 시 폐차인수증명서		○	○		
9. 그 밖에 보험회사가 꼭 필요하여 요청하는 서류 등(수리개시 전 자동차점검 · 정비견적서, 사진 등. 이 경우 수리 개시 전 자동차점검 · 정비견적서의 발급 등에 관한 사항은 보험회사에 구두 또는 서면으로 위임할 수 있으며, 보험회사는 수리 개시 전 자동차점검 · 정비견적서를 발급한 자동차 정비업자에게 이에 대한 검토의견서를 수리개시 전에 회신하게 됩니다.)	○	○	○	○	○

제28조(가지급금의 지급) ① 피보험자가 가지급금을 청구한 경우 보험회사는 이 약관에 따라 지급할 금액의 한도에서 가지급금(자동차보험 진료수가는 전액, 진료수가 이외의 보험금은 이 약관에 따라 지급할 금액의 50%)을 지급합니다.

② 보험회사는 가지급금 청구에 관한 서류를 받았을 때에는 지체 없이 지급할 가지급액을 정하고 그 정하여진 날부터 7일 이내에 지급합니다.

③ 보험회사가 정당한 사유 없이 가지급액을 정하는 것을 지연하거나 제2항에서 정하는 지급기일 내에 가지급금을 지급하지 않았을 때, 지급할 가지급금이 있는 경우에는 그 다음날부터 지급일까지의 기간에 대하여 보험개발원이 공시한 보험계약대출이율을 연 단위 복리로 계산한 금액을 가지급금에 더하여 드립니다.

④ 보험회사가 가지급금 청구에 관한 서류를 받은 때부터 10일 이내에 피보험자에게 가지급금을 지급하는 것을 거절하는 이유 또는 그 지급을 연기하는 이유(추가 조사가 필요한 때에는 확인이 필요한 사항과 확인이 종료되는 시기를 포함)를 서면(전자우편 등 서면에 갈음할 수 있는 통신수단을 포함)으로 통지하지 않는 경우, 정당한 사유 없이 가지급액을 정하는 것을 지연한 것으로 봅니다.

⑤ 보험회사는 이 약관상 보험회사의 보험금 지급책임이 발생하지 않는 것이 객관적으로 명백할 경우에 가지급금을 지급하지 않을 수 있습니다.

⑥ 피보험자에게 지급한 가지급금은 장래 지급될 보험금에서 공제되나, 최종적인 보험금의 결정에는 영향을 미치지 않습니다.

⑦ 피보험자가 가지급금을 청구할 때는 보험금을 청구하는 경우와 동일하게 제27조(제출서류)에서 정하는 서류 등을 보험회사에 제출하여야 합니다.

제2장 손해배상청구권자의 직접청구

제29조(손해배상을 청구할 수 있는 경우) 피보험자가 법률상의 손해배상책임을 지는 사고가 생긴 경우, 손해배상청구권자는 보험회사에 직접 손해배상금을 청구할 수 있습니다. 다만 보험회사는 피보험자가 그 사고에 관하여 가지는 항변으로 손해배상청구권자에게 대항할 수 있습니다.

제30조(청구 절차 및 유의 사항) ① 보험회사가 손해배상청구권자의 청구를 받았을 때에는

지체 없이 피보험자에게 통지합니다. 이 경우 피보험자는 보험회사의 요청에 따라 증거확보, 권리보전 등에 협력하여야 하며, 만일 피보험자가 정당한 이유 없이 협력하지 않은 경우 그로 인하여 늘어난 손해에 대하여는 보상하지 않습니다.

② 보험회사가 손해배상청구권자에게 지급하는 손해배상금은 이 약관에 의하여 보험회사가 피보험자에게 지급책임을 지는 금액을 한도로 합니다.

③ 보험회사가 손해배상청구권자에게 손해배상금을 직접 지급할 때에는 그 금액의 한도에서 피보험자에게 보험금을 지급하는 것으로 합니다.

④ 보험회사는 손해배상청구에 관한 서류 등을 받았을 때에는 지체 없이 지급할 손해배상액을 정하고 그 정하여진 날부터 7일 이내에 지급합니다.

⑤ 보험회사가 정당한 사유 없이 손해배상액을 정하는 것을 지연하였거나 제4항에서 정하는 지급기일 내에 손해배상금을 지급하지 않았을 때, 지급할 손해배상금이 있는 경우에는 그 다음날부터 지급일까지의 기간에 대하여 〈부표〉 '보험금을 지급할 때의 적립이율'에 따라 연단위 복리로 계산한 금액을 손해배상금에 더하여 지급합니다. 그러나 손해배상청구권자의 책임 있는 사유로 지급이 지연될 때에는 그 해당기간에 대한 이자를 더하여 드리지 않습니다.

⑥ 보험회사가 손해배상 청구에 관한 서류를 받은 때부터 30일 이내에 손해배상청구권자에게 손해배상금을 지급하는 것을 거절하는 이유 또는 그 지급을 연기하는 이유(추가 조사가 필요한 때에는 확인이 필요한 사항과 확인이 종료되는 시기를 포함)를 서면(전자우편 등 서면에 갈음할 수 있는 통신수단을 포함)으로 통지하지 않는 경우, 정당한 사유 없이 손해배상액을 정하는 것을 지연한 것으로 봅니다.

⑦ 보험회사는 손해배상청구권자의 요청이 있을 때는 손해배상액을 일정기간으로 정하여 정기금으로 지급할 수 있습니다. 이 경우 각 정기금의 지급기일의 다음날부터 다 지급하는 날까지의 기간에 대하여 보험개발원이 공시한 보험계약대출이율에 따라 연 단위 복리로 계산한 금액을 손해배상금에 더하여 드립니다.

제31조(제출 서류) 손해배상청구권자는 보장종목별로 다음의 서류 등을 구비하여 보험회사에 손해배상을 청구하여야 합니다.

손해배상청구권자가 직접 청구하는 경우 필요 서류 등	대인배상 Ⅰ·Ⅱ	대물배상
1. 교통사고 신고사실을 확인할 수 있는 서류	○	○
2. 손해배상청구서	○	○
3. 손해액을 증명하는 서류	○	○
4. 그 밖에 보험회사가 꼭 필요하여 요청하는 서류 등(수리개시 전 자동차점검 · 정비견적서, 사진 등. 이 경우 수리개시 전 자동차점검 · 정비견적서의 발급 등에 관한 사항은 보험회사에 구두 또는 서면으로 위임할 수 있으며, 보험회사는 수리개시 전 자동차점검 · 정비견적서를 발급한 자동차 정비업자에게 이에 대한 검토의견서를 수리개시 전에 회신하게 됩니다.)	○	○

제32조(가지급금의 지급) ① 손해배상청구권자가 가지급금을 청구한 경우 보험회사는 「자동차손해배상보장법」 또는 「교통사고처리특례법」 등에 의해 이 약관에 따라 지급할 금액의 한도에서 가지급금(자동차보험 진료수가는 전액, 진료수가 이외의 손해배상금은 이 약관에 따라 지급할 금액의 50%)을 지급합니다.

② 보험회사는 가지급금 청구에 관한 서류 등을 받았을 때에는 지체 없이 지급할 가지급액을 정하고 그 정하여진 날부터 7일 이내에 지급합니다.

③ 보험회사가 정당한 사유 없이 가지급액을 정하는 것을 지연하거나 제2항에 정한 지급기일 내에 가지급금을 지급하지 않았을 때에는, 지급할 가지급금이 있는 경우 그 다음날부터 지급일까지의 기간에 대하여 보험개발원이 공시한 보험계약대출이율에 따라 연 단위 복리로 계산한 금액을 가지급금에 더하여 드립니다.

④ 보험회사가 가지급금 청구에 관한 서류를 받은 때부터 10일 이내에 손해배상청구권자

에게 가지급금을 지급하는 것을 거절하는 이유 또는 그 지급을 연기하는 이유(추가 조사가 필요한 때에는 확인이 필요한 사항과 확인이 종료되는 시기를 포함)를 서면(전자우편 등 서면에 갈음할 수 있는 통신수단을 포함)으로 통지하지 않는 경우, 정당한 사유 없이 가지급액을 정하는 것을 지연한 것으로 봅니다.

⑤ 보험회사는 「자동차손해배상보장법」 등 관련 법령상 피보험자의 손해배상책임이 발생하지 않거나 이 약관상 보험회사의 보험금 지급책임이 발생하지 않는 것이 객관적으로 명백할 경우에는 가지급금을 지급하지 아니할 수 있습니다.

⑥ 손해배상청구권자에게 지급한 가지급금은 장래 지급될 손해배상액에서 공제되나, 최종적인 손해배상액의 결정에는 영향을 미치지 않습니다.

⑦ 손해배상청구권자가 가지급금을 청구할 때는 손해배상을 청구하는 경우와 동일하게 제31조(제출서류)에 정한 서류 등을 보험회사에 제출하여야 합니다.

제3장 보험금의 분담 등

제33조(보험금의 분담) 「대인배상 I·II」, 「대물배상」, 「무보험자동차에 의한 상해」, 「자기신체사고」, 「자기차량손해」에서는 다음과 같이 보험금을 분담합니다.

1. 이 보험계약과 보상책임의 전부 또는 일부가 중복되는 다른 보험계약(공제계약을 포함)이 있는 경우 : 다른 보험계약이 없는 것으로 가정하여 각각의 보험회사에 가입된 자동차 보험계약에 의해 산출한 보상책임액의 합계액이 손해액보다 많을 때에는 다음의 산식에 따라 산출한 보험금을 지급합니다.

$$\text{손해액} \times \frac{\text{이 보험계약에 의해 산출한 보상책임액}}{\text{다른 보험계약이 없는 것으로 하여 각 보험계약에 의해 산출한 보상책임액의 합계액}}$$

2. 이 보험계약의 「대인배상 I」, 「대인배상II」, 「대물배상」에서 동일한 사고로 인하여 이 보험계약에서 배상책임이 있는 피보험자가 둘 이상 있는 경우에는 제10조(지급보험금의 계산)에 의한 보상한도와 범위에 따른 보험금을 각 피보험자의 배상책임의 비율에 따라 분담하여 지급합니다.
3. 제1호 또는 제2호의 규정에도 불구하고 자동차취급업자가 가입한 보험계약에서 보험금이 지급될 수 있는 경우에는 그 보험금을 초과하는 손해를 보상합니다.

제34조(보험회사의 대위) ① 보험회사가 피보험자 또는 손해배상청구권자에게 보험금 또는 손해배상금을 지급한 경우에는 지급한 보험금 또는 손해배상금의 범위에서 제3자에 대한 피보험자의 권리를 취득합니다. 다만, 보험회사가 보상한 금액이 피보험자의 손해의 일부를 보상한 경우에는 피보험자의 권리를 침해하지 않는 범위에서 그 권리를 취득합니다.

② 보험회사는 다음의 권리는 취득하지 않습니다.

1. 「자기신체사고」의 경우 제3자에 대한 피보험자의 권리. 다만, 보험금을 '〈별표 1〉 대인배상, 무보험자동차에 의한 상해 보험금 지급 기준'에 의해 지급할 때는 피보험자의 권리를 취득합니다.
2. 「자기차량손해」의 경우 피보험자동차를 정당한 권리에 따라 사용하거나 관리하던 자에 대한 피보험자의 권리. 다만, 다음의 경우에는 피보험자의 권리를 취득합니다.
   가. 고의로 사고를 낸 경우, 무면허운전이나 음주운전을 하던 중에 사고를 낸 경우, 또는 마약 또는 약물 등의 영향으로 정상적인 운전을 하지 못할 우려가 있는 상태에서 운전을 하던 중에 사고를 낸 경우
   나. 자동차 취급업자가 업무로 위탁받은 피보험자동차를 사용하거나 관리하는 동안에 사고를 낸 경우
3. 피보험자가 생계를 같이하는 가족에 대하여 갖는 권리. 다만, 손해가 그 가족의 고의로 인하여 발생한 경우에는 피보험자의 권리를 취득합니다.

③ 피보험자는 보험회사가 제1항 또는 제2항에 따라 취득한 권리의 행사 및 보전에 관하여 필요한 조치를 취하여야 하며, 또한 보험회사가 요구하는 자료를 제출하여야 합니다.

제35조(보험회사의 불성실행위로 인한 손해배상책임) ① 보험회사는 이 보험계약과 관련하여 임직원, 보험설계사, 보험대리점의 책임 있는 사유로 인하여 보험계약자 및 피보험자에게 발생된 손해에 대하여 관계 법률 등에서 정한 바에 따라 손해배상책임을 집니다.
② 보험회사가 보험금의 지급여부나 지급금액에 관하여 보험계약자 또는 피보험자의 곤궁, 경솔 또는 무경험을 이용하여 현저하게 공정을 잃은 합의를 한 경우에도 손해를 배상할 책임을 집니다.

제36조(합의 등의 협조 · 대행) ① 보험회사는 피보험자의 협조 요청이 있는 경우 피보험자의 법률상 손해배상책임을 확정하기 위하여 피보험자가 손해배상청구권자와 행하는 합의 · 절충 · 중재 또는 소송(확인의 소를 포함)에 대하여 협조하거나, 피보험자를 위하여 이러한 절차를 대행합니다.
② 보험회사는 피보험자에 대하여 보상책임을 지는 한도(동일한 사고로 이미 지급한 보험금이나 가지급금이 있는 경우에는 그 금액을 공제한 금액. 이하 같음) 내에서 제1항의 절차에 협조하거나 대행합니다.
③ 보험회사가 제1항의 절차에 협조하거나 대행하는 경우에는 피보험자는 보험회사의 요청에 따라 협력해야 합니다. 피보험자가 정당한 이유 없이 협력하지 않는 경우 그로 인하여 늘어난 손해에 대하여는 보상하지 않습니다.
④ 보험회사는 다음의 경우에는 제1항의 절차를 대행하지 않습니다.
1. 피보험자가 손해배상청구권자에 대하여 부담하는 법률상의 손해배상책임액이 보험증권에 기재된 보험가입금액을 명백하게 초과하는 때
2. 피보험자가 정당한 이유 없이 협력하지 않는 때

제37조(공탁금의 대출) 보험회사가 제36조(합의 등의 협조 · 대행) 제1항의 절차를 대행하는 경우에는, 피보험자에 대하여 보상책임을 지는 한도에서 가압류나 가집행을 면하기 위한 공탁금을 피보험자에게 대출할 수 있으며 이에 소요되는 비용을 보상합니다. 이 경우 대출금의 이자는 공탁금에 붙여지는 것과 같은 이율로 정하며, 피보험자는 공탁금(이자를 포함)의 회수청구권을 보험회사에 양도하여야 합니다.

제4편 일반사항

제1장 보험계약의 성립

제38조(보험계약의 성립) ① 이 보험계약은 보험계약자가 청약을 하고 보험회사가 승낙을 하면 성립합니다.
② 보험계약자가 청약을 할 때 '제1회 보험료(보험료를 분납하기로 약정한 경우)' 또는 '보험료 전액(보험료를 일시에 지급하기로 약정한 경우)'(이하 '제1회 보험료 등'이라 함)을 지급하였을 때, 보험회사가 이를 받은 날부터 15일 이내에 승낙 또는 거절의 통지를 발송하지 않으면 승낙한 것으로 봅니다.
③ 보험회사가 청약을 승낙했을 때에는 지체 없이 보험증권을 보험계약자에게 드립니다. 그러나 보험계약자가 제1회 보험료 등을 지급하지 않은 경우에는 그러하지 않습니다.
④ 보험계약이 성립되면 보험회사는 제42조(보험기간)의 규정에 따라 보험기간의 첫 날부터 보상책임을 집니다. 다만, 보험계약자로부터 제1회 보험료 등을 받은 경우에는, 그 이후 승낙 전에 발생한 사고에 대해서도 청약을 거절할 사유가 없는 한 보상합니다.

제39조(약관 교부 및 설명의무 등) ① 보험회사는 보험계약자가 청약을 한 경우 보험계약자에게 약관 및 보험계약자 보관용 청약서(청약서 부본)를 드리고 약관의 중요한 내용을 설명하여 드립니다.
② **통신판매 보험계약**(*1)에서 보험회사는 보험계약자의 동의를 얻어 다음 중 어느 하나의 방법으로 약관을 교부하고 중요한 내용을 설명하여 드립니다.

1. 사이버몰(컴퓨터를 이용하여 보험거래를 할 수 있도록 설정된 가상의 영업장)을 이용하여 모집하는 경우 : 사이버몰에서 약관 및 그 설명문(약관의 중요한 내용을 알 수 있도록 설명한 문서)을 읽거나 내려 받게 하는 방법. 이 경우 보험계약자가 이를 읽거나 내려 받은 것을 확인한 때에는 약관을 드리고 중요한 내용을 설명한 것으로 봅니다.
2. 전화를 이용하여 모집하는 경우 : 전화를 이용하여 청약내용, 보험료납입, 보험기간, 계약 전 알릴의무, 약관의 중요한 내용 등 계약 체결을 위하여 필요한 사항을 질문하거나 설명하는 방법. 이 경우 보험계약자의 답변과 확인내용을 음성 녹음함으로써 약관의 중요한 내용을 설명한 것으로 봅니다.

③ 보험회사는 다음 각 호의 방법 중 계약자가 원하는 방법을 확인하여 지체 없이 약관 및 계약자 보관용 청약서(청약서 부본)를 제공하여 드립니다. 만약, 보험회사가 전자우편 및 전자적 의사표시로 제공한 경우 계약자 또는 그 대리인이 약관 및 계약자 보관용 청약서(청약서 부본) 등을 수신하였을 때에는 해당 문서를 드린 것으로 봅니다.

1. 서면교부
2. 우편 또는 전자우편
3. 휴대전화 문자메시지 또는 이에 준하는 전자적 의사표시

④ 다음 중 어느 하나에 해당하는 경우 보험계약자는 계약체결일부터 3개월 이내에 계약을 취소할 수 있습니다. 다만, 의무보험은 제외합니다.

1. 보험계약자가 청약을 했을 때 보험회사가 보험계약자에게 약관 및 보험계약자 보관용 청약서(청약서 부본)를 드리지 않은 경우
2. 보험계약자가 청약을 했을 때 보험회사가 청약 시 보험계약자에게 약관의 중요한 내용을 설명하지 않은 경우
3. 보험계약자가 보험계약을 체결할 때 청약서에 **자필서명**(*2)을 하지 않은 경우

⑤ 제4항에 따라 계약이 취소된 경우 보험회사는 이미 받은 보험료를 보험계약자에게 돌려 드리며, 보험료를 받은 기간에 대하여 보험개발원이 공시한 보험계약대출이율에 따라 연 단위 복리로 계산한 금액을 더하여 지급합니다.

(*1) '**통신판매 보험계약**'이라 함은 보험회사가 전화·우편·컴퓨터통신 등 통신수단을 이용하여 모집하는 보험계약을 말합니다.
(*2) **자필서명**에는 날인(도장을 찍음) 또는 「전자서명법」 제2조 제2호의 규정에 의한 방식을 포함합니다.

제40조(설명서 교부 및 보험안내자료 등의 효력) ① 보험회사는 일반금융소비자에게 청약을 권유하거나 일반금융소비자가 설명을 요청하는 경우 보험상품에 관한 중요한 사항을 계약자가 이해할 수 있도록 설명하고 계약자가 이해하였음을 서명, 기명날인 또는 녹취 등을 통해 확인받아야 하며, 설명서를 제공하여야 합니다.

② 설명서, 약관, 청약서 부본 및 증권의 제공 사실에 관하여 계약자와 보험회사 간에 다툼이 있는 경우에는 보험회사가 이를 증명하여야 합니다.

③ 보험회사가 보험모집과정에서 제작·사용한 보험안내자료(서류·사진·도화 등 모든 안내자료를 포함)의 내용이 보험약관의 내용과 다른 경우에는 보험계약자에게 유리한 내용으로 보험계약이 성립된 것으로 봅니다.

제41조(청약의 철회) ① **일반금융소비자**(*1)는 보험증권을 받은 날부터 15일과 청약을 한 날부터 30일 중 먼저 도래하는 기간 내에 보험계약의 청약을 철회할 수 있습니다.

② 제1항에서 보험회사가 보험계약자에게 보험증권을 드린 것에 관해 다툼이 있으면 보험회사가 이를 증명합니다.

③ 제1항에도 불구하고 다음 중 어느 하나에 해당하는 경우에는 보험계약의 청약을 철회할 수 없습니다.

1. **전문금융소비자**(*2)가 보험계약의 청약을 한 경우
2. 「자동차손해배상보장법」에 따른 의무보험(다만, 일반금융소비자가 동종의 다른 의무보험에 가입한 경우는 제외)
3. 보험기간이 90일 이내인 보험계약

(*1) '**일반금융소비자**'라 함은 전문금융소비자가 아닌 계약자를 말합니다.
(*2) '**전문금융소비자**'라 함은 보험계약에 관한 전문성, 자산규모 등에 비추어 보험계약에 따른 위험감수 능력이 있는 자로서, 국가, 지방자치단체, 한국은행, 금융회사, 주권상장법인 등을 포함하며 「금융소비자보호에 관한 법률」 제2조(정의) 제9호에서 정하는 전문금융소비자를 말합니다.

④ 청약철회는 계약자가 전화로 신청하거나, 철회의사를 표시하기 위한 서면, 전자우편, 휴대전화 문자메시지 또는 이에 준하는 전자적 의사표시(이하 '서면 등'이라 합니다)를 발송한 때 효력이 발생합니다. 계약자는 서면 등을 발송한 때에 그 발송 사실을 보험회사에 지체 없이 알려야 합니다.

⑤ 보험회사는 보험계약자의 청약 철회를 접수한 날부터 3영업일 이내에 받은 보험료를 보험계약자에게 돌려 드립니다.

⑥ 청약을 철회할 당시에 이미 보험사고가 발생하였으나 보험계약자가 보험사고가 발생한 사실을 알지 못한 경우에는 청약 철회의 효력은 발생하지 않습니다.

⑦ 보험회사가 제5항의 보험료 반환기일을 지키지 못하는 경우, 반환기일의 다음날부터 반환하는 날까지의 기간은 보험개발원이 공시한 보험계약대출이율에 따라 연 단위 복리로 계산한 금액을 더하여 돌려 드립니다. 다만, 계약자가 제1회 보험료를 신용카드로 납입한 계약의 청약을 철회하는 경우에 보험회사는 청약의 철회를 접수한 날부터 3영업일 이내에 해당 신용카드회사로 하여금 대금청구를 하지 않도록 해야 하며, 이 경우 보험회사는 보험료를 반환한 것으로 봅니다.

제42조(보험기간) 보험회사가 피보험자에 대해 보상책임을 지는 보험기간은 다음과 같습니다.

구 분	보험기간
1. 원칙	① 보험증권에 기재된 보험기간의 첫날 24시부터 마지막 날 24시까지. 다만, 의무보험(책임공제를 포함)의 경우 전(前) 계약의 보험기간과 중복되는 경우에는 전 계약의 보험기간이 끝나는 시점부터 시작합니다. ② 「자동차손해배상보장법」 제5조의2 제3항에 따라 보험기간을 유예할 경우 보험회사가 유예를 승인한 날부터 운행개시일의 전일까지의 기간을 보험기간에서 제외하고, 해당 기간만큼 보험기간의 마지막 날을 연장합니다.
2. 예외 : **자동차보험에 처음 가입하는 자동차**(*1) 및 의무보험	보험료를 받은 때부터 마지막 날 24시까지. 다만, 보험증권에 기재된 보험기간 이전에 보험료를 받았을 경우에는 그 보험기간의 첫날 0시부터 시작합니다.

(*1) '**자동차보험에 처음 가입하는 자동차**'라 함은 자동차 판매업자 또는 그 밖의 양도인 등으로부터 매수인 또는 양수인에게 인도된 날부터 10일 이내에 처음으로 그 매수인 또는 양수인을 기명피보험자로 하는 자동차보험에 가입하는 신차 또는 중고차를 말합니다. 다만, 피보험자동차의 양도인이 맺은 보험계약을 양수인이 승계한 후 그 보험기간이 종료되어 이 보험계약을 맺은 경우를 제외합니다.

제43조(사고발생지역) 보험회사는 대한민국(북한지역을 포함) 안에서 생긴 사고에 대하여 보험계약자가 가입한 보장종목에 따라 보상해 드립니다.

제2장 보험계약자 등의 의무

제44조(계약 전 알릴 의무) ① 보험계약자는 청약을 할 때 다음의 사항에 관해서 알고 있는 사실을 보험회사에 알려야 하며, 제3호의 경우에는 기명피보험자의 동의가 필요합니다.

1. 피보험자동차의 검사에 관한 사항
2. 피보험자동차의 용도, 차종, 등록번호(이에 준하는 번호도 포함하며 이하 같음), 차명, 연식, 적재정량, 구조 등 피보험자동차에 관한 사항
3. 기명피보험자의 성명, 연령 등에 관한 사항
4. 그 밖에 보험청약서에 기재된 사항 중에서 보험료의 계산에 영향을 미치는 사항

② 보험회사는 이 보험계약을 맺은 후 보험계약자가 계약 전 알릴 의무를 위반한 사실이 확인되었을 때에는 추가보험료를 더 내도록 청구하거나, 제53조(보험회사의 보험계약 해

지) 제1항 제1호에 따라 해지할 수 있습니다.

제45조(계약 후 알릴 의무) ① 보험계약자는 보험계약을 맺은 후 다음의 사실이 생긴 것을 알았을 때에는 지체 없이 보험회사에 그 사실을 알리고 승인을 받아야 합니다. 이 경우 그 사실에 따라 보험료가 변경되는 경우 보험회사는 보험료를 더 받거나 돌려주고 계약을 승인하거나, 제53조(보험회사의 보험계약 해지) 제1항 제2호, 제4호에 따라 해지할 수 있습니다.

1. 용도, 차종, 등록번호, 적재정량, 구조 등 피보험자동차에 관한 사항이 변경된 사실
2. 피보험자동차에 화약류, 고압가스, 폭발물, 인화물 등 위험물을 싣게 된 사실
3. 그 밖에 위험이 뚜렷이 증가하는 사실이나 적용할 보험료에 차이가 발생한 사실

② 보험계약자는 보험증권에 기재된 주소 또는 연락처가 변경된 때에는 지체 없이 보험회사에 알려야 합니다. 보험계약자가 이를 알리지 않으면 보험회사가 알고 있는 최근의 주소로 알리게 되므로 불이익을 당할 수 있습니다.

③ 보험계약자는 「자동차손해배상보장법」 제5조의2 제3항에 따라 보험기간 유예를 신청하고자 할 경우 또는 신청 이후 유예기간의 원인 사실이 변경된 경우 지체 없이 보험회사에 그 사실을 알리고 승인을 받아야 합니다. 보험계약자가 정당한 이유 없이 이를 알리지 않은 경우 보험기간 유예가 제한될 수 있습니다.

제46조(사고발생 시 의무) ① 보험계약자 또는 피보험자는 사고가 생긴 것을 알았을 때에는 다음의 사항을 이행하여야 합니다.

1. 지체 없이 손해의 방지와 경감에 힘쓰고, 다른 사람으로부터 손해배상을 받을 수 있는 권리가 있는 경우에는 그 권리(공동불법행위에서 연대채무자 상호간의 구상권을 포함하며 이하 같음)의 보전과 행사에 필요한 절차를 밟아야 합니다.
2. 다음 사항을 보험회사에 지체 없이 알려야 합니다.
   가. 사고가 발생한 때, 곳, 상황 및 손해의 정도
   나. 피해자 및 가해자의 성명, 주소, 전화번호
   다. 사고에 대한 증인이 있을 때에는 그의 성명, 주소, 전화번호
   라. 손해배상의 청구를 받은 때에는 그 내용
3. 손해배상의 청구를 받은 경우에는 미리 보험회사의 동의 없이 그 전부 또는 일부를 합의하여서는 안 됩니다. 그러나 피해자의 응급치료, 호송 그 밖의 긴급조치는 보험회사의 동의가 필요하지 않습니다.
4. 손해배상청구의 소송을 제기하려고 할 때 또는 제기 당한 때에는 지체 없이 보험회사에 알려야 합니다.
5. 피보험자동차를 도난당하였을 때에는 지체 없이 그 사실을 경찰관서에 신고하여야 합니다.
6. 보험회사가 사고를 증명하는 서류 등 꼭 필요하다고 인정하는 자료를 요구한 경우에는 지체 없이 이를 제출하여야 하며, 또한 보험회사가 사고에 관해 조사하는 데 협력하여야 합니다.

② 보험회사는 보험계약자 또는 피보험자가 정당한 이유 없이 제1항에서 정한 사항을 이행하지 않은 경우 그로 인하여 늘어난 손해액이나 회복할 수 있었을 금액을 보험금에서 공제하거나 지급하지 않습니다.

제3장 보험계약의 변동 및 보험료의 환급

제47조(보험계약 내용의 변경) ① 보험계약자는 의무보험을 제외하고는 보험회사의 승낙을 얻어 다음에 정한 사항을 변경할 수 있습니다. 이 경우 승낙을 서면 등으로 알리거나 보험증권의 뒷면에 기재하여 드립니다.

1. 보험계약자. 다만, 보험계약자가 이 보험계약의 권리의무를 피보험자동차의 양수인에게 이전함에 따라 보험계약자가 변경되는 경우에는 제48조(피보험자동차의 양도)에 따릅니다.

2. 보험가입금액, 특별약관 등 그 밖의 계약의 내용

② 보험회사는 제1항에 따라 계약내용의 변경으로 보험료가 변경된 경우 보험계약자에게 보험료를 반환하거나 추가보험료를 청구할 수 있습니다.

③ 보험계약 체결 후 보험계약자가 사망한 경우 이 보험계약에 의한 보험계약자의 권리 의무는 사망시점에서의 법정상속인에게 이전합니다.

제48조(피보험자동차의 양도) ① 보험계약자 또는 기명피보험자가 보험기간 중에 피보험자동차를 양도한 경우에는 이 보험계약으로 인하여 생긴 보험계약자 및 피보험자의 권리와 의무는 피보험자동차의 양수인에게 승계되지 않습니다. 그러나 보험계약자가 이 권리와 의무를 양수인에게 이전하고자 한다는 뜻을 서면 등으로 보험회사에 통지하여 보험회사가 승인한 경우에는 그 승인한 때부터 양수인에 대하여 이 보험계약을 적용합니다.

② 보험회사가 제1항에 의한 보험계약자의 통지를 받은 날부터 10일 이내에 승인 여부를 보험계약자에게 통지하지 않으면, 그 10일이 되는 날의 다음날 0시에 승인한 것으로 봅니다.

③ 제1항에서 규정하는 피보험자동차의 양도에는 소유권을 유보한 매매계약에 따라 자동차를 '산 사람' 또는 대차계약에 따라 자동차를 '빌린 사람'이 그 자동차를 피보험자동차로 하고, 자신을 보험계약자 또는 기명피보험자로 하는 보험계약이 존속하는 동안에 그 자동차를 '판 사람' 또는 '빌려준 사람'에게 반환하는 경우도 포함합니다. 이 경우 '판 사람' 또는 '빌려준 사람'는 양수인으로 봅니다.

④ 보험회사가 제1항의 승인을 하는 경우에는 피보험자동차의 양수인에게 적용되는 보험요율에 따라 보험료의 차이가 나는 경우 피보험자동차가 양도되기 전의 보험계약자에게 남는 보험료를 돌려드리거나, 피보험자동차의 양도 후의 보험계약자에게 추가보험료를 청구합니다.

⑤ 보험회사가 제1항의 승인을 거절한 경우 피보험자동차가 양도된 후에 발생한 사고에 대하여는 보험금을 지급하지 않습니다.

⑥ 보험계약자 또는 기명피보험자가 보험기간 중에 사망하여 법정상속인이 피보험자동차를 상속하는 경우 이 보험계약도 승계된 것으로 봅니다. 다만, 보험기간이 종료되거나 자동차의 명의를 변경하는 경우에는 법정상속인을 보험계약자 또는 기명피보험자로 하는 새로운 보험계약을 맺어야 합니다.

제49조(피보험자동차의 교체) ① 보험계약자 또는 기명피보험자가 보험기간 중에 기존의 피보험자동차를 폐차 또는 양도한 다음 그 자동차와 동일한 차종의 다른 자동차로 교체한 경우에는, 보험계약자가 이 보험계약을 교체된 자동차에 승계시키고자 한다는 뜻을 서면 등으로 보험회사에 통지하여 보험회사가 승인한 때부터 이 보험계약이 교체된 자동차에 적용됩니다. 이 경우 기존의 피보험자동차에 대한 보험계약의 효력은 보험회사가 승인할 때에 상실됩니다.

② 보험회사가 서면 등의 방법으로 통지를 받은 날부터 10일 이내에 제1항에 의한 승인 여부를 보험계약자에게 통지하지 않으면, 그 10일이 되는 날의 다음날 0시에 승인한 것으로 봅니다.

③ 제1항에서 규정하는 '동일한 차종의 다른 자동차로 교체한 경우'라 함은, 자가용자동차로서 승용자동차 간, 2종·3종화물자동차 간, 초소형·경·4종 화물자동차 간 또는 경·3종승합자동차 간, 개인소유 1종·2종·3종화물자동차 간 또는 개인소유 1종·2종·3종승합자동차 간에 교체한 경우를 말합니다.

④ 보험회사가 제1항의 승인을 하는 경우에는 교체된 자동차에 적용하는 보험요율에 따라 보험료의 차이가 나는 경우 보험계약자에게 남는 보험료를 돌려드리거나 추가보험료를 청구할 수 있습니다. 이 경우 기존의 피보험자동차를 말소등록한 날 또는 소유권을 이전등록한 날부터 승계를 승인한 날의 전날까지의 기간에 해당하는 보험료를 일할로 계산하여 보험계약자에게 반환하여 드립니다.

⑤ 보험회사가 제1항의 승인을 거절한 경우 교체된 자동차를 사용하다가 발생한 사고에 대해서는 보험금을 지급하지 않습니다.

〈예시〉 일할계산의 사례

$$\text{기납입보험료 총액} \times \frac{\text{해당기간}}{365(\text{윤년:}366)}$$

제50조(보험계약의 취소) 보험회사가 보험계약자 또는 피보험자의 사기에 의해 보험계약을 체결한 점을 증명한 경우, 보험회사는 보험기간이 시작된 날부터 6개월 이내(사기 사실을 안 날부터는 1개월 이내)에 계약을 취소할 수 있습니다.

제51조(보험계약의 효력 상실) 보험회사가 파산선고를 받은 날부터 보험계약자가 보험계약을 해지하지 않고 3월이 경과하는 경우에는 보험계약이 효력을 상실합니다.

제52조(보험계약자의 보험계약 해지·해제) ① 보험계약자는 언제든지 임의로 보험계약의 일부 또는 전부를 해지할 수 있습니다. 다만, 의무보험은 다음 중 어느 하나에 해당하는 경우에만 해지할 수 있습니다.

1. 피보험자동차가 「자동차손해배상보장법」 제5조 제4항에 정한 자동차(의무보험 가입대상에서 제외되거나 도로가 아닌 장소에 한하여 운행하는 자동차)로 변경된 경우
2. 피보험자동차를 양도한 경우. 다만, 제48조(피보험자동차의 양도) 또는 제49조(피보험자동차의 교체)에 따라 보험계약이 양수인 또는 교체된 자동차에 승계된 경우에는 의무보험에 대한 보험계약을 해지할 수 없습니다.
3. 피보험자동차의 말소등록으로 운행을 중지한 경우. 다만, 제49조(피보험자동차의 교체)에 따라 보험계약이 교체된 자동차에 승계된 경우에는 의무보험에 대한 보험계약을 해지할 수 없습니다.
4. 천재지변, 교통사고, 화재, 도난 등의 사유로 인하여 피보험자동차를 더 이상 운행할 수 없게 된 경우. 다만, 제49조(피보험자동차의 교체)에 따라 보험계약이 교체된 자동차에 승계된 경우에는 의무보험에 대한 보험계약을 해지할 수 없습니다.
5. 이 보험계약을 맺은 후에 피보험자동차에 대하여 이 보험계약과 보험기간의 일부 또는 전부가 중복되는 의무보험이 포함된 다른 보험계약(공제계약을 포함)을 맺은 경우
6. 보험회사가 파산선고를 받은 경우
7. 「자동차손해배상보장법」 제5조의2에서 정하는 '보험 등의 가입의무 면제' 사유에 해당하는 경우
8. 자동차해체재활용업자가 해당 자동차·자동차등록증·등록번호판 및 봉인을 인수하고 그 사실을 증명하는 서류를 발급한 경우
9. 건설기계관리법에 따라 건설기계해체재활용업자가 해당 건설기계와 등록번호표를 인수하고 그 사실을 증명하는 서류를 발급한 경우

② 이 보험계약이 의무보험만 체결된 경우로서, 이 보험계약을 맺기 전에 피보험자동차에 대하여 의무보험이 포함된 다른 보험계약(공제계약을 포함하며 이하 같음)이 유효하게 맺어져 있는 경우에는, 보험계약자는 그 다른 보험계약이 종료하기 전에 이 보험계약을 해제할 수 있습니다. 만일, 그 다른 보험계약이 종료된 후에는 그 종료일 다음날부터 보험기간이 개시되는 의무보험이 포함된 새로운 보험계약을 맺은 경우에 한하여 이 보험계약을 해제할 수 있습니다.

③ 타인을 위한 보험계약에서 보험계약자는 기명피보험자의 동의를 얻거나 보험증권을 소지한 경우에 한하여 제1항 또는 제2항의 규정에 따라 보험계약을 해지하거나 또는 해제할 수 있습니다.

제52조의2(위법계약의 해지) ① 계약자는 「금융소비자보호에 관한 법률」 제47조 및 관련규정이 정하는 바에 따라 계약체결에 대한 보험회사의 법위반사항이 있는 경우 계약체결일부터 5년 이내의 범위에서 계약자가 위반사항을 안 날부터 1년 이내에 계약해지요구서에 증빙서류를 첨부하여 위법계약의 해지를 요구할 수 있습니다. 다만, 「자동차손해배상보장법」 에 따른 의무보험에 대해 해지 요구를 할 때에는 동종의 다른 의무보험에 가입되어

있는 경우에만 해지할 수 있습니다.

② 보험회사는 해지요구를 받은 날부터 10일 이내에 수락여부를 계약자에 통지하여야 하며, 거절할 때에는 거절 사유를 함께 통지하여야 합니다.

③ 계약자는 보험회사가 정당한 사유 없이 제1항의 요구를 따르지 않는 경우 해당 계약을 해지할 수 있습니다.

④ 제1항 및 제3항에 따라 계약이 해지된 경우 보험회사는 제54조(보험료의 환급) 제3항 제1호에 따른 보험료를 계약자에게 지급합니다.

⑤ 계약자는 제1항에 따른 제척기간에도 불구하고 민법 등 관계 법령에서 정하는 바에 따라 법률상의 권리를 행사할 수 있습니다.

제53조(보험회사의 보험계약 해지) ① 보험회사는 다음 중 어느 하나에 해당하는 경우가 발생하였을 때, 그 사실을 안 날부터 1월 이내에 보험계약을 해지할 수 있습니다. 다만, 제1호 · 제2호 · 제4호 · 제5호에 의한 계약해지는 의무보험에 대해 적용하지 않습니다.

1. 보험계약자가 보험계약을 맺을 때 고의 또는 중대한 과실로 제44조(계약 전 알릴 의무) 제1항의 사항에 관하여 알고 있는 사실을 알리지 않거나 사실과 다르게 알린 경우. 다만, 다음 중 어느 하나에 해당하는 경우 보험회사는 보험계약을 해지하지 못합니다.
   가. 보험계약을 맺은 때에 보험회사가 보험계약자가 알려야 할 사실을 알고 있었거나 과실로 알지 못하였을 때
   나. 보험계약자가 보험금을 지급할 사고가 발생하기 전에 보험청약서의 기재사항에 대하여 서면으로 변경을 신청하여 보험회사가 이를 승인하였을 때
   다. 보험회사가 보험계약을 맺은 날부터 보험계약을 해지하지 않고 6개월이 경과한 때
   라. 보험을 모집한 자(이하 '보험설계사 등'이라 합니다)가 보험계약자 또는 피보험자에게 계약전 알릴 의무를 이행할 기회를 부여하지 아니하였거나 보험계약자 또는 피보험자가 사실대로 알리는 것을 방해한 경우, 또는 보험계약자 또는 피보험자에 대해 사실대로 알리지 않게 하였거나 부실하게 알리도록 권유했을 때. 다만, 보험설계사 등의 행위가 없었다 하더라도 보험계약자 또는 피보험자가 사실대로 알리지 않거나 부실하게 알린 것으로 인정되는 경우에는 그러하지 아니합니다.
   마. 보험계약자가 알려야 할 사항이 보험회사가 위험을 측정하는 데 관련이 없을 때 또는 적용할 보험료에 차액이 생기지 않은 때
2. 보험계약자가 보험계약을 맺은 후에 제45조(계약 후 알릴 의무) 제1항에 정한 사실이 생긴 것을 알았음에도 불구하고 지체 없이 알리지 않거나 사실과 다르게 알린 경우. 다만, 보험계약자가 알려야 할 사실이 뚜렷하게 위험을 증가시킨 것이 아닌 때에는 보험회사가 보험계약을 해지하지 못합니다.
3. 보험계약자가 정당한 이유 없이 법령에 정한 자동차검사를 받지 않은 경우
4. 보험회사가 제44조(계약 전 알릴 의무) 제2항, 제45조(계약 후 알릴 의무) 제1항, 제48조(피보험자동차의 양도) 제4항, 제49조(피보험자동차의 교체) 제4항에 따라 추가보험료를 청구한 날부터 14일 이내에 보험계약자가 그 보험료를 내지 않은 경우. 다만, 다음 중 어느 하나에 해당하는 경우 보험회사는 보험계약을 해지하지 못합니다.
   가. 보험회사가 제44조 제1항에서 규정하는 계약 전 알릴의무 위반 사실을 안 날부터 1월이 지난 경우
   나. 보험회사가 보험계약자로부터 제45조(계약 후 알릴 의무) 제1항에서 정하는 사실을 통지 받은 후 1월이 지난 경우
5. 보험금의 청구에 관하여 보험계약자, 피보험자, 보험금을 수령하는 자 또는 이들의 법정대리인의 사기행위가 발생한 경우.

② 보험회사는 보험계약자가 계약 전 알릴 의무 또는 계약 후 알릴 의무를 이행하지 아니하여 제1항 제1호 또는 제2호에 따라 보험계약을 해지한 때에는 해지 이전에 생긴 사고에 대해서도 보상하지 않으며, 이 경우 보험회사는 지급한 보험금의 반환을 청구할 수 있습니다. 다만, 계약 전 알릴 의무 또는 계약 후 알릴 의무를 위반한 사실이 사고의 발

생에 영향을 미치지 않았음이 증명된 때에는 보험회사는 보상합니다.
③ 보험회사는 보험계약자가 다른 보험의 가입내역을 알리지 않거나 사실과 다르게 알렸다는 이유로 계약을 해지하거나 보험금 지급을 거절하지 아니합니다.

제54조(보험료의 환급 등) ① 보험기간이 시작되기 전에 보험료가 변경된 때에는 변경 전 보험료와 변경 후 보험료의 차액을 더 받거나 돌려 드립니다.
② 보험회사의 고의·과실로 보험료가 적정하지 않게 산정되어 보험계약자가 적정보험료를 초과하여 납입한 경우, 보험회사는 이를 안 날 또는 보험계약자가 반환을 청구한 날부터 3일 이내에 적정보험료를 초과하는 금액 및 이에 대한 이자(납입한 날부터 반환하는 날까지의 기간에 대해 보험개발원이 공시한 보험계약대출이율에 따라 연 단위 복리로 계산한 금액)를 돌려드립니다. 다만, 보험회사에게 고의과실이 없을 경우에는 적정보험료를 초과한 금액만 돌려드립니다.
③ 보험회사는 보험계약이 취소되거나 해지된 때, 또는 그 효력이 상실된 때에는 다음과 같이 보험료를 돌려드립니다.
1. 보험계약자 또는 피보험자의 책임 없는 사유에 의하는 경우 : 제39조(약관교부 및 설명의무 등) 제4항에 의해 계약이 취소된 때에는 보험회사에 납입한 보험료의 전액, 효력 상실되거나 해지(제52조의2에 따른 위법계약 해지를 포함한다)된 경우에는 경과하지 않은 기간에 대하여 일단위로 계산한 보험료
2. 보험계약자 또는 피보험자의 책임 있는 사유에 의하는 경우 : 이미 경과한 기간에 대하여 단기요율로 계산한 보험료를 뺀 잔액
3. 보험계약이 해지(제52조의2에 따른 위법계약 해지를 포함한다)된 경우, 계약을 해지하기 전에 보험회사가 보상하여야 하는 사고가 발생한 때에는 보험료를 환급하지 않습니다.
④ 제3항에서 '보험계약자 또는 피보험자에게 책임이 있는 사유'라 함은 다음의 경우를 말합니다.
1. 보험계약자 또는 피보험자가 임의 해지하는 경우(의무보험의 해지는 제외)
2. 보험회사가 제50조(보험계약의 취소) 또는 제53조(보험회사의 보험계약 해지)에 따라 보험계약을 취소하거나 해지하는 경우
3. 보험료 미납으로 인한 보험계약의 효력 상실
⑤ 보험계약이 해제된 경우에는 보험료 전액을 환급합니다.
⑥ 이 약관에 의해 보험회사가 보험계약자가 낸 보험료의 전부 또는 일부를 돌려드리는 경우에는 보험료를 반환할 의무가 생긴 날부터 3일 이내에 드립니다.
⑦ 보험회사가 제6항의 반환기일이 지난 후 보험료를 반환하는 경우에는 반환기일의 다음 날부터 반환하는 날까지의 기간은 보험개발원이 공시한 보험계약대출이율에 따라 연 단위 복리로 계산한 금액을 더하여 돌려드립니다. 다만, 이 약관에서 이자의 계산에 관해 달리 정하는 경우에는 그에 따릅니다.

제4장 그 밖의 사항

제55조(약관의 해석) ① 보험회사는 신의성실의 원칙에 따라 공정하게 약관을 해석하여야 하며 보험계약자에 따라 다르게 해석하지 않습니다.
② 보험회사는 약관의 뜻이 명백하지 않은 경우에는 보험계약자에게 유리하게 해석합니다.
③ 보험회사는 보상하지 않는 손해 등 보험계약자나 피보험자에게 불리하거나 부담을 주는 내용은 확대하여 해석하지 않습니다.

제56조(보험회사의 개인정보이용 및 보험계약 정보의 제공) ① 보험회사는 제27조(제출서류) 제5호, 제6호의 배상의무자의 개인정보와 제46조(사고발생 시 의무) 제2호 나목, 다목의 피해자, 가해자 및 증인의 개인정보를 보험사고의 처리를 위한 목적으로만 이용할 수 있습니다.
② 보험회사는 보험계약에 의한 의무의 이행 및 관리를 위한 판단자료로 활용하기 위하

여「개인정보보호법」제15조, 제17조, 제22조 내지 제24조,「신용정보의 이용 및 보호에 관한 법률」제32조, 같은 법 시행령 제28조에서 정하는 절차에 따라 보험계약자와 피보험자의 동의를 받아 다음의 사항을 다른 보험회사 및 보험관계단체에 제공할 수 있습니다.

1. 기명피보험자의 성명, 주민등록번호 및 주소와 피보험자동차의 차량번호, 형식, 연식
2. 계약일시, 보험종목, 보장종목, 보험가입금액, 자기부담금 및 보험료 할인·할증에 관한 사항, 특별약관의 가입사항, 계약해지 시 그 내용 및 사유
3. 사고일시 또는 일자, 사고내용 및 각종 보험금의 지급내용 및 사유

제57조(피보험자동차 등에 대한 조사) 보험회사는 피보험자동차 등에 관하여 필요한 조사를 하거나 보험계약자 또는 피보험자에게 필요한 설명 또는 증명을 요구할 수 있습니다. 이 경우 보험계약자, 피보험자 또는 이들의 대리인은 이러한 조사 또는 요구에 협력하여야 합니다.

제58조(예금보험기금에 의한 보험금 등의 지급보장) 보험회사가 파산 등으로 인하여 보험금 등을 지급하지 못할 경우에는 예금자보호법에서 정하는 바에 따라 그 지급을 보장합니다.

제59조(보험사기행위 금지) 보험계약자, 피보험자, 피해자 등이 보험사기행위를 행한 경우 관련 법령에 따라 형사처벌 등을 받을 수 있습니다.

제60조(분쟁의 조정) ① 이 보험계약의 내용 또는 보험금의 지급 등에 관하여 보험회사와 보험계약자, 피보험자, 손해배상청구권자, 그 밖에 이해관계에 있는 자 사이에 분쟁이 있을 경우에는 금융감독원에 설치된 금융분쟁조정위원회의 조정을 받을 수 있으며, 분쟁조정 과정에서 계약자는 관계 법령이 정하는 바에 따라 보험회사가 기록 및 유지·관리하는 자료의 열람(사본의 제공 또는 청취를 포함한다)을 요구할 수 있습니다.

② 보험회사는 일반금융소비자인 계약자가 조정을 통하여 주장하는 권리나 이익의 가액이「금융소비자보호에 관한 법률」제42조에서 정하는 일정 금액 이내인 분쟁사건에 대하여 관계 법령이 정하는 경우를 제외하고는 소를 제기하지 않습니다.

제61조(관할법원) 이 보험계약에 관한 소송 및 민사조정은 계약자의 주소지를 관할하는 법원으로 합니다. 다만, 회사와 계약자가 합의하여 관할법원을 달리 정할 수 있습니다.

제62조(준용규정) 이 계약은 대한민국 법에 따라 규율되고 해석되며, 약관에서 정하지 않은 사항은「금융소비자보호에 관한 법률」, 상법, 민법 등 관계 법령을 따릅니다.

업무용자동차보험 특별약관 목차

제1편 보험료 납입방법 ····· 29

1 보험료 분할납입 특별약관 ····· 29
2 신용카드이용 보험료납입 특별약관 ····· 29
3 보험료 자동납입 특별약관 ····· 30

제2편 운전가능자 제한 ····· 31

제1장 운전자 연령제한 ····· 31

1 운전자연령 만21세이상 한정운전 특별약관 ····· 31
2 운전자연령 만24세이상 한정운전 특별약관 ····· 31
3 운전자연령 만26세이상 한정운전 특별약관 ····· 32
4 운전자연령 만30세이상 한정운전 특별약관 ····· 33
5 운전자연령 만35세이상 한정운전 특별약관 ····· 33
6 운전자연령 만43세이상 한정운전 특별약관 ····· 34
7 운전자연령 만48세이상 한정운전 특별약관 ····· 35

제2장 운전자 범위제한 ····· 35

1 가족운전자 한정운전 특별약관 ····· 35
2 부부운전자 한정운전 특별약관 ····· 36
3 기명피보험자 1인 한정운전 특별약관 ····· 36
4 임직원 운전자 한정운전 특별약관 ····· 37

제3편 차량손해 보장 확대 ····· 38

1 기계장치에 관한 자기차량손해 특별약관 ····· 38
2 공작용자동차에 관한 자기차량손해 특별약관 ····· 38
3 농경용자동차에 관한 자기차량손해 특별약관 ····· 38
4 자기차량손해 단독사고 보상 특별약관 ····· 38
5 자기차량손해 침수해 한정 보상 특별약관 ····· 39
6 품질인증부품 사용 특별약관 ····· 40

제4편 긴급출동 서비스 ····· 41

1 한화 긴급출동 서비스 특별약관 ····· 41
2 한화 긴급출동 서비스 특별약관(친환경자동차) ····· 44

제5편 기타 ····· 46

1 다른 자동차 운전담보 특별약관 ····· 46
2 의무보험 일시담보 특별약관 ····· 47
3 유상운송 위험담보 특별약관 ····· 48
4 전차량 일괄계약에 대한 자동담보 특별약관 ····· 48
5 관용자동차에 관한 특별약관 ····· 49
5 – 1 도로주행시험용 자동차에 관한 추가특별약관 ····· 50
6 주차위반 피견인차량에 관한 대물배상책임담보 특별약관 ····· 50
7 형사합의금 지원 특별약관 II ····· 51
8 변호사선임비용 지원(경찰조사 포함) 특별약관 ····· 52
9 벌금비용 지원(스쿨존 및 대물 확대형) 특별약관 ····· 54
10 장애인 전용 보험 전환 특별약관 ····· 55
11 전방충돌방지 장치 특별약관 ····· 57
12 차선이탈방지 장치 특별약관 ····· 58
13 자율주행차 위험담보 특별약관 ····· 59

- 제1편 보험료 납입방법 -

1 보험료 분할납입 특별약관

제1조(보험료의 분할납입) 보험회사(이하 '회사'라 함)는 이 특별약관에 따라 보험계약자가 보험료(이 보험계약의 보험기간에 해당하는 보험료 전액을 말하며 이하 같음)를 보험증권에 기재된 횟수 및 금액(이하 '분할보험료'라 함)으로 분할하여 납입하게 할 수 있습니다. 그러나 「대인배상 I」 및 「대물배상」은 이 특별약관이 적용되지 않으므로 보험료를 분할하여 납입할 수 없습니다.

제2조(분할보험료의 납입방법) 보험계약자는 이 보험계약을 맺으면서 제1회 분할보험료를 납입하고 제2회 이후의 분할보험료부터는 약정한 납입일자 안에 납입하여야 합니다.

제3조(분할보험료의 납입최고) ① 보험계약자가 약정한 납입일자까지 제2회 이후의 분할보험료를 납입하지 않은 때에는 약정한 납입일자부터 30일간의 납입최고기간을 둡니다. 회사는 이 납입최고기간 안에 생긴 사고에 대하여는 보상합니다.
② 위 제1항의 납입최고기간 안에 분할보험료를 납입하지 않은 때에는 납입최고기간이 끝나는 날의 24시부터 보험계약은 해지됩니다.
③ 보험계약자가 약정한 납입일자까지 분할보험료를 납입하지 않은 경우, 회사는 보험계약자 및 기명피보험자에게 납입최고기간이 끝나는 날 이전에 위 제1항 및 제2항의 내용을 서면으로 최고합니다. 서면으로 안내할 경우 보험계약자 또는 피보험자가 보통약관 제45조(계약 후 알릴 의무)에 따라 주소변경을 통보하지 않는 한 보험증권에 기재된 보험계약자 또는 기명피보험자의 주소를 회사의 의사표시를 수령할 지정장소로 합니다.

제4조(보험료의 환급) 이 특별약관 제3조 제2항에 따라 보험계약을 해지한 때에는 회사가 보상하여야 할 사고가 생기지 않은 경우에 한하여 이미 받은 보험료에서 해지일까지 경과한 기간에 대하여 단기요율로 계산한 보험료를 공제한 나머지를 돌려드립니다.

제5조(보험계약의 부활) ① 이 특별약관 제3조 제2항에 따라 보험계약이 해지되고 해약환급금이 지급되지 않은 경우, 보험계약이 해지된 후 30일안에 보험계약자가 보험계약의 부활을 청구하고 해당 분할보험료를 납입한 때에는 이 보험계약은 유효하게 계속됩니다.
② 위 제1항의 경우, 회사는 보험계약이 해지된 때부터 해당 분할보험료를 영수한 날의 24시까지 생긴 사고에 대하여는 보상하지 않습니다.

제6조(준용규정) 이 특별약관에서 정하지 않은 사항은 보통약관에 따릅니다.

2 신용카드이용 보험료납입 특별약관

제1조(보상내용) 보험회사(이하 '회사'라 함)는 신용카드회사(이하 '카드회사'라 함)의 카드회원을 보험계약자 및 피보험자로 하며, 신용카드를 이용하여 보험계약을 체결하고 보험사고가 발생하였을 경우 이로 인한 손해를 보상하여 드립니다.

제2조(보험료의 영수) 회사는 신용카드이용 보험료납입 특별약관(이하 '특별약관'이라 함)에 따라 보험계약자 또는 피보험자가 소정의 신용카드로써 보험료를 결제하고 카드회사의 승인을 받은 시점을 보험료의 영수시점으로 간주합니다.

제3조(사고카드 계약) ① 사고카드를 이용하여 보험계약을 체결하였을 때에는 이 보험계약은 보험자의 책임개시일부터 그 효력을 상실합니다.
② 위 제1항의 사고카드라 함은 유효기간이 경과한 카드, 위조변조된 카드, 무효 또는 거래

정지를 받은 카드, 카드 상에 기재되어 있는 회원과 이용자가 상이한 카드 등을 말합니다.

제4조(준용규정) 이 특별약관에서 정하지 않은 사항은 보통약관의 규정에 따릅니다.

3 보험료 자동납입 특별약관

제1조(적용대상) 보험회사(이하 '회사'라 함)는 보험계약자가 이 보험계약의 보험료를 보험계약자 또는 기명피보험자의 지정은행계좌를 통하여 자동이체납입하기로 약정하는 경우에 이 특별약관을 적용합니다.

제2조(보험료의 자동납입) ① 보험계약자는 보험료를 분할납입할 때는 이 특별약관에 따라 보험증권에 기재된 횟수 및 금액으로 자동이체 분할납입합니다. 그러나 「대인배상 I」 및 「대물배상」은 이 특별약관이 적용되지 않으므로 보험료를 분할납입할 수 없습니다.
② 보험료의 자동이체 납입일은 보험증권에 기재된 이체일자(이하 '약정이체일'이라 함)로 합니다.
③ 위 제2항의 약정이체일은 보험청약서상에 열거된 이체가능일자 중에서 보험료 납입기일 이후에 최초로 다가오는 이체일자를 말합니다. 다만, 초회보험료를 자동이체 납입할 경우의 초회보험료 약정이체일은 회사와 보험계약자가 별도로 약정한 책임개시일자 이전의 이체일자를 말합니다.
④ 지정은행계좌의 이체가능 금액이 회사가 청구한 보험료에 미달할 경우에는 보험료가 이체 납입되지 않습니다.

제3조(분할보험료의 납입유예 및 납입최고) ① 회사는 분할보험료가 약정이체일에 납입되지 않는 경우에는 약정이체일부터 〈별표〉의 납입유예기간을 둡니다. 회사는 이 납입유예기간 안에 생긴 사고는 보상합니다. 다만, 초회보험료에 대해서는 납입유예기간이 없으며, 책임개시일자 이전까지 초회보험료의 납입이 없을 경우에는 보험계약의 효력이 발생하지 않습니다.
② 회사는 약정이체일에 분할보험료가 이체 납입되지 않은 경우에는 분할보험료 납입유예기간 중에는 계속하여 이체청구를 할 수 있습니다.
③ 회사는 위 제1항의 납입유예기간이 끝나는 날의 10일전까지 보험계약자에게 납입최고를 합니다.
④ 납입유예기간 말일까지 분할보험료가 납입되지 않은 경우에는 납입유예기간 말일의 24시부터 보험계약은 해지됩니다.

제4조(보험계약의 부활) ① 이 특별약관 제3조 제4항에 따라 보험계약이 해지되고 해약환급금이 지급되지 않은 경우, 보험계약이 해지된 후 30일 안에 보험계약자가 보험계약의 부활을 청구하고 해당 분할보험료를 납입한 때에는 이 보험계약은 유효하게 계속됩니다.
② 위 제1항의 경우, 회사는 보험계약이 해지된 때부터 해당 분할보험료를 영수한 날의 24시까지 생긴 사고에 대하여는 보상하지 않습니다.

제5조(계약 후 알릴 의무) 보험계약자 또는 기명피보험자는 지정은행계좌의 번호가 변경되거나 거래정지된 경우에는 그 사실을 지체 없이 회사에 알려야 합니다.

제6조(준용규정) 이 특별약관에서 정하지 않은 사항은 보통약관에 따릅니다.

〈별표〉 제2회 이후의 분할보험료 미납입에 따른 납입유예기간

납입방법 \ 미납입보험료		2회	3회	4회	5회	6회
비연속 2회납						1개월
연속납	2회납	4개월				
	3회납	2개월	4개월			
	4회납	1개월	3개월	4개월		

납입방법 \ 미납입보험료		2회	3회	4회	5회	6회
연속납	5회납	1개월	2개월	3개월	4개월	
	6회납	1개월	1개월	2개월	2개월	3개월

(주) 비연속 2회납의 납입유예기간 1개월은 2회보험료 미납입에 따른 납입유예기간을 말합니다.

- 제2편 운전가능자 제한 -

제1장 운전자 연령제한

1 운전자연령 만21세이상 한정운전 특별약관

제1조(보상내용) 보험회사(이하 '회사'라 합니다)는 피보험자가 피보험자동차에 대하여 운전할 자를 만21세 이상으로 한정하는 경우에는 이 특별약관이 정하는 바에 따라 보상합니다.

제2조(보상하지 않는 손해) ① 회사는 이 특별약관에 의하여 **만21세 미만의 자**가 피보험자동차를 운전하던 중에 발생된 사고에 대하여는 보험금을 지급하지 않습니다.

② 위 제1항의 규정에도 불구하고 회사는 다음 중 어느 하나에 해당하는 손해에 대하여는 보험금을 지급합니다.

1. 보험계약자 또는 피보험자에게 이 특별약관의 내용을 알려주었다는 사실을 회사가 입증하지 못하는 경우 피보험자동차의 사고로 인한 보통약관 「대인배상II」, 「대물배상」, 「자기신체사고」, 「무보험자동차에 의한 상해」, 「자기차량손해」 및 「자기차량손해 단독사고 보상 특별약관」에서의 손해
2. 피보험자동차를 도난당하였을 경우 그 도난당하였을 때부터 발견될 때까지의 사이에 발생된 피보험자동차의 사고로 인한 보통약관 「대인배상II」, 「대물배상」, 「자기신체사고」, 「자기차량손해」 및 「자기차량손해 단독사고 보상 특별약관」의 손해
3. 관련법규에 의해 사업자등록을 한 자동차 취급업자가 업무상 위탁받은 피보험자동차를 사용하거나 관리하던 중 발생된 피보험자동차의 사고로 인한 손해 중 보통약관 「대인배상II」, 「대물배상」에서 보상하는 손해. 다만, 자동차 취급업자가 가입한 보험계약에서 보험금이 지급될 수 있는 경우에는 그 보험금을 초과하는 손해를 보상하고, 대물배상의 경우 「자동차손해배상보장법」 제5조, 동 법 시행령 제3조에서 정하는 금액을 한도로 합니다.

용어풀이

이 특별약관에서 **만21세 미만의 자**란 주민등록상의 생년월일을 기준으로 사고일 현재 만21세 미만의 사람을 말합니다.

제3조(준용 규정) 이 특별약관에서 정하지 않은 사항은 보통약관에 따릅니다.

제4조(기타) 이 특별약관의 규정은 「대인배상」에 대해서는 적용하지 않고 보상합니다.

2 운전자연령 만24세이상 한정운전 특별약관

제1조(보상내용) 보험회사(이하 '회사'라 합니다)는 피보험자가 피보험자동차에 대하여 운전할 자를 만24세 이상으로 한정하는 경우에는 이 특별약관이 정하는 바에 따라 보상합니다.

제2조(보상하지 않는 손해) ① 회사는 이 특별약관에 의하여 **만24세 미만의 자**가 피보험자동차를 운전하던 중에 발생된 사고에 대하여는 보험금을 지급하지 않습니다.

② 위 제1항의 규정에도 불구하고 회사는 다음 중 어느 하나에 해당하는 손해에 대하여는 보험금을 지급합니다.

1. 보험계약자 또는 피보험자에게 이 특별약관의 내용을 알려주었다는 사실을 회사가 입증하지 못하는 경우 피보험자동차의 사고로 인한 보통약관 「대인배상Ⅱ」, 「대물배상」, 「자기신체사고」, 「무보험자동차에 의한 상해」, 「자기차량손해」 및 「자기차량손해 단독사고 보상 특별약관」에서의 손해
2. 피보험자동차를 도난당하였을 경우 그 도난당하였을 때부터 발견될 때까지의 사이에 발생된 피보험자동차의 사고로 인한 보통약관 「대인배상Ⅱ」, 「대물배상」, 「자기신체사고」, 「자기차량손해」 및 「자기차량손해 단독사고 보상 특별약관」의 손해
3. 관련법규에 의해 사업자등록을 한 자동차 취급업자가 업무상 위탁받은 피보험자동차를 사용하거나 관리하던 중 발생된 피보험자동차의 사고로 인한 손해 중 보통약관 「대인배상Ⅱ」, 「대물배상」에서 보상하는 손해. 다만, 자동차 취급업자가 가입한 보험계약에서 보험금이 지급될 수 있는 경우에는 그 보험금을 초과하는 손해를 보상하고, 대물배상의 경우 「자동차손해배상보장법」 제5조, 동 법 시행령 제3조에서 정하는 금액을 한도로 합니다.

용어풀이

이 특별약관에서 **만24세 미만의 자**란 주민등록상의 생년월일을 기준으로 사고일 현재 만24세 미만의 사람을 말합니다.

제3조(준용 규정) 이 특별약관에서 정하지 않은 사항은 보통약관에 따릅니다.

제4조(기타) 이 특별약관의 규정은 「대인배상」에 대해서는 적용하지 않고 보상합니다.

3 운전자연령 만26세이상 한정운전 특별약관

제1조(보상내용) 보험회사(이하 '회사'라 합니다)는 피보험자가 피보험자동차에 대하여 운전할 자를 만26세 이상으로 한정하는 경우에는 이 특별약관이 정하는 바에 따라 보상합니다.

제2조(보상하지 않는 손해) ① 회사는 이 특별약관에 의하여 **만26세 미만의 자**가 피보험자동차를 운전하던 중에 발생된 사고에 대하여는 보험금을 지급하지 않습니다.

② 위 제1항의 규정에도 불구하고 회사는 다음 중 어느 하나에 해당하는 손해에 대하여는 보험금을 지급합니다.

1. 보험계약자 또는 피보험자에게 이 특별약관의 내용을 알려주었다는 사실을 회사가 입증하지 못하는 경우 피보험자동차의 사고로 인한 보통약관 「대인배상Ⅱ」, 「대물배상」, 「자기신체사고」, 「무보험자동차에 의한 상해」, 「자기차량손해」 및 「자기차량손해 단독사고 보상 특별약관」에서의 손해
2. 피보험자동차를 도난당하였을 경우 그 도난당하였을 때부터 발견될 때까지의 사이에 발생된 피보험자동차의 사고로 인한 보통약관 「대인배상Ⅱ」, 「대물배상」, 「자기신체사고」, 「자기차량손해」 및 「자기차량손해 단독사고 보상 특별약관」의 손해
3. 관련법규에 의해 사업자등록을 한 자동차 취급업자가 업무상 위탁받은 피보험자동차를 사용하거나 관리하던 중 발생된 피보험자동차의 사고로 인한 손해 중 보통약관 「대인배상Ⅱ」, 「대물배상」에서 보상하는 손해. 다만, 자동차 취급업자가 가입한 보험계약에서 보험금이 지급될 수 있는 경우에는 그 보험금을 초과하는 손해를 보상하고, 대물배상의 경우 「자동차손해배상보장법」 제5조, 동 법 시행령 제3조에서 정하는 금액을 한도로 합니다.

용어풀이

이 특별약관에서 **만26세 미만의 자**란 주민등록상의 생년월일을 기준으로 사고일 현재 만26세 미만의 사람을 말합니다.

제3조(준용 규정) 이 특별약관에서 정하지 않은 사항은 보통약관에 따릅니다.

제4조(기타) 이 특별약관의 규정은 「대인배상」에 대해서는 적용하지 않고 보상합니다.

4 운전자연령 만30세이상 한정운전 특별약관

제1조(보상내용) 보험회사(이하 '회사'라 합니다)는 피보험자가 피보험자동차에 대하여 운전할 자를 만30세 이상으로 한정하는 경우에는 이 특별약관이 정하는 바에 따라 보상합니다.

제2조(보상하지 않는 손해) ① 회사는 이 특별약관에 의하여 **만30세 미만의 자**가 피보험자동차를 운전하던 중에 발생된 사고에 대하여는 보험금을 지급하지 않습니다.

② 위 제1항의 규정에도 불구하고 회사는 다음 중 어느 하나에 해당하는 손해에 대하여는 보험금을 지급합니다.

1. 보험계약자 또는 피보험자에게 이 특별약관의 내용을 알려주었다는 사실을 회사가 입증하지 못하는 경우 피보험자동차의 사고로 인한 보통약관 「대인배상II」, 「대물배상」, 「자기신체사고」, 「무보험자동차에 의한 상해」, 「자기차량손해」 및 「자기차량손해 단독사고 보상 특별약관」에서의 손해
2. 피보험자동차를 도난당하였을 경우 그 도난당하였을 때부터 발견될 때까지의 사이에 발생된 피보험자동차의 사고로 인한 보통약관 「대인배상II」, 「대물배상」, 「자기신체사고」, 「자기차량손해」 및 「자기차량손해 단독사고 보상 특별약관」의 손해
3. 관련법규에 의해 사업자등록을 한 자동차 취급업자가 업무상 위탁받은 피보험자동차를 사용하거나 관리하던 중 발생된 피보험자동차의 사고로 인한 손해 중 보통약관 「대인배상II」, 「대물배상」에서 보상하는 손해. 다만, 자동차 취급업자가 가입한 보험계약에서 보험금이 지급될 수 있는 경우에는 그 보험금을 초과하는 손해를 보상하고, 대물배상의 경우 「자동차손해배상보장법」 제5조, 동 법 시행령 제3조에서 정하는 금액을 한도로 합니다.

용어풀이

이 특별약관에서 **만30세 미만의 자**란 주민등록상의 생년월일을 기준으로 사고일 현재 만30세 미만의 사람을 말합니다.

제3조(준용 규정) 이 특별약관에서 정하지 않은 사항은 보통약관에 따릅니다.

제4조(기타) 이 특별약관의 규정은 「대인배상」에 대해서는 적용하지 않고 보상합니다.

5 운전자연령 만35세이상 한정운전 특별약관

제1조(보상내용) 보험회사(이하 '회사'라 합니다)는 피보험자가 피보험자동차에 대하여 운전할 자를 만35세 이상으로 한정하는 경우에는 이 특별약관이 정하는 바에 따라 보상합니다.

제2조(보상하지 않는 손해) ① 회사는 이 특별약관에 의하여 **만35세 미만의 자**가 피보험자동차를 운전하던 중에 발생된 사고에 대하여는 보험금을 지급하지 않습니다.

② 위 제1항의 규정에도 불구하고 회사는 다음 중 어느 하나에 해당하는 손해에 대하여는 보험금을 지급합니다.

1. 보험계약자 또는 피보험자에게 이 특별약관의 내용을 알려주었다는 사실을 회사가 입증하지 못하는 경우 피보험자동차의 사고로 인한 보통약관 「대인배상II」, 「대물배상」, 「자기신체사고」, 「무보험자동차에 의한 상해」, 「자기차량손해」 및 「자기차량손해 단독사고 보상 특별약관」에서의 손해
2. 피보험자동차를 도난당하였을 경우 그 도난당하였을 때부터 발견될 때까지의 사이에 발생

된 피보험자동차의 사고로 인한 보통약관「대인배상Ⅱ」,「대물배상」,「자기신체사고」,「자기차량손해」 및「자기차량손해 단독사고 보상 특별약관」의 손해

3. 관련법규에 의해 사업자등록을 한 자동차 취급업자가 업무상 위탁받은 피보험자동차를 사용하거나 관리하던 중 발생된 피보험자동차의 사고로 인한 손해 중 보통약관「대인배상Ⅱ」,「대물배상」에서 보상하는 손해. 다만, 자동차 취급업자가 가입한 보험계약에서 보험금이 지급될 수 있는 경우에는 그 보험금을 초과하는 손해를 보상하고, 대물배상의 경우「자동차손해배상보장법」제5조, 동 법 시행령 제3조에서 정하는 금액을 한도로 합니다.

용어풀이

이 특별약관에서 **만35세 미만의 자**란 주민등록상의 생년월일을 기준으로 사고일 현재 만35세 미만의 사람을 말합니다.

제3조(준용 규정) 이 특별약관에서 정하지 않은 사항은 보통약관에 따릅니다.

제4조(기타) 이 특별약관의 규정은「대인배상」에 대해서는 적용하지 않고 보상합니다.

6 운전자연령 만43세이상 한정운전 특별약관

제1조(보상내용) 보험회사(이하 '회사'라 합니다)는 피보험자가 피보험자동차에 대하여 운전할 자를 만43세 이상으로 한정하는 경우에는 이 특별약관이 정하는 바에 따라 보상합니다.

제2조(보상하지 않는 손해) ① 회사는 이 특별약관에 의하여 **만43세 미만의 자**가 피보험자동차를 운전하던 중에 발생된 사고에 대하여는 보험금을 지급하지 않습니다.

② 위 제1항의 규정에도 불구하고 회사는 다음 중 어느 하나에 해당하는 손해에 대하여는 보험금을 지급합니다.

1. 보험계약자 또는 피보험자에게 이 특별약관의 내용을 알려주었다는 사실을 회사가 입증하지 못하는 경우 피보험자동차의 사고로 인한 보통약관「대인배상Ⅱ」,「대물배상」,「자기신체사고」,「무보험자동차에 의한 상해」,「자기차량손해」 및「자기차량손해 단독사고 보상 특별약관」에서의 손해
2. 피보험자동차를 도난당하였을 경우 그 도난당하였을 때부터 발견될 때까지의 사이에 발생된 피보험자동차의 사고로 인한 보통약관「대인배상Ⅱ」,「대물배상」,「자기신체사고」,「자기차량손해」 및「자기차량손해 단독사고 보상 특별약관」의 손해
3. 관련법규에 의해 사업자등록을 한 자동차 취급업자가 업무상 위탁받은 피보험자동차를 사용하거나 관리하던 중 발생된 피보험자동차의 사고로 인한 손해 중 보통약관「대인배상Ⅱ」,「대물배상」에서 보상하는 손해. 다만, 자동차 취급업자가 가입한 보험계약에서 보험금이 지급될 수 있는 경우에는 그 보험금을 초과하는 손해를 보상하고, 대물배상의 경우「자동차손해배상보장법」제5조, 동 법 시행령 제3조에서 정하는 금액을 한도로 합니다.

용어풀이

이 특별약관에서 **만43세 미만의 자**란 주민등록상의 생년월일을 기준으로 사고일 현재 만43세 미만의 사람을 말합니다.

제3조(준용 규정) 이 특별약관에서 정하지 않은 사항은 보통약관에 따릅니다.

제4조(기타) 이 특별약관의 규정은「대인배상」에 대해서는 적용하지 않고 보상합니다.

7 운전자연령 만48세이상 한정운전 특별약관

제1조(보상내용) 보험회사(이하 '회사'라 합니다)는 피보험자가 피보험자동차에 대하여 운전할 자를 만48세 이상으로 한정하는 경우에는 이 특별약관이 정하는 바에 따라 보상합니다.

제2조(보상하지 않는 손해) ① 회사는 이 특별약관에 의하여 **만48세 미만의 자**가 피보험자동차를 운전하던 중에 발생된 사고에 대하여는 보험금을 지급하지 않습니다.

② 위 제1항의 규정에도 불구하고 회사는 다음 중 어느 하나에 해당하는 손해에 대하여는 보험금을 지급합니다.

1. 보험계약자 또는 피보험자에게 이 특별약관의 내용을 알려주었다는 사실을 회사가 입증하지 못하는 경우 피보험자동차의 사고로 인한 보통약관「대인배상Ⅱ」,「대물배상」,「자기신체사고」,「무보험자동차에 의한 상해」,「자기차량손해」 및「자기차량손해 단독사고 보상 특별약관」에서의 손해
2. 피보험자동차를 도난당하였을 경우 그 도난당하였을 때부터 발견될 때까지의 사이에 발생된 피보험자동차의 사고로 인한 보통약관「대인배상Ⅱ」,「대물배상」,「자기신체사고」,「자기차량손해」 및「자기차량손해 단독사고 보상 특별약관」의 손해
3. 관련법규에 의해 사업자등록을 한 자동차 취급업자가 업무상 위탁받은 피보험자동차를 사용하거나 관리하던 중 발생된 피보험자동차의 사고로 인한 손해 중 보통약관「대인배상Ⅱ」,「대물배상」에서 보상하는 손해. 다만, 자동차 취급업자가 가입한 보험계약에서 보험금이 지급될 수 있는 경우에는 그 보험금을 초과하는 손해를 보상하고, 대물배상의 경우「자동차손해배상보장법」제5조, 동 법 시행령 제3조에서 정하는 금액을 한도로 합니다.

> 용어풀이
>
> 이 특별약관에서 **만48세 미만의 자**란 주민등록상의 생년월일을 기준으로 사고일 현재 만48세 미만의 사람을 말합니다.

제3조(준용 규정) 이 특별약관에서 정하지 않은 사항은 보통약관에 따릅니다.

제4조(기타) 이 특별약관의 규정은「대인배상」에 대해서는 적용하지 않고 보상합니다.

제2장 운전자 범위제한

1 가족운전자 한정운전 특별약관

제1조(보상내용) 보험회사(이하 '회사'라 합니다)는 피보험자가 피보험자동차에 대하여 운전할 자를 기명피보험자와 그 **가족**으로 한정하는 경우에는 이 특별약관이 정하는 바에 따라 보상합니다.

> 용어풀이
>
> 이 약관에서 기명피보험자의 **가족**이라 함은 ① 기명피보험자의 부모와 양부모, 계부모(단, 부모, 양부모와 사실혼 관계에 있는 배우자 제외) ② 기명피보험자의 배우자의 부모 또는 양부모, 계부모(단, 부모, 양부모와 사실혼 관계에 있는 배우자 제외) ③ 법률상의 배우자 또는 사실혼관계에 있는 배우자 ④ 법률상의 혼인관계에서 출생한 자녀, 사실혼관계에서 출생한 자녀, 양자 또는 양녀, 계자녀(단, 사실혼 관계에 있는 배우자가 타인과의 사이에서 출생한 자녀 제외) ⑤ 기명피보험자의 며느리 또는 사위(계자녀의 배우자 포함. 단, 자녀, 계자녀와 사실혼 관계에 있는 배우자 제외)를 말합니다.

제2조(보상하지 않는 손해) 회사는 이 특별약관에 의하여 기명피보험자와 그 가족 이외의 자가 피보험자동차를 운전하던 중에 발생된 사고에 대하여는 보험금을 지급하지 않습니다. 그러나 다음 중 어느 하나에 해당하는 손해에 대하여는 보험금을 지급합니다.

1. 피보험자동차를 도난당하였을 경우 그 도난당하였을 때부터 발견될 때까지의 사이에 발생

된 피보험자동차의 사고로 인한 보통약관「대인배상Ⅱ」,「대물배상」,「자기신체사고」,「자기차량손해」 및 「자기차량손해 단독사고 보상 특별약관」의 손해

2. 관련법규에 의해 사업자등록을 한 자동차 취급업자가 업무상 위탁받은 피보험자동차를 사용하거나 관리하던 중 발생된 피보험자동차의 사고로 인한 손해 중 보통약관「대인배상Ⅱ」,「대물배상」에서 보상하는 손해. 다만, 자동차 취급업자가 가입한 보험계약에서 보험금이 지급될 수 있는 경우에는 그 보험금을 초과하는 손해를 보상하고, 대물배상의 경우「자동차손해배상보장법」 제5조, 동 법 시행령 제3조에서 정하는 금액을 한도로 합니다.

제3조(준용 규정) 이 특별약관에서 정하지 않은 사항은 보통약관에 따릅니다.

제4조(기타) 이 특별약관의 규정은「대인배상」에 대해서는 적용하지 않고 보상합니다.

2 부부운전자 한정운전 특별약관

제1조(보상내용) 보험회사(이하 '회사'라 합니다)는 피보험자가 피보험자동차에 대하여 운전할 자를 기명피보험자와 그 **배우자**로 한정하는 경우에는 이 특별약관이 정하는 바에 따라 보상합니다.

> 용어풀이
>
> 이 약관에서 기명피보험자의 **배우자**라 함은 기명피보험자의 법률상의 배우자 또는 사실혼 관계에 있는 배우자를 말합니다.

제2조(보상하지 않는 손해) 회사는 이 특별약관에 의하여 기명피보험자와 그 배우자 이외의 자가 피보험자동차를 운전하던 중에 발생된 사고에 대하여는 보험금을 지급하지 않습니다. 그러나 다음 중 어느 하나에 해당하는 손해에 대하여는 보험금을 지급합니다.

1. 피보험자동차를 도난당하였을 경우 그 도난당하였을 때부터 발견될 때까지의 사이에 발생된 피보험자동차의 사고로 인한 보통약관「대인배상Ⅱ」,「대물배상」,「자기신체사고」,「자기차량손해」 및 「자기차량손해 단독사고 보상 특별약관」의 손해
2. 관련법규에 의해 사업자등록을 한 자동차 취급업자가 업무상 위탁받은 피보험자동차를 사용하거나 관리하던 중 발생된 피보험자동차의 사고로 인한 손해 중 보통약관「대인배상Ⅱ」,「대물배상」에서 보상하는 손해. 다만, 자동차 취급업자가 가입한 보험계약에서 보험금이 지급될 수 있는 경우에는 그 보험금을 초과하는 손해를 보상하고, 대물배상의 경우「자동차손해배상보장법」 제5조, 동 법 시행령 제3조에서 정하는 금액을 한도로 합니다.

제3조(준용 규정) 이 특별약관에서 정하지 않은 사항은 보통약관에 따릅니다.

제4조(기타) 이 특별약관의 규정은「대인배상」에 대해서는 적용하지 않고 보상합니다.

3 기명피보험자 1인 한정운전 특별약관

제1조(보상내용) 보험회사(이하 '회사'라 함)는 피보험자가 피보험자동차에 대하여 운전할 자를 기명피보험자 1인으로만 한정하는 경우에는 이 특별약관이 정하는 바에 따라 보상합니다.

제2조(보상하지 않는 손해) ① 회사는 이 특별약관에 의하여 기명피보험자 이외의 자가 피보험자동차를 운전하던 중에 발생된 사고에 대하여는 보험금을 지급하지 않습니다. 그러나 다음 중 어느 하나에 해당하는 손해에 대하여는 보험금을 지급합니다.

1. 피보험자동차를 도난당하였을 경우 그 도난당하였을 때부터 발견될 때까지의 사이에 발생된 피보험자동차의 사고로 인한 보통약관「대인배상Ⅱ」,「대물배상」,「자기신체사고」,「자

기차량손해」 및 「자기차량손해 단독사고 보상 특별약관」의 손해

2. 관련법규에 의해 사업자등록을 한 자동차 취급업자가 업무상 위탁받은 피보험자동차를 사용하거나 관리하던 중 발생된 피보험자동차의 사고로 인한 손해 중 보통약관 「대인배상II」, 「대물배상」에서 보상하는 손해. 다만, 자동차 취급업자가 가입한 보험계약에서 보험금이 지급될 수 있는 경우에는 그 보험금을 초과하는 손해를 보상하고, 대물배상의 경우 「자동차손해배상보장법」 제5조, 동 법 시행령 제3조에서 정하는 금액을 한도로 합니다.

제13조(준용 규정) 특별약관에서 정하지 않은 사항은 보통약관에 따릅니다.

제14조(기타) 이 특별약관의 규정은 「대인배상」에 대해서는 적용하지 않고 보상합니다.

4 임직원 운전자 한정운전 특별약관

제1조(가입대상) 이 특별약관은 피보험자동차가 법인소유 승용자동차인 경우에 한하여 가입할 수 있습니다.

제2조(보상하는 손해) 보험회사(이하 '회사'라 함)는 보험증권에 기재된 피보험자(이하 '기명피보험자'라 함)가 보험증권에 기재된 자동차(이하 '피보험자동차'라 함)에 대하여 운전할 자를 기명피보험자 소속의 **임직원**으로 한정하는 경우에는 이 특별약관이 정하는 바에 따라 보상합니다.

용어풀이

이 특별약관에서 **임직원**이라 함은 다음 중 하나에 해당하는 사람을 말합니다.
① 기명피보험자 소속의 이사와 감사
② 기명피보험자 소속의 직원(계약직 직원 포함. 단, 계약직 직원의 경우 피보험자와 체결한 근로계약기간에 한정)
③ 기명피보험자와 계약관계에 있는 자로서 기명피보험자의 업무를 위하여 피보험자동차를 운행하는 자
④ 해당 법인의 운전자 채용을 위한 면접에 응시한 지원자

제3조(보상하지 않는 손해) 회사는 이 특별약관에 따라 이 특별약관에서 정하는 임직원 이외의 자가 피보험자동차를 운전하던 중에 발생된 사고에 대하여는 보험금을 지급하지 않습니다. 그러나 다음 각 호의 사고에 대해서는 보험금을 지급합니다.

1. 피보험자동차를 도난당하였을 경우 그 도난당하였을 때부터 발견될 때까지의 사이에 발생된 피보험자동차의 사고로 인한 보통약관 「대인배상II」, 「대물배상」, 「자기신체사고」, 「자기차량손해」 및 「자기차량손해 단독사고 보상 특별약관」의 손해
2. 관련법규에 의해 사업자등록을 한 자동차 취급업자가 업무상 위탁받은 피보험자동차를 사용하거나 관리하던 중 발생된 피보험자동차의 사고로 인한 손해 중에서 보통약관 제2편의 「대인배상II와 대물배상」에서 보상하는 손해. 다만, 자동차 취급업자가 가입한 보험계약에서 보험금이 지급될 수 있는 경우에는 그 보험금을 초과하는 손해를 보상하고, 대물배상의 경우 「자동차손해배상보장법」 제5조, 같은 법 시행령 제3조에서 정하는 금액을 한도로 합니다.

제4조(보험계약자 및 피보험자의 의무) ① 회사는 피보험자동차를 운전한 자가 이 특별약관에서 정한 임직원임을 확인하는데 필요한 재직증명서, 근로계약서 등의 서류를 보험계약자 및 피보험자에게 요청할 수 있으며, 이 경우 보험계약자 및 피보험자는 운전자가 임직원임을 증명하는 서류를 회사에 제출해야 합니다.
② 회사는 보험계약자 및 피보험자가 위 제1항의 규정을 위반하여 입증서류를 회사에 제출하지 않는 경우 보험금을 지급하지 않을 수 있습니다.

제5조(준용규정) 이 특별약관에서 정하지 않은 사항은 보통약관에 따릅니다.

제6조(기타) 이 특별약관의 규정은 「대인배상」에 대해서는 적용하지 않습니다.

- 제3편 차량손해 보장 확대 -

1 기계장치에 관한 자기차량손해 특별약관

보험회사는 이 특별약관에 따라 보통약관의 규정에도 불구하고, 피보험자동차에 장착 또는 장비되어 있는 「보험증권기재의 기계장치」에 대하여 생긴 손해는 보상하지 않습니다. 그러나 차량과 동시에 입은 손해는 보상합니다.

2 공작용자동차에 관한 자기차량손해 특별약관

① 보험회사(이하 "회사"라 함)는 이 특별약관에 따라 보통약관의 규정에 불구하고 보험증권기재의 공작용자동차(이하 "공작차"라 함) 캐터필러(컷팅엣치, 엔드빗드를 포함), 배토판 버킷(딥퍼를 포함), 포오크, 삽날, 로울러 등 작업중 언제나 땅에 닿는 부분과 드로프햄어, 디이젤햄어, 파일드라이버(재크,리이더 등을 포함) 등 사용의 목적에 의하여 교환장착하는 부분품에 대하여 생긴 손해는 보상하지 않습니다. 그러나, 차량과 동시에 입은 손해는 보상합니다.

② 보험회사는 보통약관의 규정에 불구하고 공작차에서 분리하여 사용하는 코오드, 와이어, 호오스, 체인, 드릴 등 적재부속품은 자동차에 포함하지 않습니다.

3 농경용자동차에 관한 자기차량손해 특별약관

보험회사는 이 특별약관에 따라 보통약관의 규정에 불구하고, 보험증권기재의 농경용자동차의 쟁기, 로우터리, 사이드로우터리, 타이어, 트레일러 등 사용목적에 따라 갈아 끼우는 부분에 대하여 생긴 손해는 보상하지 않습니다. 그러나, 차체(원동기 장착 부분)와 동시에 생긴 손해는 보상합니다.

4 자기차량손해 단독사고 보상 특별약관

제1조(가입조건) 이 특별약관은 보통약관 '자기차량손해'가 체결된 경우에 한하여 가입할 수 있습니다.

제2조(보상하는 손해) ① 보험회사는 피보험자가 피보험자동차를 소유 · 사용 · 관리하는 동안에 발생한 사고로 인하여 피보험자동차에 직접적으로 생긴 손해를 보험증권에 기재된 보험가입금액을 한도로 보상하되 다음 각 호의 기준에 따릅니다.

1. 보험가입금액이 보험가액보다 많은 경우에는 보험가액을 한도로 보상합니다.
2. 피보험자동차에 통상 붙어있거나 장치되어 있는 부속품과 부속기계장치는 피보험자동차의 일부로 봅니다. 그러나 통상 붙어 있거나 장치되어 있는 것이 아닌 것은 보험증권에 기재한 것에 한합니다.
3. 피보험자동차의 실제 수리를 원칙으로 합니다.
4. **경미한 손상**(*1)의 경우 보험개발원이 정한 경미손상 수리기준에 따라 복원수리하거나 **품질인증부품**(*2)으로 교환수리하는데 소요되는 비용을 한도로 보상합니다.

② 위 '①'의 보험회사가 보상하는 사고는 다음과 같습니다.

1. 타 **물체**(*3)와의 충돌, 접촉, 추락, 전복 또는 차량의 **침수**(*4)로 인한 손해

2. 화재, 폭발, 낙뢰, 날아온 물체, 떨어지는 물체에 의한 손해 또는 풍력에 의해 차체에 생긴 손해
3. 피보험자동차가 건설기계관리법에 의한 건설기계인 경우 피보험자동차 전부의 도난으로 인한 손해

용어풀이

① 이 특별약관에서 **'경미한 손상'**이라 함은 외장부품 중 자동차의 기능과 안전성을 고려할 때 부품교체 없이 복원이 가능한 손상을 말합니다.
② 이 특별약관에서 **'품질인증부품'**이라 함은 「자동차관리법」 제30조의5에 따라 인증된 부품을 말합니다.
③ 이 특별약관에서 **'물체'**라 함은 구체적인 형체를 지니고 있어 충돌이나 접촉에 의해 자동차 외부에 직접적인 손상을 줄 수 있는 것을 말하며, 엔진내부나 연료탱크 등에 이물질을 삽입하는 경우 물체로 보지 않습니다.
④ 이 특별약관에서 **'침수'**라 함은 흐르거나 고인 물, 역류하는 물, 범람하는 물, 해수 등에 피보험자동차가 빠지거나 잠기는 것을 말하며, 차량 도어나 선루프 등을 개방해 놓았을 때 빗물이 들어간 것은 침수로 보지 않습니다.

제3조(피보험자) 이 특별약관에서 피보험자는 보험증권에 기재된 기명피보험자입니다.

제4조(보상하지 않는 손해) 이 특별약관에서 보상하지 않는 손해는 보통약관 제23조의 내용에 따릅니다.

제5조(지급보험금의 계산) 이 특별약관에서 지급보험금의 계산은 보통약관 제24조의 내용에 따릅니다.

제6조(준용규정) 이 특별약관에서 정하지 않는 사항은 보통약관에 따릅니다.

5 자기차량손해 침수해 한정 보상 특별약관

제1조(가입대상) 이 특별약관은 피보험자동차가 1종 화물자동차 또는 「자동차손해배상보장법」에 의한 건설기계이고, 보통약관의 「자기차량손해」 및 「자기차량손해 단독사고 보상 특별약관」에 가입한 경우에 한하여 가입할 수 있습니다.
단, 보험기간이 1년 미만인 경우 가입이 제한될 수 있습니다.

제2조(보상하는 손해) 보험회사는 보통약관 제21조(보상하는 손해) 및 「자기차량손해 단독사고 보상 특별약관」 제2조(보상하는 손해)에도 불구하고, 피보험자가 피보험자동차를 소유·사용·관리하는 동안에 발생한 폭우 등 자연재해로 인한 차량의 **침수**[*1]로 피보험자동차에 직접적으로 생긴 손해만을 보험증권에 기재된 보험가입금액을 한도로 보상하되 다음 각 항의 기준에 따릅니다.

용어풀이

① **침수** : 흐르거나 고인 물, 역류하는 물, 범람하는 물, 해수 등에 피보험자동차가 빠지거나 잠기는 것을 말하며, 차량도어나 선루프를 개방해 놓았을 때 빗물이 들어간 것은 침수로 보지 아니합니다.

① 보험가입금액이 보험가액보다 많은 경우에는 보험가액을 한도로 보상합니다.
② 피보험자동차에 통상 붙어있거나 장치되어 있는 부속품과 부속기계장치는 피보험자동차의 일부로 봅니다. 그러나 통상 붙어 있거나 장치되어 있는 것이 아닌 것은 보험증권에 기재한 것에 한합니다.
③ 피보험자동차는 실제 수리를 원칙으로 합니다.

제3조(피보험자) 이 특별약관에서 피보험자는 보험회사에 보상을 청구할 수 있는 사람으로 보험증권에 기재된 기명피보험자입니다.

제4조(보상하지 않는 손해) 이 특별약관에서 보상하지 않는 손해는 보통약관 제23조(보상하지 않는 손해)에서 정한 경우 이 외에 다음 각 항과 같은 손해에 대하여도 보험금을 지급하지 않습니다.

① 보험증권에 기재된 운전 가능한 연령 또는 범위 외의 자가 운전 중 생긴 사고로 인한 손해는 보상하지 않습니다.

② **관련법상 주차가 허용된 곳**(*1) 이외의 장소에 주차중일 때 발생한 손해는 보상하지 않습니다.

용어풀이

① **"관련법상 주차가 허용된 곳"** 이란 아래의 장소를 말합니다.
- 「건설기계관리법」에 의한 주기장 및 주기가 허용된 곳
- 「화물자동차운수사업법」에 의한 차고지
- 「도로법」에 의한 도로 중 「도로교통법」에 의해 주차가 허용된 곳
- 「주차장법」에 의한 주차장

제5조(지급보험금의 계산) 이 특별약관에서 지급보험금의 계산은 보통약관 제24조(지급보험금의 계산)의 내용에 따릅니다. 단, 보통약관 제24조(지급보험금의 계산)에도 불구하고, '전부손해'가 발생한 경우에도 자기부담금을 공제합니다.

제6조(준용규정) 이 특별약관에서 정하지 아니한 사항은 보통약관에 따릅니다.

6 품질인증부품 사용 특별약관

제1조(가입대상) 이 특별약관은 보통약관「대물배상」,「자기차량손해」또는「자기차량손해 단독사고 보상 특별약관」에 가입한 경우에 자동으로 적용됩니다.

제2조(보상내용) 보험회사(이하 "회사"라고 합니다)는 보통약관「대물배상」,「자기차량손해」또는「자기차량손해 단독사고 보상 특별약관」에 따라서 보험금이 지급되는 경우로서 아래 각 호에 따라 이 특별약관에서 정한 **품질인증부품**(*1)을 사용하여 실제 수리 시 **OEM부품 공시가격**(*2)의 25%를 피보험자에게 지급하여 드립니다.

1. 피보험자동차 또는 배상책임(대물배상) 대상 자동차가 출고 후 5년을 초과한 경우로서, **외장부품**(*3)을 품질인증부품으로 교환수리하는 경우
2. 제1호에 해당되지 않는 경우이나 피보험자가 품질인증부품으로 교환수리를 희망하는 경우

용어풀이

① 이 특별약관에서 **품질인증부품**이라 함은「자동차관리법」제30조의5에 따라 인증된 부품을 말합니다.
② 이 특별약관에서 **OEM부품**이라 함은 자동차제조사에서 출고된 자동차에 장착된 부품을 말하며, **OEM부품 공시가격**은「자동차관리법」제32조의2 제1항 제4호에 따라 자동차제작사가 인터넷 홈페이지 등을 통해 공개하는 가격을 말합니다.
③ 이 특별약관에서 **외장부품**이라 함은 자동차의 외판을 구성하는 부품으로서 범퍼, 보닛(후드), 펜더, 트렁크리드, 도어 및 백도어를 의미합니다.

제3조(OEM부품 사용에 대한 특례) 회사는 보통약관「대물배상」,「자기차량손해」또는「자기차량손해 단독사고 보상 특별약관」에 따라서 보험금이 지급되는 경우로서 피보험자가 OEM부품으로 교환수리를 희망하는 경우에는 보통약관 〈별표2〉 대물배상 지급기준 및「자기차량손해」제24조(지급보험금의 계산)에도 불구하고 OEM부품으로 교환수리하는데 소요되는 비용을 한도로 보상합니다. 다만, 다음 각 호의 어느 하나에 해당되는 경우에는 이 특례를 적용하지 않습니다.

1. **경미한 손상**(*1)에 해당하여 보험개발원이 정한 경미손상 수리기준에 따라 복원수리하거나

품질인증부품으로 교환수리하는 경우

2. 자동차에 이미 장착되어 있던 **OEM부품 또는 품질인증부품 이외의 부품**[*2]이 파손되어 교환수리하는 경우

용어풀이

① 이 특별약관에서 **경미한 손상**이라 함은 외장부품 중 자동차의 기능과 안전성을 고려할 때 부품교체 없이 복원이 가능한 손상을 말합니다.
② 이 특별약관에서 **OEM부품 또는 품질인증부품 이외의 부품**이라 함은 「자동차관리법」 제58조 제5항 제2호에 따른 중고부품, 재생부품 등을 의미합니다.

제4조(피보험자) 이 특별약관에서 피보험자는 기명피보험자 또는 배상책임(대물배상) 대상 자동차의 소유자를 말합니다.

제5조(보상하지 않는 손해) ① 회사는 보통약관 「대물배상」 제8조(보상하지 않는 손해) 및 「자기차량손해」 제23조(보상하지 않는 손해)에서 정하는 사항은 보상하지 않습니다.
② 보험증권에 기재된 운전 가능 범위 또는 운전 가능 연령 범위 이외의 자가 피보험자동차를 운전하던 중 발생한 사고에 대해서는 보상하지 않습니다.
③ 품질인증부품을 사용하여 지급되는 보험금(이 특별약관 제2조(보상내용)에 의하여 지급되는 금액을 포함합니다)이 보통약관 「대물배상」인 경우 사고 당시 해당 차량의 중고시세, 보통약관 「자기차량손해」 또는 「자기차량손해 단독사고 보상 특별약관」인 경우 보험가입금액(보험가입금액이 보험가액보다 많은 경우에는 보험가액)을 초과하는 경우 그 초과액은 보상하지 않습니다.

제6조(보험금의 환입) ① 피보험자가 청구포기 등의 사유로 보통약관 「대물배상」, 「자기차량손해」 또는 「자기차량손해 단독사고 보상 특별약관」의 보험금을 회사에 돌려줄 경우 이 특별약관에 따라 지급한 금액도 동시에 돌려주어야 합니다.
② 이 특별약관에서 정한 방법으로 품질인증부품을 사용하였으나, 품질인증부품의 하자 등으로 인하여 OEM부품으로 교환이 필요한 경우에는 이 특별약관에 따라 지급한 금액을 회사에 돌려주어야 합니다.

제7조(적용 제외) ① 회사는 다음 각 호의 어느 하나에 해당되는 경우에는 OEM부품으로 교환수리하는데 소요되는 비용을 한도로 보상하며, 이 특별약관 제2조(보상내용)에 따른 OEM부품 공시가격의 25%를 지급하지 않습니다.

1. 품질인증부품을 공급할 수 없거나 공급 지연 등의 사유로 회사가 OEM부품으로 수리가 필요하다고 판단하는 경우
2. 품질인증부품을 사용하여 지급되는 보험금(이 특별약관 제2조(보상내용)에 의하여 지급되는 금액을 포함합니다)이 OEM부품을 사용하여 지급되는 보험금을 초과하는 경우

② 이 특별약관 제3조(OEM부품 사용에 대한 특례) 제1호 또는 제2호에 해당하는 경우에는 이 특별약관 제2조(보상내용)에 따른 OEM부품 공시가격의 25%를 지급하지 않습니다.

제8조(준용 규정) 이 특별약관에서 정하지 아니한 사항은 보통약관에 따릅니다.

- 제4편 긴급출동 서비스 -

1 한화 긴급출동 서비스 특별약관

제1조(적용대상) 이 특별약관은 피보험자동차가 승용자동차, 경·3종승합자동차, 적재정량 1.4톤 이하의 3종화물자동차, 초소형·경·4종화물자동차로서 『한화 긴급출동 서비스 특별약관』에 가입한 경우에 적용됩니다.

제2조(보상내용) 보험회사는 피보험자가 보험증권에 기재된 피보험자동차를 소유, 사용, 관리하는 동안에 긴급출동 서비스를 요청한 때에는 이 특별약관에 해당하는 긴급출동 서비스를 보험회사가 지정하는 업체를 통하여 제공합니다.

제3조(긴급출동 서비스의 종류 및 내용) 이 특별약관에서 제공하는 긴급출동 서비스는 다음과 같습니다.

구분	내용
긴급견인	가. 피보험자동차가 사고 또는 고장으로 인하여 운행이 불가능한 경우 1일 1회에 한하여 현장조치 또는 30㎞ 범위 내에서 가까운 정비공장까지 견인하여 드립니다. 다만, 30㎞를 초과하여 긴급견인을 하는 경우 30㎞를 초과하는 거리에 대해 발생하는 비용은 피보험자가 실비를 부담하여야 합니다. 나. 피보험자동차가 전장 5.5m 또는 중량 3톤 이상인 경우이거나, 차량의 구조변경 또는 적재물로 인하여 서비스의 제공에 제한이 생길 경우에는 서비스를 제공하지 않습니다.
비상급유	가. 피보험자동차가 연료의 소진으로 운행이 불가능한 경우 긴급운행용으로 1일당 1회에 한하여 3ℓ 를 한도로 연료를 주유하여 드립니다. 다만, 3ℓ 를 초과하는 경우에는 초과량에 대하여 실비를 받고 주유하여 드립니다. 나. LPG를 연료로 사용하는 차량이 연료의 소진으로 운행이 정지된 경우는 10㎞ 범위 내에서 가까운 가스충전소까지 견인하여 드리며, 10㎞를 초과하는 거리에 대해 발생하는 비용은 피보험자의 부담으로 합니다. 다. 전기자동차의 경우에는 배터리가 완전히 방전되어 운행이 정지된 경우에 한하여 10Km 범위 내에서 가까운 충전소까지 견인하여 드리며, 10Km를 초과하는 거리에 대해 발생하는 비용은 피보험자의 부담으로 합니다.
배터리충전	피보험자동차가 배터리(차량 Key 배터리, 연료전지 등은 해당되지 않음) 방전으로 시동이 불가능한 경우 시동이 가능하도록 조치하여 드리며, 배터리 교환을 요청하는 경우 실비를 받고 교환하여 드립니다. 다만, 전기자동차의 경우에는 이 서비스를 제공하지 않습니다.
타이어 펑크수리 및 교체	가. 피보험자동차가 타이어의 지면에 닿은 타이어트레드 부분(접지면)에 날카로운 물체에 의해 구멍이 뚫린 단순펑크로 인하여 운행이 불가능한 경우 타이어 펑크를 수리하여 드립니다. 이 서비스는 타이어펑크 1개당 서비스 1회를 차감합니다. 다만, 다음의 경우는 서비스를 제공하지 않습니다. (1) 야간, 눈 또는 비가 내리는 경우 등 펑크 위치를 육안으로 확인하기 어려운 경우 (2) Run-flat형 타이어, 튜브형 타이어 등의 펑크와 같이 펑크 수리 시 특수장비가 필요한 경우 (3) 타이어의 측면에 구멍이 뚫린 경우 (4) 자연 마모로 인한 펑크 또는 타이어가 찢어진 경우 (5) 기타 현장에서 타이어펑크 수리가 곤란한 경우 나. 위 '가'목에 의해 타이어펑크 수리서비스 제공이 어려운 경우, 예비타이어가 있는 경우에 한하여 타이어를 예비타이어로 교체하여 드립니다. 다만, 피보험자동차가 중량 3톤 이상인 경우이거나 차량 적재물로 인하여 서비스의 제한이 생길 경우에는 서비스를 제공하지 않습니다.
잠금장치해제	가. 피보험자동차의 열쇠를 분실하였거나 피보험자동차 실내에 열쇠를 두고 차문을 잠근 경우 잠금장치를 해제하여 드립니다. 다만, 다음의 경우는 서비스를 제공하지 않습니다. (1) 서비스를 요청하는 사람이 피보험자임을 확인할 수 없는 경우 (2) 트렁크 잠금장치 해제 나. 외제 차량 및 최근 출시된 국산 차량 중 특수잠금장치(스마트키, 이모빌라이저 등)가 장착되어 있거나 사이드에어백의 장착 등으로 통상적인 방법으로 잠금해제가 불가능한 차량의 경우 이 서비스는 제공되지 않습니다. 다만 이 경우 별도의 전문업체에 잠금장치 해제를 의뢰하여 드릴 수 있습니다. 이 때 전문업체 잠금장치해제 서

구분	내용
	비스 제공에 따라 발생하는 추가비용은 피보험자의 부담으로 하며 보험회사는 통상적인 방법의 잠금장치 해제서비스를 제공하는데 소요되는 비용만을 제공하여 드립니다. 또한 보험회사는 잠금장치 해제서비스 전문업체의 서비스 제공 지연 또는 미 제공으로 인하여 발생하는 손해에 대해서는 보상하지 않습니다. 다. 잠금장치 해제를 위하여 부득이 차량이 파손된 경우, 파손된 부분의 원상회복을 위해 소요되는 비용은 보상하지 않습니다.
브레이크액 / 엔진오일 / 파워오일 보충	가. 피보험자동차가 브레이크액, 엔진오일, 파워오일의 부족으로 운행이 불가능한 경우 부족분을 보충하여 드립니다. 다만, 브레이크액은 1ℓ 이내, 엔진오일은 2ℓ 이내, 파워오일은 1ℓ 이내로 하고, 기준량을 초과하는 경우에는 초과량에 대하여 실비를 받고 보충하여 드립니다. 다만, 전기자동차의 경우에는 파워오일 보충 서비스를 제공하지 않습니다. 나. 긴급출동 시 보유한 제품과 규격이 상이한 경우, 서비스가 제한 될 수 있습니다.
라디에이터캡 교환	피보험자동차의 주행 중 라디에이터캡의 파손 및 불량으로 엔진과열시 라디에이터캡을 교환하여 드립니다. 다만, 특수 캡의 경우 실비를 받고 교환하여 드립니다.
브레이크등 / 전조등 교환	피보험자동차가 브레이크등, 전조등의 고장으로 운행이 불가능한 경우, 해당하는 전구를 교환하여 드립니다. 다만, 특수등의 경우에는 실비를 받고 교환하여 드립니다.
윈도우브러쉬 고무교환	우천시 또는 눈이 오는 때에 윈도우브러쉬 불량으로 피보험자동차의 운행이 불가능한 경우, 피보험자동차의 앞쪽 운전석 윈도우브러쉬 고무부분을 새부품으로 교환하여 드립니다. 다만, 윈도우브러쉬 고무부분만 교환할 수 없는 경우 실비를 받고 원도우브러쉬를 교환하여 드립니다.
휴즈 교환	가. 피보험자동차가 휴즈단락으로 운행이 불가능한 경우 휴즈를 교환하여 드립니다. 다만, 엔진룸의 휴즈는 실비를 받고 교환하여 드립니다. 나. 다만, 긴급출동 시 보유한 제품과 규격이 상이한 경우, 서비스가 제한 될 수 있습니다.
현장응급조치	피보험자동차의 주행이 불가능한 경우에 현장에서 응급조치가 가능한 차량 고장에 대해서는 응급조치를 하여 드립니다. 다만, 부품의 정비 또는 교환으로 인하여 발생하는 비용은 피보험자의 부담으로 합니다.
부동액보충	가. 피보험자동차가 부동액 부족으로 운행이 불가능한 경우 부족분을 보충하여 드립니다. 나. 다만, 긴급출동 시 보유한 제품과 규격이 상이한 경우, 서비스가 제한 될 수 있습니다.
벨트 교환	피보험자동차가 도로상 주행 중 각종 벨트(팬벨트, 파워벨트)류의 절단 및 파손으로 인하여 운행이 불가능한 경우 벨트를 교환하여 드립니다. 다만, 현장조치가 불가능한 경우, DOHC차량, 2000cc이상차량 및 외제 차량은 긴급견인 서비스로 대체하여 제공합니다.
긴급구난	피보험자동차가 도로를 이탈하거나, 장애물로 인하여 자력운행이 불가능한 경우 긴급 구난하여 드립니다. 다만, 별도의 구난장비 없이 구난 가능한 경우에 한하며, **특수한 구난**을 한 경우에는 실비를 받고 구난하여 드립니다. 또한 피보험자동차가 전장 5.5m 또는 중량 3톤 이상인 경우이거나, 차량의 구조변경 또는 적재물로 인하여 서비스의 제한이 생길 경우에는 서비스를 제공하지 않습니다.
무료점검	피보험자동차의 운행을 목적으로 무료점검(엔진, 하체, 전기부분을 말합니다)을 받고자 할 때에는 한화 긴급출동 서비스 지정 정비업체에 1~2일전에 예약 방문하는 경우에 한하여 점검받을 수 있습니다.
검사대행 및 폐차대행	피보험자동차의 정기검사대행서비스, 폐차대행서비스를 실비를 받고 대행하여 드립니다.

용어풀이

이 특별약관에서 **특수한 구난을 한 경우**라 함은 다음의 경우를 말합니다.
1. 2.5톤을 초과하는 구난형 특수자동차로 구난한 경우
2. 2대 이상의 구난형 특수자동차가 구난한 경우
3. 구난작업을 시작하여 견인고리 연결 직전까지 소요된 시간이 30분을 초과하는 경우,
4. 외제 차량 및 2500cc 이상의 국산차량을 구난한 경우,
5. 기타 별도의 구난장비(세이프티 로더 등)를 사용하여 구난하는 경우
6. 특수지역(산간, 해안, 갯벌 등)으로 일반 구난형 특수자동차로 구난이 불가능하여 특수장비(포크레인, 크레인, 트랙터, 사륜구동자동차 등)를 사용하는 경우

제4조(피보험자) 이 특별약관에서 피보험자란 보험증권에 기재된 운전할 수 있는 범위의 자를 말합니다.

제5조(보상하지 않는 손해) 이 특별약관에서 다음 경우에 해당하는 손해는 보상하지 않습니다.
1. 긴급출동 서비스의 요청지가 통신교환이 원활하지 못한 경우
2. 도서 또는 산간지방인 경우
3. **기타 보험회사에서 서비스제공이 불가능하다고 판단되는 경우**
4. 제1호, 제2호, 제3호의 사유로 인해 긴급출동 서비스의 지연 또는 미 제공으로 인하여 발생한 간접손해
5. 긴급출동 서비스를 제공하는 과정에서 고객의 동의하에 불가피하게 발생되는 손해(적재물의손상, 멸실 등)

용어풀이

이 특별약관에서 **기타 보험회사에서 서비스제공이 불가능하다고 판단되는 경우**라 함은 다음의 경우를 말합니다.
1. 폭설, 폭우, 해일, 산사태 등 자연재해로 인하여 출동이 불가능한 경우
2. 대리운전을 요청하는 경우
3. 활어차, 적재정량이 초과된 화물차 등 이와 유사한 차량의 적재물의 중량으로 인하여 서비스제공이 불가능한 경우
4. 제1호, 제2호, 제3호 이외에 통상적으로 서비스제공이 불가능하다고 판단되는 경우

제6조(서비스의 한도) ① 피보험자가 이 특별약관의 서비스를 제공받을 수 있는 횟수는 보험기간이 1년인 경우 총 6회까지로 합니다. 다만, 보험기간이 6개월 미만인 계약의 경우에는 3회로 한정하여 제공합니다.
② 제1항에서 동시에 2가지 이상의 서비스를 요청한 경우에는 횟수를 각각 산정합니다.
③ 제1항에서 이 특별약관 제3조(긴급출동 서비스의 종류 및 내용)에서 검사대행 및 폐차대행 서비스는 횟수산정에 포함되지 않습니다.

제7조(특별약관의 자동해지) 보험회사는 다음의 경우에 이 특별약관에서 제공하는 서비스가 종료됨과 동시에 특별약관도 자동해지 됩니다.
1. 보험약관 「대인배상 I」이 종료된 때
2. 보험회사가 피보험자에게 정해진 횟수의 긴급출동 서비스를 모두 제공한 때

제8조(특약보험료의 환급) 보험계약자 또는 피보험자의 책임 있는 사유로 보험계약을 해지한 때에는 보험회사가 제공할 서비스가 생기지 아니한 경우에 한하여 이미 받은 보험료에서 경과한 기간에 대하여 단기요율로 계산한 특별약관보험료를 공제한 나머지를 돌려드립니다.

제9조(준용규정) 이 특별약관에서 정하지 아니한 사항은 보통약관에 따릅니다.

2 한화 긴급출동 서비스 특별약관(친환경자동차)

제1조(적용대상) 이 특별약관은 피보험자동차가 승용자동차, 초소형 · 경 · 4종화물자동차로서 **친환경자동차**인 경우에 한하여 가입할 수 있습니다.

용어풀이

이 특별약관에서 **친환경자동차**라 함은 전기에너지를 동력원(動力源)으로 사용하는 자동차로서 「환경친화적자동차의 개발 및 보급촉진에 관한 법률」 제2조 제3호에 따른 전기자동차 또는 제6호에 따른 수소전기자동차를 말합니다.

제2조(보상내용) 보험회사는 피보험자가 보험증권에 기재된 피보험자동차를 소유, 사용, 관리하는 동안에 긴급출동 서비스를 요청한 때에는 이 특별약관에 해당하는 긴급출동 서비스를 보험회사가 지정하는 업체를 통하여 제공합니다.

제3조(긴급출동 서비스의 종류 및 내용) ① 이 특별약관에서 제공하는 긴급출동 서비스는 다음과 같습니다.

구분	내용
긴급견인	가. 피보험자동차가 사고 또는 고장으로 인하여 운행이 불가능한 경우 1일 1회에 한하여 현장조치 또는 150㎞ 범위 내에서 가까운 정비공장까지 견인하여 드립니다. 다만, 150㎞를 초과하여 긴급견인을 하는 경우 150㎞를 초과하는 거리에 대해 발생하는 비용은 피보험자가 실비를 부담하여야 합니다. 나. 피보험자동차가 전장 5.5m 또는 중량 3톤 이상인 경우이거나, 차량의 구조변경 또는 적재물로 인하여 서비스의 제공에 제한이 생길 경우에는 서비스를 제공하지 않습니다.
배터리 긴급충전 지원	피보험자동차 고전압배터리(리튬이온전지 등) 방전으로 인하여 자력으로 운행이 불가능하거나 계기판에 표시된 주행가능거리가 10km 이내인 경우 1일당 1회에 한하여 충전기가 설치된 장소까지 150km를 한도로 견인하여 드립니다. 다만, 150Km를 초과하는 거리에 대해 발생하는 비용은 피보험자가 실비를 부담하여야 합니다.

② 이 특별약관에서 제공하는 다음의 서비스는 「한화 긴급출동 서비스 특별약관」 제3조(긴급출동 서비스의 종류 및 내용)의 해당 서비스에 따릅니다.

타이어 펑크수리 및 교체	잠금장치해제	브레이크액 보충
윈도우브러쉬 고무교환	휴즈 교환	현장응급조치
긴급구난	무료점검	검사대행 및 폐차대행

제4조(피보험자) 이 특별약관에서 피보험자란 보험증권에 기재된 운전할 수 있는 범위의 자를 말합니다.

제5조(보상하지 않는 손해) 이 특별약관에서 다음 경우에 해당하는 손해는 보상하지 않습니다.

1. 긴급출동 서비스의 요청지가 통신교환이 원활하지 못한 경우
2. 도서 또는 산간지방인 경우
3. **기타 보험회사에서 서비스제공이 불가능하다고 판단되는 경우**
4. 제1호, 제2호, 제3호의 사유로 인해 긴급출동서비스의 지연 또는 미 제공으로 인하여 발생한 간접손해
5. 긴급출동 서비스를 제공하는 과정에서 고객의 동의하에 불가피하게 발생되는 손해(적재물의 손상, 멸실 등)

용어풀이

이 특별약관에서 **기타 보험회사에서 서비스제공이 불가능하다고 판단되는 경우**라 함은 다음의 경우를 말합니다.

1. 폭설, 폭우, 해일, 산사태 등 자연재해로 인하여 출동이 불가능한 경우
2. 대리운전을 요청하는 경우
3. 활어차, 적재정량이 초과된 화물차 등 이와 유사한 차량의 적재물의 중량으로 인하여 서비스제공이 불가능한 경우
4. 제1호, 제2호, 제3호 이외에 통상적으로 서비스제공이 불가능하다고 판단되는 경우

제6조(서비스의 한도) ① 피보험자가 이 특별약관의 서비스를 제공받을 수 있는 횟수는 보험기간이 1년인 경우 총 6회까지로 합니다. 다만, 보험기간이 6개월 미만인 계약의 경우에는 3회로 한정하여 제공합니다.
② 제1항에서 동시에 2가지 이상의 서비스를 요청한 경우에는 횟수를 각각 산정합니다.
③ 제1항에서 이 특별약관 제3조(긴급출동 서비스의 종류 및 내용)의 검사대행 및 폐차대행 서비스는 횟수산정에 포함되지 않습니다.

제7조(특별약관의 자동해지) 보험회사는 다음의 경우에 이 특별약관에서 제공하는 서비스가 종료됨과 동시에 특별약관도 자동해지 됩니다.
1. 보험약관「대인배상 I」이 종료된 때
2. 보험회사가 피보험자에게 정해진 횟수의 긴급출동 서비스를 모두 제공한 때

제8조(특약보험료의 환급) 보험계약자 또는 피보험자의 책임 있는 사유로 보험계약을 해지한 때에는 보험회사가 제공할 서비스가 생기지 아니한 경우에 한하여 이미 받은 보험료에서 경과한 기간에 대하여 단기요율로 계산한 특별약관 보험료를 공제한 나머지를 돌려드립니다.

제9조(준용규정) 이 특별약관에서 정하지 아니한 사항은 보통약관에 따릅니다.

- 제5편 기타 -

1 다른 자동차 운전담보 특별약관

제1조(적용대상) 이 특별약관은 보통약관「무보험자동차에 의한 상해」담보 가입자로서 기명피보험자가 개인이면서 경승합자동차, 3종승합자동차, 초소형화물자동차, 경화물자동차, 4종화물자동차인 경우에 자동적으로 적용됩니다.

제2조(보상내용) ① 회사는 기명피보험자 또는 기명피보험자의 배우자가 다른 자동차를 운전 중(주차 또는 정차 중을 제외하며 이하 같음) 생긴 사고로 인하여 손해를 입은 때에는, 다른 자동차를 보통약관「대인배상 II」,「대물배상」및「자기신체사고」의 피보험자동차로 간주하여 보통약관에서 규정하는 바에 따라 보상하여 드립니다.
② 회사는 기명피보험자 또는 기명피보험자의 배우자가 다른 자동차를 운전 중 생긴 사고로 다른 자동차의 소유자가 상해를 입은 때에는 보통약관「자기신체사고」규정의 피보험자로 간주하여 보통약관에서 규정하는 바에 따라 보상하여 드립니다.
③ 회사가 보상할 위 제1항 또는 제2항의 손해에 대하여 다른 자동차에 적용되는 보험계약(정부보장사업 포함)에 따라 보험금이 지급될 수 있는 경우에는 그 금액을 초과하는 때에 한하여 그 초과액만을 보상합니다.

용어풀이

이 특별약관에서 **다른 자동차**라 함은 자가용자동차로서 피보험자동차와 동일한 차종(승용자동차, 경·3종승합자동차 및 초소형·경·4종화물자동차 간에는 동일한 차종으로 봄)인 다음 각 호에 해당하는 자동차를 말합니다.
① 기명피보험자와 그 부모, 배우자 또는 자녀가 소유하거나 통상적으로 사용하는 자동차가 아닌 것
② 기명피보험자가 자동차를 대체한 경우, 그 사실이 생긴 때부터 회사가 보통약관 제49조(피보험자동차의 교체)의 승인을 한 때까지의 대체자동차

제3조(보상하지 않는 손해) 회사는 보통약관 제8조(보상하지 않는 손해), 제14조(보상하지 않는 손해)에서 정하는 사항 이외에 다음과 같은 손해에 대하여도 보상하지 않습니다.
① 피보험자가 사용자의 업무에 종사하고 있을 때 그 사용자가 소유하는 자동차를 운전 중 생긴 사고로 인한 손해

② 피보험자가 소속한 법인이 소유하는 자동차를 운전 중 생긴 사고로 인한 손해
③ 피보험자가 자동차정비업, 주차장업, 급유업, 세차업, 자동차판매업, 대리운전업(대리운전자를 포함) 등 자동차 취급업무상 수탁 받은 자동차를 운전 중 생긴 사고로 인한 손해
④ 피보험자가 요금 또는 대가를 지불하거나 받고 다른 자동차를 운전 중 생긴 사고로 인한 손해
⑤ 피보험자가 다른 자동차의 사용에 대하여 정당한 권리를 가지고 있는 자의 승낙을 받지 않고 다른 자동차를 운전 중 생긴 사고로 인한 손해
⑥ 피보험자가 다른 자동차의 소유자에 대하여 법률상의 손해배상책임을 짐으로써 입은 손해
⑦ 피보험자가 다른 자동차를 시험용 또는 경기용이나 경기를 위한 연습용으로 사용하던 중 생긴 사고로 인한 손해. 다만, 운전면허시험을 위한 도로주행시험용으로 사용하던 중 생긴 손해는 보상합니다.
⑧ 보험증권에 기재된 운전가능 범위외의 자가 다른 자동차를 운전 중 생긴 사고로 인한 손해

제4조(피보험자) 이 특별약관에서 피보험자란 기명피보험자 및 기명피보험자의 배우자를 말합니다. 다만, 기명피보험자의 배우자는 운전자를 한정하는 다른 특별약관에 의하여 운전가능 범위에 포함되지 않는 경우에는 피보험자로 보지 않습니다.

제5조(준용규정) 이 특별약관에서 정하지 않은 사항은 보통약관에 따릅니다.

2 의무보험 일시담보 특별약관

제1조(적용대상) 이 특별약관은 보통약관 「대인배상 I」 및 「대물배상」에 대하여 자동적으로 적용됩니다.

제2조(보상내용) ① 회사는 피보험자가 피보험자동차를 소유, 사용, 관리하는 동안에 생긴 피보험자동차의 사고로 인하여 남을 죽게 하거나 다치게 한 경우와 남의 재물을 없애거나 훼손하여 법률상 손해배상책임을 짐으로써 입은 손해를 보통약관 「대인배상 I」 및 「대물배상」에서 규정하는 바에 따라 보상합니다. 다만, 「대물배상」의 경우 회사가 매 사고에 대하여 지급하는 보험금은 1사고당 2,000만원을 한도로 합니다.
② 회사는 위 제1항의 규정에 불구하고 다음 각 호의 손해에 대하여는 보상하지 않습니다.
1. 양도된 피보험자동차가 양수인 명의로 이전 등록된 이후에 발생한 손해
2. 양도된 피보험자동차에 대하여 양수인 명의로 유효한 「대인배상 I」 및 「대물배상」에 가입한 이후에 발생한 손해
3. 보통약관 제42조(보험기간)의 「대인배상 I」 및 「대물배상」 계약 성립시 설정된 보험기간의 마지막 날 24시 이후에 발생한 손해
4. 「대물배상」에서 양도인의 보험증권에 기재된 운전가능 범위 또는 운전가능 연령범위 외의 자가 피보험자동차를 운전 중 생긴 사고로 인한 손해

③ 위 제1항에 의하여 회사가 보상한 경우에는 자동차보험요율서에서 정한 불량할증을 양수인에게 적용합니다.

제3조(보험계약자 및 기명피보험자) 보험회사(이하 '회사'라 합니다)는 보통약관 제48조(피보험자동차의 양도)규정에도 불구하고(단서의 승인이 있는 경우는 제외합니다) 보험증권에 기재된 피보험자동차가 양도된 날로부터 15일째 되는 날의 24시까지의 기간 동안은 그 자동차를 보통약관 「대인배상 I」 및 「대물배상」의 피보험자동차로 간주하고 양수인을 보험계약자 및 기명피보험자로 봅니다.

제4조(보험료의 청구 및 납입) ① 회사는 이 특별약관 제2조(보상내용)에 의해 회사가 보상책임을 지는 기간에 대하여는 단기요율로 계산한 해당 보험료를 양수인에게 청구할 수 있습니다.
② 양수인은 위 제1항의 보험료의 납입을 청구 받은 때에는 지체 없이 이를 회사에 납입하여야 합니다.

제5조(준용규정) 이 특별약관에서 정하지 아니한 사항은 보통약관에 따릅니다.

3 유상운송 위험담보 특별약관

제1조(보상내용) 보험회사(이하 '회사'라 합니다)는 피보험자동차가 승용자동차 및 승합자동차로서 유상으로 운송용에 제공하는 경우에는 이 특별약관에 따라 보상합니다. 그러나 「대인배상 I」에 대하여는 이 특별약관과 상관없이 보상하여 드립니다.

제2조(보상하는 손해) 보통약관 제8조(보상하지 않는 손해) 제1항 제6호, 제14조(보상하지 않는 손해) 제7호, 제19조(보상하지 않는 손해) 제7호, 제23조(보상하지 않는 손해) 제5호에도 불구하고 영리를 목적으로 요금이나 대가를 받고 피보험자동차를 사용 또는 대여한 때에 생긴 사고로 인한 손해에 대하여도 보상합니다.

제3조(준용규정) 이 특별약관에서 정하지 아니한 사항은 보통약관의 규정에 따릅니다.

4 전차량 일괄계약에 대한 자동담보 특별약관

제1조(보상내용) 보험회사(이하 "회사"라 함)는 보험계약자가 소유 또는 사용하는 비사업용자동차(이륜자동차 제외)로서 보험증권에 기재된 범위내의 자동차를 전부 일괄하여 보험계약을 맺은 경우에는 이 특별약관에 따라 보상하여 드릴 것을 약속합니다.

제2조(중도취득자동차에 대한 자동담보) 보험계약자가 보험증권에 기재된 범위내의 자동차를 보험기간 중도에 취득(대차계약에 의하여 6월이상의 기간으로 임차한 자동차도 포함합니다. 이하 같음)한 때에는 이 특별약관에 의하여 그 자동차(이하 "중도취득자동차"라 합니다. 이하 같음)에 대하여는 자동적으로 이 보험계약이 적용됩니다. 다만, 중도취득자동차에 이미 체결된 유효한 다른 업무용자동차보험계약이 있는 경우에는 그 다른 보험계약이 무효, 효력상실, 해지 또는 보험기간이 만료된 시점부터 이 특별약관이 적용되는 중도취득자동차로 봅니다.

제3조(중도취득자동차에 대한 보험기간) 중도취득자동차에 대한 회사의 보험책임은 보험계약자가 중도취득자동차를 직접 관리하기 시작한 때부터 보험증권에 기재된 마지막날의 24시에 끝납니다.

제4조(차량변동현황의 통지) 보험계약자는 매월 10일(보험증권에 이와 다른 기일이 기재되어 있는 때에는 그 기일)까지 다음 각호에 해당하는 전월분의 차량변동현황을 회사 소정의 양식에 의하여 서면으로 통지하여야 합니다.

1. 중도취득자동차
2. 이 보험계약 체결 시에 보험에 가입된 자동차 또는 보험계약자가 이미 회사에 통지를 한 중도취득자동차를 양도 또는 폐차한 때

제5조(자동차의 양도) 보험계약자가 이 보험계약 체결 시에 보험에 가입된 자동차 또는 중도취득자동차를 양도한 때에는 보통약관 제48조(피보험자동차의 양도)에도 불구하고 이 보험계약으로 인하여 생긴 권리와 의무는 양수인에게 승계되지 않습니다.

제6조(적용배제) 회사는 다음의 경우에 해당하는 때에는 이 특별약관 제2조(중도취득자동차에 대한 자동담보)의 규정을 적용하지 않습니다. 다만, 보험계약자의 고의 또는 중대한 과실이 아니었음을 보험계약자가 입증한 때에는 그러하지 않습니다.

1. 이 보험계약 체결 시에 보험계약자가 소유 또는 사용하는 자동차로서 이 보험증권에 기재된 범위내의 자동차 전부를 이 보험에 부보하지 않은 사실이 판명된 이후의 중도취득자동차
2. 중도취득자동차에 대하여 이 특별약관 제4조(차량변동현황의 통지)에서 정한 통지의 지체

또는 누락이 있었던 경우, 그 지체 또는 누락된 자동차 및 그 사실이 판명된 이후의 중도취득자동차

제7조(보험료의 정산) ① 회사는 이 특별약관 제4조(차량변동현황의 통지)의 통지를 받은 때에는 중도취득자동차 또는 양도, 폐차한 자동차에 대하여 이 보험계약의 잔여보험기간에 해당하는 보험료를 더 받거나 돌려 드립니다. 이때의 보험료는 서로 상쇄하여 정산할 수 있습니다.

② 제1항의 보험료를 서로 상쇄하여도 보험계약자가 더 내어야 할 보험료가 있을 때에는 이 특별약관 제4조(차량변동현황의 통지)에서 정한 통지일에 해당하는 달의 말일(이하 "납입일"이라 함)까지 회사에 납입하여야 합니다.

③ 제2항의 추가보험료를 납입일까지 회사에 납입하지 않는 경우에는 납입일이 속하는 달의 전달 이후 중도취득자동차에 의하여 생긴 사고에 대하여는 손해보상을 하지 않으며, 이미 보험금을 지급하였을 때에는 피보험자는 이를 회사에 돌려주어야 합니다.

제8조(특별약관의 해지) 회사는 다음 각 호에 해당하는 경우에는 이 특별약관을 해지할 수 있습니다.

1. 이 특별약관 제6조(적용배제) 제1호에 해당하는 경우
2. 이 특별약관 제6조(적용배제) 제2호에 해당하는 경우
3. 보험계약자가 이 특별약관 제7조(보험료의 정산) 제2항에서 정한 추가보험료의 납입을 태만히 한 경우

제9조(준용규정) 이 특별약관에 정하지 않은 사항은 보통약관에 따릅니다.

5 관용자동차에 관한 특별약관

제1조(보상내용) 보험회사(이하 "회사"라 함)는 관용자동차에 대하여 이 특별약관에서 정한 바에 따라 보상합니다.

제2조(손해배상청구권자의 직접청구권) 보통약관 제29조(손해배상을 청구할 수 있는 경우)의 "피보험자가 법률상의 손해배상책임을 지는 사고가 생긴 경우"를 "피보험자가 손해배상청구권자에게 지는 손해배상액에 관하여 판결의 확정, 재판상의 화해, 중재, 서면에 의한 합의 또는 국가배상심의회의 배상결정이 확정된 때"로 합니다.

제3조(보상하지 않는 손해) ① 회사는 군인, 군무원, 경찰공무원 또는 향토예비군 대원(이하 "경찰 · 군인 등" 이라 함)이 전투, 훈련 등 직무집행과 관련하여 전사, 순직 또는 공상을 입은 경우에 본인이나 그 유족이 다른 법령에 따라 재해보상금 · 유족연금 · 상이연금 등의 보상을 지급받을 수 있을 때에는 이들에 대하여 보통약관 「대인배상 I」 및 「대인배상 II」에 대하여는 보상하지 않습니다.

② 회사는 보통약관 제5조(보상하지 않는 손해), 제8조(보상하지 않는 손해), 제14조(보상하지 않는 손해), 제19조(보상하지 않는 손해), 제23조(보상하지 않는 손해)에서 정한 사항 또는 보험증권에 기재된 운전가능 범위 외의 자가 운전 중 생긴 사고로 인한 손해에 대하여는 보상하지 않습니다.

제4조(대체차량의 보험계약 승계) 피보험자동차를 대체하는 때에는 대체차량에 보험계약이 승계되며, 이 경우 적용하여야 할 보험료가 다를 때에는 미경과기간에 대하여 일할로 계산한 보험료의 차액을 추징 또는 반환합니다.

제5조(보험금의 청구와 지급) 보통약관 제25조(보험금을 청구할 수 있는 경우)의 '대인배상 I', '대인배상 II', '대물배상' 규정은 "판결의 확정, 재판상의 화해, 중재, 서면에 의한 합의 또는 국가배상심의회의 배상결정으로 손해액이 확정되었을 때"로 합니다.

제6조(준용규정) 이 특별약관에 정하지 않은 사항은 보통약관에 따릅니다.

5 – 1 도로주행시험용 자동차에 관한 추가특별약관

제1조(적용대상) 이 추가특별약관은 관용자동차에 관한 특별약관에 의해 가입한 자동차중 도로주행시험용 자동차에 대하여 자동적으로 적용됩니다.

제2조(보상내용) 보험회사는 「관용자동차에 관한 특별약관」 제3조(보상하지 않는 손해)의 규정에 불구하고 도로교통법에 의한 도로주행시험에 응시하는 사람이 도로주행시험을 위해 운전하던 중 피보험자동차의 사고로 인하여 군인, 군무원, 경찰공무원 또는 향토예비군 대원을 죽게 하거나 다치게 하여 법률상 손해배상책임을 짐으로써 입은 손해를 이 추가특별약관에 따라 보상하여 드립니다.

제3조(준용규정) 이 추가특별약관에 정하지 않은 사항은 보통약관 및 해당 특별약관에 따릅니다.

6 주차위반 피견인차량에 관한 대물배상책임담보 특별약관

제1조(적용대상) 보통약관의 「대물배상」에 가입된 경우에 이 특별약관에 의한 보험계약을 체결할 수 있습니다.

제2조(보상하는 손해) 보험회사(이하 "회사"라 함)는 보통약관 제8조(보상하지 않는 손해) 제1항 및 제3항의 규정에 불구하고 피보험자가 주차위반차량(이하 "피견인차량"이라 함)을 **견인개시한 때**부터 차량보관장소로 인도한 때까지 생긴 피보험자동차의 사고로 피견인차량을 멸실, 파손 또는 오손하여 그 피견인차량에 대하여 법률상 손해배상책임을 짐으로써 입은 손해를 이 특별약관에서 정하는 바에 따라 보상합니다.

> 용어풀이
>
> **'견인개시한 때'**라 함은 견인용자동차의 특수연결장치로 피견인차량을 연결하여 견인동력장치의 작동을 개시한 때를 말합니다.

제3조(보상하지 않는 손해) 회사는 보통약관 제8조(보상하지 않는 손해) 제1항 및 제3항에서 정하는 사항 이외에 다음과 같은 손해에 대하여도 보상하지 않습니다.

1. 피견인차량을 소유하거나 운전하는 자등의 고의로 인한 손해
2. 피견인차량의 시건장치 개폐작업으로 인한 손해

제4조(보상한도 및 지급보험금의 계산) 회사가 매 사고에 대하여 지급하는 보험금은 다음의 금액을 합친 액수로 하되, 1사고당 2,000만원을 한도로 보상합니다. 다만, 제2호의 비용은 보상한도에 불구하고 지급하여 드립니다.

1. 보통약관의 보험금 지급기준에 의하여 산출한 금액. 다만, 소송이 제기되었을 경우에는 대한민국 법원의 확정판결에 의하여 피보험자가 손해배상청구권자에게 배상하여야 할 금액(지연배상금 포함)
2. 보험계약자나 피보험자가 보통약관에 따라 지출한 비용

제5조(준용규정) 이 특별약관에 정하지 않은 사항은 보통약관에 따릅니다.

제1조(적용대상) 이 특별약관은 보통약관「대인배상II」를 가입하고「형사합의금 지원 특별약관 II」에 가입한 경우에 적용됩니다.

제2조(보상내용) 보험회사는 피보험자가 피보험자동차를 소유, 사용, 관리하는 동안에 생긴 피보험자동차의 사고로 인하여 형사상 책임을 지거나,「형법」제258조 제1항 또는 제2항,「교통사고처리특례법」제4조 제1항 제2호의 중상해를 입혀 발생된 손해에 대해 이 특별약관이 정하는 바에 따라 보상합니다.

제3조(피보험자) ① 이 특별약관에서 피보험자란 보험증권에 기재된 운전할 수 있는 범위의 자를 말합니다.
② 단, "기명피보험자 제외" 조건으로 가입하는 경우는 제1항의 피보험자 중 기명피보험자를 피보험자에서 제외합니다.

제4조(보상하지 않는 손해) 보험회사는 보통약관 제8조(보상하지 않는 손해)「대인배상II」에 해당하는 사항 이외에 다음과 같은 손해에 대하여도 보상하지 않습니다.
1. 피보험자동차의 운전자가 무면허운전 또는 음주운전 중 생긴 사고로 인한 손해
2. 피보험자동차의 운전자가 마약 또는 약물 등의 영향에 의하여 정상적인 운전을 하지 못할 상태에서 피보험자동차를 운전하던 중 생긴 사고로 인한 손해
3. 피보험자동차의 운전자가 사고를 내고 도주하였을 때
4. 보험증권에 기재된 운전가능 범위 또는 운전가능 연령범위 이외의 자가 피보험자동차를 운전 중 생긴 사고로 인한 손해

제5조(보험금의 종류와 한도) ① 이 특별약관은 다음에 해당하는 사고로 피보험자가 형사합의를 한 경우, [첨부] 형사합의금 지급기준에서 정한 금액을 한도로 피보험자가 지급한 형사합의금을 보상합니다. 다만, 법원에 공탁한 경우에는 실제 공탁금액을 보상한도액 내에서 지급하고, 향후 피보험자가 공탁금을 회수하는 경우에는 보험회사로부터 지급받은 형사합의금을 반환하여야 합니다.
1. 피보험자가 타인을 사망케 한 사고
2. 피보험자가 〈별표 6〉 교통사고처리특례법 제3조 제2항 단서에 해당하는 사고(다만 이 단서 중 무면허운전, 음주운전은 제외합니다)를 일으켜 타인을 다치게 한 사고로 피해자가 42일이상 치료(입원 및 통원을 포함합니다)를 요한다는 최초진단(추가진단은 인정하지 않습니다)을 받은 사고
3. 피보험자가 타인에게「형법」제258조 제1항 또는 제2항,「교통사고처리특례법」제4조 제1항 제2호의 중상해를 입힌 사고

[첨부] 형사합의금 지급기준

구분			일반형	고급형	VIP형
1인당 지급한도	사망		2,000만원	3,000만원	5,000만원
	상해 등급	1~3급	1,000만원	3,000만원	5,000만원
		4~5급	300만원	500만원	1,000만원
		6~7급	300만원	500만원	1,000만원
		8~14급	–	–	100만원

(주) 상해등급은 자동차손해배상보장법 시행령 〈별표1〉에서 정한 상해구분에 의함.

② 제1항의 타인 사망에 따른 형사합의금을 지급함에 있어 부상으로 지급한 형사합의금이 있을 때에는 이를 공제한 금액을 지급합니다.
③ 이 특별약관과 보상책임의 전부 또는 일부가 중복되는 다른 보험계약(공제계약을 포함합니다)이 있는 경우에, 다른 보험계약이 없는 것으로 하여 각 보험계약에 의해 산출한 보상책임액의 합계액이 손해액보다 많게되는 경우에는 다음의 산식에 따라 보험금을 지급합니다.

$$\text{형사합의금} = \text{손해액} \times \frac{\text{이 특별약관에 의해 산출한 보상책임액}}{\text{다른 보험계약이 없는 것으로 하여 각 보험계약에 의해 산출한 보상책임액의 합계액}}$$

④ 이 특별약관에서 보험금이 지급되는 동일한 사고로 인하여 손해배상 책임이 있는 타인이 있는 경우에는 형사합의금을 배상책임 비율에 따라 분담하여 지급합니다.

⑤ 제1항에도 불구하고 다음 각 호 모두에 해당하는 경우, 보험회사는 이 특별약관의 보험금을 피해자에게 직접 지급할 수 있습니다.

1. 피보험자와 피해자간 형사합의금액을 확정하고, 피해자가 형사합의금액을 별도로 장래에 지급받는 조건으로 형사합의를 한 경우
2. 보험회사가 피해자에게 형사합의금을 직접 지급하는 경우 피보험자가 이 특별약관에 따라 피해자에게 직접 지급되는 보험금(형사합의금)에 상응하는 청구권을 포기한 경우

용어풀이

① 이 특별약관에서 **타인**이라 함은 기명피보험자 또는 그 **부모**, **배우자** 및 **자녀**, 피보험자동차의 운전자(운전보조자를 포함합니다) 또는 그 부모, 배우자 및 자녀를 제외한 사람을 말합니다.

② 제1항에서 **부모**라 함은 부모와 양부모를 말하며, **배우자**는 법률상의 배우자 또는 사실혼 관계에 있는 배우자를 말하며, **자녀**라 함은 법률상의 혼인 관계에서 출생한 자녀, 사실혼관계에서 출생한 자녀, 양자 또는 양녀를 말합니다.

제6조(보험금의 청구시 제출서류) ① 피보험자가 보험금을 청구하고자 할 때에는 다음의 서류 등 보험회사가 꼭 필요하다고 인정하는 서류나 증거를 보험회사에 제출하여야 합니다.

1. 경찰서에서 발행한 교통사고 사실 확인원
2. 검찰에 의해 기소된 경우 검찰청에서 발생한 공소장
3. 경찰서 혹은 검찰청에 제출된 자동차 교통사고 형사합의서(단, 합의금액 명시)
4. 보험금 청구서
5. 법원에 공탁한 경우 법원 혹은 검찰청에 제출한 공탁(확인)서 및 공탁금 회수제한 신고서
6. 기타 보험회사가 꼭 필요하다고 인정하는 서류 또는 증거

② 이 특별약관 제5조(보험금의 종류와 한도) 제5항에 따라 보험회사가 형사합의금을 피해자에게 직접 지급할 경우, 피보험자는 다음의 서류를 제출하여야 합니다.

1. 경찰서 혹은 검찰청에 제출된 자동차 교통사고 형사합의서(단, 합의금액이 명시되어 있어야 하며, 합의금액을 장래에 지급한다는 내용이 포함되어 있어야 함)
2. 보험금(형사합의금) 수령에 관한 위임장 및 확인서(보험회사 양식)
3. 경찰서에서 발행한 교통사고사실확인원 또는 검찰에 의해 기소된 경우 검찰청에서 발행한 공소장
4. 진단서, 소견서 등 피해자의 상해등급을 확인할 수 있는 서류
5. 그 밖에 보험회사가 필요하다고 인정하는 서류

제7조(피보험자동차 운전자이외의 자의 보험금 청구) ① 피보험자동차의 운전자가 사망, 구속, 형집행 등으로 보험금의 청구가 곤란한 경우에는 피보험 자동차 운전자의 배우자, 자녀, 부모의 순위로 보험금을 청구할 수 있습니다.

② 제1항의 규정에 의하여 보험금을 지급하였을 때에는 피보험자동차의 운전자에게 보험금을 지급한 것으로 봅니다.

제8조(준용규정) 이 특별약관에서 정하지 아니한 사항은 보통약관에 따릅니다.

8 변호사선임비용 지원(경찰조사 포함) 특별약관

제1조(적용대상) 이 특별약관은 보통약관 「대인배상II」를 가입하고, 「변호사선임비용 지원(경찰

조사 포함) 특별약관」에 가입한 경우에 적용됩니다.

제2조(보상내용) 보험회사는 피보험자가 피보험자동차를 소유, 사용, 관리하는 동안에 생긴 피보험자동차의 사고로 인하여 다른 사람을 죽게 하거나 다치게 함으로써 생긴 손해를 이 특별약관이 정하는바에 따라 보상합니다.

제3조(피보험자) ① 이 특별약관에서 피보험자란 보험증권에 기재된 운전할 수 있는 범위의 자를 말합니다.
② 단, "기명피보험자 제외" 조건으로 가입하는 경우는 제1항의 피보험자 중 기명피보험자를 피보험자에서 제외합니다.

제4조(보상하지 않는 손해) 보험회사는 보통약관 제8조(보상하지 않는 손해) 「대인배상II」에 해당하는 사항 이외에 다음과 같은 손해에 대하여도 보상하지 않습니다.
1. 피보험자동차의 운전자가 무면허운전 또는 음주운전 중 생긴 사고로 인한 손해
2. 피보험자동차의 운전자가 마약 또는 약물 등의 영향에 의하여 정상적인 운전을 하지 못할 상태에서 피보험자동차를 운전하던 중 생긴 사고로 인한 손해
3. 피보험자동차의 운전자가 사고를 내고 도주하였을 때
4. 보험증권에 기재된 운전가능 범위 또는 운전가능 연령범위이외의 자가 피보험자동차를 운전 중 생긴 사고로 인한 손해

제5조(보험금의 종류와 한도)
① 변호사 선임비용 지원금
다음의 사고에 대하여 [첨부] 변호사 선임비용 지급기준에서 정한 금액을 한도로 피보험자가 변호사선임비용을 부담함으로써 입은 손해를 보상합니다.
1. 피보험자동차의 운전자가 구속영장에 의하여 구속되었거나, 검찰에 의해 공소제기(다만, **약식기소**는 제외합니다)된 경우
2. 검사에 의해 약식기소 되었으나 「형사소송법」 제450조에 의거, 법원에 의해 보통의 심판절차인 공판절차로 재판이 진행되는 경우, 또는 동법 제453조에 의거 정식재판을 청구하는 경우

[첨부] 변호사 선임비용 지급기준

구 분			일반형	고급형
1사고당 보험가입 금액	사망		300만원	5,000만원
	상해 등급	1~3급	300만원	5,000만원
		4~7급	300만원	3,000만원
		8~14급	300만원	1,000만원

(주) 상해등급은 자동차손해배상보장법 시행령 〈별표 1〉에서 정한 상해구분에 의함.

용어풀이
이 특별약관에서 **약식기소**라 함은 「형사소송법」 제449조 규정에 의한 약식명령이 청구된 경우를 말합니다.

② 경찰조사시 변호사 동행비용 지원금
다른 사람을 죽게 하거나 「교통사고처리특례법」 제4조 제1항 제2호의 중상해를 입힌 경우의 사고로 경찰 조사 후 불송치되거나 검찰에 의해 약식 기소 또는 불기소 된 경우 1사고당 300만원을 한도로 실제 변호사 동행비용을 보상합니다.
단, 변호사 동행비용 지원금은 제1항의 변호사 선임비용 지원금과 중복하여 지급하지 않습니다.
③ 이 특별약관과 보상책임의 전부 또는 일부가 중복되는 다른 보험계약(공제계약을 포함합니다)이 있는 경우에, 다른 보험계약이 없는 것으로 하여 각 보험계약에 의해 산출한 보상책임액의 합계액이 손해액보다 많게 되는 경우에는 다음의 산식에 따라 보험금을 지급합니다.

$$\text{변호사 선임비용 · 경찰조사시 변호사 동행비용} = \text{손해액} \times \frac{\text{이 특별약관에 의해 산출한 보상책임액}}{\text{다른 보험계약이 없는 것으로 하여 각 보험계약에 의해 산출한 보상책임액의 합계액}}$$

제6조(보험금의 청구시 제출서류) 피보험자가 보험금을 청구하고자 할 때에는 다음의 서류 등 보험회사가 꼭 필요하다고 인정하는 서류나 증거를 보험회사에 제출하여야 합니다.

1. 교통사고 발생사실을 확인할 수 있는 서류
2. 보험금 청구서
3. 손해액을 증명하는 서류 (소장, 판결문, 선임한 변호사가 발행한 세금계산서 등)
4. 기타 보험회사가 꼭 필요하다고 인정하는 서류 또는 증거

제7조(피보험자동차 운전자 이외의 자의 보험금 청구) ① 피보험자동차의 운전자가 사망, 구속, 형집행 등으로 보험금의 청구가 곤란한 경우에는 피보험 자동차 운전자의 배우자, 자녀, 부모의 순위로 보험금을 청구할 수 있습니다.

② 제1항의 규정에 의하여 보험금을 지급하였을 때에는 피보험자동차의 운전자에게 보험금을 지급한 것으로 봅니다.

제8조(준용규정) 이 특별약관에서 정하지 아니한 사항은 보통약관에 따릅니다.

9 벌금비용 지원(스쿨존 및 대물 확대형) 특별약관

제1조(적용대상) 이 특별약관은 보통약관 「대인배상II」를 가입하고 「벌금비용 지원(스쿨존 및 대물 확대형) 특별약관」에 가입한 경우에 적용됩니다.

제2조(보상내용) 보험회사는 피보험자가 피보험자동차를 소유, 사용, 관리하는 동안에 생긴 피보험자동차의 사고로 인하여 다른 사람을 죽게 하거나 다치게함으로써 생긴 손해 또는 「도로교통법」 제151조에 따른 벌금형이 확정된 경우에 이 특별약관이 정하는 바에 따라 보상합니다.

> 「도로교통법」 제151조(벌칙)
>
> 차 또는 노면전차의 운전자가 업무상 필요한 주의를 게을리하거나 중대한 과실로 다른 사람의 건조물이나 그 밖의 재물을 손괴한 경우에는 2년 이하의 금고나 5백만원 이하의 벌금에 처한다.

제3조(피보험자) ① 이 특별약관에서 피보험자란 보험증권에 기재된 운전할 수 있는 범위의 자를 말합니다.

② 단, "기명피보험자 제외" 조건으로 가입하는 경우는 제1항의 피보험자 중 기명피보험자를 피보험자에서 제외합니다.

제4조(보상하지 않는 손해) 보험회사는 보통약관 제8조(보상하지 않는 손해)에 해당하는 사항 이외에 다음과 같은 손해에 대하여도 보상하지 않습니다.

1. 피보험자동차의 운전자가 무면허운전 또는 음주운전 중 생긴 사고로 인한 손해
2. 피보험자동차의 운전자가 마약 또는 약물 등의 영향에 의하여 정상적인 운전을 하지 못할 상태에서 피보험자동차를 운전하던 중 생긴 사고로 인한 손해
3. 피보험자동차의 운전자가 사고를 내고 도주하였을 때
4. 보험증권에 기재된 운전가능 범위 또는 운전가능 연령범위이외의 자가 피보험자동차를 운전 중 생긴 사고로 인한 손해

제5조(보험금의 종류와 한도)

① 대인 벌금비용 지원금

1. 이 특별약관은 **타인**의 신체에 상해를 입힘으로써 확정판결에 의하여 피보험자동차의 운전자가 부담하여야 하는 벌금에 상당하는 금액을 매사고마다 2천만원을 한도로 지급합니다.
2. 위 제1호에도 불구하고 「특정범죄 가중처벌 등에 관한 법률」 제5조의13(어린이보호구역에서 어린이 치사상의 가중처벌)에 따른 벌금형이 확정된 경우 벌금에 상당하는 금액을 매사고마다 3천만원을 한도로 지급합니다.

② 대물 벌금비용 지원금
「도로교통법」 제151조에 따른 벌금형이 확정된 경우 벌금액을 1사고당 5백만원 한도로 피보험자에게 지급합니다.

③ 제1항 및 제2항의 벌금에 대하여 보험금을 지급할 다른 계약(공제계약을 포함합니다)이 있는 경우, 다른 보험계약이 없는 것으로 가정하여 각각의 보험 계약에 의해 산출한 보상책임액의 합계액이 손해액보다 많을 때에는 다음의 산식에 따라 산출한 보험금을 지급합니다.

$$\text{대인벌금비용 · 대물벌금비용} = \text{손해액} \times \frac{\text{이 특별약관에 의해 산출한 보상책임액}}{\text{다른 보험계약이 없는 것으로 하여 각 보험계약에 의해 산출한 보상책임액의 합계액}}$$

용어풀이

① 이 특별약관에서 **타인**이라 함은 기명피보험자 또는 그 **부모**, **배우자** 및 **자녀**, 피보험자동차의 운전자(운전보조자를 포함합니다) 또는 그 부모, 배우자 및 자녀를 제외한 사람을 말합니다.
② 제1항에서 **부모**라 함은 부모와 양부모를 말하며, **배우자**는 법률상의 배우자 또는 사실혼 관계에 있는 배우자를 말하며, **자녀**라 함은 법률상의 혼인관계에서 출생한 자녀, 사실혼관계에서 출생한 자녀, 양자 또는 양녀를 말합니다.

제6조(보험금의 청구시 제출서류) 피보험자가 보험금을 청구하고자 할 때에는 다음의 서류 등 보험회사가 꼭 필요하다고 인정하는 서류나 증거를 보험회사에 제출하여야 합니다.
1. 교통사고 발생사실을 확인할 수 있는 서류
2. 보험금 청구서
3. 손해액을 증명하는 서류
4. 법원의 판결문 사본
5. 기타 보험회사가 꼭 필요하다고 인정하는 서류 또는 증거

제7조(피보험자동차 운전자이외의 자의 보험금 청구) ① 피보험자동차의 운전자가 사망, 구속, 형집행 등으로 보험금의 청구가 곤란한 경우에는 피보험 자동차 운전자의 배우자, 자녀, 부모의 순위로 보험금을 청구할 수 있습니다.
② 제1항의 규정에 의하여 보험금을 지급하였을 때에는 피보험자동차의 운전자에게 보험금을 지급한 것으로 봅니다.

제8조(준용규정) 이 특별약관에서 정하지 아니한 사항은 보통약관에 따릅니다.

10 장애인 전용 보험 전환 특별약관

제1조(적용대상) 이 특별약관은 다음 각 호의 조건에 모두 해당하는 경우에 한하여 적용 될 수 있습니다.
1. **「소득세법 제59조의4(특별세액공제) 제1항 제2호」**에 따라 보험료가 특별세액공제의 대상이 되는 경우

용어풀이

〈소득세법 제59조의4(특별세액공제)〉
① 근로소득이 있는 거주자(일용근로자는 제외한다. 이하 이 조에서 같다)가 해당 과세기간에 만기에 환급되는 금액이 납입보험료를 초과하지 아니하는 보험의 보험계약에 따라 지급하는 다음 각 호의 보험료를 지급한 경우

그 금액의 100분의 12(제1호의 경우에는 100분의 15)에 해당하는 금액을 해당 과세기간의 종합소득산출세액에서 공제한다. 다만, 다음 각 호의 보험료별로 그 합계액이 각각 연 100만원을 초과하는 경우 그 초과하는 금액은 각각 없는 것으로 한다.

1. 기본공제대상자 중 장애인을 피보험자 또는 수익자로 하는 장애인전용보험으로서 대통령령으로 정하는 장애인전용보장성보험료
2. 기본공제대상자를 피보험자로 하는 대통령령으로 정하는 보험료(제1호에 따른 장애인전용보장성보험료는 제외한다)

〈소득세법 시행령 제118조의4 (보험료의 세액공제)〉

① 법 제59조의4제1항제1호에서 "대통령령으로 정하는 장애인전용보장성보험료"란 제2항 각 호에 해당하는 보험 · 공제로서 보험 · 공제 계약 또는 보험료 · 공제료 납입영수증에 장애인전용 보험 · 공제로 표시된 보험 · 공제의 보험료 · 공제료를 말한다.

② 법 제59조의4제1항제2호에서 "대통령령으로 정하는 보험료"란 다음 각 호의 어느 하나에 해당하는 보험 · 보증 · 공제의 보험료 · 보증료 · 공제료 중 기획재정부령으로 정하는 것을 말한다.

1. 생명보험
2. 상해보험
3. 화재 · 도난이나 그 밖의 손해를 담보하는 가계에 관한 손해보험
4. 「수산업협동조합법」, 「신용협동조합법」 또는 「새마을금고법」에 따른 공제
5. 「군인공제회법」, 「한국교직원공제회법」, 「대한지방행정공제회법」, 「경찰공제회법」 및 「대한소방공제회법」에 따른 공제
6. 주택 임차보증금의 반환을 보증하는 것을 목적으로 하는 보험 · 보증. 다만, 보증대상 임차보증금이 3억원을 초과하는 경우는 제외한다.

〈소득세법 시행규칙 제61조의3 (공제대상보험료의 범위)〉

영 제118조의4제2항 각 호 외의 부분에서 "기획재정부령으로 정하는 것"이란 만기에 환급되는 금액이 납입보험료를 초과하지 아니하는 보험으로서 보험계약 또는 보험료납입영수증에 보험료 공제대상임이 표시된 보험의 보험료를 말한다.

2. 기명피보험자가 **「소득세법 시행령 제107조(장애인의 범위) 제 1항」**에서 규정한 장애인인 경우

용어풀이

〈「소득세법 시행령 제107조(장애인의 범위)」에서 규정한 장애인〉

1. 「장애인복지법」에 따른 장애인 및 「장애아동 복지지원법」에 따른 장애아동 중 기획재정부령으로 정하는 사람
2. 「국가유공자 등 예우 및 지원에 관한 법률」에 의한 상이자 및 이와 유사한 사람으로서 근로능력이 없는 사람
3. 제1호 및 제2호 외에 항시 치료를 요하는 중증환자

〈소득세법 시행규칙 제54조(장애아동의 범위)〉

영 제107조제1항제1호에서 "기획재정부령으로 정하는 사람"이란 「장애아동 복지지원법」 제21조제1항에 따른 발달재활서비스를 지원받고 있는 사람을 말한다.

제2조(증명서류의 제출) ① 이 특별약관이 적용되기 위해서는 「소득세법 시행규칙 별지 제38호 서식에 의한 장애인 증명서의 원본 또는 사본」(이하, "장애인 증명서류"라 합니다)을 제출하여 제1조(적용대상)에서 정한 조건에 해당함을 증명하여야 합니다.

② 제1항에도 불구하고 기명피보험자가 다음 중 하나에 해당하는 경우에는 각 해당 증명서류를 제1항의 장애인 증명서류로 대체 할 수 있습니다.

1. 「국가유공자 등 예우 및 지원에 관한 법률」에 따른 상이자의 증명을 받은 사람
2. 「장애인복지법」에 따른 장애인등록증을 발급받은 사람

제3조(장애인 전용 보험으로의 전환) ① 보험회사는 보험계약자가 제2조(증명서류의 제출)에서 정한 요건에 따라 제1조(적용대상)의 적용대상에 해당함을 증명하는 경우, 이 보험계약의 납입보험료를 「소득세법 제59조의4(특별세액공제) 제1항 제1호」에 해당하는 장애인 전용 보장성 보험으로 전환하여 드립니다.

② 제1항에 따라 장애인 전용 보험으로 전환된 이후 납입된 보험료는 당해연도 보험료 납입영수증에 장애인 전용 보장성 보험료로 표시됩니다.

제4조(전환 취소) ① 보험계약자가 장애인 전용 보장성 보험으로의 전환 취소를 보험회사에 요청하는 경우, 보험회사는 지체 없이 전환을 취소하여 드리며, 취소한 이후 납입한 보험료는

보험료 납입영수증에 일반 보장성 보험으로 표시됩니다.
② 제1항에 따라 장애인 전용 보장성 보험 전환을 취소한 이후에는, 재전환을 요청 할 수 없습니다.
③ 최초 전환을 요청했던 당해연도에 제1항에 따라 전환 취소를 한 경우에는 당해연도에 납입된 모든 보험료는 보험료 납입영수증에 장애인 전용 보장성 보험료가 아닌 일반 보장성 보험료로 표시됩니다.

제15조(준용규정) ① 이 특별약관에서 정하지 아니한 사항은 보통약관 및 소득세법 등 관련법규에서 정하는 바에 따릅니다.
② 소득세법 등 관련법규가 제 · 개정 또는 폐지되는 경우 변경된 법령을 따릅니다.

11 전방충돌방지 장치 특별약관

제1조(가입대상) ① 이 특별약관은 최초 출고 시 피보험자동차에 **전방충돌방지 장치**를 장착한 승용자동차에 한하여 가입할 수 있습니다.

> 용어풀이
>
> 이 특별약관에서 **'전방충돌방지 장치'** 라 함은 전방에 주행 중인 차량과의 거리를 감지하여 운전자에게 경고하는 '전방충돌 경고장치'(FCW, Forward Collision Warning System) 또는 장애물과 충돌을 방지 또는 경감하기 위해 차량이 자동으로 제동하는 '자동 비상 제동장치'(AEB, Autonomous Emergency Braking)를 말합니다. 다만, 차량용 영상기록장치(블랙박스) 등 탈부착이 가능한 장치에 해당 기능이 포함된 경우나 차량 출고 이후에 이와 유사한 기능을 가진 장치를 추가적으로 장착한 경우는 해당되지 않습니다.

② 보험회사(이하 '회사'라 합니다)는 이 특별약관을 가입한 날부터 과거 3년 이내에 다음에 해당하는 경우에는 이 특별약관의 가입을 제한할 수 있습니다.
1. 보험계약자 또는 피보험자가 이 특별약관 제4조(특별약관 계약의 취소) 및 제5조(특별약관 계약의 무효)로 인하여 반환하여야 할 보험료를 회사로 반환하지 않은 경우
2. 회사가 전방충돌방지 장치의 장착을 확인하기 위하여 요청한 사항을 제출하지 않거나 허위 또는 조작하여 제출하는 경우

제2조(특별약관 계약 전 알릴 의무) ① 보험계약자 또는 피보험자는 이 특별약관 가입 시 피보험자동차에 전방충돌방지 장치가 차량 출고 시 장착되었음을 확인해 주어야 하며 회사가 요구하는 사항에 대하여 회사에 알려야 합니다.
② 보험계약자 또는 피보험자는 전방충돌방지 장치 장착여부를 확인할 수 있도록 피보험자동차 계기판 또는 작동버튼 사진 및 그 밖에 회사가 요구하는 사항에 대하여 회사가 정하는 방법에 의하여 전송하여야 합니다. 다만, 보험개발원에서 제공하는 차량정보를 통해 피보험자동차에 전방충돌방지 장치가 장착되어 있음이 확인되는 경우에는 별도의 사진을 전송하지 않아도 됩니다.

제3조(보험계약자 또는 피보험자의 의무사항) ① 보험계약자 또는 피보험자는 전방충돌방지 장치가 정상적으로 작동될 수 있도록 피보험자동차에 상시 작동시켜야 합니다.
② 보험계약자 또는 피보험자는 보험기간 중에 피보험자동차의 전방충돌방지 장치를 교체할 경우, 이 특별약관 제2조(특별약관 계약 전 알릴 의무) 및 제1항을 이행하여야 합니다.
③ 보험계약자 또는 피보험자는 보험기간 중에 피보험자동차의 전방충돌방지 장치가 정상적으로 작동하지 않은 경우 그 사실을 회사에 알려야 합니다. 이 경우 보험계약자 또는 피보험자는 이 사실을 안 날로부터 남은 보험기간 동안 이 특별약관에 의하여 할인 받은 보험료를 회사에 반환하여야 합니다.

제4조(특별약관 계약의 취소) ① 회사는 이 특별약관 제1조(가입대상) 제2항의 가입제한 사항에

도 불구하고 계약이 성립한 경우 이 사실을 안 날부터 1개월 이내에 이 특별약관을 취소할 수 있습니다. 이 경우 보험계약자 또는 피보험자는 이 특별약관에 의하여 할인받은 보험료를 회사에 반환하여야 합니다.
② 보험계약자 또는 피보험자가 이 특별약관 제3조(보험계약자 또는 피보험자의 의무사항)을 이행하지 않았을 경우 회사는 이 특별약관을 취소할 수 있습니다. 이 경우 보험계약자 또는 피보험자는 보험가입 시 이 특별약관에 의하여 할인받은 보험료를 회사에 반환하여야 합니다. 다만, 피보험자동차를 소유, 사용, 관리하는 동안에 생긴 피보험자동차의 사고로 인하여 전방충돌방지 장치가 파손 또는 훼손된 경우는 제외합니다.
③ 피보험자동차의 사고로 보험금을 지급하는 경우 회사는 제1항 및 제2항에 따라 보험계약자 또는 피보험자가 보험회사에 반환할 보험료를 피보험자에게 지급할 보험금에서 공제하고 지급할 수 있습니다.

제5조(특별약관 계약의 무효) ① 보험계약자 또는 피보험자가 이 특별약관 제2조(특별약관 계약 전 알릴 의무)를 이행하지 않았거나 사실과 다르게 알린 경우 이 특별약관은 무효가 됩니다. 이 경우 보험계약자 또는 피보험자는 이 특별약관에 의하여 할인받은 보험료를 회사에 반환하여야 합니다.
② 피보험자동차의 사고로 보험금을 지급하는 경우 회사는 제1항에 따라 보험계약자 또는 피보험자가 회사에 반환할 보험료를 피보험자에게 지급할 보험금에서 공제하고 지급할 수 있습니다.

제6조(준용규정) 이 특별약관에서 정하지 않은 사항은 보통약관에 따릅니다.

12 차선이탈방지 장치 특별약관

제1조(가입대상) ① 이 특별약관은 최초 출고 시 피보험자동차에 **차선이탈방지 장치**를 장착한 승용자동차에 한하여 가입할 수 있습니다.

> **용어풀이**
>
> 이 특별약관에서 **'차선이탈방지 장치'**라 함은 운전자의 의도와 다르게 차로이탈을 방지하기 위해 경고를 알리는 '차선이탈 경고장치'(LDWS, Lane Departure Warning System) 또는 운전자 의도와 다르게 차로이탈을 방지하여 주행 차로로 자동 복귀하는 '차선이탈 자동복귀 장치'(LKAS, Lane Keeping Assist System)를 의미하며 차량 내부에서 그 기능을 확인 및 제어할 수 있는 장치를 말합니다. 다만, 차량용 영상기록장치(블랙박스) 등 탈부착이 가능한 장치에 해당 기능이 포함된 경우나 차량 출고 이후에 이와 유사한 기능을 가진 장치를 추가적으로 장착한 경우는 해당되지 않습니다.

② 보험회사(이하 '회사'라 합니다)는 이 특별약관을 가입한 날부터 과거 3년 이내에 다음에 해당하는 경우에는 이 특별약관의 가입을 제한할 수 있습니다.
1. 보험계약자 또는 피보험자가 이 특별약관 제4조(특별약관 계약의 취소) 및 제5조(특별약관 계약의 무효)로 인하여 반환하여야 할 보험료를 회사로 반환하지 않은 경우
2. 회사가 차선이탈방지 장치의 장착을 확인하기 위하여 요청한 사항을 제출하지 않거나 허위 또는 조작하여 제출하는 경우

제2조(특별약관 계약 전 알릴 의무) ① 보험계약자 또는 피보험자는 이 특별약관 가입 시 피보험자동차에 차선이탈방지 장치가 차량 출고 시 장착되었음을 확인해 주어야 하며 회사가 요구하는 사항에 대하여 회사에 알려야 합니다.
② 보험계약자 또는 피보험자는 차선이탈방지 장치 장착여부를 확인할 수 있도록 피보험자동차 계기판 또는 작동버튼 사진 및 그 밖에 회사가 요구하는 사항에 대하여 회사가 정하는 방법에 의하여 전송하여야 합니다. 다만, 보험개발원에서 제공하는 차량정보를 통해 피보험자동차에 차선이탈방지 장치가 장착되어 있음이 확인되는 경우에는 별도의 사진을 전송하지 않

아도 됩니다.

제3조(보험계약자 또는 피보험자의 의무사항) ① 보험계약자 또는 피보험자는 차선이탈방지 장치가 정상적으로 작동될 수 있도록 피보험자동차에 상시 작동시켜야 합니다.
② 보험계약자 또는 피보험자는 보험기간 중에 피보험자동차의 차선이탈방지 장치를 교체할 경우, 이 특별약관 제2조(특별약관 계약 전 알릴 의무) 및 제1항을 이행하여야 합니다.
③ 보험계약자 또는 피보험자는 보험기간 중에 피보험자동차의 차선이탈방지 장치가 정상적으로 작동하지 않은 경우 그 사실을 회사에 알려야 합니다. 이 경우 보험계약자 또는 피보험자는 이 사실을 안 날로부터 남은 보험기간 동안 이 특별약관에 의하여 할인 받은 보험료를 회사에 반환하여야 합니다.

제4조(특별약관 계약의 취소) ① 회사는 이 특별약관 제1조(가입대상) 제2항의 가입제한 사항에도 불구하고 계약이 성립한 경우 이 사실을 안 날부터 1개월 이내에 이 특별약관을 취소할 수 있습니다. 이 경우 보험계약자 또는 피보험자는 이 특별약관에 의하여 할인받은 보험료를 회사에 반환하여야 합니다.
② 보험계약자 또는 피보험자가 이 특별약관 제3조(보험계약자 또는 피보험자의 의무사항)을 이행하지 않았을 경우 회사는 이 특별약관을 취소할 수 있습니다. 이 경우 보험계약자 또는 피보험자는 보험가입 시 이 특별약관에 의하여 할인받은 보험료를 회사에 반환하여야 합니다. 다만, 피보험자동차를 소유, 사용, 관리하는 동안에 생긴 피보험자동차의 사고로 인하여 차선이탈방지 장치가 파손 또는 훼손된 경우는 제외합니다.
③ 피보험자동차의 사고로 보험금을 지급하는 경우 회사는 제1항 및 제2항에 따라 보험계약자 또는 피보험자가 보험회사에 반환할 보험료를 피보험자에게 지급할 보험금에서 공제하고 지급할 수 있습니다.

제5조(특별약관 계약의 무효) ① 보험계약자 또는 피보험자가 이 특별약관 제2조(특별약관 계약 전 알릴 의무)를 이행하지 않았거나 사실과 다르게 알린 경우 이 특별약관은 무효가 됩니다. 이 경우 보험계약자 또는 피보험자는 이 특별약관에 의하여 할인받은 보험료를 회사에 반환하여야 합니다.
② 피보험자동차의 사고로 보험금을 지급하는 경우 회사는 제1항에 따라 보험계약자 또는 피보험자가 회사에 반환할 보험료를 피보험자에게 지급할 보험금에서 공제하고 지급할 수 있습니다.

제6조(준용규정) 이 특별약관에서 정하지 않은 사항은 보통약관에 따릅니다.

13 자율주행차 위험담보 특별약관

제1조(가입대상) 이 특별약관은 피보험자동차가 법인소유 **자율주행자동차**인 경우에 가입할 수 있습니다.

> 용어풀이
>
> 이 특별약관에서 **'자율주행자동차'**라 함은 자동차손해배상 보장법 제2조 및 자동차관리법 제2조에서 규정하는 운전자 또는 승객의 조작 없이 자동차 스스로 운행이 가능한 자동차를 말합니다.

제2조(보상하는 손해) 보험회사(이하 '회사'라 함)는 피보험자가 피보험자동차를 소유 · 사용 · 관리하는 동안에 생긴 다음 중 어느 하나의 사고로 다른 사람을 죽거나 다치게 한 경우 또는 다른 사람의 재물을 없애거나 훼손한 경우 그로 인한 손해를 보통약관 제1장 「배상책임」에서 정하는 바에 따라 보상하여 드립니다.

① **자율주행모드**로 운행 중 **자율주행시스템** 또는 **자율주행협력시스템**의 결함 등으로 인하여 피보험자동차의 본래 기능과는 다르게 작동되어 발생한 사고
② 자율주행시스템 또는 자율주행협력시스템에 원격으로 접근 · 침입하는 행위로 인해 발생한 사고
③ 자율주행모드로 운행 중 발생한 사고로 법원의 확정판결, 사고조사 등에 따라 피보험자의 법률상 손해배상책임이 없다는 것이 인정된 사고

용어풀이

이 특별약관에서 **'자율주행모드'**라 함은 운전자 또는 승객의 조작 없이 자율주행자동차 스스로 운행 중인 상태를 말하며, 자율주행모드에서는 운전석에 탑승중인 사람을 운전자 및 운전 중인 것으로 봅니다.

용어풀이

이 특별약관에서 **'자율주행시스템'**이라 함은 주변상황과 도로 정보 등을 스스로 인지하고 판단하여 자동차를 운행할 수 있게 하는 장비, 소프트웨어 등 이와 관련한 일체의 장치를 말합니다.

용어풀이

이 특별약관에서 **'자율주행협력시스템'**이라 함은 도로교통법 제2조에서 규정하는 신호기, 안전표지 및 국가통합교통체계효율화법 제2조에서 규정하는 지능형교통체계 등을 말합니다.

제3조(피보험자) 이 특별약관에서 피보험자라 함은 보통약관 제7조의 피보험자와 같습니다.

제4조(보상하지 않는 손해) ① 피보험자 이외에 다른 사람의 고의 또는 일방과실 사고인 경우. 단, '2. 보상하는 손해'의 ②에 해당하는 고의 사고는 보상합니다.
② 보험증권에 기재된 운전가능 범위 또는 운전가능 연령 범위 이외의 자가 운전 중 생긴 사고로 인한 손해

제5조(보험계약자 또는 피보험자의 의무사항) ① 회사는 「자동차손해배상보장법」 제39조의17(이해관계자의 의무 등) 제2항에 따라 사고조사위원회에 사고 사실을 지체없이 통보해야하며, 보험계약자, 피보험자 또는 이들의 대리인은 이를 위한 회사의 조사 또는 요구에 협력해야 합니다.
② 회사는 「자동차손해배상보장법」 제39조의17(이해관계자의 의무 등) 제4항에 따라 사고조사위원회가 확보한 자율주행정보 기록장치에 기록된 내용 및 분석 · 조사결과의 열람 및 제공을 요구할 수 있으며, 보험계약자, 피보험자 또는 이들의 대리인은 이를 위한 회사의 요청에 협력해야 합니다.

제6조(준용규정) 이 특별약관에서 정하지 않은 사항은 보통약관을 따릅니다.