catering-landing-tz-final

ТЗ: Лендинг «Чеховский» с адаптивным калькулятором и сквозной рекламной воронкой

Дата: 2026-03-04
Статус: регионально-готовая версия (аудит-дельта интегрирована)

1. Задача проекта

Сделать лендинг, который:

1. Персонализирует ценностное сообщение под 3 ключевых аватара через выбор сценария в начале.
2. Ведет клиента от рекламного креатива к предрасчитанному калькулятору и дальше к целевому действию без потери смысла.
3. Сохраняет единое бренд-ядро: `с любовью от Чеховского` во всех ветках коммуникации.
4. Усиливает конверсию в звонок и переход в старый сайт с корзиной.

2. Аудит текущих наработок и рынка

2.1 Подтвержденные факты по текущему ассортиментному контуру

1. В SKU-контуре: `139` карточек, `13,247` визитов, `69` форм, общий `CR` формы `0.52%`.
2. Самый трафиковый раздел: `zakuski` (`5,744` визита), но слабый `CR` формы `0.44%`.
3. По SKU-разделам нет прозрачного `checkout_begin` в аналитике по секциям, поэтому мост в целевое действие критичен.

2.2 Подтвержденные факты по конкуренту (IK-Catering)

1. Конкурент сильный в первом касании: оффер, цена, порога доставки, понятный CTA.
2. У конкурента быстрее считывается «что делать дальше».
3. Наш шанс на стратегию: локальность, персонализация по аватарам, бренд-доверие и сквозная аналитика.

2.3 Вывод аудита

Нужна full-funnel модель: `креатив -> калькулятор -> карточка -> действие`, где на каждом шаге клиент видит непрерывную ценность и получает теплое, понятное сопровождение брендом.

3. Бренд-ядро и языковые правила

3.1 Непереговорные принципы

1. Формула `с любовью от Чеховского` обязательна во всех аватарных ветках.
2. Слово `Чеховского` используется как proof надежности и тайминга.
3. Ветвь заботы используется как proof аккуратности и контроля качества.
4. Формулировки с `эмоцог` не используются.

3.2 Правило мутации бренд-ядра

Базовая часть не меняется: `с любовью от Чеховского`.
Меняется только контекстный мост под аватар.

Шаблон:
`с любовью от Чеховского + [контекстная выгода]`

Примеры:

1. `с любовью от Чеховского к семейному столу`
2. `с любовью от Чеховского к вашему рабочему ритму`
3. `с любовью от Чеховского к важным гостям и подаче`

3.3 Миссия, видение и маркеры 2026-2029

1. Миссия в продукте: давать теплый и надежный сервис без стресса выбора.
2. Видение: стать эталоном интеллигентной кулинарии по сочетанию вкуса, сервиса и предсказуемости.
3. Рейтинг (долгий контур): `>= 4.8`.
4. NPS (долгий контур): `>= 60`.
5. Repeat ПП (долгий контур): `>= 40% / 30 дней`.
6. Доля вечерних наборов (долгий контур): `25-30%`.

4. Аватары и ценностный язык

4.1 Аватар A: семейное событие

1. Боль: «хочу красиво и без суеты».
2. Язык ценности: тепло, простота, уверенность.
3. Него: Праздничный стол без суеты, `с любовью от Чеховского к семейному событию`.
4. CTA: `Подобрать набор за 2 минуты`.

4.2 Аватар B: офис/команда

1. Боль: «нужно вовремя, в бюджет, без провала».
2. Язык ценности: функциональность, прозаизаружность.
3. Него: Решение для офиса по сроку и бюджету, `с любовью от Чеховского к вашему рабочему ритму`.
4. CTA: `Получить расчет для команды`.

4.3 Аватар C: руководитель/важные гости

1. Боль: «нужно статусно и без ошибок».
2. Язык ценности: контроль, качество подачи, надежность.
3. Него: Подача, за которую спокойно перед руководителем, `с любовью от Чеховского к вашим важным гостям`.
4. CTA: `Согласовать сценарий с менеджером`.

4.4 Карта соответствия 5 бренд-персон к 3 аватарам лендинга

Персона из бренд-платформы	Целевой чек	Ветка лендинга	Комментарий по переносу
Офисный спешащий	`900-1200`	`office`	Базовая офисная ветка с SLA и ценой на человека
Осознанный едок (ПП)	`900-1300`	`office`	Внутри office отдельный ПП-маркер и зеленые сигналы
Умки без сладкого	`1400-2200`	`family`	Домашний/семейный сценарий с готовыми наборами
Сладкоежка/подарок	`600-1600`	`family` и `executive`	Апосплл десертов в обеих ветках
B2B (офисы/ивенты)	зависит от формата	`executive` и `office`	Executive для статуса, Office для регулярных заказов

4.5 Матрица `аватар -> ценность -> цвет -> CTA`

Аватар	Ключевая ценность	Цветовой mood	CTA-язык
`family`	Тепло и простота без суеты	бордовый + теплые нейтрали	Подобрать набор за 2 минуты
`office`	Предсказуемость и контроль бюджета	нейтраль + функциональные акценты, зеленый только для ПП	Получить расчет для команды
`executive`	Статус и отсутствие ошибок	глубокий бордовый + строгий контраст	Согласовать сценарий с менеджером

5. Преднастроенный калькулятор в начале лендинга

5.1 Вопрос и режимы входа

Вопрос: `Для кого подберем ассортимент?`

Режимы:

1. `calc=family`
2. `calc=office`
3. `calc=executive`
4. `calc=all`

5.2 Что меняется после выбора

1. Него-подзаголовок и proof-плашка.
2. Порядок top-SKU и подписи карточек.
3. CTA-тексты и финальный оффер.
4. Набор кейсов и аргументов доверия.

5.3 URL-контракт для рекламы

1. `?calc={family|office|executive|all}`
2. `&ad_hook={speed|care|status|price|combo}`
3. `&utm_content={creative_id}_{calc}_{ad_hook}`

5.4 Рекомендованные SKU и Obsidian-превью (коммерческий слой)

Источник: анализ карточек `artifacts/sku-audit/sku_cards.csv` + ранжирование по `appetite_score_data` и коммерческой пригодности.

Раздел	SKU	Позиция	Название	Цена, ₽	Appetite score	Роль в лендинге	Маркер бренда	Color mode	Копирайт-угол карточки	TODO: Аудит текущего визуала (фото + бренд)	TODO: Чеклист исправлений
Фуршет	`furshetmenu-001`	1	Салат «Восторг»	1200	7.04	Hero-top для family	Вечерние рассказы	`primary-bordo + accent-warm`	family: тепло и простота без суеты	Текущий кадр в целом рабочий, но потенциал роста есть в подаче и сьёмочном сценарии. Бренд-корреляция: текущий кадр не всегда явно транслирует маркер «Вечерние рассказы» и нужный color mode.	- [ ] Пересмотреть по плану: Снимайте салат с угла 35–45° и добавьте крупный передний план с фактурой (зелень, соус, зерно продукта). - [ ] Обновить стайлинг: Добавьте свежий акцент: 2-3 ярких ингредиента сверху (зелень, семечки, тонкий соус-штрих), без перегруза. - [ ] Сделать постобработку: Постобработка: держите естественную цветокоррекцию без агрессивных фильтров. Кадрируйте так, чтобы блюдо занимало 70–80% площади превью. - [ ] Применить copy-формулу «тольэ -> proof -> с любовью от Чеховского» для аватара family - [ ] Проверить соответствие color-contrast: primary-bordo + accent-warm.

Фуршет	`furshetmenu-022`	2	Салат норвежский	1700	6.95	Премиум-альтернатива	Слово Чеховского	`primary-bordo-strong`	executive: статус и надёжный тайминг	Сейчас видно, что цвет перенасыщен, картинка кажется неестественной. Бренд-корреляция: текущий кадр не всегда явно транслирует маркер «Слово Чеховского» и нужный color mode.	- [ ] Пересмотреть по плану: Снимайте салат с угла 35–45° и добавьте крупный передний план с фактурой (зелень, соус, зерно продукта). - [ ] Обновить стайлинг: Добавьте свежий акцент: 2-3 ярких ингредиента сверху (зелень, семечки, тонкий соус-штрих), без перегруза. - [ ] Сделать постобработку: Постобработка: держите естественную цветокоррекцию без агрессивных фильтров. Кадрируйте так, чтобы блюдо занимало 70–80% площади превью. - [ ] Применить copy-формулу «тольэ -> proof -> с любовью от Чеховского» для аватара executive. - [ ] Проверить соответствие color-contrast: primary-bordo-strong.

Фуршет	`furshetmenu-013`	3	Гнездо гуджаре (сложный)	1400	6.94	Баланс цена/вид	Штамп заботы	`primary-bordo + neutral-surface`	family: аккуратность и доверие	Текущий кадр в целом рабочий, но потенциал роста есть в подаче и сьёмочном сценарии. Бренд-корреляция: текущий кадр не всегда явно транслирует маркер «Штамп заботы» и нужный color mode.	- [ ] Пересмотреть по плану: Соберите кадр так, чтобы главный ингредиент занимал визуальный центр и был самым резким объектом. - [ ] Обновить стайлинг: Держите композицию простой: один главный герой и 1-2 поддерживающих акцента. - [ ] Сделать постобработку: Постобработка: держите естественную цветокоррекцию без агрессивных фильтров. Кадрируйте так, чтобы блюдо занимало 70–80% площади превью. - [ ] Применить copy-формулу «тольэ -> proof -> с любовью от Чеховского» для аватара family - [ ] Проверить соответствие color-contrast: primary-bordo + neutral-surface.

Раздел	SKU	Позиция	Название	Цена, ₽	Appetite score	Роль в ленденте	Маркер бренда	Color mode	Копирайт-угол карточки	TODO: Аудит текущего визуала (фото + бренд)	TODO: Чеклист исправлений
Горячее	`hot-013`	1	Голень индейки запеченная	990	7.83	Точка входа в горячее	Слово Чеховского	`neutral-surface` + `primary-bordo`	office: вовремя и предсказуемо	Текущий кадр в целом рабочий, но потенциал роста есть в подаче и съёмочном сценарии. Бренд-корреляция: текущий кадр не всегда явно транспонирует маркер «Слово Чеховского» и нужный color mode.	- [ ] Пересмотреть по плану: Для горячего мяса нужен боковой тёплый свет, чтобы показать корочку, сок и текстуру обжарки. - [ ] Обновить стайлинг: Подложка должна быть нейтральной и тёплой, добавьте минимальный гарнир, чтобы подчеркнуть порцию, а не отвлекать. - [ ] Сделать постобработку: Постобработка: держите естественную цветокоррекцию без агрессивных фильтров. Кадрируйте так, чтобы блюдо занимало 70–80% площади превью. - [ ] Применить copy-формулу «только -> proof -> с любовью от Чеховского» для аватара office. - [ ] Проверить соответствие color-contrast: neutral-surface + primary-bordo.

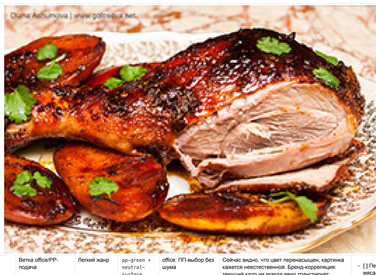

Горячее	`hot-015`	2	Сотэ из баклажанов	1100	7.82	Ветча office/ПР-подача	Легкий жанр	`pp-green` + `neutral-surface`	office: ПП-выбор без шума	Сейчас видно, что цвет перенасыщен, картинка кажется неестественной. Бренд-корреляция: текущий кадр не всегда явно транспонирует маркер «Легкий жанр» и нужный color mode.	- [ ] Пересмотреть по плану: Для горячего мяса нужен боковой тёплый свет, чтобы показать корочку, сок и текстуру обжарки. - [ ] Обновить стайлинг: Подложка должна быть нейтральной и тёплой, добавьте минимальный гарнир, чтобы подчеркнуть порцию, а не отвлекать. - [ ] Сделать постобработку: Постобработка: подчеркните экспозицию и локальные тени. Кадрируйте так, чтобы блюдо занимало 70–80% площади превью. - [ ] Применить copy-формулу «только -> proof -> с любовью от Чеховского» для аватара office. - [ ] Проверить соответствие color-contrast: pp-green + neutral-surface.

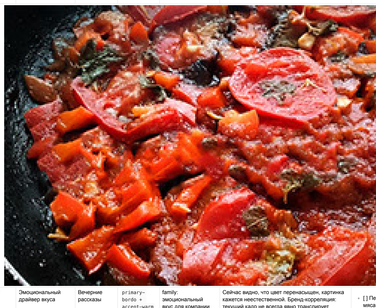

Горячее	`hot-019`	3	Крылышки в медовом соусе во фритюре	1100	7.82	Эмоциональный драйвер вкуса	Вечерние рассказы	`primary-bordo` + `accent-warm`	family: эмоциональный вкус для компании	Сейчас видно, что цвет перенасыщен, картинка кажется неестественной. Бренд-корреляция: текущий кадр не всегда явно транспонирует маркер «Вечерние рассказы» и нужный color mode.	- [ ] Пересмотреть по плану: Для горячего мяса нужен боковой тёплый свет, чтобы показать корочку, сок и текстуру обжарки. - [ ] Обновить стайлинг: Подложка должна быть нейтральной и тёплой, добавьте минимальный гарнир, чтобы подчеркнуть порцию, а не отвлекать. - [ ] Сделать постобработку: Постобработка: держите естественную цветокоррекцию без агрессивных фильтров. Кадрируйте так, чтобы блюдо занимало 70–80% площади превью. - [ ] Применить copy-формулу «только -> proof -> с любовью от Чеховского» для аватара family. - [ ] Проверить соответствие color-contrast: primary-bordo + accent-warm.

Закуски	`zakuski-001`	1	Канапе на выбор	120	6.92	Массовый вход (высокий спрос)	Слово Чеховского	`neutral-surface` + `primary-bordo`	office: быстрое решение для команды	Текущий кадр в целом рабочий, но потенциал роста есть в подаче и съёмочном сценарии. Бренд-корреляция: текущий кадр не всегда явно транспонирует маркер «Слово Чеховского» и нужный color mode.	- [ ] Пересмотреть по плану: Для закусок соберите ритм из 5–7 элементов в кадре и оставьте один «геройский» элемент в режиме фокуса. - [ ] Обновить стайлинг: Выровняйте геометрию подачи: одинаковые интервалы, чистые края тарелки, один цветовой акцент. - [ ] Сделать постобработку: Постобработка: держите естественную цветокоррекцию без агрессивных фильтров. Кадрируйте так, чтобы блюдо занимало 70–80% площади превью. - [ ] Применить copy-формулу «только -> proof -> с любовью от Чеховского» для аватара office. - [ ] Проверить соответствие color-contrast: neutral-surface + primary-bordo.

Закуски	`zakuski-023`	2	Сет рыбный	1400	6.87	Средний чек и презентабельность	Штамп заботы	`primary-bordo-strong` + `neutral-surface`	executive: статусная подача и контроль качества	Сейчас видно, что цвет перенасыщен, картинка кажется неестественной. Бренд-корреляция: текущий кадр не всегда явно транспонирует маркер «Штамп заботы» и нужный color mode.	- [ ] Пересмотреть по плану: Для рыбы важно показать сочность среза: снимайте на уровне блюда и добавьте точку блеска на поверхности. - [ ] Обновить стайлинг: Уберите лишний декор; оставьте 1–2 элемента (лимон/зелень), чтобы не спорить с цветом рыбы. - [ ] Сделать постобработку: Постобработка: держите естественную цветокоррекцию без агрессивных фильтров. Кадрируйте так, чтобы блюдо занимало 70–80% площади превью. - [ ] Применить copy-формулу «только -> proof -> с любовью от Чеховского» для аватара executive. - [ ] Проверить соответствие color-contrast: primary-bordo-strong + neutral-surface.

Закуски	`zakuski-017`	3	Закуска Роллы с курицей	160	6.62	Быстрый выбор для офиса	Вечерние рассказы	`neutral-surface` + `primary-bordo`	office: удобная сборка без переутруза	Текущий кадр в целом рабочий, но потенциал роста есть в подаче и съёмочном сценарии. Бренд-корреляция: текущий кадр не всегда явно транспонирует маркер «Вечерние рассказы» и нужный color mode.	- [ ] Пересмотреть по плану: Для горячего мяса нужен боковой тёплый свет, чтобы показать корочку, сок и текстуру обжарки. - [ ] Обновить стайлинг: Подложка должна быть нейтральной и тёплой, добавьте минимальный гарнир, чтобы подчеркнуть порцию, а не отвлекать. - [ ] Сделать постобработку: Постобработка: держите естественную цветокоррекцию без агрессивных фильтров. Кадрируйте так, чтобы блюдо занимало 70–80% площади превью. - [ ] Применить copy-формулу «только -> proof -> с любовью от Чеховского» для аватара office. - [ ] Проверить соответствие color-contrast: neutral-surface + primary-bordo.

Раздел	SKU	Позиция	Название	Цена, ₽	Appetite score	Роль в ленденте	Маркер бренда	Color mode	Копирайт-угол карточки	TODO: Аудит текущего визуала (фото + бренд)	TODO: Чеклист исправлений
Десерты	`desert-002`	1	Тартелетки лесная ягода	150	6.72	Финальный штрих от Чеховского	Финальный штрих от Чеховского	`primary-bordo + accent-warm`	family: теплое завершение стола	Сейчас видно, что белый/пустой фон забирает слишком много внимания; цвет блюда выглядит бледно и «плоско». Бренд-корреляция: текущий кадр не всегда явно транслирует маркер «Финальный штрих от Чеховского» и нужный color mode.	- [ ] Пересмотреть по плану: Для десертов используйте мягкий рассеянный свет и кадр с крошкой/кремом, чтобы передать текстуру крема и бисквита. - [ ] Обновить стайлинг: Фон спокойный, но не стерильный: дерево/текстиль в мягком бое усиливает ощущение «домашнего вкуса». - [ ] Сделать постобработку: Постобработка: аккуратно усилите насыщенность тёплых оттенков (+6..+12). Кадрируйте так, чтобы блюдо занимало 70–80% площади превью. - [ ] Применить copy-формулу «пользв -> proof -> с любовью от Чеховского» для аватара family. - [ ] Проверить соответствие color-contrast: primary-bordo + accent-warm.

Десерты	`desert-003`	2	Тирамису	150	6.72	Узнаваемый десерт в top	Финальный штрих от Чеховского	`primary-bordo-strong + accent-warm`	executive: элегантный десертный финал	Сейчас видно, что белый/пустой фон забирает слишком много внимания. Бренд-корреляция: текущий кадр не всегда явно транслирует маркер «Финальный штрих от Чеховского» и нужный color mode.	- [ ] Пересмотреть по плану: Для десертов используйте мягкий рассеянный свет и кадр с крошкой/кремом, чтобы передать текстуру крема и бисквита. - [ ] Обновить стайлинг: Фон спокойный, но не стерильный: дерево/текстиль в мягком бое усиливает ощущение «домашнего вкуса». - [ ] Сделать постобработку: Постобработка: слегка опустите экспозицию (-0.2..-0.4 EV). Кадрируйте так, чтобы блюдо занимало 70–80% площади превью. - [ ] Применить copy-формулу «пользв -> proof -> с любовью от Чеховского» для аватара executive. - [ ] Проверить соответствие color-contrast: primary-bordo-strong + accent-warm.

Десерты	`desert-012`	3	Тартелетки с грецким орехом	150	6.68	Вариант для mixed-входа	Финальный штрих от Чеховского	`primary-bordo + accent-warm`	family: уютный сладкий акцент	Сейчас видно, что белый/пустой фон забирает слишком много внимания. Бренд-корреляция: текущий кадр не всегда явно транслирует маркер «Финальный штрих от Чеховского» и нужный color mode.	- [ ] Пересмотреть по плану: Для десертов используйте мягкий рассеянный свет и кадр с крошкой/кремом, чтобы передать текстуру крема и бисквита. - [ ] Обновить стайлинг: Фон спокойный, но не стерильный: дерево/текстиль в мягком бое усиливает ощущение «домашнего вкуса». - [ ] Сделать постобработку: Постобработка: слегка опустите экспозицию (-0.2..-0.4 EV). Кадрируйте так, чтобы блюдо занимало 70–80% площади превью. - [ ] Применить copy-формулу «пользв -> proof -> с любовью от Чеховского» для аватара family. - [ ] Проверить соответствие color-contrast: primary-bordo + accent-warm.

Напитки	`napitki-017`	1	Морс Брусничный	350	6.69	Top напиток с ценой	Штамп заботы	`neutral-surface + primary-bordo`	family: понятное дополнение к набору	Сейчас видно, что белый/пустой фон забирает слишком много внимания. Бренд-корреляция: текущий кадр не всегда явно транслирует маркер «Штамп заботы» и нужный color mode.	- [ ] Пересмотреть по плану: Для напитков снимайте не упаковку, а напиток в подаче: стакан, лед, капли конденсата, свежий ингредиент рядом. - [ ] Обновить стайлинг: Сцена должна быть «живая»: напиток в бокале + ингредиент + текстура поверхности, а не каталог упаковки. - [ ] Сделать постобработку: Постобработка: слегка опустите экспозицию (-0.2..-0.4 EV), аккуратно усилите насыщенность тёплых оттенков (+6..+12). Кадрируйте так, чтобы блюдо занимало 70–80% площади превью. - [ ] Применить copy-формулу «пользв -> proof -> с любовью от Чеховского» для аватара family. - [ ] Проверить соответствие color-contrast: neutral-surface + primary-bordo.

Напитки	`napitki-005`	2	Сок морковный свежевыжатый	250	5.7	Офисный функциональный выбор	Легкий жанр	`pp-green + neutral-surface`	office: функциональный ПП-напиток	Сейчас видно, что белый/пустой фон забирает слишком много внимания. Бренд-корреляция: текущий кадр не всегда явно транслирует маркер «Легкий жанр» и нужный color mode.	- [ ] Пересмотреть по плану: Для напитков снимайте не упаковку, а напиток в подаче: стакан, лед, капли конденсата, свежий ингредиент рядом. - [ ] Обновить стайлинг: Сцена должна быть «живая»: напиток в бокале + ингредиент + текстура поверхности, а не каталог упаковки. - [ ] Сделать постобработку: Постобработка: слегка опустите экспозицию (-0.2..-0.4 EV). Кадрируйте так, чтобы блюдо занимало 70–80% площади превью. - [ ] Применить copy-формулу «пользв -> proof -> с любовью от Чеховского» для аватара office. - [ ] Проверить соответствие color-contrast: pp-green + neutral-surface.

Раздел	SKU	Позиция	Название	Цена, ₽	Appetite score	Роль в ленденте	Маркер бренда	Color mode	Копирайт-угол карточки	TODO: Аудит текущего визуала (фото + бренд)	TODO: Чеклист исправлений
Напитки	napitki-018	3	Морс Клюквенный	350	5.93	Парный напиток к сетам	Штамп заботы	`neutral-surface` + `primary-bordo`	family: базовый напиток к сету	Сейчас видно, что бельё/пустой фон забирает слишком много внимания; цвет блюда выглядит бледно и «плоско»; это фото дублируется в других SKU, уникальность карточки падает. Бренд-корреляция: текущий кадр не всегда явно транслирует маркер «Штамп заботы» и нужный color mode.	- [ ] Переснять по плану. Для напитков снимайте не упаковку, а напиток в подаче: стакан, лед, капли конденсата, свежий ингредиент рядом. - [ ] Обновить стратегию: Сцена должна быть «живая»: напиток в бокале + ингредиент + текстура поверхности, а не каталог упаковки. - [ ] Сделать постобработку: Постобработка: слегка опустите экспозицию (-0.2...-0.4 EV), аккуратно усилите насыщенность тёплых оттенков (+6...+12). Кадрируйте так, чтобы блюдо занимало 70–80% площади превью. - [ ] Применить copy-формулу «польза -> proof -> с любовью от Чеховского» для аватара family. - [ ] Проверить соответствие color-contract: neutral-surface + primary-bordo.

5.5 Корреляция SKU с брендбуком (обязательный слой)

Проблема прошлой версии:

- Таблица выше ранжировала в основном по коммерческим сигналам (вкусность/цена/роль), но не фиксировала брендовые требования к карточке.

Правило новой версии:

1. Каждая SKU в ленденте обязана иметь 4 атрибута: `brand_marker`, `color_mode`, `copy_formula`, `visual_style`.
2. Приоритизация SKU в выдаче считается по формуле:
   `final_priority_score = 0.45 * appetite_score + 0.30 * demand_signal + 0.25 * brand_fit_score`.
3. `brand_fit_score` формируется по чек-листу:
   - есть корректный смысловой маркер бренда,
   - цвет соответствует color-contract,
   - копирайт построен по формуле `польза -> proof -> с любовью от Чеховского`,
   - визуал соответствует фото-гайду из бренд-платформы.

5.6 Бренд-матрица карточек top-SKU (визуал + копирайт)

SKU	Приоритетный аватар	Маркер бренда	Color mode	Копирайт карточки (рабочий шаблон)	Визуальный сценарий
furshetnemu-001	family	Вечерние рассказы	`primary-bordo` + `accent-warm`	Праздничный салат без суеты. Подадим вовремя, с любовью от Чеховского.	Теплый свет, домашняя подача, чистый стол без лишних деталей
furshetnemu-022	executive	Слово Чеховского	`primary-bordo`–`strong`	Норвежский салат для важных гостей. Тайминг подтверждаем, с любовью от Чеховского.	Аккуратная геометрия, строгий ракурс, высокий контраст
furshetnemu-013	family	Штамп заботы	`primary-bordo` + `neutral-surface`	Гнездо глухаря для тёплого стола. Проверено по качеству, с любовью от Чеховского.	Фактура слоев крупным планом, фокус на свежести
hot-013	office	Слово Чеховского	`neutral-surface` + `primary-bordo`	Горячее без срывов по времени. Подано вовремя, с любовью от Чеховского.	Пар и температура в кадре, читаемая цена
hot-015	office	Легкий жанр	`pp-green` + `neutral-surface`	Легкий выбор для рабочего ритма. ПП-метка и КБЖУ на месте, с любовью от Чеховского.	Светлый фон, чистый кадр, зеленый акцент только на ПП
hot-019	family	Вечерние рассказы	`primary-bordo` + `accent-warm`	Яркий вкус для компании дома. Соберем ужин без суеты, с любовью от Чеховского.	Эмоциональная подача, теплый контраст, аппетитная глазурь
zakuski-001	office	Слово Чеховского	`neutral-surface` + `primary-bordo`	Канапе для быстрого и аккуратного заказа. По-чеховски понятно, с любовью от Чеховского.	Ровная выкладка, понятная порция, чистый фон Чеховского
zakuski-023	executive	Штамп заботы	`primary-bordo`–`strong` + `neutral-surface`	Рыбный сет для статусной подачи. Контроль качества подтверждаем, с любовью от Чеховского.	Минимализм, премиальный свет, акцент на свежести рыбы
zakuski-017	office	Вечерние рассказы	`neutral-surface` + `primary-bordo`	Роллы с курицей для команды без линией сборки. Готово вовремя, с любовью от Чеховского.	Динамичный ракурс, простая композиция, ясный ценник
desert-002	family	Финальный штрих от Чеховского	`primary-bordo` + `accent-warm`	Тартолетки как финальный штрих вечера. Добавим тепла, с любовью от Чеховского.	Теплый десертный свет, мягкие тени, акцент на ягоде
desert-003	executive	Финальный штрих от Чеховского	`primary-bordo`–`strong` + `accent-warm`	Тирамису для впечатления в конце подачи. Элегантно и вовремя, с любовью от Чеховского.	Строгая композиция, premium-подсветка текстуры
desert-012	family	Финальный штрих от Чеховского	`primary-bordo` + `accent-warm`	Тартолетки с орехом к семейному столу. Теплый финал, с любовью от Чеховского.	Крупный план ореховой фактуры, уютный фон
napitki-017	family	Штамп заботы	`neutral-surface` + `primary-bordo`	Брусничный морс к готовым наборам. Свежо и аккуратно, с любовью от Чеховского.	Прозрачность напитка, чистый стакан, естественный свет
napitki-005	office	Легкий жанр	`pp-green` + `neutral-surface`	Свежевыжатый морковный сок для легкого выбора. ПП-навигация без шума, с любовью от Чеховского.	Светлый clean-shot, зелёный акцент только в ПП-бейдже
napitki-018	family	Штамп заботы	`neutral-surface` + `primary-bordo`	Клюквенный морс как понятное дополнение к сету. Надежно и вкусно, с любовью от Чеховского.	Натуральный цвет напитка, аккуратная сервировка

5.7 Шаблон карточки SKU (единый стандарт копирайта)

Порядок строк в карточке:

1. `Benefit line` (конкретная польза под аватар).
2. `Proof line` (Слово Чеховского или Штамп заботы).
3. `Brand line` (обязательно с любовью от Чеховского).
4. CTA:
   - primary: `Позвонить и согласовать`,
   - secondary: `Подробнее в каталоге`.

6. Сквозной клиентский путь

Этап	Что видит клиент	Ценность	Целевое действие
1. Рекламный пост	Креатив под сценарий	«Понимаем вашу задачу»	Клик
2. Первый экран	Тот же смысл, что в креативе	Непрерывность ценности	Старт калькулятора
3. Калькулятор	2-4 простых шага	«Помогаем выбрать, не перегружаем»	Получить подборку
4. Top-SKU	Релевантные позиции	Экономия времени	Раскрыть карточку
5. Карточка	Proof + 2 CTA	Уверенность в выборе	Звонок или переход
6. Старый сайт	Раздел с корзиной	Плавное завершение покупки	Оформление
7. Подтверждение	Теплое сообщение	ВАУ-ощущение сервиса	Повторный контакт

7. Креативная система для рекламы

7.1 Набор креативных сценариев

1. `Creative-A Family`: семейные события.
2. `Creative-B Office`: офис/команда.
3. `Creative-C Executive`: руководитель/важные гости.
4. `Creative-D Universal`: смешанный вход с переходом в выбор сценария.

7.2 Каркас каждого креатива

1. Одна боль.
2. Одна польза.
3. Одна proof-фраза.
4. `с любовью от Чеховского`.
5. Один CTA в калькуляторе.

8. Гипотезы по ad_hook (по 3 на каждый креатив)

8.1 Creative-A Family

1. `ad_hook=speed`
   Гипотеза: формулировка «Соберем семейный стол за 15 минут выбора» повысит CTR на `+18%` к базовому семейному креативу за 14 дней.
2. `ad_hook=care`
   Гипотеза: связка `Штамп заботы` + `с любовью от Чеховского` повысит `LPV -> calc_start` на `+15%` за 21 день.
3. `ad_hook=combo`
   Гипотеза: оффер «топ-набор + десерт как финальный штрих» повысит `calc_complete_rate` на `+12%` за 21 день.

8.2 Creative-B Office

1. `ad_hook=price`
   Гипотеза: сообщение «прозрачная цена на человека» увеличит CTR на `+16%` за 14 дней.
2. `ad_hook=speed`
   Гипотеза: сообщение «расчет для офиса в согласованный SLA» увеличит `calc_start_rate` на `+20%` за 21 день.
3. `ad_hook=care`
   Гипотеза: формулировка `с любовью от Чеховского` к вашему рабочему ритму снизит bounce после клика на `-18%` за 21 день.

8.3 Creative-C Executive

1. `ad_hook=status`
   Гипотеза: сообщение «подача для важных гостей без риска» увеличит CTR на `+14%` за 14 дней.
2. `ad_hook=care`
   Гипотеза: акцент на `Штамп заботы` повысит `card_expand_rate` в executive-ветке на `+12%` за 30 дней.
3. `ad_hook=speed`
   Гипотеза: фраза «тайминг без срывов» увеличит `call_ctr` в executive-ветке до `>=3.3%` за 30 дней.

8.4 Creative-D Universal

1. `ad_hook=combo`
   Гипотеза: «Выберите сценарий за 10 секунд» увеличит `avatar_select_rate` до `>=45%` за 21 день.
2. `ad_hook=price`
   Гипотеза: «Подберем под бюджет и формат» повысит `calc_complete_rate` на `+10%` за 21 день.
3. `ad_hook=care`
   Гипотеза: строка `с любовью от Чеховского` в универсальном креативе повысит `LPV -> card_expand` на `+9%` за 30 дней.

9. Продуктовые и рекламные KPI

9.1 Верх воронки

1. `CTR` по каждому креативу.
2. `creative_to_calc_match_rate >= 80%`.
3. `LPV rate`.

9.2 Лендинг и калькулятор

1. `avatar_select_rate >= 45%`.
2. `calc_start_rate`.
3. `calc_complete_rate`.
4. `card_expand_rate >= 30%`.

9.3 Действие и лид

1. `sku_legacy_click_ctr >= 11%`.
2. `sku_call_ctr >= 2.0%`.
3. `lead_rate_from_landing_utm >= 4.0%`.
4. `brand_proof_assisted_outbound_rate >= 35%`.

9.4 KPI ВАУ

1. `wow_pulse_rate >= 25%`.
2. `expand_to_action_rate +12%` в тестовой группе с WOW-элементами.

10. События аналитики

```
1  avatar_selector_view
2  avatar_select
3  avatar_switch
4  hero_cta_click
5  calc_start
6  calc_complete
7  brand_proof_view
8  brand_proof_click
9  sku_card_expand
10 sku_call_click
11 sku_legacy_click
12 final_cta_click
13 ad_landing_match_check
14 wow_pulse_event
15 slovo_chekhovskogo_view
16 slovo_chekhovskogo_click
17 shtamp_zaboty_view
18 shtamp_zaboty_click
19 evening_story_set_view
20 evening_story_set_select
21 pp_badge_click
```

Параметры:

```
1  creative_id
2  ad_hook
3  calc_entry
4  avatar_type
5  section
6  sku_id
7  placement
8  device
9  proof_type
10 promo_code
11 color_mode
12 mapped_persona
```

11. WOW-система на этапах пути

11.1 Где создаем ВАУ

1. После клика: мгновенно открываем релевантную ветку.
2. После выбора аватара: персональная фраза с `с любовью от Чеховского`.
3. После расчета: показываем короткий, понятный набор.
4. В карточке: proof + простой выбор действия.
5. После заявки: теплое подтверждение без канцелярита.

11.2 Анти-ВАУ ограничения

1. Не перегружать интерфейс анимациями.
2. Не ломать скорость загрузки.
3. Не использовать неподтверждаемые обещания.

12. Обязательные спецификации внедрения (закрытие аудита)

12.1 Brand Design Specs / Color Contract

Рабочие токены v1 (для digital; печатная калибровка фиксируется после тест-принтов):

Token	Значение	Роль	Ограничение
`--color-primary-bordo`	#6B1F2A	Базовый брендовый цвет	Основной акцент бренда
`--color-primary-bordo-strong`	#4A131C	Контрастный бордовый	Executive/strong блоки
`--color-pp-green`	#2E7032	ПП-маркер	Только ПП и health-сигналы
`--color-pp-green-soft`	#5FAE66	Фон ПП-плашек	Только ПП-контур
`--color-neutral-bg`	#F7F4F1	Фон секций	Фон, не CTA
`--color-neutral-surface`	#FFFFFF	Карточки/поверхности	Базовые контейнеры
`--color-neutral-line`	#D9D3CD	Разделители	Границы/делители
`--color-neutral-text`	#1E1B1B	Основной текст	Приоритет читаемости
`--color-accent-warm`	#C7B3A	Теплый акцент	Дескриптэмоциональный слой
`--color-warning`	#B75518	Warning-состояния	Сервисные статусы
`--color-error`	#B3261E	Ошибки	Только ошибки
`--color-success`	#2E7032	Success-состояния	Только системный success

12.2 Usage Matrix: `блок -> цвет -> допустимое применение`

Блок	Primary	Допустимые акценты	Запрет
`Hero family`	`primary-bordo`	`accent-warm`, `neutral-bg`	Зеленый в hero без ПП-контекста
`Hero office`	`neutral-bg` + `neutral-text`	`primary-bordo` точечно	Цветовой шум и перегруз акцентами
`Hero executive`	`primary-bordo-strong`	`neutral-surface`	Пастельная подача без контраста
Калькулятор	`neutral-surface`	`primary-bordo` для активного шага	Зеленые шаги без ПП-смысла
SKU-карточки	`neutral-surface`	`primary-bordo`, `accent-warm`	Множественные конкурирующие бейджи
Proof-блоки `Слово Чеховского`	`primary-bordo`	`neutral-surface`	Зеленый как proof-норма
Proof-блоки `Штамп заботы`	`neutral-surface`	`primary-bordo`, `accent-warm`	Неон/розовый/конфликтные пары
ПП-бейдж	`pp-green`	`pp-green-soft`	Любые другие смысловые роли
CTA Primary	`primary-bordo`	`neutral-surface` (текст)	Зеленый CTA вне ПП-сценария
CTA Secondary	`neutral-surface`	`primary-bordo` (outline/text)	Низкий контраст текста
`ad_hook speed`	`primary-bordo-strong`	`neutral-surface`	Мягкие неконтрастные сочетания
`ad_hook care`	`primary-bordo`	`accent-warm`	Холодные агрессивные пары
`ad_hook status`	`primary-bordo-strong`	`accent-warm` точечно	Пестрые мульти-акценты

Блок	Primary	Допустимые акценты	Запрет
ad_hook `price`	`neutral-surface`	`primary-bordo`	Перегруженные фоновые градиенты
ad_hook `combo`	`primary-bordo`	`accent-warm`, `neutral-bg`	Зеленый без ПП-смысла

12.3 Контраст и читаемость (обязательные критерии)

1. Контраст минимум `4.5:1` для обычного текста и `3:1` для крупного текста.
2. Для CTA (текст на кнопке и кнопка на фоне) минимум `4.5:1`.
3. Цена и ключевая польза в карточке должны считываться за `1-2` секунды на мобильном экране.
4. Для ПП-маркеров проверяется визуальная заметность на дистанции `2-3` метра в офлайн-носителях.
5. Проверка выполняется перед релизом: desktop, mobile, рекламный креатив, печатный тестовый носитель.

12.4 Brand Ops Layer: `Слово Чеховского`, `Втаил заботы`, `Вечерние рассказы`

Практика	Что внедряем	KPI	Аналитические события
`Слово Чеховского`	Proof-блок таймлита на него/карто-нах/подтверждениях	`brand_proof_assisted_outbound_rate`, снижение тайминг-жалоб	`slovo_chehovskogo_view`, `slovo_chehovskogo_click`
`Втаил заботы`	Визуальная маркировка аккуратности и контроля	рост доверия к действиям, `expand_to_action_rate`	`vtaimg_zaboty_view`, `vtaimg_zaboty_click`
`Вечерние рассказы`	Наборы уровней `Рассказ/Повесть/Роман`	доля наборов, средний чек, evening CR	`evening_story_set_view`, `evening_story_set_select`

12.5 GTM Sync: `промо -> креатив -> KPI`

Промо-активация	Ведущий креатив	ad_hook приоритет	KPI контроля
`Зелёный вторник`	`Creative-B Office`, `Creative-D Universal`	`price`, `care`	доля ПП в чеках, `calc_complete_rate`
`Роман-четверг`	`Creative-A Family`, `Creative-B Office`	`combo`, `speed`	`cart_expand_rate`, `sku_legacy_click_ctr`
`Счастливые часы десертов`	`Creative-A Family`, `Creative-C Executive`	`combo`, `status`	upsell десертов, `wow_pulse_rate`
`Карта тёплых покупок`	`Creative-D Universal`	`care`, `price`	repeat rate, `lead_rate_from_landing_utm`

Ритм запуска:

1. Еженедельно: `креатив -> тест -> оптимизация`.
2. Ежемесячно: ревизия `промо -> KPI` и перераспределение бюджета.

12.6 Production Handoff: роли, пакет передачи, контроль

Роли:

1. Design Lead (айдентика/цветовой контроль).
2. UX Lead (интерфейс/матрица применения цветов).
3. Brand Strategist (язык ценности по аватарам).
4. Performance Lead (hooks/KPI/медиаплан).
5. PM (контроль гейтов и релизный sign-off).
6. Production Manager (печать/POSM).

Пакет handoff:

1. `Figma` -библиотека компонентов с токенами.
2. Экспорт ассетов `SVG/PNG/PDF`.
3. Шрифты и лицензии.
4. Таблица соответствий `creative_id -> calc_entry -> hero copy`.
5. QA-чеклист по контрасту, брендингу, событиям аналитики.

Критерии приема handoff:

1. Все экраны и креативы соответствуют color-contract.
2. Ветка `Family/office/executive` содержит свой утвержденный tone+CTA.
3. В аналитике есть события бренд-практик.
4. Все пункты D-01...D-08 переведены в `DONE`.

13. Риски и контрмеры

1. Риск: разрыв смысла между креативом и landing hero.
   Контрмера: QA-проверка соответствия `creative_id -> calc_entry -> hero copy` перед запуском.
2. Риск: пользователь не выбирает сценарий.
   Контрмера: дефолтная ветка `family` + мягкий prompt после 20% скролла.
3. Риск: бренд-тон становится слишком «поэтичным» и теряет ясность.
   Контрмера: правило «functional строка выше brand строки».
4. Риск: у команды снова появляется формулировка с `эмоют`.
   Контрмера: запрет в контент-чеклисте + автопоиск перед релизом.
5. Риск: рекламный бюджет уходит в неэффективные hooks.
   Контрмера: еженедельная чистка по `CPL`, `lead_rate`, `creative_to_calc_match_rate`.
6. Риск: цветовой слой бренда распознается между креативами и лендингом.
   Контрмера: единый color-contract и QA по usage-matrix перед каждой публикацией.
7. Риск: потеря требований при передаче между командами.
   Контрмера: релиз только после полного handoff-пакета и закрытия `G4`.

14. План внедрения

1. Неделя 1: закрытие `G0-G2` (аудит-трассировка, color-contract, аватарная матрица tone/color/CTA).
2. Неделя 2: закрытие `G3` (Brand Ops Layer), обновление event-схемы, QA аналитики.
3. Неделя 3: закрытие `G4` (production handoff), сборка 10 стартовых креативов и pre-launch QA.
4. Неделя 4: закрытие `G5` (GTM sync), запуск тестового трафика, A/B по hooks и калькулятору.
5. Неделя 5: закрытие `G6`, финальная оптимизация и релизный sign-off.

15. Критерии приемки (DoD)

1. Лендинг содержит один входной калькулятор сценариев и 3 аватарные ветки.
2. Во всех ветках присутствует формула `С любовью от Чеховского`.
3. Формулировки с `эмоют` отсутствуют.
4. Для каждого креатива заданы 3 `ad_hook`-гипотезы.
5. Работает сквозная аналитика `creative -> calc -> lead`.
6. Добавлен и применен `Brand Design Specs / Color Contract` (токены + usage-matrix).
7. Зеленый используется только для ПП и health-сигналов.
8. Выполнены проверки контраста и читаемости для desktop/mobile/креативов.
9. Зафиксированы `Brand Ops` -блоки и события `Слово Чеховского`, `Втаил заботы`, `Вечерние рассказы`).
10. Есть первый недельный отчет по KPI и WOW-метрикам.
11. Все строки `D-01...D-08` в гейт-матрице имеют статус `DONE`.

16. Гейты отработки результатов аудита

Цель: исключить потерю правок из аудита при внедрении и приемке Т3.

16.1 Gate-map (обязательный порядок)

Gate	Что закрываем	Вход	Критерий выхода (PASS)	Артефакт-доказательство
`G0` `Audit Freeze`	Фиксация всех замечаний аудита	`chehovskiy-brand-platform-delta-audit-2026-03-04.md`	Есть полная матрица `delta -> пункт Т3 -> владелец -> дедлайн`	Таблица трассировки в этом Т3
`G1` `Color Contract`	Полный color-слой в Т3	Раздел 4 аудита (color-delta)	В Т3 добавлены токены, usage-matrix, ограничения и контраст	Разделы `12.1`–`12.3`
`G2` `Avatar-Color-Value`	Связка аватаров, языка и цвета	Разделы 3-5 Т3 + color-delta	Для `family/office/executive` зафиксированы tone, color mood, CTA-лексика	Разделы `4.5`, `12.2`
`G3` `Brand Ops Layer`	Операционные proof-механики	Части 1-2 бренд-платформы	Описаны `Слово Чеховского`, `Втаил заботы`, KPI и события аналитики	Разделы `12.4`, `10`
`G4` `Production Handoff`	Передача в дизайн/продакшн без потерь	Часть 3 бренд-платформы	Зафиксированы роли, handoff-пакет и критерии приемки	Раздел `12.6`
`G5` `GTM Sync`	Увязка Т3 с циклом креативов и промо	Часть 2 бренд-платформы	Промо-календарь и ad_hook-циклы связаны с медиапланом	Раздел `12.5`
`G6` `Final QA & Sign-off`	Финальная проверка консистентности	Все гейты G0-G5	Все гейты PASS, нет открытых `critical`	QA-протокол + финальный sign-off

16.2 Матрица трассировки правок (audit -> Т3)

ID	Правка из аудита	Что должно быть в Т3	Статус	Блок Т3 / владелец	Дедлайн факта
D-01	Color-токены отсутствуют	Таблица токенов и семантики	`DONE`	`12.1` / Design Lead	`W1`
D-02	Нет правил применения цвета	Usage-matrix по экранам и креативам	`DONE`	`12.2` / UX Lead	`W1`
D-03	Нет правил по аватарам	`avatar -> tone -> color -> CTA`	`DONE`	`4.5`, `12.2` / Brand Strategist	`W1`
D-04	Нет контрастных критериев	Минимальные правила читаемости CTA/текста	`DONE`	`12.3`, `15` / Frontend Lead	`W1`
D-05	Недописка Brand Ops Layer	`Слово Чеховского`, `Втаил заботы`, KPI	`DONE`	`12.4`, `10` / Marketing Lead	`W2`
D-06	Нет handoff-процесса	Роли, handoff-пакет, чеклист передачи	`DONE`	`12.6` / PM	`W3`
D-07	Нет промо-связки с GTM	Таблица `промо -> креатив -> KPI`	`DONE`	`12.5` / Performance Lead	`W4`
D-08	Потеря 2 персон из платформы	Карта соответствия 5 персон к 3 аватарам	`DONE`	`4.4` / Brand Strategist	`W1`

16.3 Правило приемки гейтов

1. Любой gate считается закрытым только при наличии артефакта-доказательства в Т3.
2. `TODO` запрещено к релизу: перед запуском все строки матрицы должны быть `DONE`.
3. Если хотя бы один пункт `critical` не закрыт, релиз блокируется.
4. Контрольная дата проверки: каждая неделя цикла внедрения (W1/W2/W3/W4).

17. Evidence Block

1. Source: `chehovskiy-vs-1k-catering-swot-audit-2026-03-04.md`
   Date: 2026-03-04
   Extracted fact: конкурент выигрывает на транзакционной ясности первого касания.
   Decision impact: в Т3 добавлена сквозная воронка от креатива до лида.
2. Source: `branding/Чеховский. Бренд платформа. Часть 1 — Стратегия и язык (2025-2030).md`, `Часть 2 — Go-To-Market (2025-2030).md`, `Часть 3 — Дизайн и внедрение (2025-2030).md`
   Date: 2026-03-04
   Extracted fact: бренд-ядро строится на тепле, заботе и надежности.
   Decision impact: формула `С любовью от Чеховского` закреплена как обязательная на всех этапах.
3. Source: `artifacts/sku-audit/section_kpi_summary.csv`
   Date: 2026-03-04
   Extracted fact: высокий ассортиментный охват при слабой конверсии в целевое действие.
   Decision impact: добавлен калькулятор сценариев и приоритизация пути к действию.
4. Source: `chehovskiy-brand-platform-delta-audit-2026-03-04.md`
   Date: 2026-03-04
   Extracted fact: критичные дельты по color-contract, ops-layer, handoff и GTM-sync.
   Decision impact: в Т3 добавлен раздел 12 и все пункты `D-01...D-08` закрыты в `DONE`.