পথচলার ৩১ বছর

স্বাধীন-নির্ভিক নিরপেক্ষ বাংলা-দৈনিক পত্রিকা

বরাক বাণী দৈনিক

ডিজিটাল সংস্করণ- dainikbarakbani.com

Vol. No : 32 Issue No : 330 | RNI NO- 53896/94 - BARAK BANI DAINIK, SILCHAR, FRIDAY, 13 FEBRUARY, 2026 ■ শিলচর, শুক্রবার ১৩ ফেব্রুয়ারি, ৩০ মাঘ ১৪৩১ বঙ্গাব্দ | ৮ পাতা, মূল্য ৫ টাকা

কোনও স্বেচ্ছাচারিতভাবে নাম মুছে ফেলা হয়নি : কমিশন

- খসড়া থেকে চূড়ান্ত তালিকায় কমেছে ১০.৬৩ লাখ ভোটার, অধিকাংশ মৃত ও দ্বৈত ভোটার
- আপিলের সুযোগ জেলা কমিশনারে ১৫ দিন, সিইওর কাছে ৩০ দিন

বরাক বাণী প্রতিবেদন, গুয়াহাটি,১২ ফেব্রুয়ারি : অসমের ভোটার তালিকার বিশেষ সংশোধন (স্পেশাল রিভিশন) প্রক্রিয়া নিয়ে কেন্দ্রীয় নির্বাচনী কর্মকর্তার অভিযোগ ও বিভ্রান্তি দূর করতে রাজ্যের মুখ্য নির্বাচন অফিসার অনুরাগ গোয়েল বুধবার বিস্তারিত ব্যাখ্যা দিয়েছেন। তিনি জানান, ভোটার তালিকা থেকে কোনো 'সুয়ো মুটো' বা স্বেচ্ছাচারিতভাবে নাম মুছে ফেলা হয়নি। প্রক্রিয়াটি সম্পূর্ণরূপে নির্বাচন কমিশনের প্রণীত নিয়মাবলী অনুসরণ করে পরিচালিত হয়েছে।

গতকাল প্রকাশিত চূড়ান্ত ভোটার তালিকায় মোট ভোটারের সংখ্যা ২,৫৩,০১,৬২৪,এর খসড়া তালিকা থেকে হ্রাস পেয়ে ২,৪৯,৫৮,১৩৯ হয়েছে। এর অর্থ মোট ভোটারের সংখ্যা ০.৯৭ শতাংশ কমেছে। মোট ১০.৬৩ লাখ নাম মুছে ফেলা হয়েছে।

—এরপর পাঁচের পাতায়

মুসলিম-সংখ্যাগরিষ্ঠ জেলায় ভোটার বেড়েছে, পাহাড়ি ও উপজাতি এলাকায় হ্রাস

বরাক বাণী প্রতিবেদন, গুয়াহাটি,১২ ফেব্রুয়ারি : নির্বাচনের মুখে আসা অসমে বিশেষ সংশোধন (এসআর) পর ভোটার তালিকায় ব্যাপক পরিবর্তন ধরা পড়েছে। রাজ্যের মুসলিম-সংখ্যাগরিষ্ঠ জেলার বেশিরভাগে ভোটারের সংখ্যা বৃদ্ধি পেয়েছে, কিন্তু অধিকাংশ উপজাতি-সংখ্যার জেলা ও পাহাড়ি এলাকা কমেছে। অন্যদিকে, ড্রাফট রোল-এর তুলনায় রাজ্যের ৩৫ জেলার মধ্যে ২৪ জেলায় ভোটার কমেছে, এবং ১১ জেলায় ভোটার বেড়েছে, যার ব্যবধান কিছু শত থেকে শুরু করে ৩০ হাজারের বেশি।

রাজ্যের মুখ্য নির্বাচন অফিসারের (সিইও) ওয়েবসাইটে প্রকাশিত জেলা-ভিত্তিক তথ্য অনুযায়ী, পশ্চিম বা নিম্ন আসামে মুসলিম-সংখ্যাগরিষ্ঠ জেলা যেমন ধুবরি, সাউথ সালমারা, গোলপাড়া ও বারেরপেটা, চূড়ান্ত তালিকায় ভোটারের সংখ্যা বৃদ্ধি পেয়েছে। বারেরপেটায় ২৫ হাজারেরও বেশি ভোটার নতুনভাবে যুক্ত হয়েছে। কেন্দ্রীয় আসামের জেলা যেমন দারাং ও হোজাইয়ে ভোটার সংখ্যা কমেছে, তবে মরিগাঁও ও নগাঁওয়ে বেড়েছে।

বারাক উপত্যকার তিনটি

—এরপর পাঁচের পাতায়

মুখ্যমন্ত্রী হিমন্ত বিশ্ব শর্মাকে নিয়ে মানহানিকর মন্তব্যে নিষেধাজ্ঞা

৯ মার্চ গৌরবদের আদালতে হাজিরার নির্দেশ

বরাকবাণী প্রতিবেদন, গুয়াহাটি, ১০ ফেব্রুয়ারি: অসমের রাজনৈতিক অঙ্গনে চলমান টানাপোড়েন এবার আইনি রূপ নিল। গুয়াহাটির একটি দেওয়ানি আদালত মুখ্যমন্ত্রী হিমন্ত বিশ্ব শর্মাকে নিয়ে মানহানিকর মন্তব্য করা থেকে কংগ্রেসের তিন শীর্ষ নেতাকে বিরত থাকার নির্দেশ দিয়েছে। আদালতের এই অন্তর্বর্তী আদেশের ফলে কংগ্রেসের রাজ্য সভাপতি গৌরব গগৈ, জিতেন্দ্র সিং এবং ছত্তিশগড়ের প্রাক্তন মুখ্যমন্ত্রী ভূপেশ বাঘেল আপাতত মুখ্যমন্ত্রীকে নিয়ে নতুন করে কোনও অভিযোগমূলক বা মানহানিকর বক্তব্য প্রকাশ, প্রচার বা প্রচারমাধ্যমে ছড়াতে পারবেন না। এদিন গুয়াহাটির দেওয়ানি বিচারক নয়নজ্যোতি শর্মা এই অন্তর্বর্তী নিষেধাজ্ঞা জারি করেন। বিচারক তাঁর আদেশে উল্লেখ করেন, এই পর্যায়ে অন্তর্বর্তী সুরক্ষা না দিলে 'ন্যায়বিচার ব্যাহত হতে পারে এবং একাধিক আইনি প্রক্রিয়ার সৃষ্টি হতে পারে। আদালত নির্দেশ দিয়েছে, সংশ্লিষ্ট তিন নেতা আগামী ৯ মার্চ আদালতে হাজির হয়ে তাঁদের বক্তব্য পেশ করবেন। সেদিনই মামলার পরবর্তী শুনানি হবে। মুখ্যমন্ত্রীর পক্ষের আইনজীবী জানিয়েছেন, আদালত অভিযুক্ত নেতাদের নোটিশ জারি করেছে এবং তাঁদের অভিযোগের পক্ষে প্রমাণ পেশ করার নির্দেশ দিয়েছে। অর্থাৎ, কংগ্রেস নেতাদের এখন আদালতে তাঁদের করা অভিযোগের যথাযথ ভিত্তি দেখাতে হবে। এই আইনি লড়াইয়ের সূত্রপাত গত ৪ ফেব্রুয়ারি এক সাংবাদিক বৈঠককে কেন্দ্র করে। ওই দিন অসম প্রদেশ কংগ্রেস মুখ্যমন্ত্রীর বিরুদ্ধে একটি প্রচার অভিযান শুরু করে। কংগ্রেসের অভিযোগ ছিল, মুখ্যমন্ত্রীর পরিবারের সদস্যদের নামে রাজ্যের বিভিন্ন

—এরপর পাঁচের পাতায়

অসমে পরিবর্তনের হাওয়া বইছে, কংগ্রেসই সরকার গড়বে : শিবকুমার

বরাকবাণী প্রতিবেদন, নয়াদিল্লি ও গুয়াহাটি, ১০ ফেব্রুয়ারি: আসন্ন অসম বিধানসভা নির্বাচনে কংগ্রেস জয়ী হবে। বৃহস্পতিবার নয়াদিল্লিতে এআইসিসি-র গুরুত্বপূর্ণ বৈঠকের পর কর্ণাটকের উপমুখ্যমন্ত্রী তথা কংগ্রেসের শীর্ষ নেতা ডি কে শিবকুমার দৃঢ় কণ্ঠে একথা জানান। তাঁর আরও দাবি, অসমের মানুষ বর্তমান নেতৃত্বে ক্লান্ত এবং তারা পরিবর্তন চায়। তাই আগামী নির্বাচনে জনগণ কংগ্রেসকেই সমর্থন করবে বলে তিনি আশাবাদী। এদিন জাতীয় রাজধানীতে সাংবাদিকদের মুখোমুখি হয়ে শিবকুমার বলেন,

—এরপর পাঁচের পাতায়

বহিরাগত তকমা মুছবে কি শুধু ভোটার তালিকায় নাম ?

কাটিগড়ায় ডিলিমিটেশনের পর জমি খুঁজতে নেতাদের হিড়িক !

- ভোটার তালিকায় নাম তুলেও স্বস্তি নেই কমলাক্ষ, পাপনের ভূমিপুত্র ইস্যুতে তপ্ত রাজনৈতিক অঙ্গন
- স্থানীয় বনাম বহিরাগত সমীকরণে চাপে বিজেপি, কংগ্রেস, দলীয় আদর্শ নিয়েও চলছে জল্পনা
- আনুষ্ঠানিক যোগদান ছাড়াই টিকিটের দৌড়ে নাম, দীর্ঘদিনের সংগঠকরা উপেক্ষিত !প্রশ্নে সরব দলীয় কর্মী

বরাকবাণী প্রতিবেদন শিলচর ১২ ফেব্রুয়ারি : কাটিগড়া বিধানসভা আসনে ছাব্বিশের নির্বাচন ঘিরে রাজনৈতিক উত্তাপ দিন দিন বাড়ছে। আর সেই উত্তাপের কেন্দ্রে এখন একটাই শব্দ বহিরাগত। বিজেপির সম্ভাব্য টিকিটপ্রত্যাশী উত্তর করিমগঞ্জের বিধায়ক কমলাক্ষ দেপুরকায়স্থ এবং কংগ্রেসের টিকিটপ্রত্যাশী পাপন দেব দুজনকেই ঘিরে একই প্রশ্ন ঘুরপাক খাচ্ছে কাটিগড়ার অলিগলিতে ভোটার তালিকায় নাম তুললেই কি স্থানীয় হয়ে যাওয়া যায়? ডিলিমিটেশনের পর বদলে যাওয়া রাজনৈতিক মানচিত্রে কাটিগড়া যেন হয়ে উঠেছে নতুন ক্ষমতার লড়াইয়ের কেন্দ্রবিন্দু। ভূমিপুত্র ইস্যু যে এবার ফ্যাক্টর হয়ে উঠতে চলেছে, তা দেরিতে হলেও বুঝে ফেলেছেন দুই টিকিটপ্রত্যাশীই। আর সেই উপলব্ধির ফলেই এসআর প্রক্রিয়ার মাধ্যমে কাটিগড়ার ভোটার তালিকায় নাম অন্তর্ভুক্তির পদক্ষেপ। লক্ষ্য একটাই, ছাব্বিশে কাটিগড়া থেকেই লড়াই। কিন্তু প্রশ্ন উঠছে, এই পদক্ষেপ কি জনমানসে জমে থাকা সন্দেহ কাটাতে পারবে? স্থানীয় ভোটারদের অভিযোগ, ২০২১ সালের বিধানসভা নির্বাচন কাটিগড়ার মানুষের মনে উড়ে এসে জুড়ে বসা প্রার্থীদের প্রতি এক ধরনের বিতৃষ্ণা তৈরি করেছিল। সেই নির্বাচনে বিজেপির হয়ে হাইলাকান্দি থেকে এসে প্রার্থী হয়েছিলেন গৌতম রায়, বরাকের রাজনীতিতে পরিচিত মুখ। অন্যদিকে, প্রথমে ইউডিএফের হয়ে সক্রিয় থাকলেও পরে কংগ্রেসে যোগ দিয়ে টিকিট ছিনিয়ে নেন খলিল উদ্দিন মজুমদার। শেষমেশ খলিলই জয়ী হন।

কিন্তু নির্বাচনের পরবর্তী সময়ে কাটিগড়ার মানুষের একাংশের প্রশ্ন, নির্বাচনের পরে কোথায় গেলেন সেই নেতারা? কাটিগড়া কি শুধুই ভোটের সময়ের রাজনৈতিক ঠিকানা? সচেতন মহলের বক্তব্য, একশের অভিজ্ঞতা যদি ছাব্বিশে শিক্ষা না দেয়, তবে উন্নয়নের গতি আরও কয়েক বছর পিছিয়ে যেতে পারে। কারণ, স্থানীয় সমস্যার গভীরতা বোঝেন না এমন প্রার্থীর কাছে উন্নয়নের অগ্রাধিকার কখনওই স্পষ্ট হয় না। ডিলিমিটেশন পরবর্তী বাস্তবতায়

—এরপর পাঁচের পাতায়

যুদ্ধ হবে রাস্তায়-কোর্টে নয় : গৌরব

যার কোনো মান নেই, তার মানহানি হয় না, হিমন্তকে তোপ সাংসদের

বরাক বাণী প্রতিবেদন, গুয়াহাটি,১২ ফেব্রুয়ারি : অসমে রাজনৈতিক উত্তাপ দিন দিন তীব্র হচ্ছে। মুখ্যমন্ত্রী হিমন্ত বিশ্ব শর্মার বিরুদ্ধে কংগ্রেস নেতা গৌরব গগৈর সমালোচনা নিয়ে আদালত তিন জন কংগ্রেস নেতাকে মন্তব্য না করার নির্দেশ দিলে, গগৈ তা সরাসরি চ্যালেঞ্জ করেছেন। তিনি বলেছেন, তথাম্যি আদালতে লড়তে চাই না, রাস্তায় লড়াই করব।

দ্বিতীয় পর্যায়ের 'সময় পরিবর্তন যাত্রা'র সময় বিভিন্ন স্থানে জনসভায় বক্তব্য রাখতে গিয়ে গগৈ অভিযোগ করেছেন, মুখ্যমন্ত্রী রাজনৈতিক সাহসী নন এবং সমালোচনাকে চুপ করানোর জন্য আদালতের দ্বারস্থ হয়েছেন। তিনি বলেন, কেউ যদি নিজের মর্যাদা হারায়, তাকে কীভাবে মানহানি করা যায়? হিমন্ত রাজনৈতিকভাবে নিরাপদ নয়, তাই আদালতের দ্বারস্থ হয়েছেন। যদি সত্যিকারের সাহস থাকে, তবে জনগণের আদালতে আমার সঙ্গে মুখোমুখি লড়াই করুক।

তিনি আরও বলেছেন, আমিও চাইলে মামলাও করতে পারতাম। কিন্তু আমি একজন রাজনীতিবিদ। আমার বিশ্বাস জনগণের বিবেকের ওপর। আমি চাই মানুষের সামনে লড়াই করতে, আদালতে নয়। গগৈর দাবি, রাজনৈতিক নেতারা যখন

বিরোধীদের চুপ করাতে আদালতের দ্বারস্থ হন, তখন সেটা ক্ষমতার চিহ্ন নয়, বরং দুর্বলতার পরিচায়ক।

রাজনৈতিক বিরোধের পাশাপাশি গগৈ পুলিশকর্মীদের পক্ষপাতের অভিযোগও তুলেছেন। তিনি বলেন, কংগ্রেসের দুই আইটি সেল কর্মীকে 'উদ্দেশ্যপ্রণোদিত অভিযোগ'কে ভিত্তি করে প্রতিদিন

—এরপর পাঁচের পাতায়

দিল্লি বিস্ফোরণের নেপথ্যে জইশ! সিলমোহর রাষ্ট্রসংঘের, সতর্কতা মাসুদের 'মহিলা ব্রিগেড' নিয়েও

নয়াদিল্লি, ১২ ফেব্রুয়ারি : দিল্লিতে লাল কেল্লার সামনে ভয়াবহ বিস্ফোরণের নেপথ্যে রয়েছে পাকিস্তানের সন্ত্রাসবাদী সংগঠন তথা মাসুদ আজাহারের জইশ-ই-মহম্মদ! এমনটাই দাবি করা হয়েছে রাষ্ট্রসংঘের সন্ত্রাস-বিরোধী পর্যবেক্ষণ দলের একটি রিপোর্টে। শুধু তা-ই নয়, সন্ত্রাসী কর্মকাণ্ড চালিয়ে যাওয়ার জন্য জঙ্গি গোষ্ঠীটি সম্প্রতি তাদের যে 'মহিলা ব্রিগেড' গঠন করেছে, তা নিয়েও

—এরপর পাঁচের পাতায়

পুলওয়ামা বার্ষিকীতে ফের হামলার ছক! হুঁশিয়ারি গোয়েন্দা সংস্থার

নয়াদিল্লি, ১২ ফেব্রুয়ারি : জম্মু-কাশ্মীরে নিরাপত্তা বাহিনীকে সতর্ক করে দিয়েছে ভারতীয় গোয়েন্দা সংস্থাগুলো। মকবুল ভাটের ফাঁসির বার্ষিকী এবং পুলওয়ামা হামলার বার্ষিকীর আগে সম্ভাব্য জঙ্গি ষড়যন্ত্রের সতর্কতা জারি করা হয়েছে। ১১ ফেব্রুয়ারি থেকে ১৪ ফেব্রুয়ারি পর্যন্ত এই সময়কালকে অত্যন্ত সংবেদনশীল বলে চিহ্নিত করা হয়েছে। ১৯৮৪ সালের ১১ ফেব্রুয়ারি তিহাড় জেলে মকবুল ভাটকে ফাঁসি দেওয়া হয়েছিল। আর ২০১৯ সালের ১৪ ফেব্রুয়ারি পুলওয়ামায়

—এরপর পাঁচের পাতায়

অসাংবিধানিক! 'বন্দে মাতরম' নিয়ে কেন্দ্রের নির্দেশিকার বিরোধিতা মুসলিম ল বোর্ডের

নয়াদিল্লি, ১২ ফেব্রুয়ারি : 'বন্দে মাতরম' বাজলেও এবার উঠে দাঁড়িয়ে গানের প্রতি সম্মান জানাতে হবে। বুধবার এই মর্মে একটি নয়া নির্দেশিকা জারি করেছে অমিত শাহের নেতৃত্বাধীন স্বরাষ্ট্রমন্ত্রক। কিন্তু কেন্দ্রের এই নির্দেশিকার বিরোধিতা করল 'অল ইন্ডিয়া মুসলিম পার্সোনাল ল বোর্ড' (এআইএমপিএলবি)। তারা সাফ জানিয়ে দিয়েছে, এধরনের নির্দেশ অসাংবিধানিক এবং ধর্মীয় স্বাধীনতা ও ধর্মনিরপেক্ষ মূল্যবোধের পরিপন্থী।

মুসলিম ল বোর্ড একটি বিবৃতিতে লিখেছে, 'এই নির্দেশিকা সুপ্রিম কোর্টের রায়ের সঙ্গে বিরুদ্ধে। এটি সংখ্যালঘুদের মৌলিক অধিকার লঙ্ঘন করে।' তাদের যুক্তি, গানটিতে দুর্গা এবং অন্যান্য দেবদেবীর পুজোর উল্লেখ রয়েছে, যা ইসলামী বিশ্বাসের সঙ্গে সামঞ্জস্যপূর্ণ নয়। তারা আরও জানিয়েছে, মুসলিমরা এক ঈশ্বরেই বিশ্বাসী। তা হল আল্লা। বোর্ডের দাবি, গানের বেশ কয়েকটি পংক্তি ধর্মনিরপেক্ষ মূল্যবোধের পরিপন্থী। কেন্দ্রের বিজ্ঞপ্তিটি অবিলম্বে প্রত্যাহারের দাবি জানিয়ে তারা হুঁশিয়ারি দিয়েছে, কেন্দ্র সরকার এই নির্দেশিকা প্রত্যাহার না করে, তাহলে তারা আদালতের দ্বারস্থ হবে।

—এরপর পাঁচের পাতায়

তীব্র প্রতিবাদ জমিয়ত উলেমা-ই-হিন্দের

নয়াদিল্লি, ১২ ফেব্রুয়ারি : সরকারি অনুষ্ঠানে জাতীয় স্তোত্র 'বন্দে মাতরম'-এর সম্পূর্ণ ছয়টি স্তবক গাওয়া বাধ্যতামূলক করার কেন্দ্রীয় সরকারের নয়া নির্দেশিকাকে তথমীয় স্বাধীনতার ওপর চরম আঘাতও বলে অভিহিত করল দেশের বৃহত্তম মুসলিম সংগঠন জমিয়ত উলেমা-ই-হিন্দ। সংগঠনের সভাপতি মৌলানা আরশাদ মাদানি স্পষ্ট জানিয়েছেন, এই সিদ্ধান্ত সংবিধানের ২৫ নম্বর অনুচ্ছেদের সরাসরি লঙ্ঘন।

—এরপর পাঁচের পাতায়

'রাহুল গান্ধীর সদস্যপদ বাতিল হোক'

সংসদে হট্টগোলের মাঝে নোটিশ বিজেপির

নয়াদিল্লি, ১২ ফেব্রুয়ারি : ভারতের লোকসভায় বিরোধী দলনেতা রাহুল গান্ধীর বিরুদ্ধে স্বাধিকার ভঙ্গের কোনো পরিকল্পনা নেই বলে জানিয়েছেন বিজেপি সাংসদ নিশিকান্ত দুবে। তবে বৃহস্পতিবার তিনি লোকসভায় রাহুল গান্ধীর বিরুদ্ধে এক চরম পদক্ষেপ গ্রহণ করেছেন। তিনি রাহুলের সাংসদ পদ খারিজের দাবি জানিয়ে একটি 'সাবস্টানটিভ মোশন' বা সুনির্দিষ্ট প্রস্তাব জমা দিয়েছেন।

সাংসদ পদ খারিজের দাবির পাশাপাশি নিশিকান্ত দুবে দাবি করেছেন যে, রাহুল গান্ধীকে আজীবন নির্বাচনে প্রতিদ্বন্দ্বিতা করা থেকে নিষিদ্ধ করা হোক। অভিযোগের কারণ ব্যাখ্যা করতে গিয়ে দুবে বলেন, তথাম্যি একটি সাবস্টানটিভ মোশন পেশ করেছি। সেখানে উল্লেখ করেছি যে, রাহুল গান্ধী কীভাবে সোরোস ফাউন্ডেশন, ফোর্ড ফাউন্ডেশন এবং ইউএসএআইডি-এর সাথে যুক্ত। এছাড়া থাইল্যান্ড, কম্বোডিয়া, ভিয়েতনাম এবং মার্কিন সফরের সময় তিনি কীভাবে ভারত-বিরোধী শক্তির সাথে যোগাযোগ রেখেছেন, তাও তুলে ধরা হয়েছে।

এই ঘটনার প্রেক্ষাপট তৈরি হয় বুধবার লোকসভায় রাহুল গান্ধীর বক্তব্যকে কেন্দ্র করে। বাজেট অধিবেশনে অংশ নিয়ে রাহুল গান্ধী ভারত ও মার্কিন যুক্তরাষ্ট্রের মধ্যে অন্তর্বর্তীকালীন বাণিজ্য চুক্তিকে তথাইকারি আত্মসমর্পণের বলে আখ্যা দেন। তাঁর অভিযোগ ছিল, এই চুক্তির মাধ্যমে ভারতের জ্বালানি নিরাপত্তা আমেরিকার হাতে তুলে দেওয়া হয়েছে এবং কৃষকদের স্বার্থ বিসর্জন দেওয়া হয়েছে।

রাহুল গান্ধীর ভাষণে মার্শাল আর্টের তুলনা টেনে দাবি করেছিলেন, প্রথমে চিপ নেওয়া হয়, তারপর চোখ বন্ধ করে শ্বাসরোধ করা হয় এবং শেষে প্রতিপক্ষ আত্মসমর্পণ করে। পার্লামেন্টারি কার্যপ্রণালীতে 'সাবস্টানটিভ মোশন' হল একটি আনুষ্ঠানিক প্রস্তাব, যা কোনও সুনির্দিষ্ট ইস্যুতে সিদ্ধান্ত নেওয়ার জন্য হাউসে পেশ করা হয়। এটি অনেকটা অনান্যা প্রস্তাব বা ইমপিচমেন্টের মতো। এটি পেশ করার পর হাউসে এর গ্রহণযোগ্যতা নিয়ে বিতর্ক হয় এবং তার ভিত্তিতে সিদ্ধান্ত নেওয়া হয়।

উত্তর কোরিয়ার দায়িত্ব ১৩ বছরের মেয়েকে সঁপে দিলেন কিম জং

নয়াদিল্লি, ১২ ফেব্রুয়ারি : উত্তর কোরিয়ার নেতা কিম জং উন তার ১৩ বছরের মেয়ে কিম জু একে দেশের পরবর্তী নেতা হিসেবে বেছে নিয়েছেন। দক্ষিণ কোরিয়ার গোয়েন্দা সংস্থা ন্যাশনাল ইন্টেলিজেন্স সার্ভিস (এনআইএস) আজ বৃহস্পতিবার আইনপ্রণেতাদের একটি বৈঠকে এই তথ্য জানিয়েছে।

—এরপর পাঁচের পাতায়

২৯৯ আসনে ফলের অপেক্ষায় বাংলাদেশ কঠোর নিরাপত্তায় শেষ হল নির্বাচন

ঢাকা, ১২ ফেব্রুয়ারি : বাংলাদেশের জাতীয় নির্বাচনের ভোটগ্রহণ শেষ হতেই শুরু হয়েছে গণনা পর্ব। দেশের ২৯৯টি সংসদীয় আসনের মোট ৪২,৬৫১টি কেন্দ্রে ভোটগণনা চলছে জোরকদমে। একটি আসনে প্রার্থীর মৃত্যুজনিত কারণে ভোট বাতিল করা হয়েছে, বাকি ২৯৯ আসনে বিকেল ৪টা ৩০ মিনিট পর্যন্ত ভোটগ্রহণ নির্বিঘ্নেই সম্পন্ন হয়।

নির্বাচন কমিশনের তথ্য অনুযায়ী, দুপুর ২টো পর্যন্ত ৪২,৬৫১টি কেন্দ্রের মধ্যে ৩২,৭৮৯টি কেন্দ্রে ভোট পড়েছে প্রায় ৪৭.৯১ শতাংশ।

সকাল ৬টা থেকেই বহু কেন্দ্রে দীর্ঘ লাইন চোখে পড়ে। রাজধানী ঢাকায় অন্তর্বর্তীকালীন প্রধান উপদেষ্টা মহম্মদ ইউনুস, বিএনপি চেয়ারম্যান তারেক রহমান ও জামায়াতে ইসলামির প্রধান শফিকুর রহমান সহ শীর্ষ নেতারা ভোটাধিকার প্রয়োগ করেন।

ভোট চলাকালীন কিছু বিচ্ছিন্ন অশান্তির খবর মিলেছে। গোপালগঞ্জে হাতবোমা বিস্ফোরণে ১৩ বছরের এক কিশোরী ও দুই আনসার সদস্য সহ তিনজন আহত হন। মুন্সিগঞ্জে কাঁচা বোমা বিস্ফোরণে একটি কেন্দ্র ১৫ মিনিটের জন্য ব্যাহত হয়। খুলনায় সংঘর্ষে প্রাণ হারান বিএনপি নেতা মহিবুজ্জামান কোচি। এছাড়া জয়পুরহাট ও সিলেটে ব্যালট কারচুপির অভিযোগে কয়েকজনকে গ্রেপ্তার করা হয়েছে।

—এরপর পাঁচের পাতায়

ভারত বনধে শিলচরে আংশিক প্রভাব, শ্রম কোড ইস্যুতে বাম ট্রেড ইউনিয়নগুলোর সরব অবস্থান

চার শ্রম কোড প্রত্যাহারের দাবিতে ১০টি কেন্দ্রীয় ট্রেড ইউনিয়নের প্রতিবাদ

সোনাই-কাবুগঞ্জে সকালেই অবরোধ, দুপুরে স্বাভাবিক জনজীবন

বরাকবাণী প্রতিবেদন শিলচর ১২ ফেব্রুয়ারি : কেন্দ্রীয় সরকারের সাম্প্রতিক একাধিক নীতিগত সিদ্ধান্ত, বিশেষ করে নতুন চার শ্রম কোড কার্যকরের প্রস্তাবকে শ্রমিক স্বার্থবিরোধী আখ্যা দিয়ে দেশজুড়ে ১০টি বামপন্থী ট্রেড ইউনিয়নের ডাকা ভারত বনধের প্রভাব বৃহস্পতিবার কাছাড় জেলার বিভিন্ন প্রান্তে আংশিকভাবে পরিলক্ষিত হয়। শিলচর শহরে সকাল থেকে রাস্তাঘাটে যানবাহন চলাচল তুলনামূলকভাবে কম ছিল, বহু দোকানপাট খোলা হয়নি এবং কিছু এলাকায় বনধ সমর্থকদের পিকেটিং করতে দেখা যায়। বনধের ডাককে সমর্থন জানিয়ে শিলচরের প্রধান বাণিজ্যিক এলাকাগুলির একাংশে দোকানপাট বন্ধ রাখা হয়। অটো, টেম্পো ও বেসরকারি যানবাহনের সংখ্যা ছিল চোখে পড়ার মতো কম। সরকারি দপ্তর খোলা থাকলেও উপস্থিতির হার তুলনামূলকভাবে কম ছিল বলে জানা যায়। বিভিন্ন ট্রেড ইউনিয়নের কর্মী-সমর্থকেরা শহরের গুরুত্বপূর্ণ মোড়ে মোড়ে অবস্থান নিয়ে বনধ সফল করার আহ্বান জানান। সংবাদমাধ্যমের মুখোমুখি হয়ে ট্রেড ইউনিয়নের নেতারা বলেন, শ্রমিকদের ন্যায্য অধিকার হরণ করে কর্পোরেটপন্থী নীতি চাপিয়ে দেওয়া হচ্ছে। আগে ২৯টি শ্রম আইন ছিল, যা শ্রমিকদের সুরক্ষার জন্য প্রণীত। বিজেপি সরকার ক্ষমতায় আসার পর সেই আইনগুলো বাতিল করে চারটি শ্রম কোডে একীভূত করেছে। এতে শ্রমিকদের নিরাপত্তা, মজুরি, কর্মঘণ্টা ও সংগঠনের অধিকার খর্ব হবে।

ট্রেড ইউনিয়নগুলোর অভিযোগ, কেন্দ্রীয় সরকারের প্রণীত নতুন চার শ্রম কোড কার্যকর হলে শ্রমিকদের ন্যূনতম নিরাপত্তা ও অধিকার মারাত্মকভাবে ক্ষতিগ্রস্ত হবে। তাদের দাবি, এই কোডের ফলে শ্রমিক ছাঁটাই প্রক্রিয়া সহজতর করা হয়েছে, ফলে নিয়োগকর্তারা আগের তুলনায় অনেক কম বাধার মুখে কর্মী ছাঁটাই করতে পারবেন। পাশাপাশি ট্রেড ইউনিয়ন গঠনের ক্ষেত্রে নানান শর্ত ও জটিলতা আরোপ করা হয়েছে বলে অভিযোগ তাদের। এতে শ্রমিকদের সংগঠিত হওয়ার সাংবিধানিক অধিকারও পরোক্ষভাবে খর্ব হবে বলে মনে করছেন আন্দোলনকারীরা। এক ইউনিয়ন নেতা বলেন, এই আইন শ্রমিকবান্ধব নয়, বরং কর্পোরেট স্বার্থ রক্ষার উদ্দেশ্যে তৈরি। আমরা কোনওভাবেই এই চার শ্রম কোড মেনে নিতে পারি না। অবিলম্বে এই আইন প্রত্যাহার করতে হবে এবং শ্রমিকদের ন্যায্য মজুরি ও নিরাপত্তা নিশ্চিত করতে হবে। বনধ সমর্থকদের মূল দাবিগুলি স্পষ্ট ও নির্দিষ্ট। সেগুলোর মধ্যে রয়েছে, চার শ্রম কোড অবিলম্বে প্রত্যাহার ন্যূনতম মজুরি বৃদ্ধি এবং তার আইনি নিশ্চয়তা, শ্রমিক ছাঁটাই ও চুক্তিভিত্তিক নিয়োগের ক্ষেত্রে কঠোর নিয়ন্ত্রণ, রাষ্ট্রায়ত্ত সংস্থার বেসরকারিকরণ বন্ধ, তাদের বক্তব্য, দীর্ঘদিন ধরে অর্জিত শ্রমিক অধিকারকে খর্ব করার যে কোনো প্রচেষ্টার বিরুদ্ধে ঐক্যবদ্ধ প্রতিরোধ গড়ে তোলা হবে। দাবি না মানা হলে আগামী দিনে আরও বৃহত্তর আন্দোলনের পথে হাঁটারও হুঁশিয়ারি দিয়েছেন সংগঠনের নেতারা। শ্রম কোডকে ঘিরে এই বিতর্ক আগামী দিনে আরও তীব্র হতে পারে, বিশেষত যদি সরকার ও শ্রমিক সংগঠনগুলোর মধ্যে কার্যকর সংলাপের উদ্যোগ না নেওয়া হয়।

সোনাই শহরে বনধের প্রভাব ছিল আংশিক। সকালবেলায় বনধ সমর্থকেরা জমায়েত হয়ে সড়ক অবরোধ করেন। কিছু সময় যান চলাচল ব্যাহত হয়। তবে সোনাই পুলিশ ঘটনাস্থলে পৌঁছানোর পর পরিস্থিতি উত্তপ্ত না হয়ে শান্তিপূর্ণভাবেই অবরোধ তুলে নেওয়া হয়। পিকেটাররা ধীরে ধীরে স্থান ত্যাগ করলে যান চলাচল স্বাভাবিক হয়। সোনাবাড়িঘাট এলাকায় সকালবেলা দোকানপাট আংশিকভাবে বন্ধ থাকলেও দুপুরের পর থেকে অধিকাংশ দোকান খুলে যায় এবং যানবাহন চলাচলও স্বাভাবিক হয়ে ওঠে। কাবুগঞ্জ এলাকায় সকাল দিকে বনধের কিছুটা প্রভাব থাকলেও তা দীর্ঘস্থায়ী হয়নি। স্থানীয় ব্যবসায়ীদের একাংশ জানান, দোকান খোলা রাখলে ভাঙচুরের আশঙ্কা থাকে, তাই সকালে বন্ধ রাখা হয়েছিল। তবে পরিস্থিতি স্বাভাবিক থাকায় পরে দোকান খুলে দেওয়া হয়। বনধ ঘিরে জনমত ছিল বিভক্ত। একাংশ শ্রমিক ও সাধারণ মানুষ কেন্দ্রীয় সরকারের নীতির বিরুদ্ধে প্রতিবাদকে সমর্থন জানালেও, অন্য অংশের মতে বারবার বনধ ডেকে সাধারণ মানুষের দৈনন্দিন জীবনযাত্রা ও ছোট ব্যবসায়ীদের ক্ষতির মুখে ঠেলে দেওয়া হচ্ছে। এক ক্ষুদ্র ব্যবসায়ী বলেন, দিন আনি দিন খাই মানুষ আমরা। একদিন দোকান বন্ধ মানেই লোকসান। শ্রমিকদের দাবি ন্যায্য হতে পারে, কিন্তু তার সমাধান আলোচনা টেবিলেই হওয়া উচিত। অন্যদিকে এক কারখানার শ্রমিকের বক্তব্য, আমাদের ভবিষ্যৎ অনিশ্চিত হয়ে পড়েছে। যদি এখনই প্রতিবাদ না করি, পরে আর সুযোগ পাব না।

রাজনৈতিক মহলের মতে, শ্রম কোড ইস্যু আগামী দিনে আরও বড় আন্দোলনের রূপ নিতে পারে। বামপন্থী সংগঠনগুলি এই বিষয়টিকে শ্রমজীবী মানুষের বৃহত্তর অসন্তোষের প্রতীক হিসেবে তুলে ধরতে চাইছে। যদিও কেন্দ্রীয় সরকার বারবার দাবি করেছে, নতুন শ্রম কোডের লক্ষ্য হলো শ্রম আইনকে সরলীকরণ করা এবং শিল্পোন্নয়নের মাধ্যমে কর্মসংস্থান বৃদ্ধি করা। তবে বাস্তব চিত্র বলছে, মাঠে-ঘাটে, চা-বাগানে, ছোট কারখানায় কর্মরত শ্রমিকদের একাংশের মধ্যে উদ্বেগ স্পষ্ট। শিলচর ও সংলগ্ন অঞ্চলে আংশিক প্রভাব পড়লেও, এই বনধ শ্রম নীতিকে ঘিরে চলমান বিতর্ককে আরও উসকে দিল বলেই মনে করছেন পর্যবেক্ষকরা। শিলচর শহর ও কাছাড়ের বিভিন্ন প্রান্তে বনধের প্রভাব সীমিত হলেও, শ্রম কোড প্রশ্নে শ্রমিক সংগঠনগুলোর প্রতিবাদ যে থামছে না, তা স্পষ্ট। আগামী দিনে এই আন্দোলন কোন পথে গড়ায়, সরকার ও সংগঠনগুলোর মধ্যে সংলাপের সম্ভাবনা তৈরি হয় কিনা, সেদিকেই এখন নজর রাজনৈতিক ও শ্রমিক মহলের।

হাইলাকান্দি জেলার কাটাখাল নদীর বুক চিরে অবৈধ বালু উত্তোলনে লক্ষ্মীনারায়ণ টেম্পল রোড ভাঙন, ফসলি জমি ও বসতবাড়ি ঝুঁকিতে

বরাকবাণী প্রতিবেদন শিলচর ১২ ফেব্রুয়ারি : হাইলাকান্দি জেলার অন্যতম গুরুত্বপূর্ণ জলাধার কাটাখাল নদী আজ মারাত্মক অস্তিত্ব-সঙ্কটে। স্থানীয়দের অভিযোগ, দীর্ঘদিন ধরে নদীর তলদেশে চলছে নিয়মবহির্ভূত ও গভীর বালু খনন, যার ফলে নদীর স্বাভাবিক প্রবাহ ও গঠন ভয়াবহভাবে ক্ষতিগ্রস্ত হয়েছে। পরিস্থিতি এমন পর্যায়ে পৌঁছেছে যে, লক্ষ্মীনারায়ণ টেম্পল রোডের বিভিন্ন অংশে ফাটল ও ধস নেমে রাস্তা সরাসরি নদীতে গড়িয়ে পড়ছে। ইতিমধ্যেই নারায়ণপুর তৃতীয় খণ্ডের ঈদগাহ সংলগ্ন অংশে রাস্তা সম্পূর্ণ বিচ্ছিন্ন হয়ে গেছে। স্থানীয়রা জানান, শুকনো মৌসুমেও নদীর তীরে বিপজ্জনক ভাঙন দেখা দিচ্ছে, যা সাধারণত বর্ষাকালের দৃশ্য। রাস্তা ধসে পড়ায় নারায়ণপুর বাজার থেকে নতুন সেতু পর্যন্ত স্বাভাবিক যোগাযোগ কার্যত বন্ধ হয়ে পড়েছে। একজন ক্ষতিগ্রস্ত বাসিন্দা বলেন, এখন স্কুলে যাওয়া থেকে শুরু করে বাজার করা সবই কষ্টসাধ্য। রাত হলে পরিস্থিতি আরও ভয়ানক হয়ে ওঠে। নদীর দুই তীর ঘেঁষে থাকা কৃষিজমি ও ঘরবাড়িতে ফাটল দেখা দিয়েছে। বহু পরিবার আশঙ্কায় দিন কাটাচ্ছে, পরবর্তী বর্ষায় যদি নদীর গতিপথ বদলে যায়, তাহলে আকস্মিক বন্যা ও ব্যাপক ভূমিক্ষয় অনিবার্য হয়ে উঠতে পারে। বরাক উপত্যকা মূলত নিচু এলাকা, যেখানে সামান্য বৃষ্টিপাতেই জল জমে বন্যা দেখা দেয়। কাটাখাল নদীর বুকে যদি এমন নির্বিচারে খনন চলতে থাকে, তবে নারায়নপুর, কালীনগর, বক্রিহাওর এবং

আশপাশের গ্রামগুলোতে বন্যার ক্ষয়ক্ষতি কয়েকগুণ বৃদ্ধি পাওয়ার আশঙ্কা রয়েছে।

স্থানীয়দের অভিযোগ, দিন-রাত চলছে অবৈধ বালু উত্তোলন, অথচ প্রশাসন নিশ্চুপ। বিশেষ করে, কাটাখাল বিটের কর্মকর্তাদের ভূমিকা নিয়ে প্রশ্ন উঠেছে। এলাকাবাসীর অভিযোগ, কথিত এক ধরনের ম্যানেজ ফর্মুলার মাধ্যমে খননকারীরা নীরবে এই কার্যক্রম চালিয়ে যাচ্ছে। এই অভিযোগগুলো সম্পূর্ণই স্থানীয়দের দাবি, প্রশাসনের পক্ষ থেকে এখনো কোনো আনুষ্ঠানিক বক্তব্য পাওয়া যায়নি। কাটাখাল নদী ঘিরে ফের জোরালো হয়েছে বালু উত্তোলন বিতর্ক। বন বিভাগের এক অবসরপ্রাপ্ত বিট অফিসারের দাবি, প্রচলিত পরিবেশ ও খনন সংক্রান্ত নিয়মকানুন কঠোরভাবে মেনে চললে কাটাখাল নদীর কোথাও বালু উত্তোলনের বৈধ সুযোগই নেই। অথচ বাস্তবে প্রতিদিন বড় আকারে বালু তোলা হচ্ছে। ওই প্রাক্তন আধিকারিকের বক্তব্য, নদী ভাঙনপ্রবণ এলাকা থেকে অন্তত ৫০০ মিটার দূরে খনন করা বাধ্যতামূলক। একইভাবে স্কুল, কলেজ, মসজিদ, মন্দিরের মতো গুরুত্বপূর্ণ এলাকা থেকেও ৫০০ মিটার দূরত্ব বজায় রাখতে হয়। সেতুর পিলার থেকে ৫০০ মিটার দূরে ঘাট খোলা যায়। তাছাড়া, নদীর স্বাভাবিক প্রবাহ বাধাগ্রস্ত হতে পারে, এমন যে কোনও স্থানে খনন সম্পূর্ণ নিষিদ্ধ। তাঁর স্পষ্ট দাবি, এই সব শর্ত একসঙ্গে প্রয়োগ করলে কাটাখাল নদীতে কার্যত কোনও বৈধ খননের সুযোগই নেই।

স্থানীয় বাসিন্দাদের অভিযোগ, ভোর হতেই নদীর ঘাটে ভিড় জমায় ট্রিপার ও নৌকায়। কোথাও ম্যানুয়াল পদ্ধতির সাহায্যে তোলা হচ্ছে বালু। রাতের অন্ধকারেও চলে লেনদেন, এমন অভিযোগও শোনা যাচ্ছে। এক পরিবেশকর্মীর কথায়, নদীর স্বাভাবিক স্রোত বদলে গেলে ভাঙন বাড়ে। আশপাশের কৃষিজমি, বসতি, এমনকি সেতুর স্থায়িত্বও বিপন্ন হতে পারে। নাগরিক সমাজের প্রশ্ন, যদি নিয়ম এতটাই কঠোর হয়, তবে প্রতিদিনের এই বালু উত্তোলন কি সবই বেআইনি? নাকি কোথাও নিয়মের ফাঁকফোকর ব্যবহার হচ্ছে? অভিযোগের তীর এখন প্রশাসনের দিকেও। পরিবেশগত ছাড়পত্র, খনন লাইসেন্স, ঘাট অনুমোদন এসব প্রক্রিয়া কতটা স্বচ্ছভাবে অনুসরণ হচ্ছে, তা নিয়ে সন্দেহ বাড়ছে। স্থানীয়দের দাবি, যদি বৈধ অনুমতি থাকে, তবে তা প্রকাশ্যে আনা হোক। কোন ঘাটে কত পরিমাণ বালু তোলার অনুমতি আছে, কোন সময়ে উত্তোলন করা যাবে, এসব তথ্য জনসমক্ষে প্রকাশের দাবি উঠেছে।

অবসরপ্রাপ্ত বিট অফিসারের বক্তব্যে নতুন করে আলোড়ন তৈরি হয়েছে। তাঁর দাবি, নিয়ম কাগজে কঠোর, কিন্তু বাস্তবে তার প্রয়োগই হচ্ছে না। এই মন্তব্যের পর থেকেই প্রশ্ন জোরালো, কাটাখাল নদীতে কি তবে নিয়মের তোয়াক্কা ছাড়াই চলছে বালু ব্যবসা? স্থানীয় সচেতন মহল নিরপেক্ষ তদন্তের দাবি তুলেছে। তাঁদের বক্তব্য, যদি নিয়ম ভেঙে উত্তোলন হয়ে থাকে, তবে দায় নির্ধারণ করে ব্যবস্থা নিতে হবে। আর যদি সব কিছু বৈধ হয়, তবে প্রশাসনকে স্পষ্ট তথ্য দিয়ে জনসন্দেহ দূর করতে হবে। কাটাখাল নদীর ভবিষ্যৎ এখন এক গুরুত্বপূর্ণ মোড়ে। নিয়ম মানা হবে, না কি অর্থনৈতিক স্বার্থের চাপে পরিবেশের ভারসাম্য বিসর্জন দেওয়া হবে, সেই প্রশ্নের উত্তর খুঁজছে গোটা এলাকা।

সোনাইয়ের নগদীরগ্রামে বাইক দুর্ঘটনা, গুরুতর আহত ২ যুবক

বরাকবাণী প্রতিবেদন কাবুগঞ্জ, ১২ ফেব্রুয়ারি : সোনাইয়ের নগদীরগ্রাম ৪র্থ খণ্ডে কাবুগঞ্জ-কচুদরম পূর্ত সড়কে দ্রুতগতির একটি মোটরসাইকেল দুর্ঘটনায় দুই যুবক গুরুতর আহত হয়েছেন। বৃহস্পতিবার সন্ধ্যা আনুমানিক ৬টা ২০ মিনিটের দিকে এ দুর্ঘটনা ঘটে। ঘটনাকে কেন্দ্র করে এলাকায় চাঞ্চল্যের সৃষ্টি হয়। প্রত্যক্ষদর্শী ও স্থানীয় সূত্রে জানা যায়, এএস ১১ইউ ৫৬৬৬ রেজিস্ট্রেশন নম্বরের একটি কচুদরমের দিক থেকে পালসার-১৮০ মোটরসাইকেল কাবুগঞ্জের দিকে আসছিল। নগদীরগ্রাম ৪র্থ খণ্ডের শিমুলতলা এলাকায় একটি স্পিড ব্রেকারের কিছুটা আগেই বাইকটি নিয়ন্ত্রণ হারিয়ে ফেলে। এরপর সেটি সড়কের পাশের খেতের জমিতে ছিটকে পড়ে এবং কয়েকবার উল্টে যায়। দুর্ঘটনায় গুরুতর আহত হন ধনেহরি ২য় খণ্ডের বাসিন্দা লালন হুসেন লস্কর এবং বদরুল হুসেন বড়ভুইয়া। উভয়ের মধ্যে বদরুলের অবস্থা সংকট জনক এবং লালন হুসেন সামান্য আঘাতপ্রাপ্ত হয়েছেন।দুর্ঘটনার সময় তাদের কারোরই মাথায় হেলমেট ছিল না বলে স্থানীয়রা জানান। দুর্ঘটনার পর স্থানীয় বাসিন্দারা দ্রুত ঘটনাস্থলে ছুটে এসে আহতদের উদ্ধার করে নিকটবর্তী হাসপাতালে প্রেরণ করেন। খবর পেয়ে সোনাই পুলিশ ঘটনাস্থলে পৌঁছে প্রাথমিক তদন্ত শুরু করে এবং দুর্ঘটনাগ্রস্ত বাইকটি হেফাজতে নেয়। পুলিশ জানিয়েছে, দুর্ঘটনার প্রকৃত কারণ খতিয়ে দেখা হচ্ছে।

প্রত্যক্ষদর্শীরা জানান, বাইকটি অত্যন্ত দ্রুতগতিতে চলছিল। কয়েকজন স্থানীয় বাসিন্দা অভিযোগ করেন, দুই আরোহী মদ্যপ অবস্থায় ছিলেন। এ প্রসঙ্গে নগদীরগ্রাম-চান্দপুর জিপির আঞ্চলিক পঞ্চায়েত সদস্য রাকিব আহমেদ মজুমদার বলেন, এলাকায় দ্রুতগতির বাইক চালানোর প্রবণতা দিন দিন বাড়ছে, যা অত্যন্ত উদ্বেগজনক। স্পিড ব্রেকার থাকা সত্ত্বেও অনেকেই গতি কমান না। অনেক সময় হেলমেট ব্যবহারও করেন না, ফলে দুর্ঘটনা ঘটলে ক্ষয়ক্ষতি মারাত্মক হয়। সড়ক নিরাপত্তা নিয়ে প্রশাসন ও জনসাধারণ;উভয়েরই সচেতন হওয়া প্রয়োজন। নিয়ম মেনে গাড়ি চালানো এবং হেলমেট পরা বাধ্যতামূলক করা উচিত। তিনি আরও বলেন, সড়কে নিয়মিত পুলিশি নজরদারি ও সচেতনতামূলক প্রচার জোরদার করা হলে এ ধরনের দুর্ঘটনা অনেকাংশে রোধ করা সম্ভব। মদ্যপ অবস্থায় বাইক চালানোর ফলে সংঘটিত এই দুর্ঘটনা ফের একবার প্রমাণ করল;দ্রুতগতি ও নিরাপত্তা বিধি অমান্য করা কতটা ভয়াবহ পরিণতি ডেকে আনতে পারে।

সিংলা নদীর ভাঙা সেতু পরিদর্শনে পূর্ত মন্ত্রী কৃষ্ণেন্দু পাল, পাঁচ দিনের মধ্যেই অস্থায়ী সেতু

দ্রুত স্থায়ী সেতু নির্মাণের নির্দেশ

বিমল চৌধুরী, বরাকবাণী প্রতিনিধি শনবিল, ১২ ফেব্রুয়ারি : শ্রীভূমি জেলার রামকৃষ্ণনগরের আনিপুরে সিংলা নদীর উপর ভেঙে যাওয়া সেতু ঘিরে উদ্বেগের প্রেক্ষিতে পরিদর্শনে আসেন রাজ্যের মাননীয় পূর্ত মন্ত্রী কৃষ্ণেন্দু পাল। তাঁর সফরের মধ্য দিয়ে দীর্ঘদিনের একটি গুরুত্বপূর্ণ দাবি নতুন আলোচনার কেন্দ্রবিন্দুতে উঠে আসে। পরিদর্শনকালে মন্ত্রীর সঙ্গে উপস্থিত ছিলেন করিমগঞ্জ জেলা বিজেপি সভাপতি সঞ্জীব বণিকসহ জেলা প্রশাসন ও পূর্ত বিভাগের উচ্চপদস্থ আধিকারিকেরা। গতকাল এলাকার বিধায়ক বিজয় মালাকার পরিদর্শন করে অস্থায়ী ব্যবস্থা নেওয়ার আশ্বাস দিলেও আজ সরস্বতী পুজোর দিনেই মন্ত্রী স্বয়ং ঘোষণা করেন, পাঁচ দিনের মধ্যেই সিংলা নদীর উপর দিয়ে মানুষের চলাচলের উপযোগী একটি অস্থায়ী পায়ে চলার সেতু নির্মাণ করা হবে। একই সঙ্গে তিনি জানান, খুব শীঘ্রই মূল সেতুর স্থায়ী নির্মাণপ্রক্রিয়াও শুরু হবে। এদিন বৃহত্তর দুর্লভছড়া প্রগতিশীল নাগরিক মঞ্চের সভাপতি অংশুমান পাল মন্ত্রীর কাছে দাবি জানান যে নতুন সেতু নির্মাণের সময় দুদিকেই যেন পায়ে হাঁটার ফুটপাত থাকে এবং সেতুর মাঝ বরাবর একটি পিলার ভিত্তি স্থাপন করা হয়। মন্ত্রী কৃষ্ণেন্দু পাল পূর্ত বিভাগের কার্যবাহী-অভিযন্তা শৈবাল বিশ্বাসকে তাৎক্ষণিকভাবে প্রয়োজনীয় এস্টিমেট তৈরির নির্দেশ দেন।

পরিদর্শনের সময় মন্ত্রী দিশপুরে অবস্থানরত পূর্ত বিভাগের কমিশনারের সঙ্গে মোবাইলে সরাসরি কথা বলেন এবং সেতুর পরিস্থিতি খতিয়ে দেখার জন্য মেকানিক্যাল বিভাগের অ্যাডিশনাল চিফ ইঞ্জিনিয়ারকে দ্রুত ঘটনাস্থলে পাঠানোর অনুরোধ জানান। অন্যদিকে বিধায়ক বিজয় মালাকারও আজ দিশপুরে গিয়ে বিষয়টি বিস্তারিতভাবে তুলে ধরবেন বলে জানা গেছে। মন্ত্রীর আগমন উপলক্ষে আজ আনিপুরে প্রশাসনের তৎপরতা ছিল নজরকাড়া। উপস্থিত ছিলেন, রামকৃষ্ণনগরের সিডিসি নীলোতপল পাঠক (এ সি এস), সার্কেল অফিসার সৌভিক দত্ত (এ সি এস), পূর্ত বিভাগের সুপারিনটেনডেন্ট ইঞ্জিনিয়ার বাদল দাস, সহকারী-কার্যবাহী অভিযন্তা সুব্রত দাস, অ্যাসিস্ট্যান্ট ইঞ্জিনিয়ার বাণীপদ চক্রবর্তী, রামকৃষ্ণনগর মণ্ডল বিজেপি সাধারণ সম্পাদক ও পুরসভা সদস্য সন্দীপ দত্ত, দুর্লভছড়া জেলা পরিষদ সদস্য প্রণব মুখার্জী, আনিপুর জেলা পরিষদ সদস্যার প্রতিনিধি বিলাল উদ্দিন, দুর্লভছড়া মণ্ডল বিজেপি সভাপতি চন্দন ভর, চরগোলা গাঁও পঞ্চায়েত সভাপতি রাজেন্দ্র কুমার বারই, পাতিয়ালা গাঁও পঞ্চায়েত সভাপতি রহিম উদ্দিন, বিদ্যানগর জিপির এপি সদস্যের প্রতিনিধি সুরেন্দ্র যাদব রাতাবাড়ী থানার ওসি প্রিয়ব্রত শর্মা।

স্থানীয়দের মতে, দীর্ঘদিন ধরে অবহেলিত এই সেতুটি ভেঙে পড়ায় আনিপুর ছাড়াও রামকৃষ্ণনগর সমষ্টির হাজারো মানুষের দৈনন্দিন যাতায়াতে চরম দুর্ভোগ নেমে এসেছে। ফলে মন্ত্রীর আজকের ঘোষণা ও পরিদর্শন স্থানীয়দের মনে এক নতুন আশা জাগিয়েছে। এখন দেখার বিষয়, প্রতিশ্রুতির এই প্রকল্পগুলো কত দ্রুত বাস্তবে রূপ নেয়। স্থানীয়দের প্রত্যাশা, মন্ত্রীর নির্দেশ অনুযায়ী অস্থায়ী সেতু দ্রুত নির্মিত হলে জনভোগান্তির অবসান ঘটবে এবং স্থায়ী সেতু নির্মাণের মাধ্যমে এলাকার যোগাযোগব্যবস্থা পাবে নতুন গতি।

চারদিবসীয় বইমেলা সম্পন্ন পাথারকান্দি বিএড কলেজে

বরাকবাণী প্রতিবেদন,পাথারকান্দি,১২ ফেব্রুয়ারি : অসংখ্য বই প্রেমীদের বিপুল সমাগমের মধ্য দিয়ে প্রথম বারের মত বইমেলা সম্পন্ন হল পাথারকান্দিতে। পাথারকান্দি বিএড কলেজের ব্যবস্থাপনায় অসম সহ পার্শ্ববর্তী ত্রিপুরা, পশ্চিমবঙ্গ ছাড়া ও উত্তর প্রদেশ থেকে আগত নামীদামী প্রকাশকদের সৃজনশীল বইয়ের সম্ভার নিয়ে গত ৯ ফেব্রুয়ারি পাথারকান্দি কলেজ অব এডুকেশনে শুরু হয়েছিল প্রথমবারের মত এই বইমেলা উৎসব। ৯ ফেব্রুয়ারি আনুষ্ঠানিক ভাবে চারদিবসীয় এই বইমেলার আনুষ্ঠানিক উদ্বোধন করেন আসাম বিশ্ববিদ্যালয়ের প্রাক্তন উপাচার্য অধ্যাপক ডক্স তপোধীর ভট্টাচার্য। স্থানীয় প্রাক্তন বিধায়ক মঈন উদ্দিন আহমেদ স্মৃতি মঞ্চে স্বাগতিক বক্তব্যে এই বইমেলার তাৎপর্য তুলে ধরেন কলেজ অধ্যক্ষ ডক্স আইনুল হক। উপস্থিত ছিলেন ১৬ নং ব্যাটেলিয়ন বি,এস,এফের সহকারী কমান্ডার, প্রাক্তন অধ্যক্ষ শ্যামাপদ দে, জ্যোতির্ময় নাথ, বি,এড কলেজ পরিচালন সমিতির সম্পাদক আব্দুল বাছিত প্রমুখ। পরে তারা মেলায়

দেশের বিভিন্ন প্রান্ত থেকে আসা বইয়ের বিভিন্ন স্টল ঘুরে দেখেন। টানা চারদিন সকাল দশটা থেকে সন্ধ্যা সাতটা পর্যন্ত কবি-সাহিত্যিক, লেখক-প্রকাশকদের সঙ্গে বাংলা সাহিত্যে পাঠকদের আড্ডার পাশাপাশি প্রতিদিন সাংস্কৃতিক আসর ও বসে। স্থানীয় বিভিন্ন স্কুল-কলেজ সহ সংগঠনের পক্ষ থেকে মনোজ্ঞ সাংস্কৃতিক অনুষ্ঠানের ও আয়োজন করে বিএড কলেজ কর্তৃপক্ষ। এককথায় আজ বৃহস্পতিবার এই বইমেলার শেষ দিনে ও মেলা প্রাঙ্গণে উপস্থিত হয়েছিলেন অনেক বইপ্রেমীরা।

সর্বোচ্চ নম্বর প্রাপ্ত বাইয়ারপার আলজামিয়াতুল ইসলামিয়া মাদ্রাসার চার কৃতী ছাত্রকে সংবর্ধনা

বরাকবাণী প্রতিবেদন হাইলাকান্দি,১২ ফেব্রুয়ারি : অল আসাম তানজিম মাদারিস ই ইসলামীয়া কওমিয়া বোর্ডের বাৎসরিক পরীক্ষায় সর্বোচ্চ নম্বর পেয়ে উত্তীর্ণ হয়ে স্কলারশিপ পেয়েছেন বাইয়ারপার দারুল উলুম মাদ্রাসার চার ছাত্র। অল আসাম তানজিম মাদারিস ই ইসলামীয়া কওমিয়া বোর্ডের বাৎসরিক পরীক্ষায় সর্বোচ্চ নম্বর পেয়ে স্কলারশিপ অর্জন করেছে বাইয়ারপার আলজামিয়াতুল ইসলামিয়া দারুল উলুম মাদ্রাসার চারজন মেধাবী ছাত্র। তাদের এই সাফল্যে মাদ্রাসা প্রাঙ্গণজুড়ে আনন্দঘন পরিবেশের সৃষ্টি হয়েছে এবং গোটা এলাকায় প্রশংসার জোয়ার বইছে।

স্কলারশিপপ্রাপ্ত কৃতী ছাত্ররা হলেন, হাফিজ খালিদ সয়ফুল্লা বড়ভুইয়া, হাফিজ আরমান হুসেন, হাফিজ দিলোয়ার হোসেন এবং হাফিজ মহম্মদ জাকির। তারা প্রত্যেকেই বোর্ডের বাৎসরিক পরীক্ষায় সর্বোচ্চ নম্বর পেয়ে কৃতিত্বের সঙ্গে উত্তীর্ণ হয়েছেন। এই উপলক্ষে বৃহস্পতিবার বাইয়ারপার আলজামিয়াতুল ইসলামিয়া দারুল উলুম মাদ্রাসা প্রাঙ্গণে এক বর্ণাঢ্য সংবর্ধনা অনুষ্ঠানের আয়োজন করা হয়। অনুষ্ঠানে কৃতী ছাত্রদের হাতে নগদ অর্থ পুরস্কার, মেডেল ও সম্মাননা স্মারক তুলে দেন মাদ্রাসার অধ্যক্ষ মাওলানা সাহিদ আহমেদ কাসীমি। অনুষ্ঠানে শিক্ষক-শিক্ষিকা, অভিভাবক ও বিশিষ্ট ব্যক্তিবর্গ উপস্থিত ছিলেন। সংবর্ধনা সভায় বক্তব্য রাখতে গিয়ে মাওলানা সাহিদ আহমেদ কাসীমি বলেন, তআজকের এই অর্জন আমাদের মাদ্রাসার জন্য অত্যন্ত গৌরবের দিন। ছাত্রদের এই সাফল্য প্রমাণ করে যে নিষ্ঠা, পরিশ্রম এবং আল্লাহর উপর ভরসা থাকলে যেকোনো লক্ষ্য অর্জন করা সম্ভব। আমাদের মাদ্রাসায় শুধু কিতাবী শিক্ষা নয়, নৈতিকতা, আদর্শ ও চরিত্র গঠনের উপরও বিশেষ গুরুত্ব দেওয়া হয়।

তিনি আরও বলেন, আমরা চাই আমাদের ছাত্ররা একজন আদর্শ নাগরিক হিসেবে গড়ে উঠুক যারা দ্বীনি জ্ঞানের পাশাপাশি আধুনিক জ্ঞানেও সমৃদ্ধ হবে। ইসলামিক শিক্ষার পাশাপাশি জেনারেল শিক্ষার ব্যবস্থাও এখানে সুষ্ঠুভাবে পরিচালিত হচ্ছে। বর্তমান সময়ে দ্বীনি ও দুনিয়াবি শিক্ষার সমন্বয় অত্যন্ত প্রয়োজনীয়, এবং সেই লক্ষ্য নিয়েই আমরা শিক্ষাদান কার্যক্রম এগিয়ে নিয়ে যাচ্ছি। মাদ্রাসার পরিকাঠামো উন্নয়ন প্রসঙ্গে তিনি বলেন, শিক্ষার মানোন্নয়নের পাশাপাশি আমরা মাদ্রাসার অবকাঠামোগত উন্নয়নেও গুরুত্ব দিচ্ছি। ছাত্রদের জন্য উন্নত শ্রেণিকক্ষ, লাইব্রেরি, আবাসিক সুবিধা ও সহপাঠ্য কার্যক্রমের সুযোগ বৃদ্ধি করার পরিকল্পনা রয়েছে। ভবিষ্যতে এই প্রতিষ্ঠানকে আরও আধুনিক ও যুগোপযোগী করে তোলার জন্য আমরা নিরলসভাবে কাজ করে যাচ্ছি।

অধ্যক্ষ মাওলানা সাহিদ আহমেদ আরও উল্লেখ করেন, এই সাফল্য কেবল চারজন ছাত্রের ব্যক্তিগত অর্জন নয়; এটি পুরো মাদ্রাসা পরিবারের সম্মিলিত প্রচেষ্টার ফল। শিক্ষক-শিক্ষিকাদের আন্তরিক শ্রম, অভিভাবকদের সহযোগিতা এবং ছাত্রদের অধ্যবসায়ের মাধ্যমেই এ কৃতিত্ব সম্ভব হয়েছে। আমরা আশা করি আগামী বছরগুলোতেও আমাদের ছাত্ররা আরও বড় সাফল্য অর্জন করবে এবং সমাজে ইতিবাচক ভূমিকা পালন করবে। তিনি ছাত্রদের উদ্দেশ্যে বলেন, তোমরা কখনও পড়াশোনায় ঢিলেমি করবে না। জ্ঞান অর্জনের পাশাপাশি মানবিক মূল্যবোধ ও শৃঙ্খলাবোধ বজায় রাখতে হবে। সমাজ ও জাতির কল্যাণে নিজেদের প্রস্তুত করতে হবে। উল্লেখ্য, আলজামিয়াতুল ইসলামিয়া দারুল উলুম মাদ্রাসার ছাত্ররা প্রতিবছরই অল আসাম তানজিম মাদারিস ই ইসলামীয়া কওমিয়া বোর্ডের বাৎসরিক পরীক্ষায় কৃতিত্বের সঙ্গে উত্তীর্ণ হয়ে স্কলারশিপ অর্জন করে আসছে। ধারাবাহিক এই সাফল্যে মাদ্রাসার সুনাম ক্রমশ বৃদ্ধি পাচ্ছে। এদিনের সংবর্ধনা অনুষ্ঠানে উপস্থিত অভিভাবক ও এলাকাবাসী কৃতী ছাত্রদের উজ্জ্বল ভবিষ্যৎ কামনা করেন এবং মাদ্রাসা কর্তৃপক্ষের প্রশংসা করেন। অনুষ্ঠানের শেষে সকলের দোয়া ও শুভকামনার মধ্য দিয়ে কর্মসূচির সমাপ্তি ঘটে।

মালুগ্রাম মহাপ্রভু কলোনীর পুকুর দখল বিতর্কে নতুন মোড়, ১৬ দাতা পরিবারের দলিল দেখিয়ে অভিযোগ খণ্ডন

ভূ-মাফিয়াদের চক্রান্তের অভিযোগ তুললেন স্থানীয়রা, ৭০ বছরের ঐতিহ্যবাহী জনসাধারণের পুকুর রক্ষায় প্রশাসনের কঠোর পদক্ষেপের দাবি

বরাকবাণী প্রতিবেদন শিলচর ১২ ফেব্রুয়ারি : মালুগ্রাম মহাপ্রভু কলোনীর বি-ব্লকে অবস্থিত প্রায় ১৪ কাঠা জমির ঐতিহ্যবাহী পুকুরকে কেন্দ্র করে সম্প্রতি ওঠা দখলের অভিযোগ নতুন মোড় নিল। দীপাঞ্জলি দেব কর ও অনুস্তুপা রায়দের করা অভিযোগের জবাবে বৃহস্পতিবার সামনে এল পুকুরের প্রকৃত ১৬টি জমিদাতা পরিবারের বক্তব্য। সরকারি দলিল, পুরনো রেকর্ড এবং প্রমাণসহ তাঁরা অভিযোগকারীদের দাবি সম্পূর্ণ খণ্ডন করে ঘটনাটিকে ভূ-মাফিয়াদের পরিকল্পিত চক্রান্ত বলে আখ্যা দিয়েছেন। স্থানীয় সূত্রে জানা গেছে, মহাপ্রভু কলোনীর এই পুকুর শুধুমাত্র একটি জলাশয় নয়; এটি এই এলাকার সামাজিক-সাংস্কৃতিক পরিচয়ের অংশ। ১৯৫৬ সালে ১৬টি পরিবারের পূর্বপুরুষরা নিজেদের খরিদকৃত জমি থেকে সমান অংশ বরাদ্দ করে রাস্তা নির্মাণ এবং পুকুর খননের উদ্যোগ নেন। এলাকার মানুষদের সুবিধার্থে গড়ে ওঠা এই পুকুর সেই সময় থেকেই ধর্মীয় অনুষ্ঠান, পারিবারিক উৎসব, সামাজিক আয়োজনসহ বিভিন্ন প্রয়োজনেই ব্যবহার হয়ে আসছে।

মজবুত ঐতিহাসিক প্রেক্ষাপটের কথাও তুলে ধরেন মাধবেন্দ্র দত্ত চৌধুরী। তাঁর কথায়, আমাদের পরিবারসহ ১৬টি পরিবার এই এলাকায় প্রায় ৭০ বছর ধরে বসবাস করছি। পূর্বপুরুষরা সমাজকল্যাণের স্বার্থেই জমি দান করেছিলেন। এই পুকুর কোনও ব্যক্তির ব্যক্তিগত সম্পত্তি নয়, এটি সম্পূর্ণভাবে মহাপ্রভু কলোনী ও মালুগ্রামের মানুষের। পুকুরের একদিকে ডেফোডিলস স্কুল এবং অন্যদিকে সরস্বতী বিদ্যানিকেতন অবস্থিত। ফলে পুকুরটির সামাজিক গুরুত্ব আরও ব্যাপক। স্থানীয়রা জানান, শিলচর বিধায়ক দীপায়ন চক্রবর্তীর উদ্যোগে সরকারি তহবিলের অর্থে পুকুরে গার্ডওয়াল নির্মাণ করা হয়েছে। সরকারি উন্নয়নকাজ হওয়া মানেই এটি সর্বসাধারণের সম্পত্তির স্বীকৃতি বহন করে। ১৬টি পরিবারের সদস্যরা অভিযোগ করেন, পাশের কয়েকজন; উত্তম কর, তাপস চন্দ্র দেব, দীপাঞ্জলি দেব কর ও অনুস্তুপা রায় পুকুরটিকে ব্যাক্তিগত সম্পত্তি বলে দাবি তুলে বাইরের লোক ভাড়া করে এলাকায় উত্তেজনা সৃষ্টি করার চেষ্টা করেছেন। তাঁদের অভিযোগ, এটি কোনো ভুল বোঝাবুঝি নয়। কিছু ভূ-মাফিয়া দীর্ঘদিন ধরে বিভিন্ন পদ্ধতিতে জমি দখলের চক্রান্ত চালিয়ে যাচ্ছে। তারা দৃঢ় ভাষায় জানান, সরকারি দলিল, খতিয়ান ও অন্যান্য নথি অনুযায়ী এই পুকুর সর্বসাধারণের। তাই ব্যক্তিগত মালিকানা দাবি করা আইনবিরোধী। ৭০ বছরের ঐতিহ্য, আবেগ ও ইতিহাস এটি কারও ব্যক্তিগত সম্পত্তি হতে পারে না

মালুগ্রামের প্রবীণ নাগরিক তপজ্যোতি ভট্টাচার্য্য বলেন, এই পুকুর ১৬টি পরিবারের দান করা জমির ইতিহাস বহন করে। এখানে মানুষজন ধর্মীয় অনুষ্ঠান, সামাজিক আয়োজন, জল সংগ্রহ;সবই করে আসছেন। কিছু দুষ্কৃতীর অবৈধ দখল প্রচেষ্টা এলাকাবাসী কখনই মেনে নেবে না। তিনি রাজ্যের মুখ্যমন্ত্রী ড. হিমন্ত বিশ্ব শর্মা এবং জেলা প্রশাসনের কাছে কঠোর পদক্ষেপ নেওয়ার আবেদন জানান, যাতে ভবিষ্যতে এমন ঘটনা ঘটতে না পারে। স্থানীয় সমাজে তীব্র প্রতিক্রিয়া ভূ-মাফিয়াদের বিরুদ্ধে কঠোর পদক্ষেপের দাবি, ঘটনার পর মালুগ্রাম ও মহাপ্রভু কলোনীজুড়ে ব্যাপক আলোচনার সৃষ্টি হয়েছে। এলাকাবাসীরা স্পষ্টই বলছেন, ৭০ বছরের জনকল্যাণমূলক সম্পত্তিকে ব্যক্তিগত মালিকানা দাবি করে দখলের চেষ্টা সভ্য সমাজ সহ্য করবে না। এদিন উপস্থিত ছিলেন, শ্যামসুন্দর দত্ত পুরকায়স্থ, ড. বিভাস রঞ্জন চৌধুরী, দেবাশিষ ঘোষ, প্রিয়জিৎ দে, বিশ্বজিৎ ভট্টাচার্য্য, অচ্যুত ভট্টাচার্য্য, প্রিয়ব্রত দাম, শুভাশীষ ঘোষ, সঞ্জীব চক্রবর্তী, রূপালী দত্ত (সরস্বতী বিদ্যানিকেতন), দিব্যেন্দু দে (ডেফোডিলস স্কুল), সন্দীপন দত্ত পুরকায়স্থসহ অনেকে। পুকুরটি দখল;অভিযোগ, দলিল;প্রমাণ; বিতর্ক;সব মিলিয়ে এখন মালুগ্রাম মহাপ্রভু কলোনীতে উত্তপ্ত আলোচনা চলছে। পরবর্তী পদক্ষেপ কী হবে, সেটাই এখন দেখার অপেক্ষা।

ভূবন বাবার মেলায় শিবভক্তদের ঢল সামলাতে প্রস্তুতি চূড়ান্ত

সড়ক সংস্কার আংশিক সম্পন্ন, তবু সম্ভাব্য দুর্ভোগের কথা মনে করিয়ে দিচ্ছেন স্থানীয়রা

বরাকবাণী প্রতিবেদন শিলচর ১২ ফেব্রুয়ারিঃ বছর ঘুরে আবারও আসছে বহু প্রতীক্ষিত ভুবন বাবার মেলা। আগামী ১৩ ফেব্রুয়ারি ২০২৬ থেকে শুরু হতে চলেছে বার্ষিক এই উৎসব। আর ১৫ ফেব্রুয়ারি অনুষ্ঠিত হবে মহা শিবরাত্রি যা শিবভক্তদের জন্য অন্যতম পবিত্র দিন। বরাক উপত্যকা ও আশপাশের অঞ্চলের শিবভক্তদের কাছে ভুবন পাহাড় দীর্ঘদিন ধরেই একটি গুরুত্বপূর্ণ তীর্থস্থান। প্রতিবছর হাজারো তীর্থযাত্রী ও পর্যটক এখানে আসেন শিবপূজা উপলক্ষে। বরাক উপত্যকা ও আশপাশের বিস্তীর্ণ অঞ্চলের শিবভক্তদের হৃদয়ে ভক্তি, আস্থা ও ঐতিহ্যের অন্যতম কেন্দ্র হল শ্রী শ্রী ভুবন স্থানের পবিত্র তীর্থপীঠ। প্রতি বছর মহাশিবরাত্রিকে কেন্দ্র করে ভুবন পাহাড়ে লাখো ভক্তের সমাগম ঘটে, আর এই মিলনমেলা পরিচিত ভুবন বাবার মেলা নামে। বহুকাল ধরে যেমন ভক্তরা ধর্মীয় আবেগে ছুটে আসেন, তেমনি প্রতি বছরই মেলার আয়োজনকে কেন্দ্র করে সবার নজর থাকে এলাকার অবকাঠামো উন্নয়ন ও প্রশাসনিক প্রস্তুতির উপর। এবারের বহু প্রতীক্ষিত বার্ষিক ভুবন বাবার মেলা শুরু হচ্ছে আগামী ১৩ ফেব্রুয়ারি ২০২৬। আর মহা শিবরাত্রির পবিত্র তিথি ১৫ ফেব্রুয়ারি ২০২৬, যেদিন প্রহর অনুযায়ী বিশেষ উপাসনা অনুষ্ঠিত হবে। মহাশিবরাত্রির রাত্রিব্যাপী শিবপূজার সময় নির্ধারণ করা হয়েছে প্রথম প্রহর: সন্ধ্যা ০৬:০১ , রাত ০৯:০৯, দ্বিতীয় প্রহর: রাত ০৯:০৯ , ১২:১৭, তৃতীয় প্রহর: রাত ১২:১৭ , ভোর ০৩:২৫, চতুর্থ প্রহর: ভোর ০৩:২৫ , ০৫:৩৪ এই চারটি প্রহরকে কেন্দ্র করে ভক্তরা বিশেষ পূজা, ধ্যান ও রাত্রিজাগরণে অংশ নেবেন।

ভুবন পাহাড়ে সড়ক ও অন্যান্য মৌলিক সুবিধা উন্নয়নের দাবি দীর্ঘদিনের। ভক্ত ও স্থানীয়দের অভিযোগ;বিগত বছরগুলোতে বিভিন্ন রাজনৈতিক দল ও জনপ্রতিনিধিরা উন্নয়নের আশ্বাস দিলেও বাস্তব কাজ বহু সময়েই মন্থর গতিতে এগিয়েছে। কয়েক বছর আগে সরকারের বরাদ্দে পাহাড় কেটে নতুন সড়ক নির্মাণের কাজ শুরু হয়েছিল। প্রত্যাশা ছিল;মেলা মৌসুমে যাত্রীদের নিরাপদ ও সহজ যাতায়াত নিশ্চিত হবে। তবে অপ্রতুল পরিকল্পনা ও বর্ষাকালের ভারী বৃষ্টিপাতের ফলে বহু স্থানে রাস্তা নরম ও পিচ্ছিল হয়ে পড়ে, যা ভক্তদের চলাচলে বড় সমস্যার সৃষ্টি করে। অনেকে দুর্ভোগ পোহান, প্রশাসনকে বহু অভিযোগ জানান। পরে সংশ্লিষ্ট মহল সমস্যা সমাধানের আশ্বাস দিলেও বাস্তবে এর কিছুটা অগ্রগতি হলেও পুরোপুরি সমাধান হয়নি, স্থানীয়রা এমনটাই মনে করেন। বর্তমানে এলাকায় দায়িত্বশীল কর্তৃপক্ষ এবং স্থানীয় নেতৃত্বের পক্ষ থেকে পুনরায় রাস্তা সংস্কার, পানীয় জলের ব্যবস্থা, সুরক্ষা নজরদারি, অস্থায়ী স্বাস্থ্যশিবির এবং পর্যটন সহায়ক ব্যবস্থার উন্নতির কথা বলা হচ্ছে। ২০২৬ সালের মেলা উপলক্ষে প্রশাসনও প্রস্তুতি তদারকিতে ব্যস্ত।

ভুবন পাহাড়ের অভিজ্ঞ শিবশ্রদ্ধালু ও স্থানীয় বাসিন্দারা এবারের মেলাকে ঘিরে কিছু সুবিধা ও সম্ভাব্য অসুবিধার কথা তুলে ধরছেন: সড়ক আংশিক মেরামত: চলতি বছর মেলার আগেই কিছু রাস্তার কাজ সম্পন্ন হওয়ায় যাতায়াতে আগের তুলনায় স্বস্তি মিলতে পারে। নিরাপত্তা ব্যবস্থার জোরদার: পুলিশ, স্বেচ্ছাসেবক ও স্বাস্থ্যসেবার উপস্থিতি বৃদ্ধি পেতে পারে। পর্যটনবান্ধব উদ্যোগ: স্থানীয় প্রশাসন যাত্রী টেন্ট, বিশ্রামাগার ও পানীয় জলের ব্যবস্থা উন্নত করার চেষ্টা করছে। অনলাইন প্রচার ও নির্দেশিকা: ভক্তদের সুবিধার জন্য সময়সূচীসহ নির্দেশিকা সোশ্যাল মিডিয়ায় প্রচার করা হচ্ছে। রাস্তার মান পুরোপুরি স্থিতিশীল নয়: বৃষ্টি হলে পাহাড়ি রাস্তা আবারও পিচ্ছিল হয়ে যেতে পারে, এমন আশঙ্কা ভক্তদের রয়েছে। যাত্রীচাপ বৃদ্ধি: প্রতি বছর ভিড় বাড়ার কারণে পথ ও স্থান সংকুলানের সমস্যা দেখা দিতে পারে। পরিবহন সংকট: মেলা মৌসুমে যানবাহনের সংখ্যা প্রয়োজনের তুলনায় কম হয়ে যাওয়ার অভিজ্ঞতা আগেও ছিল। মোবাইল নেটওয়ার্কের সমস্যা: অতিরিক্ত ভিড়ে সিগন্যাল দুর্বল হওয়া অস্বাভাবিক নয়। ২০২৬ সালের ভুবন বাবার মেলা শুধু একটি ধর্মীয় অনুষ্ঠান নয়; এটি অঞ্চলের সংস্কৃতি, অর্থনীতি ও পর্যটনে গুরুত্বপূর্ণ প্রভাব ফেলে। উন্নয়নমূলক কাজগুলি যথাসময়ে ও মানসম্পন্নভাবে সম্পন্ন হলে শিবভক্তদের ভ্রমণ হবে আরও স্বস্তিদায়ক ও নিরাপদ। তবে চূড়ান্ত প্রস্তুতির মানই নির্ধারণ করবে;এই বছরের মেলা কতটা সুশৃঙ্খল ও সফলভাবে সম্পন্ন হবে। স্থানীয়দের আশা;দীর্ঘ প্রতীক্ষার পর এবার সত্যিই ভুবন পাহাড়ে হবে টেকসই উন্নয়ন ও ভক্তবান্ধব আয়োজন।

কালাইন বাজারে শ্রমিক-কৃষকদের অধিকার আদায়ে আন্দোলন

চা শ্রমিকদের মজুরি ৬৬০ টাকা নির্ধারণসহ নানা দাবি, পুলিশি আলোচনায় অবরোধ প্রত্যাহার করে আন্দোলনকারীরা

বরাকবাণী প্রতিবেদন শিলচর ১২ ফেব্রুয়ারি : শ্রমিক ও কৃষকদের ন্যায়সঙ্গত অধিকার আদায়ের দাবিতে কালাইন বাজারের তেমাথা আজ সকাল থেকেই রূপ নিয়েছিল উত্তাল আন্দোলনের মঞ্চে। ব্যানার, পোস্টারে ছেয়ে যাওয়া ব্যস্ততম এই বাজার এলাকায় সকাল থেকেই বিভিন্ন গণসংগঠনের ডাকে একযোগে ধর্মঘট ও সড়ক অবরোধ শুরু হলে মুহূর্তের মধ্যেই স্তব্ধ হয়ে পড়ে যানবাহন চলাচল। কর্মজীবী মানুষ, ছাত্রছাত্রী থেকে শুরু করে জরুরি কাজে বের হওয়া সাধারণ যাত্রীরা পড়েন চরম ভোগান্তিতে। অবরোধের কারণে কালাইন বাজারের তেমাথা এলাকায় তীব্র যানজট তৈরি হয়। দূরপাল্লার বাস, মালবাহী ট্রাকসহ ছোট যানবাহনের দীর্ঘ সারি রাস্তার দুধারে জমতে থাকে। হঠাৎ এমন পরিস্থিতিতে বাজার এলাকার দোকানপাটেও প্রভাব পড়ে, কেউ দোকান খুলতে পারেননি, কেউ আবার খোলার পরও ক্রেতা সংকটে ক্ষতিগ্রস্ত হন। পথচারীদের অভিযোগ, বিকল্প সড়ক না থাকায় সামান্য একটি অবরোধেই পুরো অঞ্চল অচল হয়ে যায়। জরুরি কাজেও আটকে থাকতে হয় ঘণ্টার পর ঘণ্টা। তবে আন্দোলনকারীদের দাবি, প্রতিবাদ ছাড়া আর কোনো পথ খোলা নেই, বহুদিন ধরেই সরকার তাদের ন্যায়সঙ্গত দাবিগুলো উপেক্ষা করে আসছে।

বিভিন্ন গণসংগঠনের যৌথ প্ল্যাটফর্ম থেকে একাধিক গুরুত্বপূর্ণ দাবি তুলে ধরে আন্দোলনকারীরা জানিয়েছেন, দীর্ঘদিন ধরে সরকারের কাছে স্মারকলিপি, আলোচনা ও আবেদন জানানো হলেও বাস্তবায়নের ক্ষেত্রে দৃশ্যমান অগ্রগতি নেই। সেই কারণেই তারা বাধ্য হয়ে আন্দোলনের পথ বেছে নিয়েছেন। প্ল্যাটফর্মের পক্ষ থেকে জানানো হয়, বর্তমানে জাতীয় পর্যায়ে আলোচনার কেন্দ্রে রয়েছে শ্রমিক স্বার্থবিরোধী নতুন শ্রমকোড বাতিলের দাবি। আন্দোলনকারীদের অভিযোগ, নতুন শ্রমকোড কার্যকর হলে শ্রমিকদের অধিকার খর্ব হবে এবং নিয়োগকর্তাদের ক্ষমতা বাড়বে। তাই অবিলম্বে তা প্রত্যাহারের দাবি জানানো হয়েছে। কৃষকদের ক্ষেত্রেও একাধিক দাবি উত্থাপন করা হয়েছে। এর মধ্যে ফসলের ন্যূনতম সহায়ক মূল্যের (এমএসপি) আইনি নিশ্চয়তা অন্যতম। তাঁদের বক্তব্য, আইনি সুরক্ষা না থাকলে কৃষকরা ন্যায্য মূল্য থেকে বঞ্চিত হন। পাশাপাশি এমএনরেগা প্রকল্পে বছরে ২০০ দিনের কাজ নিশ্চিত করার দাবি জানানো হয়েছে, যাতে গ্রামীণ অর্থনীতি চাঙ্গা হয় এবং বেকারত্ব কমে। চা শ্রমিকদের ন্যায্য মজুরি নির্ধারণও অন্যতম প্রধান দাবি। প্ল্যাটফর্মের তরফে দৈনিক ৬৬০ টাকা মজুরি নির্ধারণের দাবি তোলা হয়েছে। পাশাপাশি চা বাগানে কর্মরত শ্রমিকদের আবাসন সুবিধা ও জমির পাট্টা প্রদানের বিষয়েও জোর দেওয়া হয়েছে। আন্দোলনকারীদের মতে, প্রজন্মের পর প্রজন্ম চা বাগানে কাজ করেও শ্রমিকরা মৌলিক অধিকার থেকে বঞ্চিত।

এছাড়া প্রকল্পভিত্তিক কর্মীদের সরকারি কর্মচারী হিসেবে স্বীকৃতি, নির্মাণ ও পরিবহন শ্রমিকদের পেনশন ও সামাজিক নিরাপত্তা নিশ্চিতকরণও দাবিপত্রে অন্তর্ভুক্ত হয়েছে। প্ল্যাটফর্মের অভিযোগ, অস্থায়ী ও অনিয়মিত কর্মসংস্থানের ফলে হাজার হাজার কর্মী অনিশ্চিত ভবিষ্যতের মুখে দাঁড়িয়ে আছেন। ভোটার তালিকা সংশোধনের নামে ভোটাধিকার হরণের আশঙ্কাও তুলে ধরেছেন আন্দোলনকারীরা। তাঁদের দাবি, প্রশাসনিক প্রক্রিয়ার আড়ালে সাধারণ মানুষের ভোটাধিকার খর্বের চেষ্টা বন্ধ করতে হবে। পাশাপাশি রাষ্ট্রায়ত্ত শিল্পের বেসরকারীকরণের বিরোধিতাও জোরালোভাবে জানানো হয়েছে। তাঁদের বক্তব্য, রাষ্ট্রায়ত্ত সংস্থা বিক্রি হলে কর্মসংস্থান ও সামাজিক নিরাপত্তা মারাত্মকভাবে ক্ষতিগ্রস্ত হবে। আন্দোলনকারীরা স্পষ্ট ভাষায় জানান, এসব দাবি নতুন নয়। বহুদিন ধরে সরকারের কাছে উত্থাপন করা হয়েছে। কিন্তু কার্যকর উদ্যোগের অভাবেই আজ আমাদের রাস্তায় নামতে হয়েছে। প্ল্যাটফর্মের পক্ষ থেকে জানানো হয়েছে, দাবি পূরণ না হওয়া পর্যন্ত আন্দোলন কর্মসূচি চলবে। প্রয়োজনে বৃহত্তর ঐক্য গড়ে তুলে রাজ্যজুড়ে গণআন্দোলনের ডাক দেওয়ারও ইঙ্গিত দেওয়া হয়েছে।

অবরোধ দীর্ঘায়িত হলে পুলিশ ঘটনাস্থলে পৌঁছে আন্দোলনকারীদের সঙ্গে আলোচনা শুরু করে। কয়েক দফা আলোচনা ও অনুরোধের পর আন্দোলনকারীরা শান্তিপূর্ণভাবে কর্মসূচি তুলে নিতে সম্মত হন। ফলে দুপুরের দিকে অবরোধ উঠে গেলে যান চলাচল ধীরে ধীরে স্বাভাবিক হয়। পুলিশের পক্ষ থেকে জানানো হয়, শান্তি-শৃঙ্খলা বজায় রাখার পাশাপাশি আমরা আন্দোলনকারীদের অধিকারকেও সম্মান করি। তাই কোনো প্রকার কঠোরতা নয়, আলোচনার মাধ্যমেই পরিস্থিতি স্বাভাবিক করা হয়েছে। সচেতন মানুষ মত প্রকাশ করে বলেন, শ্রমিক ও কৃষক সমাজ যেভাবে জীবিকা,সংকট, মূল্যবৃদ্ধি ও অনিশ্চয়তার চাপে দিশেহারা হয়ে পড়ছে, তাতে এ ধরনের আন্দোলন আগামী দিনে আরও জোরালো হওয়ার সম্ভাবনা রয়েছে। অন্যদিকে অর্থনীতিবিদদের মতে, শ্রমিকদের মজুরি, কৃষকের উৎপাদনমূল্য এবং সামাজিক নিরাপত্তা নিয়ে সরকারের নীতিগুলোতে যে ধরনের অসঙ্গতি রয়েছে, তা সমাধান না হলে এ ধরনের আন্দোলন আরও ঘনঘন দেখা দেবে। কালাইন বাজারের আজকের উত্তপ্ত পরিস্থিতি শুধু স্থানীয় কোনো ঘটনার প্রতিফলন নয়, এটি বৃহত্তর শ্রমিক,কৃষক শ্রেণির দীর্ঘদিনের বঞ্চনা, অবহেলা ও ন্যায্য অধিকারের সংগ্রামের প্রতিচ্ছবি। যদিও পুলিশের হস্তক্ষেপে সড়ক অবরোধ উঠে গিয়ে যান চলাচল স্বাভাবিক হয়েছে, তবে আন্দোলনকারীদের দাবি কতটা গুরুত্ব পাবে, তা ভবিষ্যৎই বলে দেবে।

শিব চতুর্দশীকে ঘিরে তাপাং লক্ষীবাড়ি মন্দিরে জমজমাট প্রস্তুতি

মেলা ও পুজোর সুষ্ঠু ব্যবস্থাপনায় গঠিত নতুন কমিটি, সর্বসাধারণের সহযোগিতা কামনা

বরাকবাণী প্রতিবেদন কাটাখাল, ১২ ফেব্রুয়ারিঃ বরাক উপত্যকার অন্যতম ধর্মীয় ও সাংস্কৃতিক কেন্দ্র তাপাং এলাকার ঐতিহ্যবাহী লক্ষী বাড়ি মন্দির শিব চতুর্দশীকে সামনে রেখে নতুন রূপে সেজে উঠতে শুরু করেছে। প্রতিবছর এই উৎসবকে কেন্দ্র করে মন্দির প্রাঙ্গণ ও আশপাশের অঞ্চল জেগে ওঠে ভক্ত-শ্রদ্ধালুদের ভিড়ে। এবারও তার ব্যতিক্রম হচ্ছে না, বরং আয়োজন আরও বিস্তৃত, আরও বর্ণিল। মন্দির পরিচালনা কমিটি ইতোমধ্যেই উৎসবের প্রস্তুতিতে পুরোদমে নেমে পড়েছে। কমিটির সভাপতি মলয় কান্তি দাস জানান, প্রতি বছরের মতো এ বছরও বরাকের বিভিন্ন প্রান্ত থেকে হাজার হাজার ভক্ত লক্ষী বাড়ি মন্দিরে পূজা দিতে আসবেন। শিব চতুর্দশীর পবিত্র রাতকে কেন্দ্র করে আমরা সমস্ত আয়োজন নিখুঁতভাবে সম্পন্ন করার লক্ষ্যে কাজ করছি। শিব চতুর্দশী উৎসবের মতোই সমান জনপ্রিয় তাপাং এলাকার লক্ষী বাড়ি মেলা শুরু হবে আগামী ১৫ ফেব্রুয়ারি থেকে। স্থানীয় ও আশপাশের অঞ্চলের মানুষের কাছে এই মেলা বছরের অন্যতম আকর্ষণ। শুধু ধর্মীয় উৎসব নয়; এই মেলা ঘিরে তৈরি হয় স্থানীয় অর্থনীতি, ব্যবসা-বাণিজ্য ও লোকজ সংস্কৃতির এক অনন্য পরিবেশ।

শিব চতুর্দশী উৎসবকে কেন্দ্র করে প্রতিবছরের মতো এবারও লক্ষী বাড়ি মন্দির প্রাঙ্গণে বসছে ঐতিহ্যবাহী মেলা। তবে চলতি বছর মেলাকে আরও বর্ণময় ও সুশৃঙ্খলভাবে আয়োজনের লক্ষ্যে বিশেষ উদ্যোগ নিয়েছে মন্দির পরিচালনা কমিটি। কমিটির পক্ষ থেকে জানানো হয়েছে, এবারের মেলা পরিচালনার সম্পূর্ণ দায়িত্ব দেওয়া হয়েছে মন্দির পরিচালনা কমিটির স্থায়ী কমিটির কর্মকর্তাদের হাতে। সম্প্রতি কমিটির সভাপতি মলয় কান্তি দাসের সঞ্চালনায় এক গুরুত্বপূর্ণ প্রস্তুতি সভা অনুষ্ঠিত হয়। সভায় উপস্থিত ছিলেন সম্পাদক ধীরাজ গৌড়, কর্মকর্তা শংকর মাঝি, সরল মাঝি, মন্টু দাস, জিতু লাল দাস, বাবুল দাস ও সাদন দাসসহ অন্যান্য সদস্যরা। সভায় শিব চতুর্দশী উপলক্ষে পূজা-অর্চনা ও মেলা পরিচালনার বিভিন্ন দিক নিয়ে বিস্তারিত আলোচনা হয়। বিশেষ গুরুত্ব দেওয়া হয় মন্দির প্রাঙ্গণ ও আশপাশের এলাকা পরিষ্কার-পরিচ্ছন্ন রাখা, দর্শনার্থীদের নিরাপত্তা নিশ্চিত করা এবং মেলায় স্টল বসানোর নির্দিষ্ট নিয়মাবলী প্রণয়ন ও তা কঠোরভাবে অনুসরণ করার ওপর।

এছাড়াও ভক্তদের জন্য সুপেয় জলের ব্যবস্থা, পর্যাপ্ত আলোকসজ্জা, বিশ্রামের স্থান নির্ধারণ এবং যানবাহন চলাচল নিয়ন্ত্রণের বিষয়েও সুস্পষ্ট পরিকল্পনা গ্রহণ করা হয়। শৃঙ্খলা রক্ষায় একটি স্বেচ্ছাসেবক দল গঠনের সিদ্ধান্ত নেওয়া হয়েছে, যারা মেলার দিন ও রাতজাগরণ চলাকালীন দায়িত্ব পালন করবেন। বিশেষ পূজা-অর্চনা, আরতি ও রাতজাগরণের সময়সূচি নির্ধারণ নিয়েও সভায় আলোচনা হয়, যাতে ভক্তরা নির্বিঘ্নে ধর্মীয় আচার-অনুষ্ঠানে অংশ নিতে পারেন। সভায় বক্তারা একবাক্যে জানান, লক্ষী বাড়ি মন্দির শুধুমাত্র একটি পূজার স্থান নয়, এটি আমাদের এলাকার ঐতিহ্য ও সংস্কৃতির প্রতীক। তাই উৎসব ও মেলা সফলভাবে সম্পন্ন করতে সকলের সম্মিলিত সহযোগিতা ও অংশগ্রহণ অপরিহার্য বলে মত প্রকাশ করা হয়। দুটি বড় উৎসবকে কেন্দ্র করে তাপাং এখন উৎসবের উচ্ছ্বাসে ভাসছে। বাজার থেকে মন্দিরপথ সব জায়গায় দেখা যাচ্ছে পরিষ্কার-পরিচ্ছন্নতার কাজ, আলোকসজ্জা, স্টল তৈরির প্রস্তুতি। কমিটির পক্ষ থেকে আশা প্রকাশ করা হয়েছে, প্রশাসন ও স্থানীয় বাসিন্দাদের সহযোগিতায় এবারের শিব চতুর্দশী উৎসব ও মেলা শান্তিপূর্ণ, সুশৃঙ্খল ও বর্ণাঢ্য পরিবেশে সম্পন্ন হবে।

সোনাবাড়িঘাট হাসপাতালে সুশৃঙ্খল পরিবেশে সম্পন্ন হজযাত্রীদের টিকাকরণ

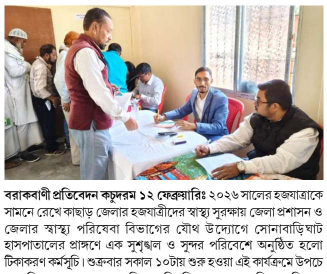

বরাকবাণী প্রতিবেদন কচুদরম ১২ ফেব্রুয়ারিঃ ২০২৬ সালের হজযাত্রাকে সামনে রেখে কাছাড় জেলার হজযাত্রীদের স্বাস্থ্য সুরক্ষায় জেলা প্রশাসন ও জেলার স্বাস্থ্য পরিষেবা বিভাগের যৌথ উদ্যোগে সোনাবাড়িঘাট হাসপাতালের প্রাঙ্গণে এক সুশৃঙ্খল ও সুন্দর পরিবেশে অনুষ্ঠিত হলো টিকাকরণ কর্মসূচি। শুক্রবার সকাল ১০টায় শুরু হওয়া এই কার্যক্রমে উপচে পড়া ভিড় থাকলেও পুরো প্রক্রিয়া পরিচালিত হয় অত্যন্ত নিয়মতান্ত্রিক ও শান্তিপূর্ণভাবে। দক্ষিণ কাছাড়ের মোট ১২০ জন হজযাত্রীর মধ্যে এ দিন উপস্থিত হয়ে টিকা গ্রহণ করেন ১১২ জন যাত্রী। টিকাকরণ শুরুর আগেই হাসপাতাল প্রাঙ্গণে নিরাপত্তা, বসার ব্যবস্থা ও প্রাথমিক স্বাস্থ্য পরীক্ষা সম্পন্ন করার জন্য বিশেষ ডেস্ক খোলা হয়েছিল। দীর্ঘ যাত্রার প্রস্তুতিতে ব্যস্ত হজযাত্রীরা টিকা নেওয়ার পর নিজেদের মধ্যে একধরনের স্বস্তি ও নিরাপত্তাবোধ প্রকাশ করেন। এই টিকাকরণ অভিযানটি দক্ষতার সাথে পরিচালনা করেন সোনাই এসডিএমও ইনচার্জ ডাঃ ইজাজ আহমদ লস্কর। তাঁর নেতৃত্বে চিকিৎসকদলের দায়িত্ব সামলান সোনাবাড়িঘাট হাসপাতালের ইনচার্জ ডাঃ সুলতান আহমদ মজুমদার, ডাঃ জামিল আহমদ বড়ভূইয়া, ডাঃ মুক্তার হোসেন বড়ভূইয়া ও ডাঃ তমান্না ফেরদৌস হাজারি। চিকিৎসকদলের সঙ্গে মাঠপর্যায়ে সহযোগিতা করেন দক্ষ GNM–ANM ও ল্যাব টেকনিশিয়ানরা।

এ ছাড়া হজযাত্রীদের তথ্য যাচাই, নথিপত্র প্রস্তুত ও সার্বিক সহযোগিতার কাজে এগিয়ে আসেন জেলা হজ কমিটির পক্ষ থেকে আলিম উদ্দিন আহমদ, আজিজুল হক চৌধুরী ও আমির হোসেন লস্কর। তাঁদের তৎপরতায় প্রতিটি হজযাত্রী নির্বিঘ্নে নিজেদের টিকা গ্রহণের প্রক্রিয়া সম্পন্ন করতে সক্ষম হন। স্থানীয় পর্যায়েও ছিল গুরুত্বপূর্ণ সহযোগিতা। হাসপাতাল পরিচালন সমিতির সভাপতির প্রতিনিধি রাকা মজুমদার, বাঁশকান্দি ব্লক এপি পঞ্চায়েত সভাপতির প্রতিনিধি সামসুল ইসলাম বড়ভূইয়া এবং এপি সদস্য আমির হোসেন লস্কর উপস্থিত থেকে পুরো অনুষ্ঠানটির সার্বিক ব্যবস্থাপনায় পূর্ণ সমর্থন জোগান। তাঁদের উপস্থিতি হজযাত্রীদের ভরসা আরও বাড়ায়। টিকাকরণ কার্যক্রম শেষে ডাঃ ইজাজ আহমদ লস্কর জানান, হজযাত্রা একটি পবিত্র দায়িত্ব। যাত্রাপথে ও সৌদি আরবে অবস্থানের সময় যাত্রীদের সুস্থতা বজায় রাখা অত্যন্ত জরুরি। আমরা চাই কাছাড় জেলার প্রত্যেক হজযাত্রী নিরাপদে যাত্রা করুন এবং সুস্থভাবে ফিরে আসুন। সেই উদ্দেশ্যকে সামনে রেখে আমরা সম্পূর্ণ মনোযোগ দিয়ে আজকের কর্মসূচি সফলভাবে সম্পন্ন করেছি। হজযাত্রীরা প্রশাসন ও স্বাস্থ্য দপ্তরের এ উদ্যোগকে সাধুবাদ জানিয়ে বলেন, টিকাকরণ প্রক্রিয়া অত্যন্ত সুশৃঙ্খল হওয়ায় তাঁদের ভ্রমণপূর্ব দুশ্চিন্তার বড় একটি অংশ কমে গেছে। সার্বিকভাবে, সোনাবাড়িঘাট হাসপাতালের এই টিকাকরণ শিবিরটি শুধু একটি স্বাস্থ্যকাজ নয়, বরং এক মহৎ উদ্যোগ যেখানে মানবিকতা, দায়িত্ববোধ ও সমন্বিত প্রয়াসের এক সুন্দর চিত্র ফুটে উঠল।

ভাগার বনগ্রামে ধানখেত থেকে যুবকের দেহ উদ্ধার, এলাকায় তীব্র চাঞ্চল্য

বরাকবাণী প্রতিবেদন, শিলচর ১২ ফেব্রুয়ারি : ধলাই বিধানসভা কেন্দ্রের ভাগা বাজার গ্রাম পঞ্চায়েতের অন্তর্গত বনগ্রামে বৃহস্পতিবার সকালে ধানখেত থেকে এক যুবকের দেহ উদ্ধারের ঘটনায় এলাকাজুড়ে ব্যাপক চাঞ্চল্য ছড়িয়েছে। মৃতের নাম মজবুর রহমান (প্রায় ৪০), তিনি স্থানীয় ভাবে পরিচিত শান্ত স্বভাবের যুবক হিসেবে। স্থানীয় সূত্রে জানা যায়, এদিন সকালে গ্রামের এক বাসিন্দা প্রতিদিনের মতো গরু খাওয়াতে ধানখেতে যান। সেখানেই তিনি প্রথমে দেহটি দেখতে পান। মুহূর্তের মধ্যে খবরটি পুরো গ্রামে ছড়িয়ে পড়ে। এলাকাবাসীর ভিড় জমে যায় ধানখেতের চারপাশে। খবর পেয়ে দ্রুত ঘটনাস্থলে পৌঁছায় ধলাই থানার পুলিশ। তারা প্রাথমিক তদন্ত শুরু করার পাশাপাশি ঘটনার সময়কার পরিস্থিতি খতিয়ে দেখছে। মজবুর রহমানের পরিবার জানিয়েছে, বুধবার রাত থেকেই তিনি নিখোঁজ ছিলেন। পরিবারের সদস্যরা গ্রামজুড়ে খোঁজাখুঁজি করেও তাঁর কোনও সন্ধান পায়নি। বৃহস্পতিবার সকালে হঠাৎ দেহ উদ্ধারের খবর পেয়ে তাঁরা ঘটনাস্থলে ছুটে যান। পরিবারের দাবি, এটি একটি পরিকল্পিত হত্যাকাণ্ড, এবং তারা দোষীদের দ্রুত গ্রেফতারের দাবি জানিয়েছেন।

পুলিশ সূত্রে জানা গেছে, ঘটনাস্থল থেকে প্রাথমিকভাবে কিছু তথ্য সংগ্রহ করা হয়েছে। দেহ উদ্ধার করে ময়নাতদন্তের জন্য পাঠানো হয়েছে। পুলিশের এক আধিকারিক জানিয়েছেন, ঘটনাটি আমাদের কাছে অত্যন্ত গুরুত্বপূর্ণ। কীভাবে এটি ঘটল, কারা যুক্ত থাকতে পারে সবদিকই খতিয়ে দেখা হচ্ছে। ময়নাতদন্তের রিপোর্ট পাওয়ার পর তদন্ত আরও এগোবে। ঘটনার পর বনগ্রামে আতঙ্ক ও উত্তেজনার পরিবেশ তৈরি হয়েছে। প্রতিবেশী এবং বন্ধুবান্ধবদের মতে, মজবুরের শত্রুতা বা কোনো বড় বিবাদের ইতিহাস তেমন জানা ছিল না। হঠাৎ তাঁর এভাবে মৃত্যুর ঘটনা সবাইকে হতবাক করে দিয়েছে। স্থানীয় পঞ্চায়েত সদস্যরা পুলিশ প্রশাসনের কাছে দ্রুত তদন্ত সম্পন্ন করে প্রকৃত দোষীদের চিহ্নিত করার আর্জি জানিয়েছেন। এলাকার প্রবীণ ব্যক্তিরা মনে করছেন, এমন অস্বাভাবিক ঘটনার পুনরাবৃত্তি রোখার জন্য নিরাপত্তা জোরদার করাও জরুরি। মজবুর রহমানের মৃত্যুর রহস্য উন্মোচনে এখন তাকিয়ে রয়েছে পুরো বনগ্রাম। পুলিশও ঘটনার প্রকৃত কারণ জানতে একাধিক দিক খতিয়ে দেখছে।

ধলাইতে ১২ কোটি টাকা ব্যয়ে দশটি পূর্ত সড়কের শিলান্যাস বিধায়ক নীহারের

বরাকবাণী প্রতিবেদন শিলচর ১২ ফেব্রুয়ারি : ২০২৬ এর বিধানসভা নির্বাচন দরজায় কড়া নাড়ছে আর ঠিক এই মুহূর্তে নিজ সমষ্টিকে ঢেলে সাজাতে ব্যস্ত হয়ে পড়েছেন ধলাইর বিধায়ক নীহার রঞ্জন দাস। বৃহস্পতিবার নিজ সমষ্টির আওতাধীন ধলাই-নরসিংপুর ব্লকের বিভিন্ন জিপিতে 'মুখ্যমন্ত্রী পকী পথ নির্মাণ প্রকল্প' এর অধীনে দশটি পূর্ত সড়কের ভিত্তিপ্রস্তর স্থাপন করলেন বিধায়ক নীহার। উক্ত প্রকল্প গুলি বাস্তবায়নে ব্যয় হবে সর্বমোট ১১ কোটি ৯৭ লক্ষ পাঁচ হাজার টাকা অর্থাৎ প্রায় ১২ কোটি টাকা। এদিন শিলান্যাস করা প্রকল্প গুলির মধ্যে রয়েছে - ৯৬ লক্ষ টাকা ব্যয়ে ধলাই শ্রীলঙ্কা হইতে সপ্তগ্রাম বর্ডার পর্যন্ত পূর্ত সড়ক নির্মাণ প্রকল্প, ৯২ লক্ষ টাকা ব্যয়ে ৩০৬ নম্বর জাতীয় সড়ক সংলগ্ন নারায়ণ শাহ মোকাম থেকে ই এন্ড ডি বাঁধ পর্যন্ত পূর্ত সড়ক নির্মাণ, ৯৩ লক্ষ টাকা ব্যয়ে ৩০৬ নং জাতীয় সড়ক থেকে ধলাই লায়লাপুর সড়ক পর্যন্ত পূর্ত সড়ক নির্মাণ, ৯১ লক্ষ টাকা ব্যয়ে শেওরারতল পি.ডব্লিউ. ডি থেকে তিনঘরী পর্যন্ত পূর্ত সড়ক নির্মাণ প্রকল্প। এছাড়াও রয়েছে ২ কোটি ১৫ লক্ষ টাকা ব্যয়ে ধনীপুর থেকে শেওরারতল পর্যন্ত পূর্ত সড়কের নির্মাণ কাজ, ১ কোটি ৪২ লক্ষ টাকা ব্যয়ে শেরখান ইন.ই.সি রোড থেকে রুয়ারপুঞ্জি পূর্ত সড়ক নির্মাণ, ৯৮ লক্ষ টাকা ব্যয়ে জামালপুর পি.এম.সি.এস.পি.ওয়াই রোড থেকে নারাইনপুর কাছাড়িঘাট পর্যন্ত পূর্ত সড়ক নির্মাণ, ৯৯.৫ লক্ষ টাকা ব্যয়ে মথুরাপুর জিপির টিলানগর রিকিয়াসন বস্তিতে পূর্ত সড়ক নির্মাণ প্রকল্প, ১ কোটি ৩৩ লক্ষ টাকা ব্যয়ে দেবীপুর জ্যোতিষ দাসের বাড়ি থেকে রুকনি বাজার পর্যন্ত পূর্ত সড়ক নির্মাণ ও ১ কোটি ৩৭ লক্ষ ৫৫ হাজার টাকা ব্যয়ে দেবীপুরে ভুবনডহর রোড থেকে রিকিয়াসন বস্তি পর্যন্ত পূর্ত সড়ক নির্মাণ প্রকল্প ।

শিলান্যাস অনুষ্ঠান গুলিতে বক্তব্য রাখেন বিধায়ক নীহার রঞ্জন দাস, বিজেপি ধলাই-নরসিংপুর মণ্ডল সভাপতি সঞ্জয় কৈরী, ধলাই বিধানসভার বিজেপির নির্বাচনী কনভেনর সীতাংশু দাস, ধলাই-নরসিংপুর ব্লক আঞ্চলিক পঞ্চায়েত সভাপতি নির্মল কান্তি দাশ, পৃথীশ চন্দ্র দাস প্রমুখ। এছাড়াও উপস্থিত ছিলেন বিজেপি কর্মকর্তা বিজয় রায়, খাইরুল আমিন লস্কর, পূর্ণেন্দু বর্মণ, কৃষ্ণ চন্দ্র সিংহ, কুটন দে, প্রীতম ঘোষ সহ বিভিন্ন জিপির পঞ্চায়েত প্রতিনিধি সহ দলীয় কর্মকর্তাবৃন্দ।

মসজিদের নতুন ভবনের ভিত্তি স্থাপন উপলক্ষে ১৬ ফেব্রুয়ারি পূর্বগোলে আজিমুশান ওয়াজ মাহফিল

আবুল কালাম লস্কর বরাকবাণী প্রতিনিধি হাইলাকান্দি, ১২ ফেব্রুয়ারি: হাইলাকান্দি জেলার পূর্বগোল মদিনা জামে মসজিদ প্রাঙ্গণে আগামী ১৬ ফেব্রুয়ারি, সোমবার দিনব্যাপী এক আজিমুশান ওয়াজ ও দোয়া মাহফিল অনুষ্ঠিত হতে চলেছে। মসজিদের নতুন ভবনের ভিত্তি স্থাপন উপলক্ষে এই ধর্মীয় অনুষ্ঠানের আয়োজন করেছে পূর্বগোল মদিনা জামে মসজিদ কমিটি। সকাল ১০টা থেকে রাত ১০টা পর্যন্ত চলবে এ মাহফিল। আয়োজক কমিটি জানিয়েছে, মসজিদের সম্প্রসারণ ও উন্নয়নের লক্ষ্যে ভিত্তি প্রস্তর স্থাপনকে কেন্দ্র করেই এ বিশেষ কর্মসূচি গ্রহণ করা হয়েছে। ধর্মপ্রাণ মুসল্লি ও সর্বস্তরের মানুষের উপস্থিতি কামনা করা হয়েছে। উক্ত মাহফিলে সভাপতিত্ব করবেন আলহাজ হযরত মাওলানা আজিজুর রহমান লতিফি। প্রধান অতিথি হিসেবে উপস্থিত থাকবেন সদ্য ত্রিপুরা থেকে আগত হযরত মাওলানা বিলাল আহমদ বিলালী। মুখ্য অতিথি হিসেবে উপস্থিত থেকে দোয়া পরিচালনা করবেন আলহাজ হযরত মাওলানা মুছলেহ উদ্দিন চৌধুরী। বিশেষ অতিথি হিসেবে উপস্থিত থাকবেন শিলচরের বোয়ালজুড়ি এলাকার হযরত মাওলানা সাহিদ আহমদ সহবেজাদা।

এছাড়াও স্থানীয় ও পার্শ্ববর্তী এলাকার বিশিষ্ট উলামা-কেরাম ও গণ্যমান্য ব্যক্তিবর্গ অনুষ্ঠানে অংশগ্রহণ করবেন। উপস্থিত থাকবেন বিধায়ক হাজী নিজাম উদ্দিন চৌধুরী, জেলা পরিষদের ভাইস চেয়ারম্যানের প্রতিনিধি আবজল হুসেন চৌধুরী এবং বন্দুকমারা-বড়হাইলাকান্দি জিপি সভানেত্রীর প্রতিনিধি আক্তার হোসেন প্রমুখ। মসজিদ কমিটির সভাপতি তাজ উদ্দীন লস্কর এক সংবাদ সম্মেলনে জানান, মাহফিলকে সফল করতে সবার আন্তরিক সহযোগিতা প্রয়োজন। তিনি মসজিদের উন্নয়নকল্পে সকলের দোয়া ও আর্থিক সহায়তার আহ্বান জানান। উক্ত সংবাদ সম্মেলনে এছাড়াও উপস্থিত ছিলেন কমিটির সম্পাদক মইন উদ্দিন লস্কর, রাজা লস্কর, রিজু মিয়া মজুমদার, আনোয়ার হোসেন লস্কর।

ফ্লাডলাইটের ঝলকে শ্রীভূমিতে শুরু অনিল-রিনা স্মৃতি টি-২০ অফিস লিগ, উদ্বোধনে মন্ত্রী কৃষ্ণেন্দু পাল

ক্রীড়ার মাধ্যমে পারস্পরিক সম্পর্ক দৃঢ় হবে, জেলা বিজেপি সভাপতি সঞ্জীব বণিক

হর্ষিত দত্ত,বরাকবাণী প্রতিনিধি শ্রীভূমি, ১২ ফেব্রুয়ারি : শরীরকে রোগমুক্ত রাখতে খেলাধূলার বিকল্প নেই। প্রতিদিন সকলেরই খেলাধূলা বা শরীরচর্চা করা প্রয়োজন। খেলাধূলা শুধু শারীরিক সক্ষমতাই বৃদ্ধি করে না, মানসিক বিকাশের ক্ষেত্রেও অত্যন্ত গুরুত্বপূর্ণ ভূমিকা পালন করে। শ্রীভূমি জেলা ক্রীড়া সংস্থার আয়োজিত অনিল কৃষ্ণ বণিক ও রিনা রাণী বণিক স্মৃতি আন্তঃবিভাগ ও আন্তঃপেশাজীবী সংস্থা স্তরের (অফিস লিগ) টি-২০ ক্রিকেট প্রতিযোগিতার উদ্বোধনী অনুষ্ঠানে এই মন্তব্য করেন জেলা ক্রীড়া সংস্থার সভাপতি তথা রাজ্যের মীন, পূর্ত, পশুপালন ও পশু চিকিৎসা বিভাগের মন্ত্রী কৃষ্ণেন্দু পাল। বৃহস্পতিবার শ্রীভূমি জেলা ক্রীড়া সংস্থার উদ্যোগে ডিএসএ প্লে-গ্রাউন্ডে জাঁকজমকপূর্ণ পরিবেশে শুরু হয় এই বহুল প্রতীক্ষিত টি-২০ ক্রিকেট প্রতিযোগিতা। ফ্লাড লাইটের নিচে নৈশ ক্রিকেট আয়োজনকে ঘিরে ক্রীড়াপ্রেমীদের মধ্যে ছিল ব্যাপক উৎসাহ। অনুষ্ঠানের সূচনায় মন্ত্রী কৃষ্ণেন্দু পাল পতাকা উত্তোলনের মাধ্যমে প্রতিযোগিতার আনুষ্ঠানিক উদ্বোধন করেন। পরবর্তীতে তিনি বিজয়ী ট্রফির আবরণ উন্মোচন করেন এবং অংশগ্রহণকারী দলগুলোর সঙ্গে শুভেচ্ছা বিনিময় করেন।

উদ্বোধনী অনুষ্ঠানে উপস্থিত ছিলেন জেলা ক্রীড়া সংস্থার বর্তমান সচিব আশিস দাস পুরকায়স্থ, জেলা বিজেপি সভাপতি সঞ্জীব বণিক, প্রাক্তন সভাপতি সুব্রত ভট্টাচার্য, উপ-সভাপতি অমরেশ রায়, টাউন মণ্ডল সভানেত্রী ছন্দা রায় সিং, বিমানবিহারী সিনহা, অশোক দত্ত, অঞ্জন গোস্বামী, ডিএসও ঝিমলি বরা, দীপঙ্কর আদিত্য, কিশোর দে, রাজ শেখর দত্ত (স্টেট ব্যাংকের মুখ্য শাখা সঞ্চালক) সহ ক্রীড়া ও সামাজিক ক্ষেত্রের বিশিষ্ট ব্যক্তিবর্গ। মন্ত্রী কৃষ্ণেন্দু পাল তাঁর বক্তব্যে বলেন, সুস্থ সমাজ গঠনে খেলাধূলার বিশেষ প্রয়োজনীয়তা রয়েছে। নিয়মিত শরীরচর্চা মানুষকে শারীরিকভাবে সুস্থ ও মানসিকভাবে প্রফুল্ল রাখে। তিনি সকল সরকারি ও বেসরকারি প্রতিষ্ঠানের কর্মীদের দৈনন্দিন জীবনে খেলাধূলাকে অন্তর্ভুক্ত করার আহ্বান জানান। একই সঙ্গে মাঠে প্রতিটি খেলায় আম্পায়ারদের সিদ্ধান্তকে চূড়ান্ত বলে মেনে নেওয়ার জন্য খেলোয়াড়দের প্রতি অনুরোধ জানান, যাতে খেলাধূলার সুষ্ঠু পরিবেশ বজায় থাকে। ফ্লাড লাইটের নিচে নৈশ ক্রিকেট আয়োজনের জন্য স্টেট ব্যাংক কর্তৃপক্ষ সহ অন্যান্য সহযোগী সংস্থার প্রতি কৃতজ্ঞতা প্রকাশ করেন মন্ত্রী। জাঁকজমকপূর্ণভাবে অফিস লিগ আয়োজনের জন্য জেলা ক্রীড়া সংস্থার সদস্যদের সাধুবাদ জানান তিনি। পাশাপাশি রাজ্যের ক্রীড়াক্ষেত্রের সর্বাঙ্গীন বিকাশে মুখ্যমন্ত্রীর গৃহীত বিভিন্ন পদক্ষেপের ভূয়সী প্রশংসা করেন।

অন্যদিকে, অনিল কৃষ্ণ বণিক ও রিনা রাণী বণিকের সুপুত্র তথা জেলা বিজেপির সভাপতি সঞ্জীব বণিক প্রতিযোগিতায় অংশগ্রহণকারী সকল দলকে শুভেচ্ছা জানান। তিনি বলেন, বিভিন্ন সরকারি বিভাগের কর্মীরা একসঙ্গে মাঠে নেমে খেলাধূলার মাধ্যমে পারস্পরিক সম্পর্ক আরও সুদৃঢ় করতে পারবেন। দর্শকরাও প্রতিযোগিতামূলক ও উপভোগ্য ম্যাচ দেখার সুযোগ পাবেন বলে তিনি আশাবাদ ব্যক্ত করেন। উদ্বোধনী পর্বে নূপুর নৃত্যালয়ের শিল্পীরা মনোজ্ঞ সাংস্কৃতিক অনুষ্ঠান পরিবেশন করেন, যা উপস্থিত দর্শকদের মুগ্ধ করে। প্রতিযোগিতার প্রথম ম্যাচে পুলিশ বিভাগ মুখোমুখি হয় পঞ্চায়েত ও গ্রামোন্নয়ন বিভাগের। দ্বিতীয় ম্যাচে শ্রীভূমি জেলা প্রশাসন ও পিএনবি (পাঞ্জাব ন্যাশনাল ব্যাংক) দল পরস্পরের বিরুদ্ধে প্রতিদ্বন্দ্বিতা করে। ফ্লাড লাইটের আলোয় উত্তেজনাপূর্ণ ম্যাচ দুটি উপভোগ করেন বিপুল সংখ্যক দর্শক। সব মিলিয়ে ক্রীড়া, সৌহার্দ্য ও উৎসবমুখর পরিবেশে শ্রীভূমিতে শুরু হলো অনিল কৃষ্ণ বণিক ও রিনা রাণী বণিক স্মৃতি অফিস লিগ টি-২০ ক্রিকেট প্রতিযোগিতা। আগামী কয়েকদিন ধরে চলবে এই প্রতিযোগিতা, যেখানে জেলার বিভিন্ন বিভাগ ও পেশাজীবী সংস্থার দলগুলো অংশগ্রহণ করবে।

বরাক বাণী দৈনিক

বর্ষ-৩৩, সংখ্যা-৩৩২, ৩০ মাঘ ১৪৩১, শুক্রবার, ১৩ ফেব্রুয়ারি

সম্পাদকীয়

উপভোক্তার স্বস্তি না কৃষকের শঙ্কা, চুক্তি নিয়ে দ্বিমুখী সমীকরণ

ভারত-মার্কিন বাণিজ্য চুক্তিকে ঘিরে দেশের রাজনৈতিক পরিসরে নতুন করে বিতর্কের আবহ তৈরি হয়েছে। কংগ্রেস নেতা জয়রাম রমেশের স্লোগান; তনাম নরেন্দ্র, কাম সারেন্ডারদ; এই বিতর্ককে আরও উসকে দিয়েছে। স্লোগানটি জনমানসে কতটা প্রভাব ফেলবে, তা সময়ই বলবে। তবে দু'দেশের যৌথ বিবৃতিতে যে চুক্তি-কাঠামো সামনে এসেছে, তা স্পষ্ট করে দিচ্ছে; ভারতের অর্থনীতি আবার এক গুরুত্বপূর্ণ সন্ধিক্ষণে এসে দাঁড়িয়েছে।

এই পরিস্থিতি অনেকাংশে নব্বইয়ের দশকের গোড়ার কথা স্মরণ করায়। সে সময় বিশ্বায়ন ও অর্থনৈতিক উদারীকরণের পথে ভারত এগোবে কি না, তা নিয়ে তীব্র মতপার্থক্য তৈরি হয়েছিল। শেষ পর্যন্ত কংগ্রেসের নেতৃত্বেই ভারত উদারীকরণের পথে হাঁটে। আজ সেই কংগ্রেসই একাধিক আন্তর্জাতিক বাণিজ্য চুক্তির বিরোধিতায় সরব। এই অবস্থান বদল কতটা আদর্শগত এবং কতটা সময়সাময়িক রাজনৈতিক কৌশল; তা নিয়ে প্রশ্ন উঠতেই পারে। অন্যদিকে সিপিএমের মতো বাম দলগুলি অতীতের অবস্থানেই অনড়। তাদের বক্তব্যে মার্কিন প্রভাব ও বহুজাতিক কর্পোরেটের আগ্রাসনের আশঙ্কা প্রধান সুর। তবে সমালোচকদের মতে, পরিবর্তিত বৈশ্বিক বাস্তবতায় বিকল্প অর্থনৈতিক রূপরেখা স্পষ্টভাবে তুলে ধরার ক্ষেত্রে বামপন্থীরা ততটা সক্রিয় নয়।

কৃষি খাতকে কেন্দ্র করেই বিতর্কের তীব্রতা বেশি। সাম্প্রতিক কৃষি আইন প্রত্যাহারের অভিজ্ঞতা থেকে শিক্ষা নিয়ে কেন্দ্র সরকার এ বার সতর্ক পদক্ষেপ করছে বলেই মনে করা হচ্ছে। প্রকাশ্যে আসা খসড়া অনুযায়ী ধান, গম বা চিনি আমদানির ক্ষেত্রে বাজার পুরোপুরি খোলা হয়নি। ডেয়ারি, পোলট্রি বা মাংসজাত পণ্যের ক্ষেত্রেও বড়সড় ছাড়ের ইঙ্গিত নেই। তবে আমেরিকা থেকে সয়াবিন তেল এবং "ডিডিজিএস"; যা পশুখাদ্য হিসেবে ব্যবহৃত হয়; আমদানির পথ প্রশস্ত হতে পারে। এর ফলে দেশীয় সয়াবিন ও ভুট্টা চাষিরা প্রতিযোগিতার মুখে পড়বেন কি না, তা নিয়ে উদ্বেগ রয়েছে।

এ ছাড়া লাল জোয়ার, আপেল, আখরোট, আমন্ড এবং তুলো আমদানিতে ছাড়ের সম্ভাবনা রয়েছে বলে জানা যাচ্ছে। কাশ্মীর ও হিমাচলের আপেল চাষি, মধ্যপ্রদেশের ভুট্টা উৎপাদক বা গুজরাত-মহারাষ্ট্রের তুলো চাষিদের একাংশ আশঙ্কা প্রকাশ করেছেন; সস্তা আমদানির চাপে দেশীয় উৎপাদক ক্ষতিগ্রস্ত হতে পারেন। যদিও এই কৃষক গোষ্ঠীগুলির সংগঠিত শক্তি ধান-গম বা দুগ্ধ উৎপাদকদের মতো প্রভাবশালী নয়, তবু আঞ্চলিক অর্থনীতিতে এর প্রভাব উপেক্ষণীয় নয়।

চুক্তির সম্ভাব্য ইতিবাচক দিকও রয়েছে। আমদানি শুল্ক কমলে সয়াবিন তেলের দাম হ্রাস পেতে পারে, যার প্রভাব পড়বে ভোজ্যতেল নির্ভর একাধিক পণ্যের বাজারে। পশুখাদ্যের দাম কমলে পোলট্রি খাতেও ব্যয় হ্রাসের সম্ভাবনা থাকে। ফলে স্বল্পমেয়াদে সাধারণ উপভোক্তা কিছুটা স্বস্তি পেতে পারেন। বিশ্বায়নের গত তিন দশকের অভিজ্ঞতা বলছে, প্রতিযোগিতা বাজারে পণ্যের বৈচিত্র্য ও মূল্যহ্রাসে ভূমিকা রাখে। একই সঙ্গে শিল্প ও পরিষেবা খাতে নতুন সুযোগও সৃষ্টি হয়।

তবে দীর্ঘমেয়াদে নির্ভরতার প্রশ্নটি গুরুত্বপূর্ণ। কৃষিক্ষেত্রে অতিরিক্ত আমদানিনির্ভরতা দেশীয় উৎপাদন কাঠামোয় চাপ সৃষ্টি করতে পারে। উচ্চফলনশীল বা জেনেটিকালি পরিবর্তিত বীজ ব্যবহারের প্রসঙ্গও পরিবেশগত ও জৈব-নিরাপত্তার প্রশ্ন তোলে। আরও বড় বিষয় হল খাদ্যে স্বয়ংসম্পূর্ণতা বা খাদ্য সার্বভৌমত্ব। আন্তর্জাতিক বাজারে দামের ওঠানামা বা ভূরাজনৈতিক টানাপোড়েনের প্রেক্ষিতে অতিরিক্ত আমদানিনির্ভরতা ঝুঁকি বাড়াতে পারে।

অতএব, এই চুক্তিকে কেবল আত্মসমর্পণ বা সর্বনাশের পূর্বাভাস হিসেবে দেখলে যেমন একপাক্ষিক হবে, তেমনি একে নিখাদ মুক্তির দিশা বলাও অযৌক্তিক। নীতিনির্ধারকদের সামনে চ্যালেঞ্জ হল; উপভোক্তার স্বার্থ, কৃষকের সুরক্ষা এবং বৈশ্বিক প্রতিযোগিতায় অংশগ্রহণ; এই তিনের মধ্যে ভারসাম্য রক্ষা করা। প্রয়োজনে ক্ষতিগ্রস্ত খাতগুলির জন্য লক্ষ্যভিত্তিক সহায়তা, অবকাঠামো উন্নয়ন ও বাজার সম্প্রসারণের নীতি গ্রহণ করতে হবে।

নব্বইয়ের দশকের উদারীকরণ ভারতীয় অর্থনীতিকে নতুন গতি দিয়েছিল, যদিও বৈষম্যও বেড়েছিল। সেই অভিজ্ঞতা থেকে শিক্ষা নিয়েই বর্তমান সিদ্ধান্তগুলিকে মূল্যায়ন করা প্রয়োজন। ভারত-মার্কিন বাণিজ্য চুক্তি কার্যকর হলে তার প্রভাব তাৎক্ষণিক ও দীর্ঘমেয়াদি; দু'দিক থেকেই বিশ্লেষণ করা জরুরি। আবেগ নয়, তথ্যভিত্তিক পর্যালোচনা ও স্বচ্ছ আলোচনাই পারে এই সন্ধিক্ষণে সঠিক পথ নির্ধারণে সহায়তা করতে।

রাজনীতির পদ্মবনে ভাষা দূষণের মত্ত হস্তী

রতন ভট্টাচার্য

সমাজজীবন ও রাজনীতিতে যে ভাবে কুরুচিকর শব্দের প্রয়োগ হচ্ছে তা আমাদের মতো সাধারণ মানুষের কাছে সমস্যা হয়ে দাঁড়াচ্ছে। সাম্প্রতিক কালে রাজনীতিতে কুরুচিকর শব্দ ব্যবহারের প্রবণতা আরও বেড়েছে। কোন সমাজ কতটা উন্নত এবং রুচিশীল সেটা প্রমাণ হয় ভাষা প্রয়োগ থেকে। কিন্তু কিছু সময়ে যেমন ঝগড়া বা প্রতিযোগিতার ক্ষেত্রে মানুষ তার সংযম হারায় এবং অশ্রাব্য কথা বলে ফেলে। সমাজে, বিশেষত রাজনীতি এবং নির্বাচনের মতো গণতান্ত্রিক পদ্ধতিতে 'সীমাজ্ঞান' থাকাটা যে আবশ্যিক। নির্বাচনের আবহে প্রচারের সময় রুচিশীল মন্তব্য খুবই প্রয়োজন। নির্বাচিত জনপ্রতিনিধিদের ভাষা কেন শালীন হবে না, এটাই তো প্রশ্ন। একজন নেতা অন্য নেতার বিষয়ে কথা বলতে গিয়ে যে ভাষা প্রয়োগ করছেন, সেটা রুচিশীল হওয়াটাই বাঞ্ছনীয়। রাজনীতির আঙিনায় ভাষার প্রয়োগ, শব্দ চয়ন এবং তার শালীনতা নিয়ে প্রশ্ন বা আলোচনা কোনওটাই নতুন নয়। ভাষার দূষণ রোধ করার আর একটি সহজ উপায় হলো প্রচুর বই পড়া। নিয়মিত বই পড়া মানে শব্দ ভান্ডারের মহাসমুদ্রে স্নান করা। প্রতিনিয়ত মস্তিষ্কে যখন নিত্য নতুন শব্দ সিঞ্চন করা হয় তখন আপনা আপনিই কথা বলার সময় অন্য ভাষার শব্দ এড়িয়ে চলা যায়। কিন্তু রাজনীতিবিদরা বই পড়েন কি?

একটি ব্যাপার খেয়াল করেছেন নিশ্চয়ই, সামাজিক যোগাযোগমাধ্যমে থাকলে অবশ্য খেয়াল না করে উপায়ও নেই। আর তা হচ্ছে বিশ্বের জনপ্রিয় নেতারা সবাই বই পড়েন; তা তিনি রাজনৈতিক নেতা হোন আর ব্যবসায়ী নেতা হোন।

বারাক ওবামা দু;চার দিন পরপরই টুইটারে নিজের পড়া বই নিয়ে টুইট করেন। মিশেল ওবামাও বই নিয়ে ভীষণ সরব। প্রায়ই তিনি বিভিন্ন টেলিভিশন চ্যানেলে উপস্থিত হয়ে বই নিয়ে আলোচনা করেন। বিল গেটস প্রতিদিন বই পড়েন এবং সেসব বই নিয়ে লম্বা লম্বা আলোচনা লেখেন নিজের ওয়েবসাইটে গেটস নোটসে। আরেক ধনকুবের ওয়ারেন বাফেটের বই পড়া নিয়েও প্রায়ই বিশ্ব গণমাধ্যমে খবর প্রকাশিত হতে দেখা যায়। প্রযুক্তি বিশ্বের তরুণতর নেতা মার্ক জাকারবার্গও বই পড়েন। মহাত্মা গান্ধী, জহরলাল নেহরু, ইন্দিরা গান্ধী এমনকি আমাদের সময়েও বুদ্ধদেব ভট্টাচার্য বই পড়তেন। মমতা বন্দ্যোপাধ্যায় নিয়মিত পড়েন আর বই লিখেও যাচ্ছেন নিয়মিত। সঙ্গত কারণে প্রশ্ন উঠেছে, ভালো নেতা হতে হলে কি বই পড়া জরুরি? এ বিষয়ে নেতৃত্ব বিশেষজ্ঞ এবং পিয়েডমন্ট হেলথ কেয়ারের এক নির্বাহী পরিচালক এলিজাবেথ ওয়ার বলেছেন, ভালো বই, বিশেষত ভালো উপন্যাস মানুষের নেতৃত্ব বিকাশে বিরাট ভূমিকা রাখে। দুঃখের বিষয় হল, বেশির ভাগ নেতাই বই পড়া ছেড়ে অশোভন ভাষা প্রয়োগের প্রশিক্ষণ নিতে অধিকতর আগ্রহ দেখাচ্ছেন বলে মনে হচ্ছে।

নেতাদের বাইরে একটা ভদ্রতার মুখোশ আছে কিন্তু হিপোক্রিসিও আছে। কারও মৃত্যু কামনা করা, চরিত্র হনন, কারও পরিচয় নিয়ে কুরুচিকর মন্তব্য রাজনীতিতে বেড়ে চলেছে। এটা কমা নয়। তবে রাজনীতির প্রসঙ্গ এলেই কুরুচিকর ভাষার উল্লেখ আজ থেকে নয়। এই চল বহু যুগ আগে থেকেই বলে জানা যাচ্ছে।

যুদ্ধের আগে প্রতিপক্ষকে 'উত্তেজিত' করতে কুকথার প্রয়োগ রামায়ণ-মহাভারতের যুগ থেকে চলে আসছে। কৃত্তিবাসের রামায়ণে যুদ্ধের আগে অঙ্গদ গিয়ে ইন্দ্রজিৎকে উত্তেজিত করার জন্য যে ভাষা প্রয়োগ করেছিলেন তা শালীন ছিল না। মহাভারতে শকুনির ছেলে উলুক গিয়ে যুধিষ্ঠিরকে যে ভাষায় আক্রমণ করে এসেছিল, সেটাও তো ভাল কিছু নয়। তাই রাজনীতি এলেই খারাপ কথা এসেছে এই বিষয়টা বহু পুরনো। সাময়িক উত্তেজনার কারণে বেফাঁস মন্তব্য করে বসেছেন এমনও নেতা আছেন। আবার স্রেফ খবরে থাকার জন্য ভাষণে কুকথা ব্যবহার করেছেন এরকমও বহু উদাহরণ আছে। ব্যতিক্রমী কিছু ঘটনাও আছে যাতে বোঝা যায় রাজনীতিতে সৌজন্য প্রদর্শনের প্রথা পুরোপুরি বিলুপ্ত হয়নি। অন্ততঃ আমাদের রাজ্যে।

একটা ঘটনার কথা না বলে পারছি না। রাজ্যের প্রাক্তন মুখ্যমন্ত্রী বুদ্ধদেব ভট্টাচার্য সদ্য প্রয়াত হয়েছেন ৮০ বছর বয়সে, তাঁর প্রয়াণে শোকের আবহ রাজ্য রাজনীতিতে। রাজনৈতিক ভেদাভেদ ভুলে রাজ্যের প্রাক্তন মুখ্যমন্ত্রীর প্রয়াণে শোকপ্রকাশ করেছেন সকলেই। মুখ্যমন্ত্রী মমতা বন্দ্যোপাধ্যায় খোদ পাম অ্যাভিনিউয়ে বুদ্ধদেবের বাড়িতে ছুটে যান সেদিন। সেখানে বুদ্ধদেবের পরিবারের সঙ্গে কথা বলেন। বুদ্ধদেববাবুর তীব্র বিরোধী মুখ্যমন্ত্রী মমতা ব্যানার্জী সেদিন সুচেতনকে পাশে বসিয়ে বলেছিলেন, আমরা গেলেই জীবন শেষ হয়ে যায় না, কাজের মধ্যে দিয়ে মানুষের মনে থেকে যান। বার বার এই বাংলার মাটিতেই ফিরে আসুন আপনি দু এটা ছিল রাজনীতিতে সৌজন্য প্রদর্শনের সেরা উদাহরণ। আমার মত যারা প্রত্যক্ষ রাজনীতি করেন না তারাও একটা মূল্যবোধে বিশ্বাস করেন। কিন্তু যেভাবে অতি দ্রুত রাজনীতির ভাষা, ভঙ্গি রাজনীতিবিদদের নানা অশোভন কার্যকলাপে দিনকে দিন বদলে যাচ্ছে তাতে নতুন প্রজন্ম যারা এমনিতেই রাজনীতি থেকে নিজেদের শত যোজন দূরে সরিয়ে রাখে তারা এর পর রাজনীতিবিদদের ঘৃণা করতে আরম্ভ করবে না তো! আর ঘৃণা করতে আরম্ভ করলে বাম ডান কোনও পন্থী বাদ যাবে না। তাহলে কী রেখে যাচ্ছেন তারা রাজনীতিতে? এটাই আমাদের আতঙ্কিত করে তুলছে। নতুন প্রজন্মের কাছে ভাবমূর্তি রক্ষা না হলে, সব শেষ হয়ে যাবে। ভয়ঙ্কর খারাপ হচ্ছে, অপরাধ হচ্ছে। কুকথার স্বল্পমেয়াদি প্রভাব আমাদের দৈনন্দিন জীবন অসহনীয় করে তুলেছে। রোজ পথে ঘাটে তুলকালাম সব ঘটছে। কিন্তু এসবের দীর্ঘমেয়াদি প্রভাবের কথা ভাবলে বিষয়টি আরো বেশি উদ্বেগজনক হয়ে উঠছে। রাজনীতিতে স্বচ্ছতা ও শালীনতা বজায় থাকাটা অত্যন্ত প্রয়োজন। আমার পরিবারের নতুন প্রজন্মকে রাজনীতিতে আসতে দিতে পারি, কিন্তু তাকে শিক্ষিত ও স্বচ্ছ রাজনীতিবিদ হতে হবে। যাঁরা কলেজে পড়ছেন, কম্পিউটার, ইন্টারনেট ঘাঁটছেন, এসব দেখে তাঁদের মনে হবে, এই কি রাজনীতি? এঁদের দেখে রাজনীতি করব? রাজনীতিবিদদের একটা অন্য স্তরের জীব ভাবছে ছেলেমেয়েরা। খুব ভয় করে। খারাপ লাগে এই ভেবে যে, অল্পবয়সি ছেলেমেয়েরা রাজনীতিবিদদের ঘৃণা করে! এখন খুল্লাম খুল্লা কুকথার অন্তহীন স্রোত বইছে। কুকথা ব্যবহারের চল প্রাচীনকালেও ছিল। কারও কথা বলেননি? মহাভারতে কর্ণ বলেছেন, দুর্যোধনও বলেছে। কৃষ্ণও বলেছেন, হয়তো একটু ঘুরিয়ে। খারাপ কথা রাজনীতিতে আসেনি এমনটা হয়নিসামাজিক কাঠামোতে। কিন্তু এখন যেন সব মাত্রা ছাড়িয়ে যাচ্ছেন রাজনীতিবিদরা।

আগে বুদ্ধিদীপ্ত মন্তব্যে বিরোধী পক্ষকে ঘায়েল করতেন রাজনীতিবিদরা। একটা কথা সবার ভাবা দরকার, খারাপ কথা বলার প্রতিযোগিতা হলে কারা জিতবে? হয়তো কেউই নয়, কারণ রাজনৈতিক সংস্কৃতি তো বটেই, বৃহত্তর অর্থে রাজ্যে বা দেশে সংস্কৃতির সবচেয়ে সুন্দর ধারাটি এক্ষেত্রে ব্যাহত নয় হত হচ্ছে। বিভিন্ন দলগুলির মধ্যে দ্বৈরথ চরমে। দুই দলের নেতারাই পরস্পরকে তীব্র আক্রমণ করছেন, ভাষার ব্যবহারেও লাগাম থাকছে না। আগে রাজনীতিতে শালীনতা মোটামুটি বজায় ছিল কিন্তু গত কয়েক দশক ধরে কুরুচিকর ভাষার ব্যবহার অনেকটাই বেড়েছে। এর আগে প্রতিপক্ষকে আক্রমণ করার সময় সীমা এত অতিক্রম করতে দেখা যায়নি কখনও। রাজনীতিতে ভদ্রতা বলে একটা কথা ছিল যাকে বলা হত রাজনৈতিক চাণক্যগিরি বা পলিটিক্যাল ডিপ্লোম্যাসি। রাজনীতিতে কাদা ছোঁড়াছুঁড়ি, কুকথায় একেবারে সায় ছিল না এমন বড়মাপের নেতা নেত্রীদের। 'কী রেখে গেলাম রাজনীতিতে, আমাদের তো ঘৃণা করবে তরুণরা!' রাজনীতিবিদেরকেই অগ্রণী ভূমিকা নিতে হবে কারণ তাদের মধ্যে আছেন দেশের আইন প্রণেতারা, তাদের মধ্যে রয়েছে নৈতিকতার ধারক ও বাহকরা। এটা অস্বীকার করলে নিজেদের প্রকৃত পরিচয় অস্বীকার করা হবে। নিজেকে ও নিজের অস্তিত্বকে টিকিয়ে রাখার জন্য অপসংস্কৃতির ভাষা ত্যাগ করে সংস্কৃতিশোভন ভাষা আগে পরিপূর্ণভাবে শিখতে হবে তারপরেই জীবনের কর্মপথে জনসেবার কাজে অগ্রসর হতে হবে।

অস্পৃশ্যতা বিরোধী আন্দোলনের সেনাপতি আম্বেদকর, হরিচাঁদ ও গুরুচাঁদ ঠাকুর

সুকান্ত পাল

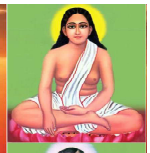

ভারতবর্ষে জাত ,বর্ণ লাঞ্ছিত সমাজ ব্যবস্থার দীর্ঘধ্বাস বহুদিনের। ব্রাহ্মণ্যবাদী হিন্দু ধর্মের অভ্যন্তরে একেবারে গেঁড়ে বসা জাত-পাত, মানুষের মধ্যে বৈষম্য মূলতঃ ভারতে আর্য উত্তর ভারতবর্ষের ঘটনা। তার আগে অর্থাৎ আর্য পূর্ব যুগে এই বৈষম্য এবং মানুষের মধ্যে উচ্চ- নিচ, স্পৃশ্য-অস্পৃশ্যের ধারণাটই ছিল না।

বহিরাগত আর্যরাই অগণিত ভারতীয় ভূমিপুত্রদের উপর নিজেদের আধিপত্য বিস্তার করার জন্য বিভিন্ন ছলনার যে আশ্রয় নিয়েছিল এতে কোন ভুল নেই। রঙে, বর্ণে ও চেহারায় তারা ভারতীয় ভূমিপুত্রদের থেকে ছিল আলাদা। এই অবস্থাকে কাজে লাগিয়েই তারা নিজেদের ঈশ্বরের প্রেরিত দূত হিসাবে প্রচার শুরু করলো এবং নিজেদের শ্রেষ্ঠত্ব প্রমাণের জন্য একটা অলীক ধর্মীয় বাতাবরণ ও সমাজব্যবস্থা নির্মাণ করলো। পুরোটাই ছিল ক্ষমতার জন্য এবং আধিপত্য বিস্তারের লক্ষ্যে। তাদের ঋকবেদে যা ছিল সবই কল্পনা প্রসূত।

এই গ্রন্থে সমাজে চারটি বর্ণের সৃষ্টি করা হলো। ব্রাহ্মণ ,ক্ষত্রিয় , বৈশ্য ও শূদ্র। এই শূদ্ররা হল সমাজের সবথেকে নিচু জাতি, যদিও পুরোটাই মিথ্যা বিশ্বাসের উপর দাঁড়িয়ে। ব্রাহ্মণরা নিজেদের শ্রেষ্ঠ প্রমাণের জন্য অন্যান্য জাতিগুলি থেকে তারা যে আলাদা তা তারা তাদের জীবন চর্চায় বুঝিয়ে দিত এবং নিজেদের অর্থাৎ ব্রাহ্মণ্যবাদী সমাজকে দৃঢ় ভিত্তির ওপর দাঁড় করিয়ে দেওয়ার জন্য একের পর এক বিভিন্ন শাস্ত্র রচনা করা হলো। তার মধ্যে মনুসংহিতা বা মনুস্মৃতি সব থেকে জঘন্যতম স্বৈরাচারী ও দমনকারী একটি শাস্ত্র। এই শাস্ত্রানুসারে শূদ্ররা হয়ে পড়ল অস্পৃশ্য। এ অস্পৃশ্যরা ছিল সেই সময়ে সংখ্যাগুরু এবং নির্যাতিত। এই সংখ্যাগুলোদের শিক্ষা রাজনীতি থেকে শুরু করে বিভিন্ন অলীক এবং মনগড়া ব্রাহ্মণ্যবাদী ধর্মীয় ক্রিয়া কান্ড এবং অর্থনীতি থেকে সরিয়ে রাখতে পারলে সংখ্যালঘু ব্রাহ্মণবাদীদের আধিপত্য সমাজ রাজনীতির ও অর্থনীতির উপর বজায় থাকবে।

এর ফলে দীর্ঘদিন ধরে ভারতের এই শূদ্ররা হয়ে রইলো সম্পূর্ণ রূপে বঞ্চিত এক জাতি। এক গভীরতম অন্ধকারময় জীবন। এই জীবনে না আছে কোন আলো, না আছে কোন আশা। দীর্ঘকাল এই জাতভিত্তিক যা জন্মগতভাবেই স্থিরীকৃত হয়ে যেত সেই শূদ্ররা শুধু বঞ্চনার মধ্যেই দিন কাটাতে বাধ্য হয়।

এই চরম বৈষম্য ও মানবতার লাঞ্ছনার বিরুদ্ধে ভারতবর্ষের পূর্ব ও পশ্চিম প্রান্তে দুই সাহসী ও দুর্দমনীয় নেতার আবির্ভাব ঘটে। উনিশ ও বিশ শতক জুড়ে ধীরে ধীরে এই অস্পৃশ্য দরিদ্ররা বিভিন্নভাবে বাণ আন্দোলন শুরু করেন নিজেদের সামাজিক রাজনৈতিক অর্থনৈতিক অধিকার আদায়ের জন্য। বাংলার ঢাকা, ফরিদপুর ,খুলনা, যশোর, বরিশাল , সহ বিস্তীর্ণ অঞ্চল জুড়ে এই দলিত মানুষরা সংগঠিত হন। ১৮৩০ সালে একটি বিপ্লবী ধর্মের জন্ম দেন হরিচাঁদ ঠাকুর। এ ধর্মের নামে মতুয়া ধর্ম। এই ধর্মের মূল কথাই হল ব্রাহ্মণ ধর্মের মতো পরকালের বুজরুকি কে অস্বীকার করা এবং ইহকালের ভালো কাজের দ্বারাই মোক্ষ লাভ করা। মনে রাখতে হবে এই ধর্ম নিছক একটা ধর্ম নয়। এটা ছিল দলিত মানুষের আত্মজাগরণের আন্দোলন। তাই হরিচাঁদ ঠাকুর বলেন

তর্দীক্ষা নাই করিবে না তীর্থ পর্যটন,
মুক্তি স্পৃহা নাই সাধন ভজন দ (শ্রীশ্রী হরি লীলামৃত)

হরিচাঁদ ঠাকুরের সুযোগ্য পুত্র গুরুচাঁদ ঠাকুর এই আন্দোলনকে আরও এগিয়ে নিয়ে যান। প্রকৃতপক্ষে হরিচাঁদ ঠাকুরের পর গুরুচাঁদ ঠাকুর এই আন্দোলনকে সর্বব্যাপ্ত করে তোলেন। তিনি অত্যন্ত সঠিকভাবেই বুঝেছিলেন যে শিক্ষা ব্যতীত তাদের উঠে দাঁড়াবার আর কোনো বিকল্প রাস্তা নেই। সেই কারণে তিনি বলেন,

তযেই জন বিদ্যবান পরম পন্ডিত।
সমাজের পতি তারে মানিবে নিশ্চিত।।
বিদ্যা ছাড়া কথা নাই, বিদ্যা কর সার
বিদ্যা ধর্ম, বিদ্যা কর্ম, অন্য সব ছাড়। দ (শ্রীশ্রী গুরুচাঁদ চরিত)

শুধু কথার কথা নয় তিনি তার সমস্ত জীবনে এই দলিতদের শিক্ষাদানের জন্য ১৮৩৬ টি বিদ্যালয় স্থাপন করেছিলেন। এর ফলে মতুয়াদের মধ্যে যে ঐক্যবদ্ধ আন্দোলন শুরু হয়েছিল তার ব্যাপকতায় ভারতীয় রাজনীতির অভিভাবকদের পায়ের তলার মাটি যে কেঁপে উঠেছিল এতে কোন সন্দেহের অবকাশ নেই।

ভারতের পূর্ব প্রান্ত যখন দলিত আন্দোলনে কেঁপে উঠছে তখন পশ্চিম ভারতে তার তাপ ছড়িয়ে পড়ে। সেই তাপে নিজেকে তাপিত করেন ডঃ ভীমরাও আম্বেদকর যিনি নিজেও ছিলেন এক অস্পৃশ্য মাহার পরিবারের সন্তান। তিনিও জন্মাবধি অসম্য ও অসম্মানের শিকার হয়েছেন। তিনিও বুঝেছিলেন যে ব্রাহ্মণ্যবাদী হিন্দু সমাজ কোনমতেই দলিতদের প্রাপ্য সম্মান দেবে না। তারা তাদের প্রধান অস্ত্র হিসেবে ব্যবহার করেছে মনুস্মৃতিকেই। তাই ১৯২৭ সালের ২৫শে ডিসেম্বর তিনি প্রকাশ্যে মনুস্মৃতিকে পুড়িয়েছেন। কারণ তার মতে ভারতে বর্ণ ব্যবস্থাকে প্রচারের এবং তাকে স্থায়িত্ব দেওয়ার জন্য দায়ী এই মনুস্মৃতি, এই মনুস্মৃতিই জাতিগত নিপীড়নকে একটি প্রাতিষ্ঠানিক রূপ দিয়েছে।

দলিতদের মুক্তির উপায় হিসেবে তিনি কখনোই কোনো নতুন ধর্মীয় গোষ্ঠী তৈরি করেন নি। দলিতদের মুক্তির উপায় হিসাবে শিক্ষাকে সব থেকে বেশি গুরুত্ব দিয়েছেন। ভারতের শ্রেষ্ঠ বীর সন্ন্যাসী বিবেকানন্দ সারা জীবন সাধনা করেছেন ভারতীয় সমাজের ভেদাভেদ দূর করতে মানুষ কখনই অস্পৃশ্য হতে পারে না; এই ছিল তার প্রবল বিশ্বাস। বাবা সাহেবও স্বামীজীর পথেই হেঁটেছেন তিনি ও তার স্বজাতি প্রান্তিক মানুষকে সমাজের যোগ্য মর্যাদা দানের জন্য আজীবন সংগ্রাম করেছেন। তিনি যথার্থভাবে বুঝেছিলেন যে এই সংগ্রামে জয়ী হতে হলে মর্যাদাহীনদের যোগ্য সম্মান ও মর্যাদা দিতে হলে প্রথমেই তাদের নিয়ে আসতে হবে শিক্ষার অঙ্গনে। শিক্ষার আলোকবর্তিকাই তাদের নিয়ে যাবে তাদের কাঙ্খিত ভূমিতে। এর জন্য শিক্ষার বিভিন্ন পথ নির্দেশ দিয়েছেন। তিনি নিজস্ব জীবন অভিজ্ঞতাতেই বুঝেছিলেন যে শিক্ষার আলো ছাড়া পিছিয়ে পড়া মানুষের এগিয়ে যাওয়ার কোন সুযোগ নেই। শুধুমাত্র সামাজিক অবিচার অন্যায় এবং বর্ণ ব্যবস্থার উচ্চসারিতে ওঠার জন্যই নয়, রাজনৈতিক এবং অর্থনৈতিক উদগতির জন্য শিক্ষাই মহান হাতিয়ার। তার এই বিশ্বাসের, ভাবনার প্রতিফলন পাই ১৯৪৫ সালে ৯ ডিসেম্বর তপশিলি জাতিদের একটি সভায় তিনি বলেন"we should give the same importance to the spade of education as we give to our political movement. Because unless we get educated we cannot capture the key position of power—and unless the key position are not in our hands we cannot say that the real political power is achieved by us.

প্রকৃত রাজনৈতিক ক্ষমতার এবং পদমর্যাদা পাওয়ার প্রথম সোপান হিসেবে তিনি শিক্ষার কথাই বলেন। প্রান্তিক মানুষের পিছিয়ে থাকার কারণের কেন্দ্রবিন্দু হিসেবে তিনি সঠিকভাবেই শিক্ষাকে প্রাধান্য দিয়েছেন। শিক্ষার মধ্য দিয়ে রাজনৈতিক ক্ষমতা দখল এবং রাজনৈতিক ক্ষমতার বলে বলীয়ান হতে পারলেই সমাজে ক্ষমতা ও মর্যাদা লাভ সম্ভব। সুতরাং ক্ষমতার; রাজনৈতিক ও সামাজিক বা অর্থনৈতিক যাই হোক না কেন একমাত্র চাবিকাঠি হল শিক্ষা। শিক্ষা ব্যতীত কোনো ক্ষমতায় দখল করা সম্ভব নয়; -এই ছিল বাবা সাহেবের উপলব্ধি। যদি পদদলিত, সমাজ লাঞ্ছিত মানুষগুলো শিক্ষার আলোয় নিজেদের আলোকিত করতে পারে বা সুযোগ পায় তবেই প্রকৃত গণশিক্ষা সার্থক হবে। কারণ এই গণশিক্ষার মধ্য দিয়েই পশ্চাদপদ জাতি যেমন এগিয়ে যাবে তেমনি ভারতীয় জাতিরও অগ্রগতি হবে। ভারতীয় জাতি এবং ভারতবর্ষ হয়ে উঠবে প্রাগ্রসর এবং আধুনিক।

এখানে একটি বিষয় লক্ষ্যণীয় তা হল বাবাসাহেব আম্বেদকর দলিত শ্রেণীর উন্নতির জন্য তাদের সামাজিক লাঞ্ছনা বঞ্চনা থেকে মুক্তি দেবার জন্য শিক্ষার যে প্রয়োজনীয়তা অনুভব করেছেন তা যেমন গুরুত্বপূর্ণ তেমনি এক সামগ্রিক শিক্ষার মধ্য দিয়ে তিনি সামগ্রিক ভারতবর্ষের একটি আধুনিক রূপ ও ভবিষ্যৎ আকাঙ্ক্ষা করেছিলেন। এই বিন্দুতে এসে তিনি নিজেকে সমগ্র ভারতের বঞ্চিত জনগণের মুক্তির একজন সর্বভারতীয় নেতায় পরিণত করতে সক্ষম হন। এই কারণেই তিনি পরবর্তীকালে ভারতের মতো একটি দেশের সংবিধান রচনার সর্বময় ব্যক্তিত্বের অধিকারী হয়ে ওঠেন। এখানে লক্ষণীয় যে কি পূর্ব, কি পশ্চিম উভয় অঞ্চলের দলিত নেতারা শিক্ষাকেই তাদের আন্দোলনের আয়ুধ হিসাবে বেছে নিয়েছেন। এ থেকেই বোঝা যায় যে তাদের চেতনা ছিল অনেক আধুনিক ও প্রগ্রসর।

ভারতবর্ষের দলিত ও বঞ্চিত মানুষদের মুক্তি আন্দোলনের জন্য এই মহান ব্যক্তিদের যথাযোগ্য মূল্যায়ন এখন এই স্থিতিহীন সমাজ ও সময়ের বিশেষ দাবি ; এ কথা জোর দিয়ে বলাই যায়।

একের পাতার পর

কোনও স্বেচ্ছাচারিতভাবে নাম মুছে ফেলা হয়নি : কমিশন

এক সংবাদ সম্মেলনে গোয়েল জানান, মুছে ফেলা নামগুলির মধ্যে বেশিরভাগই মৃত ব্যক্তির। এছাড়া তালিকা থেকে বাদ পড়েছে যেসব ভোটার স্থানান্তরিত হয়েছেন বা যাদের একাধিক এন্ট্রি ছিল। তিনি বলেন, তপূর্ববর্তী পর্যায়ে আমরা মৃত, স্থানান্তরিত, একাধিক এন্ট্রি এবং অযোগ্য ভোটারদের সংখ্যা প্রাথমিকভাবে অনুমান করেছিলাম। শেষ পর্যন্ত যে নামগুলো মুছে ফেলা হয়েছে, সেগুলির সংখ্যা প্রায় একই।

মুখ্য নির্বাচন অফিসার আরও জানান, প্রকৃত ভোটার যারা এ প্রক্রিয়া নিয়ে অসন্তুষ্ট, তাদের জন্য যথাযথ প্রক্রিয়ার মাধ্যমে আপিল করার সুযোগ রয়েছে। প্রথম ধাপের আপিলের জন্য জেলা কমিশনারের কাছে ১৫ দিন সময় রয়েছে, আর দ্বিতীয় আপিলের জন্য ৩০ দিন সময় রয়েছে চিফ নির্বাচন অফিসারের কাছে। তিনি উল্লেখ করেন, তভোটার তালিকা সংশোধনের প্রক্রিয়া মনোনয়নপত্র জমা দেওয়ার দশ দিন আগে পর্যন্ত চলবে। যারা এখনও তালিকায় অন্তর্ভুক্ত হননি, তাদের জন্য আলাদা স্ট্যান্ডার্ড অপারেটিং প্রসিডিওর (SOP) প্রস্তুত করা হয়েছে।

গোয়েল জানিয়েছেন, অভিযোগ ও প্রতিক্রিয়া পর্ব (৪ ফেব্রুয়ারি পর্যন্ত) চলাকালীন মোট ৭.৬০ লাখ ফর্ম-৬ (নাম অন্তর্ভুক্তির আবেদন) জমা পড়েছিল, যার মধ্যে ৫.৮৬ লাখ অনুমোদিত ও ১.৪০ লাখ বাতিল করা হয়েছে। একইভাবে, ১২.৯৭ লাখ ফর্ম-৭ (নাম বাতিল বা অন্তর্ভুক্তি প্রতিবাদ) গ্রহণ করা হয়, যার মধ্যে ১০.৬৩ লাখ অনুমোদিত ও ১.৯০ লাখ বাতিল হয়েছে। এছাড়া, ১৫.৩৬ লাখ ফর্ম-৮ (নাম বা অন্যান্য তথ্য সংশোধন) জমা পড়েছিল, যার মধ্যে ১৩.৪৬ লাখ অনুমোদিত ও ১.৩২ লাখ বাতিল হয়েছে। বাকি কিছু আবেদন এখনও প্রক্রিয়াধীন।

গোয়েল বলেন, একাধিক এন্ট্রি সম্পর্কিত মামলাগুলিতেও প্রয়োজনীয় ব্যবস্থা নেওয়া হচ্ছে। তিনি জানান, পুরো নির্বাচন কমিশন ১৭ ও ১৮ ফেব্রুয়ারি রাজ্য পরিদর্শন করবে এবং সংশোধন প্রক্রিয়ার অগ্রগতি পর্যালোচনা করবে।

এই ব্যাখ্যা ভোটার তালিকা সংশোধন নিয়ে ছড়িয়ে পড়া গুজব ও বিভ্রান্তি দূর করতে এবং প্রক্রিয়ার স্বচ্ছতা নিশ্চিত করতে গুরুত্বপূর্ণ বলে মনে করা হচ্ছে।

মুসলিম-সংখ্যাগরিষ্ঠ জেলায় ভোটার বেড়েছে, পাহাড়ি ও উপজাতি এলাকায় হ্রাস

জেলার মধ্যে কাশির ও শ্রীভূমিতে ভোটার সংখ্যা কমেছে, কিন্তু হাইলাকান্দিতে বৃদ্ধি লক্ষ্য করা গেছে। ছয়তম সূচি অধীনে পাহাড়ি জেলা; ডিমা হাসাও, কার্বি আংলং ও পশ্চিম কার্বি আংলং;সবজায় ভোটার সংখ্যা হ্রাস পেয়েছে। বডোল্যান্ড টেরিটোরিয়াল রিজিয়নের (বিটি আর) পাঁচটি উপজাতি জেলা-তেও ভোটারের সংখ্যা কমেছে। গুয়াহাটি অন্তর্ভুক্ত কামরূপ ও কামরূপ (মেট্রোপলিটান) জেলাতেও ভোটার সংখ্যা হ্রাস পেয়েছে।

উত্তর ও পূর্ব আসামের ১১ জেলার মধ্যে ১০টিতে ভোটারের সংখ্যা কমেছে। একমাত্র মাজুলি জেলায় ভোটার বেড়েছে প্রায় ১০০ জন। মোটের উপর, রাজ্যের অধিকাংশ জেলায় ভোটার সংখ্যা হ্রাস পেয়েছে, তবে কিছু মুসলিম-সংখ্যাগরিষ্ঠ জেলা এবং কেন্দ্রীয় আসামের কিছু জায়গায় দেখা গেছে উল্লেখযোগ্য বৃদ্ধি।

মুখ্য নির্বাচন কর্মকর্তা অনুরাগ গোঁয়েল জানিয়েছেন, এসআর প্রক্রিয়ায় কোনো সুয়ো-মুটো বা স্বেচ্ছায় ভোটার মুছে ফেলা হয়নি। সমস্ত নাম বাতিল ও সংশোধনের প্রক্রিয়া নির্বাচন কমিশনের নির্ধারিত নিয়ম অনুযায়ী সম্পন্ন হয়েছে। মৃত, স্থানান্তরিত, বহুবার নাম ধরা পড়া ও অযোগ্য ভোটাররা মূলত মুছে ফেলা হয়েছে। তিনি আরও জানান, তযদি কেউ নিজেকে বৈধ ভোটার মনে করেন, তাদের ১৫ দিন সময় থাকবে ডিসির কাছে আপিল করার জন্য এবং সিও-এর কাছে দ্বিতীয় আপিল করার জন্য আরও ৩০ দিন।

সিএইচও-র তথ্য অনুযায়ী, ফর্ম-৬, ৭ ও ৮-এর মাধ্যমে ভোটার তালিকা সংশোধন ও আপডেট করা হয়েছে, যেগুলোর মধ্যে কিছু আবেদন বাতিল ও মুলতুবি রয়েছে।

এই বিশেষ সংশোধন (এসআর) প্রক্রিয়া নির্বাচনের পূর্বে ভোটার তালিকাকে আরও পরিষ্কার ও নির্ভুল করার উদ্দেশ্যে রাখছে। রাজ্য নির্বাচন অফিসার জানিয়েছেন, ফলাফল পুরো রাজ্যে ভোটার বণ্টন এবং নির্বাচনী কৌশল প্রভাবিত করতে পারে, বিশেষত মুসলিম-সংখ্যাগরিষ্ঠ ও উপজাতি-সংখ্যার জেলা মিলিয়ে।

মুখ্যমন্ত্রী হিমন্ত বিশ্ব শর্মাকে নিয়ে মানহানিকর মন্তব্যে নিষেধাজ্ঞা

প্রান্তে প্রায় ১২ হাজার বিঘা জমি নিয়মবহির্ভূতভাবে দখল করা হয়েছে। গৌরব গগৈ দাবি করেন, দল মুখ্যমন্ত্রীর সম্পত্তির উৎস খতিয়ে দেখছে এবং তদন্ত চালাচ্ছে।

এই অভিযোগ প্রকাশ্যে আসার কয়েক ঘণ্টার মধ্যেই হিমন্ত বিশ্ব শর্মা কড়া প্রতিক্রিয়া জানান। তিনি সামাজিক মাধ্যমে লেখেন, হিট অ্যান্ড রান রাজনীতির যুগ শেষ। যদি তাঁদের কাছে সামান্য সাহস বা প্রমাণ থাকে, তবে আদালতে এসে প্রতিটি অভিযোগ প্রমাণ করুন। তিনি আরও জানান, প্রয়োজনে তিনি আইনি ব্যবস্থা নেবেন। এরপরই মুখ্যমন্ত্রী গৌরব গগৈ, জিতেন্দ্র সিং ও ভূপেশ বাঘেলের বিরুদ্ধে মানহানির মামলা দায়ের করেন। তিনি দাবি করেন, তাঁর বিরুদ্ধে আনা অভিযোগ সম্পূর্ণ ভিত্তিহীন ও উদ্দেশ্যপ্রণোদিত। সামাজিক মাধ্যমে তিনি জানান, প্রয়োজনে তিনি ৫০০ কোটি টাকার ক্ষতিপূরণ দাবি করেছেন, যদিও নির্দিষ্টভাবে কোন মন্তব্য বা অভিযোগকে মানহানিকর বলা হচ্ছে, তা বিস্তারিতভাবে উল্লেখ করেননি। ঘটনাপ্রবাহের আরেকটি গুরুত্বপূর্ণ দিক হলো, একই দিনে অসম প্রদেশ কংগ্রেস বিজেপির বিরুদ্ধে থানায় অভিযোগ দায়ের করে। অভিযোগ ছিল, বিজেপির অসম শাখা একটি ভিডিও পোস্ট করেছিল, যেখানে মুখ্যমন্ত্রীকে প্রতীকীভাবে দুই মুসলিম ব্যক্তির ছবির দিকে কাছ থেকে গুলি চালাতে দেখা যায়। ভিডিওটিতে কৃত্রিম বুদ্ধিমত্তা ব্যবহার করে তৈরি কিছু দৃশ্যও যুক্ত করা হয়েছিল বলে অভিযোগ। পর্দায় বিদেশিমুক্ত অসম, কোনও দয়া নয়, পাকিস্তানে কেন যাওনি? বা 'বাংলাদেশিদের কোনও ক্ষমা নেই ইত্যাদি স্লোগান ভেসে উঠছিল।

ভিডিওটি প্রকাশ্যে আসার পর তীব্র সমালোচনার মুখে পড়ে এবং পরে সেটি মুছে ফেলা হয়। বিজেপির অসম শাখা দাবি করে, ভিডিওটি অনুমোদিত ছিল না। এই ঘটনার জেরে দলের রাজ্য সোশ্যাল মিডিয়া সেলের চারজন সহ-সমন্বয়কের একজনকে পদ থেকে সরিয়ে দেওয়া হয়েছে বলেও জানানো হয়। এভাবে জমি-দখল সংক্রান্ত অভিযোগ এবং বিতর্কিত ভিডিও, দুই ঘটনাকে ঘিরে রাজনৈতিক উত্তাপ দ্রুত বাড়তে থাকে। এর মধ্যেই আদালতের অন্তর্বর্তী আদেশ নতুন মাত্রা যোগ করেছে। আদালতের পর্যবেক্ষণে স্পষ্ট, প্রাথমিকভাবে বিচারক মনে করেছেন যে মুখ্যমন্ত্রীর আবেদন খারিজ করা হলে আইনি জটিলতা আরও বাড়তে পারে। তাই আপাতত জনসমক্ষে নতুন করে মানহানিকর বক্তব্য দেওয়ার উপর নিষেধাজ্ঞা জারি করা হয়েছে। রাজনৈতিক মহলে এই ঘটনাকে তাৎপর্যপূর্ণ বলে মনে করা হচ্ছে। কারণ, এটি শুধু একটি মানহানির মামলা নয়, বরং রাজ্যের শাসকদল ও প্রধান বিরোধী দলের মধ্যে তীব্র রাজনৈতিক সংঘাতের প্রতিফলন। আগামী ৯ মার্চ আদালতে কংগ্রেস নেতারা কী বক্তব্য রাখেন এবং তাঁরা অভিযোগের পক্ষে কী প্রমাণ পেশ করতে পারেন, তার উপরই মামলার ভবিষ্যৎ নির্ভর করবে। এই ঘটনার ফলে আপাতত মুখ্যমন্ত্রীকে ঘিরে প্রকাশ্য রাজনৈতিক বাক্যযুদ্ধে কিছুটা বিরতি এলেও, আদালতের চূড়ান্ত সিদ্ধান্ত না আসা পর্যন্ত এই বিতর্ক যে থামছে না, তা স্পষ্ট। অসমের রাজনৈতিক অঙ্গন এখন তাকিয়ে ৯ মার্চের দিকে, যখন এই মামলার পরবর্তী শুনানি নতুন দিশা দেখাতে পারে।

বহিরাগত তকমা মুছবে কি শুধু ভোটার তালিকায় নাম?

নিজের রাজনৈতিক জমি খুঁজতে উত্তর করিমগঞ্জের বিধায়ক কমলাক্ষ দেপুরকায়স্থের কাটিগড়ামুখী হওয়া নিয়ে আলোচনা তুঙ্গে। সমালোচকদের বক্তব্য, নিজের সমষ্টিতে জমি আলগা হতে দেখেই কাটিগড়ায় আস্তানা গড়েছেন তিনি। অন্যদিকে, কাটিগড়ার বর্তমান বিধায়ক খলিল উদ্দিন মজুমদারকেও নিজের জন্মসমষ্টিতে রাজনৈতিক ঠাঁই খুঁজতে দেখা যাচ্ছে। ফলে প্রশ্ন উঠছে, কাটিগড়া কি শুধুই রাজনৈতিক আশ্রয়স্থল? এই প্রেক্ষাপটে কমলাক্ষ ও পাপনের নাম ভোটার তালিকায় অন্তর্ভুক্তি অনেকের চোখে রাজনৈতিক কৌশল ছাড়া আর কিছু নয়।

কাটিগড়া কেন্দ্র ঘিরে রাজনৈতিক অঙ্ক যত জটিল হচ্ছে, বিজেপি শিবিরে ততই বাড়ছে চাপা গুঞ্জন। উত্তর করিমগঞ্জের বিধায়ক কমলাক্ষ দেপুরকায়স্থ এখনও আনুষ্ঠানিকভাবে বিজেপিতে যোগ দেননি, এমনটাই দলীয় সূত্রের দাবি। তবু ছাব্বিশের সম্ভাব্য প্রার্থী তালিকায় তাঁর নাম ঘুরপাক খাওয়ায় রাজ্য রাজনীতিতে শুরু হয়েছে জোর জল্পনা। প্রশ্ন উঠছে, ত্যাগ, শৃঙ্খলা ও সংগঠননির্ভর রাজনীতির কথা বলেই যে দল নিজেদের আলাদা পরিচিতি গড়ে তুলেছে, সেই দল কি এবার বাস্তব সমীকরণের চাপে নীতিগত অবস্থান শিথিল করতে চলেছে? দলীয় অন্দরের একাংশের বক্তব্য, বছরের পর বছর মাটিতে কাজ করা কর্মীরা যদি টিকিটের দৌড়ে পিছিয়ে পড়েন, তবে বার্তা কী যাবে সংগঠনে? তাঁদের আশঙ্কা, হঠাৎ করে বহিরাগত এক নেতার নাম সামনে এলে স্থানীয় কর্মীদের মধ্যে ক্ষোভ দানা বাঁধতে পারে। সংগঠনের শক্তি যে বিজেপির মূল ভরকেন্দ্র এ কথা অস্বীকার করার উপায় নেই। তাই প্রার্থী নির্বাচনে যদি সংগঠনের অনুভূতিকে যথাযথ গুরুত্ব না দেওয়া হয়, তবে তার প্রভাব বুথস্তর পর্যন্ত পড়তে পারে বলেই মত বিশ্লেষকদের। অন্যদিকে, বিজেপির একাংশের যুক্তি;নির্বাচনে জয়ের সম্ভাবনাই চূড়ান্ত বিবেচ্য। রাজনৈতিক বাস্তবতায় শক্তিশালী মুখকে সামনে আনতে হলে কৌশলগত সিদ্ধান্ত নিতেই হয়। কিন্তু এই কৌশলই কি আদর্শ বনাম বাস্তব রাজনীতির দ্বন্দ্বকে সামনে আনছে? বিরোধীরা ইতিমধ্যেই প্রশ্ন তুলতে শুরু করেছে, আদর্শের কথা বললেও, টিকিট বণ্টনে কি তবে সমঝোতার পথেই হাঁটছে শাসকদল?

এলাকার সচেতন মানুষ মত ব্যক্ত করে বলেন, কমলাক্ষ দেপুরকায়স্থকে প্রার্থী করা হলে দুটি সমান্তরাল প্রভাব পড়তে পারে। প্রথমত, তাঁর ব্যক্তিগত প্রভাব ও পরিচিতি কিছু ভোট টানতে পারে। দ্বিতীয়ত, স্থানীয় কর্মীদের একাংশের অসন্তোষ সংগঠনের ভিতরে চাপা অস্বস্তি তৈরি করতে পারে। আর সেই অস্বস্তিকেই বিরোধীরা হাতিয়ার বানানোর প্রস্তুতি নিচ্ছে বলেই ইঙ্গিত মিলছে। কাটিগড়ায় ইতিমধ্যেই ভূমিপুত্র বনাম বহিরাগত বিতর্ক জোরালো। তার উপর যদি দলীয় কর্মীদের উপেক্ষার অভিযোগ সামনে আসে, তবে বিরোধীদের জন্য তা হয়ে উঠতে পারে দ্বিগুণ আক্রমণের সুযোগ। রাজনৈতিক মহলের মতে, প্রার্থী বাছাই শুধু জেতার অঙ্ক নয়; এটি সংগঠনের মনস্তত্ত্বের সঙ্গেও গভীরভাবে যুক্ত। সব মিলিয়ে বিজেপির সামনে এখন সূক্ষ্ম ভারসাম্যের চ্যালেঞ্জ একদিকে জয়ের কৌশল, অন্যদিকে আদর্শ ও সংগঠনের আত্মসম্মান। কমলাক্ষ প্রশ্নে চূড়ান্ত সিদ্ধান্ত যেদিকেই যাক, তার প্রভাব কাটিগড়ার নির্বাচনী সমীকরণে সুদূরপ্রসারী হতে পারে এ কথা বলাই যায়।

ছাব্বিশের বিধানসভা নির্বাচন ঘিরে কাটিগড়ায় যখন ভূমিপুত্র বনাম বহিরাগত বিতর্ক ক্রমেই তীব্র হচ্ছে, ঠিক সেই সময় কংগ্রেস শিবিরে নতুন করে আলোচনার কেন্দ্রে উঠে এসেছেন টিকিটপ্রত্যাশী পাপন দেব। একসময়ের একনিষ্ঠ কংগ্রেস কর্মী, পরে তৃণমূল কংগ্রেসে যোগদান, এবং আবার কংগ্রেসে প্রত্যাবর্তন এই রাজনৈতিক যাত্রাপথই এখন তাঁর জন্য হয়ে উঠেছে বড় প্রশ্নচিহ্ন। দলীয় অন্দরে একাংশের বক্তব্য, রাজনীতি শুধু জয়ের অঙ্ক নয়, বিশ্বাসেরও বিষয়। তাঁদের দাবি, কাটিগড়ার মানুষ এখন শুধু দলীয় প্রতীকে ভোট দেবেন না, প্রার্থীর সঙ্গে এলাকার সম্পর্ক, দীর্ঘদিনের উপস্থিতি এবং স্থানীয় সমস্যার প্রতি অঙ্গীকার এসবই হবে মূল বিবেচ্য। সেই জায়গায় পাপন দেব কতটা গ্রহণযোগ্য, তা নিয়ে কংগ্রেসের ভেতরেই মতভেদ স্পষ্ট। স্থানীয় ভোটারদের অভিযোগ, দলবদল আজকের রাজনীতিতে অস্বাভাবিক নয়। কিন্তু প্রত্যাবর্তনের পরও যদি একনিষ্ঠতা নিয়ে প্রশ্ন থেকে যায়, তবে তা নির্বাচনী প্রচারে বিরোধীদের বড় অস্ত্র হয়ে উঠতে পারে। কাটিগড়া কংগ্রেসের একাংশ ইতিমধ্যেই সরব ভোটের আগে ভোটার তালিকায় নাম তুললেই স্থানীয় হওয়া যায় না। তাঁদের মতে, দল যদি সত্যিই ছাব্বিশে আসন পুনর্দখল করতে চায়, তবে এমন একজন মুখকে সামনে আনতে হবে যিনি দীর্ঘদিন কাটিগড়ার মাটির সঙ্গে যুক্ত, এলাকার সামাজিক-সাংস্কৃতিক পরিমণ্ডলে সক্রিয় এবং মানুষের সুখদুঃখে পাশে থেকেছেন।

রাজনৈতিক মহলের একাংশের পর্যবেক্ষণ, বিজেপি যদি কমলাক্ষ দেপুরকায়স্থকে প্রার্থী করে, তবে কংগ্রেসের জন্য বড় সুযোগ তৈরি হতে পারে। কারণ, সেই ক্ষেত্রে ভূমিপুত্র বনাম বহিরাগত ইস্যুতে কংগ্রেস একটি একেবারে স্থানীয় মুখ তুলে ধরে জনমত নিজেদের দিকে টানার কৌশল নিতে পারে। এমন পরিস্থিতিতে পাপন দেবের প্রার্থিতা দলীয় কৌশলের সঙ্গে কতটা সামঞ্জস্যপূর্ণ, তা নিয়েও প্রশ্ন উঠছে। কারণ, বহিরাগত বিতর্ক যখন কেন্দ্রে, তখন দলবদলের অতীত নিয়ে বিতর্কিত এক নেতাকে সামনে আনা কি ঝুঁকিপূর্ণ হবে না? আইনগতভাবে ভোটার তালিকায় নাম অন্তর্ভুক্ত করা সম্পূর্ণ বৈধ প্রক্রিয়া। কিন্তু রাজনৈতিক বাস্তবতা অনেক সময় আইনের চেয়েও কঠিন। মানুষের মনে গ্রহণযোগ্যতা তৈরি হয় দীর্ঘদিনের সম্পর্ক, নিরবচ্ছিন্ন যোগাযোগ এবং এলাকার প্রতি দায়বদ্ধতার মাধ্যমে। কাটিগড়ার চায়ের দোকান থেকে বাজারের মোড় সবখানেই এখন প্রশ্ন ঘুরছে, কাটিগড়া কি শুধুই নির্বাচনী পরীক্ষাগার? না কি রাজনৈতিক ক্যারিয়ারের সেফ জোন? অনেকের মতে, ভোটার তালিকায় নাম ওঠা একটি প্রতীকী বার্তা আমি এখানে লড়তে চাই। কিন্তু মানুষের মন জয় করতে গেলে তার চেয়ে বেশি কিছু প্রয়োজন। জনমানসে যদি বহিরাগত তকমা গেঁথে যায়, তবে তা মুছতে সময় ও নিরবচ্ছিন্ন কাজ দরকার। ছাব্বিশের আগে কংগ্রেসের সামনে এখন বড় প্রশ্ন, দল কি কৌশলগতভাবে শক্তিশালী মুখ বেছে নেবে, না কি স্থানীয়তার দাবিকে অগ্রাধিকার দেবে? দলীয় ঐক্য, কর্মীদের মনোবল এবং জনমতের সমীকরণ সবকিছুর ভারসাম্য রক্ষা করাই হবে সবচেয়ে বড় চ্যালেঞ্জ। শেষ পর্যন্ত কাটিগড়ার মানুষ কোন বার্তাকে গুরুত্ব দেবেন, দলীয় প্রতীক, ব্যক্তিগত পরিচিতি, না কি মাটির সঙ্গে নিবিড় সম্পর্ক সেই উত্তর লুকিয়ে আছে আগামী দিনের রাজনৈতিক ময়দানে। তবে এটুকু স্পষ্ট, ভোটার তালিকায় নাম তোলা সহজ, কিন্তু মানুষের মনে জায়গা করে নেওয়াই আসল লড়াই। ছাব্বিশের নির্বাচন যত এগোবে, ভূমিপুত্র ইস্যু ততই প্রখর হবে বলে মনে করছেন পর্যবেক্ষকরা। শাসক ও বিরোধী দুপক্ষের সম্ভাব্য প্রার্থীর ক্ষেত্রেই একই সমীকরণ। একদিকে বিজেপির আদর্শ বনাম বাস্তব রাজনীতি, অন্যদিকে কংগ্রেসের একনিষ্ঠতা বনাম দলবদলের ইতিহাস। কাটিগড়ার মানুষ এবার কি শুধুই দল দেখবেন, না প্রার্থীর শিকড় ও সম্পর্ককে গুরুত্ব দেবেন, তা সময়ই বলবে। তবে এতটুকু স্পষ্ট, ছাব্বিশের আগে কাটিগড়ার রাজনীতিতে বহিরাগত ইস্যু আর পার্শ্বচরিত্র নয়, বরং কেন্দ্রবিন্দুতে। শেষমেশ প্রশ্নটা একটাই, ভোটার তালিকায় নাম তুললেই কি কাটিগড়ার মাটি আপন হয়ে যায়? নাকি মানুষের মনে জায়গা করে নেওয়াই আসল পরীক্ষা?

অসমে পরিবর্তনের হাওয়া বইছে, কংগ্রেসই সরকার গড়বে : শিবকুমার

অসম আমাদের কাছে অত্যন্ত গুরুত্বপূর্ণ রাজ্য। বৈঠকে সেখানের রাজনৈতিক পরিস্থিতি নিয়ে বিস্তারিত আলোচনা হয়েছে। আমরা বিশ্বাস করি, অসমে বড় পরিবর্তন আসছে। মানুষ নতুন সরকার এবং নতুন নেতৃত্ব চায়। জাতীয় স্বার্থ রক্ষায় কংগ্রেস সবসময় কাজ করেছে। তাই অসমের মানুষ আমাদের পক্ষেই ভোট দেবেন। তিনি আরও জানান, কংগ্রেস ইতিমধ্যেই নির্বাচনী প্রস্তুতি শুরু করে দিয়েছে। সংগঠন শক্তিশালী করা, কর্মীদের সক্রিয় করা এবং জোটের সম্ভাবনা খতিয়ে দেখা এই সব বিষয়েই আলোচনা হয়েছে এআইসিসি বৈঠকে।

অসমে নির্বাচনের দায়িত্বপ্রাপ্ত কংগ্রেস নেতা ভূপেশ বাঘেলও বিজেপি সরকারের তীব্র সমালোচনা করেন। তাঁর অভিযোগ, মুখ্যমন্ত্রী হিমন্ত বিশ্ব শর্মার নেতৃত্বাধীন সরকার সাধারণ মানুষের প্রত্যাশা পূরণ করতে ব্যর্থ হয়েছে। বাঘেল বলেন, অসমের মানুষ পরিবর্তন চায়। বর্তমান সরকারের আমলে যে ভাবে লুটপাট চলছে, তা জনগণ মেনে নিচ্ছেন না। আমরা নিশ্চিত, এবার অসমে কংগ্রেস সরকার গঠিত হবে। এদিকে অসম বিধানসভায় বিরোধী দলনেতা দেবব্রত শইকীয়াও বিজেপির সুবিধাভোগী রাজনীতি নিয়ে প্রশ্ন তোলেন। তাঁর মতে, বিভিন্ন কল্যাণমূলক প্রকল্পের মাধ্যমে ভোটারদের প্রভাবিত করার চেষ্টা করছে শাসক দল, কিন্তু তা শেষ পর্যন্ত ভোটে প্রভাব ফেলবে না। তিনি বলেন, মুখ্যমন্ত্রী বলেন, এই প্রকল্পগুলি গরিব মানুষের জন্য। মানুষ সুবিধা নিচ্ছেন, কিন্তু তাঁরা নিজেদের বিবেক বিক্রি করে দেননি। নাজিরার বিধায়ক শইকীয়া দাবি করেন, মুখ্যমন্ত্রী এখন প্রশাসনের চেয়ে নির্বাচনী প্রচারেই বেশি মন দিচ্ছেন। তিনি বলেন, 'মানুষ বুঝতে পারছেন কে তাঁদের পাশে আছে। বিজেপি যেভাবে সমর্থন কেনার চেষ্টা করছে, তা সফল হবে না।

জমি সংক্রান্ত বিষয়ও এবারের নির্বাচনী ইস্যু হয়ে উঠছে। মিশন বসুন্ধরা প্রকল্প নিয়ে দেবব্রত প্রশ্ন তুলে জানান, তাঁর কেন্দ্র নাজিরায় প্রথম পর্যায়ে প্রায় ৭ হাজার এবং দ্বিতীয় পর্যায়ে প্রায় ৪ হাজার আবেদন জমা পড়েছিল। কিন্তু মাত্র ১,৫০০ জন জমি পেয়েছেন। তাঁর অভিযোগ, সরকারের বিজ্ঞাপনে সব ঝকঝকে দেখায়, কিন্তু বাস্তবে তার অনেকটাই বাস্তবায়িত হয় না। অন্যদিকে বিরোধী জোট গঠনের আলোচনা জোরদার চলছে। কংগ্রেস প্রাক্তন এপিসিসি সভাপতি ভূপেন বরা এবং ধুবড়ির সাংসদ রকিবুল হুসেনকে আসন সমঝোতা নিয়ে আলোচনার দায়িত্ব দিয়েছে। রাইজর দলের নেতা অখিল গগৈ এই উদ্যোগকে স্বাগত জানিয়েছেন। তিনি বলেন, ভূপেন বরা অত্যন্ত বাস্তববাদী নেতা। তিনি খুব শিগগিরই বৈঠকের আশ্বাস দিয়েছেন। আমরা চাই, দ্রুত একটি শক্তিশালী জোট গড়ে উঠুক। বর্তমান এপিসিসি সভাপতি গৌরব গগৈও নিশ্চিত করেছেন যে জোট নিয়ে নির্দিষ্ট সময়ের মধ্যে সিদ্ধান্তে পৌঁছানোর চেষ্টা চলছে।

উল্লেখ্য, এ বছরের শেষের দিকে অসমে ১২৬ সদস্যের বিধানসভা নির্বাচনের কথা রয়েছে। বিজেপি আবারও ক্ষমতায় ফেরার লক্ষ্য নিয়েই মাঠে নেমেছে। অন্যদিকে কংগ্রেস পরিবর্তনের ডাক দিয়ে জনসংযোগ জোরদার করছে। নির্বাচন কমিশন ইতিমধ্যে বিশেষ সংশোধন প্রক্রিয়ার পর চূড়ান্ত ভোটার তালিকা প্রকাশ করেছে। ১০ ফেব্রুয়ারি প্রকাশিত তালিকা অনুযায়ী, রাজ্যে মোট ভোটার সংখ্যা ২ কোটি ৪৯ লক্ষ ৫৮ হাজার ১৩৯। খসড়া তালিকার তুলনায় এই সংখ্যা ২ লক্ষ ৪৩ হাজার ৪৮৫ কম। চূড়ান্ত তালিকায় ১ কোটি ২৪ লক্ষ ৮২ হাজার ২১৩ জন পুরুষ ভোটার, ১ কোটি ২৪ লক্ষ ৭৫ হাজার ৫৮৩ জন মহিলা ভোটার এবং ৩৪৩ জন তৃতীয় লিঙ্গের ভোটার রয়েছেন।

যুদ্ধ হবে রাস্তায় কোর্টে নয় : গৌরব

দিসপুর থানায় তলব করা হচ্ছে, অথচ গ্রামে সাধারণ নাগরিকদের অভিযোগও প্রায়ই রেকর্ড হয় না। তআমরা দেখেছি, কংগ্রেস কর্মী বা বিরোধী নেতাদের বিরুদ্ধে দ্রুত ব্যবস্থা নেওয়া হয়। কিন্তু যখন গ্রামে একজন নারী গুরুতর অভিযোগ নিয়ে থানায় যায়, প্রায়শই এমনকি এফআইআরও রেজিস্টার হয় না,দ গগৈ উল্লেখ করেন।

তসময় পরিবর্তন যাত্রাদর এই র‍্যালিতে উপস্থিত ছিলেন কংগ্রেসের শীর্ষ নেতা দেবব্রত শইকীয়া, রিপুন বরা, ভূপেন কুমার বোরা, সিবামনি বোরা সহ অনেকে। গগৈ বাবু চবীলাল উপাধ্যায়ের প্রতিকৃতি উদ্বোধন করে ভোটারদের উদ্দেশে বলেছেন, তআজ আমরা বিষ্ণুস্থান থেকে 'সময় পরিবর্তন যাত্রা'র দ্বিতীয় পর্যায় শুরু করছি। যেখানে যাই, মানুষ আমাদের উষ্ণভাবে গ্রহণ করছে। জনগণের প্রতিক্রিয়াই আমাদের কাছে সবচেয়ে গুরুত্বপূর্ণ।দ

গগৈর অভিযোগ, হিমন্ত সরকার ও বিজেপি শাসিত প্রশাসন রাজনৈতিক বিরোধীদের চাপে রাখতে আইনের অস্ত্র ব্যবহার করছে। তিনি আরও বলেন, তপ্রতিপক্ষকে চুপ করানোর জন্য আদালতে যাওয়া রাজনৈতিক নেতৃত্বের ক্ষমতার চিহ্ন নয়, বরং তাদের ভয়কে প্রমাণ করে।দ

এদিকে, আদালতের নির্দেশনা অনুযায়ী তিন কংগ্রেস নেতাকে ৯ মার্চ পর্যন্ত নতুন কোনো মন্তব্য না করার আদেশ দেওয়া হয়েছে। এর পরেই গগৈর প্রতিক্রিয়া প্রকাশিত হয়। তিনি বলেন, তআমরা রাস্তায় জনগণের সঙ্গে লড়াই করব, আদালতের মধ্যে নয়। অসমের মানুষই শেষ সিদ্ধান্ত নেবেন।দ

রাজনৈতিক বিশ্লেষকরা বলছেন, এই দুই নেতার মধ্যে উত্তেজনা শুধু ব্যক্তিগত দ্বন্দ্ব নয়, বরং আগামী বিধানসভা ভোটের আগে অসমে রাজনৈতিক টানকে আরও তীব্র করছে। আদালত, সংবাদমাধ্যম এবং জনসভায় করা মন্তব্য; সবই রাজনৈতিক কৌশলের অংশ হয়ে উঠেছে। গগৈর 'রাস্তায় লড়াই' মন্তব্য প্রশাসন ও বিজেপির প্রতি কংগ্রেসের রাজনৈতিক বার্তা হিসেবে নেওয়া হচ্ছে।

উল্লেখ্য, 'সময় পরিবর্তন যাত্রা' কংগ্রেসের নির্বাচনী প্রচারণার মূল অংশ। এটি বিজেপি শাসিত রাজ্যে কংগ্রেসের শক্তি বৃদ্ধি এবং সাধারণ মানুষের সঙ্গে সরাসরি সংযোগ স্থাপনের প্রচেষ্টা হিসেবে দেখা হচ্ছে। গগৈর অভিযোগ এবং জনমত যাচাই কার্যক্রম রাজনীতির মাঠে নতুন উত্তাপ যোগ করেছে।

রাজ্যের রাজনৈতিক মহলে আলোচনা শুরু হয়েছে, আদালত বনাম রাস্তায় লড়াই, প্রশাসনের ভূমিকা এবং নির্বাচন আগের রাজনৈতিক উত্তাপ; এসবই আগামী নির্বাচনের প্রাক্কালে কংগ্রেস ও বিজেপি-র ভোটার মোবিলাইজেশনে গুরুত্বপূর্ণ প্রভাব ফেলবে।

দিল্লি বিস্ফোরণের নেপথ্যে জইশ!

সতর্কতা জারি করা হয়েছে ওই রিপোর্টে।

সম্প্রতি ওই রিপোর্টটি রাষ্ট্রসংঘের নিরাপত্তা পরিষদে জমা পড়েছে। সেখানে দাবি করা হয়েছে, সম্প্রতি বেশ কয়েকটি হামলার দায় স্বীকার করেছে মাসুদ আজাহারের সংগঠন জইশ। তার মধ্যে রয়েছে গত বছর ৯ নভেম্বরের দিল্লির লালকেল্লার সামনে বিস্ফোরণের ঘটনাও। রাষ্ট্রসংঘের রিপোর্টটিতে আরও বলা হয়েছে, গত ৮ অক্টোবর জইশ প্রধান মাসুদ আজাহার আনুষ্ঠানিকভাবে মহিলাদের নিয়ে নতুন এক এক শাখা গঠনের ঘোষণা করেছেন। যার নাম 'জামাত-উল-মোমিনাত'। বিভিন্ন সন্ত্রাসী হামলায় সহায়তা করার জন্য এই সংগঠনটিকে গঠন করা হয়েছে। বিশেষজ্ঞরা মনে করছেন, এ ধরনের পদক্ষেপ ভবিষ্যতে নিরাপত্তা পরিস্থিতির উপর বড়সড় প্রভাব ফেলতে পারে।

জইশের মহিলা ব্রিগেড 'জামাত-উল-মোমিনাত' জম্মু ও কাশ্মীর, উত্তরপ্রদেশ এবং দক্ষিণ ভারতের কিছু অংশে প্রভাব বিস্তার করার চেষ্টা করছে।

জানা গিয়েছে, 'জামাত-উল-মোমিনাত' জম্মু ও কাশ্মীর, উত্তরপ্রদেশ এবং দক্ষিণ ভারতের কিছু অংশে প্রভাব বিস্তার করার চেষ্টা করছে। অনলাইন নেটওয়ার্কের মাধ্যমে ভারতে তাদের কার্যকলাপ বৃদ্ধির চেষ্টা করছে তারা। বিভিন্ন সোশ্যাল মিডিয়া প্ল্যাটফর্ম এবং হোয়াটসঅ্যাপ গ্রুপের মাধ্যমে নিজেদের ভাবনা ছড়িয়ে দেওয়ার চেষ্টা করবে বলে ধারণা বিশেষজ্ঞদের। বিশেষজ্ঞদের মতে, এই ব্রিগেড ধর্মের নামে মহিলাদের প্রলুব্ধ করে নিজেদের দলে যোগ দেওয়ানোর চেষ্টা করবে। পাশাপাশি, শিক্ষিত এবং শহুরে মুসলিম মহিলাদের টার্গেট করা হবে বলেও মনে করা হচ্ছে।

সূত্রের খবর, এই মহিলা ব্রিগেডের নেতৃত্ব রয়েছে মাসুদ আজাহারের বোন সাদিয়া আজাহার। অপারেশন সিঁদুরে সাদিয়ার স্বামী ইউসুফের মৃত্যু হয়। এই ব্রিগেডে ইতিমধ্যেই নাম লেখানো শুরু করেছে সংগঠনের শীর্ষ নেতাদের স্ত্রীরা। পাশাপাশি, ভাওয়ালপুর, করাচি, মুজফফরাবাদ-সহ দেশের বিভিন্ন এলাকার অর্থনৈতিকভাবে পিছিয়ে পড়া মহিলাদের দলে টানার চেষ্টা করছে জইশ।

অসাংবিধানিক! 'বন্দে মাতরম' নিয়ে কেন্দ্রের নির্দেশিকার বিরোধিতা মুসলিম ল বোর্ডের

ঠিক কী রয়েছে স্বরাষ্ট্রমন্ত্রকের নির্দেশিকায়? বলা হয়েছে, সমস্ত সরকারি অনুষ্ঠানে, সব স্কুলে জাতীয় সঙ্গীত 'জন গণ মন' পরিবেশনের পরই বাজাতে হবে 'বন্দে মাতরম'। যে অনুষ্ঠানে রাষ্ট্রপতি উপস্থিতি থাকেন সেখানে তিনি আসা ও যাওয়ার সময় পরিবেশন করতে হবে এই গান। এই গান বাজাতে হবে পদ্ম পুরস্কারের মতো অসামরিক তথা নাগরিক সম্মান প্রদান অনুষ্ঠানেও। যদিও সিনেমা হলে এই গান বাজানো বাধ্যতামূলক নয় বলেই নির্দেশিকায় জানানো হয়েছে।

নির্দেশিকায় স্পষ্টভাবে জানানো হয়েছে, এবার 'বন্দে মাতরম'-এর ছ'টি স্তবকই পরিবেশন করতে হবে। উল্লেখ্য, ১৯৩৭ সালে কংগ্রেস আমলে গানটির চারটি স্তবক বাদ দেওয়া হয়েছিল। কিন্তু কেন হঠাৎ এই সিদ্ধান্ত? জানা যাচ্ছে, নাগরিকদের মধ্যে দেশপ্রেম বোধ জাগাতে এবং শৃঙ্খলাবদ্ধ করতেই এই পদক্ষেপ করেছে কেন্দ্র।

তীব্র প্রতিবাদ জমিয়ত উলেমা-ই-হিন্দের

উল্লেখ্য, গত ২৮ জানুয়ারি কেন্দ্রীয় স্বরাষ্ট্র মন্ত্রকের জারি করা এক আদেশে সরকারি অনুষ্ঠান এবং স্কুলে জাতীয় সংগীতের আগে বন্দে মাতরম্-এর ছয়টি স্তবকই গাইবার নির্দেশ দেওয়া হয়েছে।

মৌলানা আরশাদ মাদানি 'এক্স' পোস্টে জানান, বঙ্কিমচন্দ্র চট্টোপাধ্যায় রচিত বন্দে মাতরম্-এর কিছু স্তবক এমন বিশ্বাসের ওপর ভিত্তি করে লেখা যা মাতৃভূমিকে দেবীরূপে চিত্রিত করে। যেহেতু মুসলমানরা শুধুমাত্র একশ্বরবাদী (একেশ্বরবাদী) এবং তারা শুধুমাত্র আল্লাহ্‌র ইবাদত করেন, তাই এই গানটি গাইতে বাধ্য করা ধর্মীয় বিশ্বাসে আঘাত হানে। মাদানি বলেন, তএকজন মুসলমান শুধুমাত্র আল্লাহ্‌র উপাসনা করেন। তারা সবকিছু সহ্য করতে পারেন, কিন্তু আল্লাহ্‌র সাথে কাউকে শরিক করা (অংশীদার করা) তারা মেনে নিতে পারেন না।

বিজেপি সরকারের এই পদক্ষেপকে তএকতরফা এবং জোরপূর্বক চাপিয়ে দেওয়া সিদ্ধান্তদ বলে তোপ দেগেছেন জমিয়ত সভাপতি। তিনি দাবি করেন, এটি শুধুমাত্র ভারতের সংবিধানের গ্যারান্টিযুক্ত ধর্মীয় স্বাধীনতার ওপর আক্রমণ নয়, বরং সংখ্যালঘুদের সাংবিধানিক অধিকার খর্ব করার একটি সুশৃঙ্খল প্রচেষ্টাও বটে। মাদানির বক্তব্য, তদেশের প্রতি ভালোবাসার প্রকৃত পরিমাপ স্লোগানে নয়, বরং চরিত্র এবং ত্যাগের মধ্যে নিহিত থাকে। যার উজ্জ্বল দৃষ্টান্ত মুসলমানদের ঐতিহাসিক সংগ্রাম এবং জমিয়ত উলেমা-ই-হিন্দের কার্যকলাপে দেখা যায়।দ এই ধরনের সিদ্ধান্ত দেশের শান্তি, ঐক্য এবং গণতান্ত্রিক মূল্যবোধকে দুর্বল করে এবং সংবিধানের চেতনাকে খর্ব করে বলে হুঁশিয়ারি দিয়েছে জমিয়ত উলেমা-ই-হিন্দ।

২৯৯ আসনে ফলের অপেক্ষায় বাংলাদেশ কঠোর নিরাপত্তায় শেষ হল নির্বাচন

তবে নির্বাচন কমিশন জানিয়েছে, কোথাও ভোট স্থগিতের প্রয়োজন পড়েনি।

এবারের নির্বাচনকে ঘিরে মোতায়েন করা হয় প্রায় ১০ লক্ষ নিরাপত্তাকর্মী, দেশের ইতিহাসে সর্ববৃহৎ নিরাপত্তা ব্যবস্থা। ড্রোন, বডি ক্যামেরা ও তথ্যপ্রযুক্তিনির্ভর ডাক ভোটের ব্যবস্থা ছিল বিশেষ আকর্ষণ। বিদেশে অবস্থানরত প্রায় ৮ লক্ষ প্রবাসী ভোটার এই আইটি-ভিত্তিক ডাক ভোটে অংশ নেন।

মোট ১২ কোটি ৭০ লক্ষের বেশি ভোটারের মধ্যে প্রায় অর্ধেকের বয়স ১৮ থেকে ৩৭ বছরের মধ্যে। প্রথমবার ভোটাধিকার প্রয়োগ করেন ৪৫.৭ লক্ষ নতুন ভোটার। নির্বাচনে অংশ নেয় ৫০ থেকে ৫৯টি রাজনৈতিক দলের ১,৭৫৫ থেকে ১,৯৮১ জন প্রার্থী। নিষিদ্ধ আওয়ামী লীগ এই নির্বাচনে অংশ নেয়নি। বিএনপি সর্বাধিক ২৯১টি আসনে প্রার্থী দেয়। দুর্নীতি, মূল্যবৃদ্ধি, কর্মসংস্থান ও অর্থনৈতিক উন্নয়ন ছিল প্রচারের মূল ইস্যু।

ভোটের পাশাপাশি অনুষ্ঠিত হয় 'ন্যাশনাল চার্টার ২০২৫' এর ৮৪ দফা প্রস্তাবের উপর গণভোট, যা অন্তর্বর্তী সরকার প্রণয়ন করেছে। এই গণভোট দেশের সংস্কার প্রক্রিয়ার ভবিষ্যৎ দিক নির্ধারণে গুরুত্বপূর্ণ বলে মনে করা হচ্ছে।

অন্তর্বর্তী প্রধান উপদেষ্টা মহম্মদ ইউনুস দিনটিকে আখ্যা দেন নতুন বাংলাদেশের জন্মদিন হিসেবে। শেখ হাসিনার ক্ষমতাচ্যুতি ও খালেদা জিয়ার মৃত্যুর পর দেশের রাজনৈতিক প্রেক্ষাপটে এটি বড় পরিবর্তনের সূচনা বলেও দাবি করেন তিনি। অন্যদিকে তারেক রহমান বলেন, ধানের শীষ প্রতীকে ভোট দিয়ে মানুষ যেন উৎসবের আমেজে নিজেদের পছন্দের সরকার বেছে নেন।

৪৫টি দেশের আন্তর্জাতিক পর্যবেক্ষকরা গোটা প্রক্রিয়ার ওপর নজর রাখেন। প্রধান নির্বাচন কমিশনার এএমএম নাসির উদ্দিন শান্তিপূর্ণ পরিবেশ বজায় রাখার আহ্বান জানান। এখন সবার নজর গণনার ফলাফলের দিকে। চূড়ান্ত ফলাফলই ঠিক করে দেবে ক্ষমতার রদবদল ও বাংলাদেশের রাজনীতির নতুন অধ্যায়ের সূচনা।

পুলওয়ামা বার্ষিকীতে ফের হামলার ছক! হুঁশিয়ারি গোয়েন্দা সংস্থার

জৈশ-ই-মোহাম্মদের আত্মঘাতী হামলায় ৪০ জন সিআরপিএফ জওয়ান শহিদ হন।

এই দুটি তারিখের কাছাকাছি এসে গোয়েন্দা তথ্যে ইঙ্গিত মিলেছে যে, জঙ্গি গোষ্ঠীগুলো এই সময়ে বড় ধরনের হামলার পরিকল্পনা করতে পারে।গোয়েন্দা সূত্র জানিয়েছে, পাকিস্তান-ভিত্তিক জৈশ-ই-মোহাম্মদ, লস্কর-ই-তৈয়বা এবং তাদের স্থানীয় সহযোগীদের মাধ্যমে কাশ্মীর উপত্যকায় গ্রেনেড হামলা, আইইডি বিস্ফোরণ বা ফিদায়িন আক্রমণের আশঙ্কা রয়েছে।

বিশেষ করে সেনা কনভয়, পুলিশ পিকেট, সরকারি ভবন এবং জনসমাগমের জায়গাগুলোকে লক্ষ্য করে হামলার পরিকল্পনা হতে পারে। এই সতর্কতার পর কাশ্মীর উপত্যকায় নিরাপত্তা জোরদার করা হয়েছে। অতিরিক্ত সেনা ও প্যারামিলিটারি বাহিনী মোতায়েন করা হয়েছে, সীমান্তে নজরদারি বাড়ানো হয়েছে এবং লাইন অফ কন্ট্রোল (এলওসি)-এ সতর্কতা বৃদ্ধি পেয়েছে।

সেনা কনভয়ের চলাচল সীমিত করা হয়েছে, এবং গুরুত্বপূর্ণ এলাকায় চেকিং বাড়ানো হয়েছে।মকবুল ভাট জম্মু কাশ্মীর লিবারেশন ফ্রন্টের (জেকেএলএফ) প্রতিষ্ঠাতা ছিলেন। তাকে ১৯৮৪ সালে একজন পুলিশ অফিসার হত্যার অভিযোগে ফাঁসি দেওয়া হয়। কাশ্মীরের কিছু অংশে তাকে 'শহিদ' হিসেবে দেখা হয়, এবং তার মৃত্যুবার্ষিকীতে বন্ধ-ডাক দেওয়া হয়। অন্যদিকে পুলওয়ামা হামলা ভারতের জন্য একটা কালো অধ্যায় যাতে ৪০ জন জওয়ান প্রাণ হারান।

এই হামলার পর ভারত বালাকোটে এয়ারস্ট্রাইক চালিয়ে জৈশের ঘাঁটি ধ্বংস করে। এই দুটি ঘটনার বার্ষিকী একসঙ্গে এসে পড়ায় সন্ত্রাসীরা এটাকে 'প্রতিশোধ' বা 'প্রতিবাদ'-এর সুযোগ হিসেবে দেখতে পারে।নিরাপত্তা বিশেষজ্ঞরা বলছেন, এই সময়ে জঙ্গিদের মোটিভেশন বেশি থাকে। তারা এই তারিখগুলোকে 'শহিদ দিবস' হিসেবে প্রচার করে যুবকদের উস্কানি দেয়। গত কয়েক বছরেও এই তারিখগুলোর আগে সতর্কতা জারি হয়েছে

যেমন ২০১৮ সালে আফজল গুরু ও মকবুল ভাটের বার্ষিকীর আগে জৈশের হামলার আশঙ্কা করা হয়েছিল। এবারও একই ধরনের পরিস্থিতি। কাশ্মীরে সাম্প্রতিক বছরগুলোতে সন্ত্রাসবাদ কমলেও, পাকিস্তান-সমর্থিত গোষ্ঠীগুলো এখনও সক্রিয়। তারা ড্রোনের মাধ্যমে অস্ত্র পাঠানো, সোশ্যাল মিডিয়ায় প্রোপাগান্ডা এবং স্থানীয় সহযোগীদের ব্যবহার করে হামলার চেষ্টা করে।

সরকারের পক্ষ থেকে বলা হয়েছে, সব ধরনের হুমকির মোকাবিলায় প্রস্তুতি নেওয়া হয়েছে। জম্মু-কাশ্মীর পুলিশ, সেনাবাহিনী এবং সিআরপিএফ যৌথভাবে অভিযান চালাচ্ছে। স্থানীয়দের সতর্ক থাকতে বলা হয়েছে এবং কোনো সন্দেহজনক গতিবিধি দেখলে পুলিশকে জানাতে অনুরোধ করা হয়েছে। এই সতর্কতা শুধু কাশ্মীর উপত্যকায় নয়, জম্মু অঞ্চল এবং এলওসি-সংলগ্ন এলাকায়ও প্রযোজ্য।

উত্তর কোরিয়ার দায়িত্ব ১৩ বছরের মেয়েকে সঁপে দিলেন কিম জং

এই খবর বিশ্বজুড়ে চাঞ্চল্য সৃষ্টি করেছে, কারণ এতে কিম পরিবারের শাসন চতুর্থ প্রজন্মে পৌঁছাতে চলেছে, আর সেটাও একজন কিশোরী মেয়ের হাতে।

কিম জু এ প্রথমবার জনসমক্ষে আসেন ২০২২ সালের নভেম্বরে, যখন তার বাবার সঙ্গে একটি দূরপাল্লার ক্ষেপণাস্ত্র পরীক্ষায় দেখা যায়। তারপর থেকে তিনি ধীরে ধীরে আরও বেশি করে প্রকাশ্যে আসতে শুরু করেন। সামরিক পরেড, অস্ত্র পরিদর্শন, কারখানা উদ্বোধন, এমনকি চীন সফরেও বাবার পাশে থেকেছেন। সাম্প্রতিক সময়ে নতুন বছরের প্রথম দিনে পিয়ংইয়ংয়ের কুমসুসান প্রাসাদ অফ দ্য সান-এ তার বাবা-মায়ের সঙ্গে যাওয়া অনেকের কাছে স্পষ্ট সংকেত বলে মনে হয়েছে।

এই প্রাসাদে কিম ইল সুং ও কিম জং ইলের মমি রাখা আছে, যা কিম পরিবারের জন্য পবিত্র স্থান।এনআইএস-এর কর্মকর্তারা আইনপ্রণেতাদের বলেছেন, আগে কিম জু একে 'উত্তরাধিকারী প্রশিক্ষণের মধ্যে' বলা হতো। কিন্তু এখন তাকে 'উত্তরাধিকারী মনোনীত' পর্যায়ে পৌঁছে গেছে বলে মূল্যায়ন করা হচ্ছে। তারা লক্ষ্য করেছেন যে, কিম জু এ কিছু রাষ্ট্রীয় নীতি বিষয়ে মতামত দিচ্ছেন, যা খুবই গুরুত্বপূর্ণ।

আসন্ন ওয়ার্কার্স পার্টি কংগ্রেসে তিনি যদি বাবার সঙ্গে উপস্থিত হন বা কোনো আনুষ্ঠানিক উপাধি পান, তাহলে এই উত্তরাধিকার আরও স্পষ্ট হয়ে উঠবে।কিম জং উনের বয়স এখন ৪২ বছর। তিনি ২০১১ সালে বাবা কিম জং ইলের মৃত্যুর পর ক্ষমতায় আসেন। তার নিজের ক্ষমতায় আসার প্রক্রিয়া ছিল দ্রুত এবং অপ্রত্যাশিত। অনেক বিশ্লেষক মনে করেন, নিজের অভিজ্ঞতা থেকে শিক্ষা নিয়ে তিনি মেয়েকে খুব ছোট বয়স থেকেই প্রস্তুত করছেন।

কিম জু এর জন্ম ২০১৩ সালের কাছাকাছি বলে ধারণা করা হয়, যা প্রাক্তন এনবিএ তারকা ডেনিস রডম্যানের কথা থেকে জানা যায়। তিনি ২০১৩ সালে কিমের সঙ্গে দেখা করে তার ছোট মেয়েকে কোলে নিয়েছিলেন।এই ঘোষণা বা মূল্যায়ন বিশ্ব রাজনীতিতে নতুন মাত্রা যোগ করেছে। উত্তর কোরিয়ায় এখনো পর্যন্ত কোনো নারী সর্বোচ্চ নেতা হননি।

মর্মান্তিক পথ দুর্ঘটনায় প্রাণ হারালেন দেশের উদীয়মান শ্যুটার

মুম্বই, ১২ ফেব্রুয়ারি : মহারাষ্ট্রের পালঘরের কাছে মুম্বই,আহমেদাবাদ জাতীয় সড়কে ভয়াবহ পথদুর্ঘটনায় প্রাণ হারালেন ভারতের উদীয়মান আন্তর্জাতিক শ্যুটার সম্ভাজি পাটিল। মাত্র ২৭ বছর বয়সেই তার এই অকালমৃত্যু ভারতীয় ক্রীড়া জগতে গভীর শোকের ছায়া ফেলেছে।

জানা গেছে, গতরাতে পুণে থেকে গুজরাটে অনুশীলনের উদ্দেশ্যে রওনা হয়েছিলেন সম্ভাজি পাটিল। তার সঙ্গে ছিলেন বন্ধু ও সহ-শ্যুটার যশ প্রশান্ত চৌধুরী। তারা একটি দ্রুতগতির টয়োটা ফর্চুনার গাড়িতে করে যাত্রা করছিলেন। পথে পালঘরের কাছে ওভারটেক করার সময় হঠাৎ গাড়িটি নিয়ন্ত্রণ হারিয়ে ফেলে। এরপর রাস্তার পাশে দাঁড়িয়ে থাকা একটি ভারী ট্রাকের পেছনে সজোরে ধাক্কা মারে গাড়িটি।

পুলিশ সূত্রে জানা গেছে, দুর্ঘটনার ধাক্কা এতটাই প্রবল ছিল যে গাড়িটির সামনের অংশ পুরোপুরি চূর্ণবিচূর্ণ হয়ে যায়। এক পুলিশ আধিকারিক জানিয়েছেন, গাড়িটি দ্রুতগতিতে চলছিল এবং ওভারটেক করার সময় বাঁদিক দিয়ে একটি ট্রাককে পাশ কাটাতে গিয়ে নিয়ন্ত্রণ হারায়। তখনই সামনে দাঁড়িয়ে থাকা ট্রাকটির সঙ্গে গিয়ে ধাক্কা লাগে।

আরও এক পুলিশ কর্মকর্তা জানান, চালক যশ চৌধুরী দ্রুতগতিতে লেন পরিবর্তন করার চেষ্টা করেছিলেন। কিন্তু সামনে দাঁড়িয়ে থাকা ট্রাকটি সময়মতো দেখতে না পাওয়ায় এই মর্মান্তিক দুর্ঘটনা ঘটে। দুর্ঘটনার ধাক্কায় ঘটনাস্থলেই মৃত্যু হয় সম্ভাজি পাটিলের। তার বন্ধু যশ চৌধুরী গুরুতর জখম হন এবং বর্তমানে হাসপাতালে চিকিৎসাধীন রয়েছেন। চিকিৎসকেরা জানিয়েছেন, তার অবস্থা আশঙ্কাজনক হলেও চিকিৎসা চলছে।

সম্ভাজি পাটিল ভারতীয় শ্যুটিং জগতের এক প্রতিশ্রুতিশীল নাম ছিলেন। ২০১৬ সালে আজারবাইজানে অনুষ্ঠিত জুনিয়র বিশ্বকাপে ২৫ মিটার স্ট্যান্ডার্ড পিস্তল বিভাগে স্বর্ণপদক জিতে তিনি আন্তর্জাতিক মঞ্চে নজর কেড়েছিলেন। এরপর ২০১৭ সালে একই বিভাগে বিশ্ব চ্যাম্পিয়নশিপে ২৩তম স্থান অর্জন করেন। আন্তর্জাতিক শ্যুটিং স্পোর্টস ফেডারেশনের (জ্জ((চ) তথ্য অনুযায়ী, সম্ভাজি প্রশিক্ষণ নিয়েছিলেন প্রখ্যাত শ্যুটার ও জাতীয় কোচ জস্পাল রানার কাছে। তার শুটিং দক্ষতা ও মনোযোগের জন্য তিনি কোচ এবং সহখেলোয়াড়দের কাছে অত্যন্ত প্রশংসিত ছিলেন।

ক্রীড়াজগতের পাশাপাশি তিনি প্রশাসনিক দায়িত্বও পালন করছিলেন। পুণের বালেওয়াড়ি স্পোর্টস কমপ্লেক্সে স্পোর্টস অফিসার হিসেবে কর্মরত ছিলেন সম্ভাজি পাটিল। তরুণ খেলোয়াড়দের প্রশিক্ষণ ও ক্রীড়া অবকাঠামো উন্নয়নে তিনি সক্রিয় ভূমিকা পালন করছিলেন। তার আকস্মিক মৃত্যুতে শ্যুটিং মহল, ক্রীড়াপ্রেমী ও সহখেলোয়াড়দের মধ্যে শোকের ছায়া নেমে এসেছে। অনেকে সামাজিক মাধ্যমে শোকবার্তা জানিয়ে তার পরিবারের প্রতি সমবেদনা প্রকাশ করেছেন।

একজন প্রতিভাবান শ্যুটার হিসেবে সম্ভাজির সামনে দীর্ঘ ক্যারিয়ার পড়ে ছিল। আন্তর্জাতিক মঞ্চে দেশের নাম উজ্জ্বল করার স্বপ্ন নিয়েই তিনি এগিয়ে যাচ্ছিলেন। কিন্তু এক মর্মান্তিক সড়ক দুর্ঘটনা সেই স্বপ্নকে থামিয়ে দিল অকালে। তার এই মৃত্যু ভারতীয় ক্রীড়াজগতের জন্য এক অপূরণীয় ক্ষতি হিসেবেই থেকে যাবে।

নাম উঠলেই দোষী নয়, তবু নীরবতা কেন ? এপস্টিন বিতর্কে বিশ্ব

ওয়াশিংটন, ১২ ফেব্রুয়ারি : শিশুদের যৌন নিগ্রহকারী হিসেবে কুখ্যাত জেফ্রি এপস্টিন; এই নামটি আজ আর শুধু একটি অপরাধীর পরিচয় নয়। এপস্টিন এখন এক ভয়াবহ আন্তর্জাতিক ব্যবস্থার প্রতীক, যেখানে ক্ষমতা, অর্থ ও প্রভাব একসঙ্গে মিলেমিশে নৈতিকতার সীমা মুছে দেয়। সম্প্রতি এপস্টিন সংক্রান্ত বিভিন্ন নথি বা তথাকথিত ‘এপস্টিন ফাইল’ প্রকাশ্যে আসার পর বিশ্বজুড়ে নতুন করে শুরু হয়েছে তীব্র আলোচনা ও রাজনৈতিক বিতর্ক।

এই বিতর্কের ঢেউ ভারতেও এসে পড়েছে। অভিযোগ উঠেছে যে এই ফাইলগুলিতে ভারতের প্রধানমন্ত্রী নরেন্দ্র মোদীর নাম রয়েছে। পাশাপাশি শোনা যাচ্ছে দেশের অন্যতম বড় শিল্পপতি অনিল অম্বানির নামও। একই সঙ্গে আন্তর্জাতিক স্তরে নতুন করে আলোচনায় এসেছে বর্তমান মার্কিন প্রেসিডেন্ট ডোনাল্ড ট্রাম্পের নাম, যিনি একসময় এপস্টিনের ঘনিষ্ঠ বন্ধু ছিলেন বলে নানা পুরনো ছবি ও সামাজিক যোগাযোগের সূত্রে দাবি করা হচ্ছে।

এই সব অভিযোগ স্বাভাবিকভাবেই তীব্র রাজনৈতিক ও সামাজিক প্রতিক্রিয়া সৃষ্টি করেছে। কিন্তু এখানেই শুরু হয় সবচেয়ে গুরুত্বপূর্ণ প্রশ্ন: কোনটা তথ্য, আর কোনটা অনুমান বা রাজনৈতিক হাতিয়ার ?

প্রথমেই পরিষ্কার করে বলা দরকার, এপস্টিন ফাইলে কারও নাম থাকা মানেই তার বিরুদ্ধে অপরাধ প্রমাণিত হয়ে গেছে, এমন নয়। বহু ক্ষেত্রে এই নথিগুলি ইমেল, পরিচিতি তালিকা, সামাজিক যোগাযোগ বা সফরের উল্লেখমাত্র। কিন্তু একই সঙ্গে এটাও সত্য, এপস্টিনের অপরাধের চরিত্র এতটাই জঘন্য এবং তার যোগাযোগের জাল এতটাই বিস্তৃত ছিল যে, প্রতিটি নামই স্বাভাবিকভাবেই প্রশ্নের মুখে পড়ে। ভারতের ক্ষেত্রে বিরোধী রাজনৈতিক নেতৃত্ব; বিশেষ করে রাহুল গান্ধী ও প্রিয়াঙ্কা গান্ধী; প্রধানমন্ত্রীর নাম এই ফাইলে থাকার অভিযোগ তুলে সরব হয়েছেন। তাঁদের দাবি, এত গুরুতর একটি আন্তর্জাতিক অপরাধচক্রে যদি দেশের প্রধানমন্ত্রীর নাম ওঠে, তবে তা নিয়ে নীরব থাকা যায় না। অন্যদিকে সরকার এই অভিযোগকে ভিত্তিহীন ও উদ্দেশ্যপ্রণোদিত বলে উড়িয়ে দিয়েছে। সরকারি বক্তব্য অনুযায়ী, প্রধানমন্ত্রীর কোনও বেআইনি সম্পর্ক বা এপস্টিনের কুখ্যাত দ্বীপে যাওয়ার প্রমাণ নেই।

একইভাবে শিল্পপতি অনিল অম্বানির নাম ঘিরেও প্রশ্ন উঠছে। বড় কর্পোরেট সংস্থাগুলির সঙ্গে আন্তর্জাতিক যোগাযোগ নতুন নয়, কিন্তু এপস্টিনের মতো চরিত্রের সঙ্গে কোনও ধরনের যোগাযোগ থাকলে তার ব্যাখ্যা জনসমক্ষে আসা জরুরি। কারণ বড় পুঁজির সঙ্গে রাজনৈতিক ক্ষমতার ঘনিষ্ঠ সম্পর্ক এমনিতেই ভারতে সন্দেহের চোখে দেখা হয়।

আন্তর্জাতিক ক্ষেত্রে ডোনাল্ড ট্রাম্পের নাম উঠে আসা আরও জটিল প্রশ্ন তোলে। এপস্টিনের সঙ্গে ট্রাম্পের বন্ধুত্বের কথা অতীতে সংবাদমাধ্যমে এসেছে, যদিও ট্রাম্প দাবি করেছেন যে, তিনি পরে এপস্টিনের সঙ্গে সম্পর্ক ছিন্ন করেন। কিন্তু মার্কিন প্রেসিডেন্টের মতো ক্ষমতাশালী ব্যক্তির নাম এমন একটি নথিতে ওঠা মানেই বিষয়টি শুধুই ব্যক্তিগত সম্পর্কের পর্যায়ে সীমাবদ্ধ থাকে না; তা রাষ্ট্রনৈতিক ও নৈতিক প্রশ্নও তৈরি করে।

এই গোটা ঘটনাপ্রবাহ আমাদের সামনে তিনটি বড় সত্য তুলে ধরে। প্রথমত, যৌন নিগ্রহের মতো অপরাধে শিকারদের ন্যায়বিচার এখনও অসম্পূর্ণ। নামের তালিকা, রাজনৈতিক তরজা আর মিডিয়ার শোরগোলের আড়ালে এপস্টিনের অসংখ্য শিকার আজও প্রকৃত বিচার থেকে দূরে। দ্বিতীয়ত, ক্ষমতার শীর্ষে থাকা মানুষদের জবাবদিহির প্রশ্ন। প্রধানমন্ত্রী হোন বা প্রেসিডেন্ট, শিল্পপতি হোন বা রাজনীতিক; গুরুতর অভিযোগ উঠলে তা খোলা মনে, স্বচ্ছভাবে খতিয়ে দেখা গণতন্ত্রের মৌলিক দাবি। তৃতীয়ত, গুজব ও তথ্যের পার্থক্য বোঝার দায়িত্ব। সোশ্যাল মিডিয়ার যুগে আধা-সত্য দ্রুত পূর্ণ অভিযোগে পরিণত হয়। এতে যেমন সত্য আড়ালে চলে যায়, তেমনই নিরপরাধ মানুষও ক্ষতিগ্রস্ত হতে পারেন।

এপস্টিন ফাইল তাই শুধু একটি নথি নয়; এটি আমাদের সময়ের আয়না। এই আয়নায় দেখা যাচ্ছে ক্ষমতার অন্ধকার দিক, রাজনৈতিক সুবিধাবাদ, কর্পোরেট প্রভাব এবং নৈতিকতার ভঙ্গুরতা। সত্য কোথায় শেষ পর্যন্ত দাঁড়াবে, তা নির্ভর করবে স্বাধীন তদন্ত, দায়িত্বশীল সাংবাদিকতা এবং নাগরিক সমাজের চাপের উপর।

নাম থাকলেই দোষী; এ কথা যেমন ঠিক নয়, তেমনই নাম উঠলেই চুপ করে যাওয়াও গ্রহণযোগ্য নয়। প্রশ্ন করাই গণতন্ত্রের ধর্ম। আর সেই প্রশ্ন যত শান্ত, তথ্যনিষ্ঠ ও মানবিক হবে, ততই সত্যের কাছাকাছি পৌঁছনো সম্ভব হবে।

ওড়িশা অঙ্গনওয়াড়ি কেন্দ্রে তফসিলি জাতির কর্মী নিয়োগ, বয়কট উচ্চবর্ণের

ভুবনেশ্বর, ১২ ফেব্রুয়ারি : অঙ্গনওয়াড়ি কেন্দ্রে সহকারী হিসেবে যোগ দিয়েছেন তফসিলি সম্প্রদায়ের এক মহিলা। এর জেরে অঙ্গনওয়াড়িতে যাওয়া বন্ধ করেছে গ্রামবাসী। শিশুদেরও পাঠাচ্ছেন না কেউ। এমনই অভিযোগে ওড়িশার কেন্দ্রাপাড়া জেলার ঘাড়িয়ামাল পঞ্চায়েতের নুয়াগাঁওয়ের অঙ্গনওয়াড়ি কেন্দ্রে ।

দীর্ঘদিন ওই কেন্দ্রের সহায়িকার পদটি ফাঁকা ছিল। সরকারি বিজ্ঞপ্তি দেখে তাতে আবেদন জানান শর্মিষ্ঠা শেঠী নামে এক মহিলা। তিনিই ছিলেন একমাত্র আবেদনকারী। চাকরিটাও তিনিই পান। গত নভেম্বরে কাজে যোগ দেন শর্মিষ্ঠা। এরপর থেকেই বিপত্তি। অভিযোগ, অঙ্গনওয়াড়ি কেন্দ্রে শিশুদের আসা বন্ধ হয়ে যায়। শর্মিষ্ঠার দাবি, কেন্দ্রে নথিভুক্ত ২০ জন শিশুর মধ্যে একজনও আর আসছে না। গর্ভবতী ও সদ্য মা হয়েছেন এমন মহিলারাও কেন্দ্রের খাবার নিতে অস্বীকার করছেন। তাদের জন্য বরাদ্দ ডিম, ছোলা, দই কেউ নিতে আসছেন না। বাড়ি বাড়ি গিয়ে অনুরোধ করলেও লাভ হয়নি। তাঁর আক্ষেপ, কেউ কেউ নিতে আগ্রহ দেখালেও অন্যদের চাপে পিছিয়ে যাচ্ছেন। বিষয়টি জাতিগত বৈষম্যের ফল বলেই তাঁর অভিযোগ। নিজের পায়ে দাঁড়ানোর স্বপ্ন নিয়ে চাকরিতে যোগ দিয়েও আজ তিনি একঘরে হয়ে পড়েছেন বলে জানান। অঙ্গনওয়াড়ি কেন্দ্রের আরেক কর্মীও জানান, নভেম্বর থেকে একটিও শিশু কেন্দ্রে আসেনি। তিনি আরও বলেন, গ্রামবাসীদের বহুবার বোঝানো হয়েছে। সুপারভাইজার এবং সিডিপিও এসেও সভা করেছেন। কিন্তু গ্রামবাসীরা কারও কথা শুনতে নারাজ। যদিও কয়েকজন গ্রামবাসী এই অভিযোগ অস্বীকার করেছেন। তাদের দাবি, অঙ্গনওয়াড়ি কেন্দ্রটির পরিকাঠামো দুর্বল। পানীয় জল ও নিরাপত্তার সমস্যা থাকায় শিশুদের পাঠাচ্ছেন না তারা।

ভিবি-জি রামজি মিশনে বছরে ১২৫ দিনের কাজের গ্যারান্টি

ত্রিপুরায় ৫৪৬ কোটি টাকার ১৭৯ প্রকল্পের উদ্বোধন

গ্রামীণ উন্নয়নে ১০ লাখ কোটি টাকার রোডম্যাপ : আগরতলায় শিবরাজ

আগরতলা, ১২ ফেব্রুয়ারি : গ্রামীণ ভারতের সার্বিক উন্নয়নের লক্ষ্যে আগামী দশ বছরে বিকশিত ভারত,গ্যারান্টি ফর রোজগার অ্যান্ড আয়জীবিকা মিশন (গ্রামীণ) প্রকল্পের আওতায় মোট ১০ লাখ কোটি টাকা ব্যয় করা হবে বলে জানিয়েছেন কেন্দ্রীয় কৃষি, কৃষক কল্যাণ ও গ্রামীণ উন্নয়নমন্ত্রী শিবরাজ সিং চৌহান।

আজ স্বামী বিবেকানন্দ ময়দানে ভিবি-জি রামজি প্রকল্পে সংক্রান্ত এক সম্মেলনে ভাষণ দিতে গিয়ে তিনি বলেন, এই প্রকল্প গ্রামীণ ভারতের জন্য একটি সমন্বিত রোডম্যাপ, যা বিকশিত ভারত গঠনে গুরুত্বপূর্ণ ভূমিকা নেবে। সমাজের সব স্তরের মানুষকে সঙ্গে নিয়ে পরিকল্পিত এই কর্মসূচি গ্রামীণ অর্থনীতিকে আরও শক্তিশালী করবে।

কেন্দ্রীয় মন্ত্রী জানান, ভিবি-জি রামজি প্রকল্পের অন্যতম প্রধান বৈশিষ্ট্য হলো প্রতিজন শ্রমিকের জন্য বছরে ১২৫ দিনের কাজের নিশ্চয়তা, যা আগের ১০০ দিনের কাজের গ্যারান্টির তুলনায় উল্লেখযোগ্যভাবে বেশি।

তিনি আরও জানান, গ্রামীণ উন্নয়ন কর্মসূচির জন্য ১,৫১,২৮২ কোটি টাকা ইতিমধ্যেই বরাদ্দ করা হয়েছে। পাশাপাশি অর্থ কমিশনের মাধ্যমে অতিরিক্ত ৫৫, ০০০ কোটি টাকা দেওয়া হবে। এর ফলে আগামী পাঁচ বছরে মোট বরাদ্দ দাঁড়াবে ২ লাখ কোটি টাকারও বেশি।

চৌহান বলেন, ভিবি-জি রামজি প্রকল্পের আওতায় আগামী পাঁচ বছরে দেশের গ্রামীণ এলাকায় প্রায় ১০ লাখ কোটি টাকা ব্যয় হবে। দেশে বর্তমানে ২.৮৬ কোটি গ্রাম পঞ্চায়েত রয়েছে এবং প্রতিটি পঞ্চায়েত এই সময়কালে গড়ে ১.৫০ কোটি থেকে ২.৭৫ কোটি টাকা পর্যন্ত পাবে।

পূর্ববর্তী সরকারের সঙ্গে তুলনা টেনে তিনি বলেন, ইউপিএ সরকারের সময় দশ বছরে গ্রামীণ কর্মসংস্থানে খরচ হয়েছিল ২.১৩ লাখ কোটি টাকা, যেখানে এনডিএ সরকার গত দশ বছরে ৮.৫৪ লাখ কোটি টাকা ব্যয় করেছে।

তিনি জানান, ভিবি-জি রামজি প্রকল্পে কাজ চাওয়া সত্ত্বেও যদি কোনো শ্রমিককে কাজ দেওয়া না যায়, তাহলে সংশ্লিষ্ট উপকারভোগীকে বেকার ভাতা দেওয়ার ব্যবস্থা রয়েছে। এছাড়াও মজুরি প্রদানে বিলম্ব হলে শ্রমিকরা সুদের সঙ্গে বকেয়া মজুরি পাবেন।

প্রকল্প বাস্তবায়ন আরও কার্যকর করতে প্রশাসনিক খরচ ৬ শতাংশ থেকে বাড়িয়ে ৯ শতাংশ করা হয়েছে। এর ফলে পঞ্চায়েত সচিব, কর্মসংস্থান সহকারী, কেরানী ও কারিগরি কর্মীদের বেতন সংক্রান্ত সমস্যা আর থাকবে না বলে জানান তিনি।

ত্রিপুরা প্রসঙ্গে চৌহান বলেন, পূর্ববর্তী বাম ও কংগ্রেস সরকারের আমলে রাজ্যের গ্রামীণ এলাকায় উল্লেখযোগ্য উন্নয়ন হয়নি। বর্তমান সরকার প্রধানমন্ত্রী আবাস যোজনার মাধ্যমে পাকা বাড়ি নির্মাণ করছে, যাতে কোনো দরিদ্র পরিবারকে আর কাঁচা ঘরে বসবাস করতে না হয়।

ভিবি-জি রামজি প্রকল্প নিয়ে যে সমালোচনা চলছে, তা উল্লেখ করে কেন্দ্রীয় মন্ত্রী বলেন, এই নিয়ে একটি ভ্রান্ত প্রচারণা চালানো হচ্ছে। বাস্তবে আদিবাসী, অনগ্রসর ও অন্যান্য দরিদ্র শ্রেণির মানুষই এই প্রকল্পের মূল উপকারভোগী হবেন।

উক্ত অনুষ্ঠানে শিবরাজ সিং চৌহান ত্রিপুরায় ১৭৯টি গ্রামীণ উন্নয়ন প্রকল্পের উদ্বোধন ও ভিত্তিপ্রস্তর স্থাপন করেন। এই প্রকল্পগুলির মোট বিনিয়োগের পরিমাণ ৫৪৬.৭৯ কোটি টাকা।

গ্রামীণ ক্ষেত্রে উন্নয়ন নীতিকে কেন্দ্র করে এবং দুর্নীতি রোধ করার জন্য ভিবি , জি রাম জি আইন প্রবর্তন করা হয়েছে। আজ আগরতলার স্বামী বিবেকানন্দ ময়দানে কেন্দ্রীয় সরকারের কৃষি ও কৃষক কল্যাণ এবং গ্রামীণ উন্নয়ন মন্ত্রী শিবরাজ সিং চৌহানের উপস্থিতিতে ‘বিকশিত ভারত , জি রাম জি আইন , ২০২৫’ প্রণয়ন উপলক্ষে জনপ্রতিনিধি সম্মেলন এবং বিভিন্ন গ্রামোন্নয়ন প্রকল্পের উদ্বোধন ও লাভার্থী সম্মাননা অনুষ্ঠানে একথা বলেন মুখ্যমন্ত্রী প্রফেসর ডাঃ মানিক সাহা।

অনুষ্ঠানে বক্তব্য রাখতে গিয়ে মুখ্যমন্ত্রী ডাঃ সাহা বলেন, প্রধানমন্ত্রী নরেন্দ্র মোদি এবং কেন্দ্রীয় মন্ত্রী শিবরাজ সিং চৌহানের নেতৃত্বে যখন এই নয়া বিভি , জি রাম জি আইন চালু হয়েছিল, তখন বিরোধী রাজনৈতিক দলগুলি ভুল তথ্য দিয়ে জনগণকে বিভ্রান্ত করার জন্য কাজ শুরু করেছিল।

মুখ্যমন্ত্রী বলেন, এই নতুন আইন গ্রামীণ উন্নয়নের নীতিকে কেন্দ্র করে তৈরি করা হয়েছিল। বিভিন্ন সময় বিভিন্ন নাম পরিবর্তন করা হয়েছিল, কিন্তু বিরোধীরা নীরব ছিলেন। আমরা যদি গ্রামের উন্নয়ন না করতে পারি, তাহলে রাজ্য ও দেশের উন্নয়ন সম্ভব নয়। এই লক্ষ্যে প্রধানমন্ত্রী নরেন্দ্র মোদি অবিরাম কাজ করে চলেছেন। তিনি সবসময় বলেন, ‘সবকা সাথ, সবকা বিকাশ, সবকা প্রয়াস’। এমএনরেগা এর সময় মিডলম্যান ইস্যু ও অন্যান্য প্রতিবন্ধকতা সহ বিভিন্ন সমস্যার মুখোমুখি হয়েছিলেন সাধারণ মানুষ। আর এই মিডলম্যানদের (মধ্যস্বত্বভোগী) হাত থেকে শ্রমিকদের রক্ষা করতে প্রধানমন্ত্রী ভিবি-জি রাম জি বিল ২০২৫ উত্থাপন করেছেন।

মুখ্যমন্ত্রী ডাঃ সাহা আরো বলেন, বিরোধীরা রাম -এর অর্থ বুঝতে অপারগ, যার অর্থ হচ্ছে বিকশিত ভারত , রোজগার এবং আজীবিকা মিশন(গ্রামীণ) এর জন্য গ্যারান্টি। তারা লোকসভাতেও এনিয়ে তোলপাড় সৃষ্টি করেছিলেন। যাইহোক, এটি পাশ হয়ে একটি আইনে পরিণত হচ্ছে। এর মূল লক্ষ্য হচ্ছে এমএনরেগা -এর ত্রুটিগুলি সংশোধন করা। এই পরিবর্তন অবশ্যম্ভাবী ছিল। এটি একটি সর্বোচ্চ কাজের গ্যারান্টি নিশ্চিত করবে এবং গ্রামীণ উন্নয়নের জন্য অর্থায়ন করতে পারবে। এই আইনের অধীনে অবকাঠামো তৈরি করা হবে। সেই সঙ্গে জবাবদিহিতাও নিশ্চিত করা হবে। আমরা দেখেছি কিভাবে কাজের নামে শ্রমিকদের বিভ্রান্ত করা হয়েছিল। তাই এতে আরও স্বচ্ছতা আসবে।

মুখ্যমন্ত্রী বলেন, এই আইন গ্রামীণ কর্মসংস্থান এবং উন্নয়নের প্রতি ভারতের দৃষ্টিভঙ্গির একটি উল্লেখযোগ্য পরিবর্তন প্রতিফলিত করে। ডিজিটাল ট্র্যাকিং এবং দুর্নীতি কমানোর জন্য এই আইন চালু করা হয়েছিল। আগে বাধ্যতামূলক ছিল ১০০ দিন, সেই জায়গায় এখন হবে ১২৫ দিন। অনুষ্ঠানে বিশিষ্ট অতিথি হিসেবে উপস্থিত ছিলেন সাংসদ বিপ্লব কুমার দেব, অর্থমন্ত্রী প্রণজিৎ সিংহ রায়, পর্যটন মন্ত্রী সুশান্ত চৌধুরী, শিল্প ও বাণিজ্য মন্ত্রী সান্ত্বনা চাকমা, ক্রীড়া ও যুব বিষয়ক মন্ত্রী টিংকু রায়, প্রাণী সম্পদ ও তপশিল কল্যাণ মন্ত্রী সুধাংশু দাস, পঞ্চায়েত মন্ত্রী কিশোর বর্মণ, সচিব অভিষেক সিং সহ অন্যান্য বিধায়ক, জনপ্রতিনিধি ও প্রশাসনের আধিকারিকগণ।

শক্তির দম্ভ ও বিশ্বরাজনীতি: ইরান-আমেরিকা উত্তেজনায় বিস্ফোরণের কিনারায় বিশ্ব

ওয়াশিংটন, ১২ ফেব্রুয়ারি : একটি সাম্রাজ্য যখন নিজেকে ইতিহাসের শেষ ও চূড়ান্ত সত্য বলে মানতে শুরু করে, তখন তার সিদ্ধান্ত আর কেবল আত্মরক্ষার প্রয়োজন থেকে জন্ম নেয় না। সেই আত্মবিশ্বাস ধীরে ধীরে অহংকারে পরিণত হয়; যেখানে অন্যের রাষ্ট্র হয়ে ওঠে পরীক্ষার ক্ষেত্র, অন্যের সমাজ পরিণত হয় নীতির প্রয়োগভূমিতে এবং অন্যের ভবিষ্যৎ রূপ নেয় ক্ষমতার দাবার ঘুঁটিতে। একবিংশ শতাব্দীর প্রথম পঁচিশ বছর জুড়ে মার্কিন যুক্তরাষ্ট্রের বৈশ্বিক ভূমিকা এই দম্ভেরই এক দীর্ঘ, জটিল ও রক্তাক্ত দলিল;যেখানে সামরিক শক্তির ঘোষণা উচ্চস্বরে উচ্চারিত হয়েছে অথচ মানবতা, ন্যায় ও সহাবস্থানের কণ্ঠ ধীরে-ধীরে ইতিহাসের প্রান্তে সরে গেছে।

২০০১ সালের ১১ সেপ্টেম্বর নিউইয়র্কের আকাশে যে কালো ধোঁয়া উঠেছিল, তা কেবল ইস্পাত আর কংক্রিটের ধ্বংসচিহ্ন ছিল না; তা ছিল সময়ের বুকে আঁকা এক গভীর ক্ষত। সেই ধোঁয়ার মধ্যেই জন্ম নিল এক নতুন বৈশ্বিক যুগ; যে যুগে ‘সন্ত্রাসবাদের বিরুদ্ধে যুদ্ধ’-এর নামে পৃথিবীর মানচিত্রে বারবার টানা হলো আগুনের রেখা। রাবীন্দ্রিক ভাষায় বললে বলা উচিত; সেই দিন থেকেই মানবসভ্যতার আঙিনায় ঢুকে পড়ল এক অদৃশ্য অন্ধকার;যেখানে নিরাপত্তার প্রতিশ্রুতি দেওয়া হলো শক্তির জোরে এবং শান্তির নাম করে স্থায়ী অস্থিরতাকে করে তোলা হলো নিয়তির মতো অনিবার্য।

আফগানিস্তান ছিল সেই যুদ্ধযাত্রার প্রথম গন্তব্য। তালিবান ও আল-কায়েদাকে ধ্বংস করার অজুহাতে শুরু হওয়া ‘অপারেশন এনডিউরিং ফ্রিডম’ কুড়ি বছর পর এসে দাঁড়াল ইতিহাসের এক নির্মম বিদ্রুপে। ট্রিলিয়ন ডলার ব্যয়, হাজার-হাজার সৈনিকের মৃত্যু, লক্ষ-লক্ষ আফগান নাগরিকের জীবনছিন্ন হওয়ার পরও;২০২১ সালে আমেরিকার বিশৃঙ্খল প্রস্থানে তালিবান আবার ক্ষমতায়। যুদ্ধ জেতা গেল, কিন্তু শান্তি এল না; রাষ্ট্র গড়া গেল না, কেবল ধ্বংসস্তূপ রেখে যাওয়া হলো।

ইরাকের ক্ষেত্রে সেই ধ্বংস আরও গভীর ও সুদূরপ্রসারী। ২০০৩ সালে ‘গণবিধ্বংসী অস্ত্র’-এর অভিযোগ তুলে একটি সার্বভৌম রাষ্ট্রে আক্রমণ চালানো হলো। অস্ত্র মিলল না, কিন্তু ভেঙে পড়ল একটি সমাজব্যবস্থা। সাদ্দাম হোসেনের পতনের সঙ্গে সঙ্গে জন্ম নিল ক্ষমতার শূন্যতা, সাম্প্রদায়িক বিভাজন এবং শেষ পর্যন্ত আইএসআইএসের মতো চরমপন্থী দানব। ইরাক যুদ্ধ প্রমাণ করে দিল যে একটি রাষ্ট্র ভাঙা যত সহজ, সমাজকে আবার জোড়া লাগানো ততটাই কঠিন।

২০১১ সালের আরব বসন্তকে একসময় গণতন্ত্রের নতুন সূর্যোদয় বলে মনে করা হয়েছিল। কিন্তু লিবিয়া ও সিরিয়ায় মার্কিন ও ন্যাটো হস্তক্ষেপ সেই স্বপ্নকে রূপান্তরিত করল দুঃস্বপ্নে। গাদ্দাফির পতনের পর লিবিয়া আজও একটি ভাঙা রাষ্ট্র;যেখানে অস্ত্রই শেষ কথা। সিরিয়ায় গৃহযুদ্ধের নামে বহুপাক্ষিক হস্তক্ষেপ একদিকে যেমন আসাদ বিরোধী রাজনীতিকে জটিল করেছে, অন্যদিকে চরমপন্থীদের বিস্তারের পথ প্রশস্ত করেছে। গণতন্ত্রের নামে শুরু হওয়া এই অভিযাত্রা শেষ পর্যন্ত মানবিক বিপর্যয়ের ইতিহাস হয়ে রইল।

সময় যত এগিয়েছে, মার্কিন যুদ্ধনীতি তত ‘পরিশীলিত’ হয়েছে;কিন্তু মানবিকতার দিক থেকে তা ততটাই নিষ্ঠুর। ইয়েমেন, পাকিস্তানের উপজাতীয় অঞ্চল কিংবা আফ্রিকার প্রত্যন্ত প্রান্তে ড্রোন হামলা ‘টার্গেটেড কিলিং’-এর নামে নিয়মিত ঘটনা হয়ে উঠেছে। এই যুদ্ধে সেনা কম মরে, কিন্তু নিরীহ মানুষ মারা যায় নীরবে;যাদের নাম কখনো সংবাদ শিরোনাম হয় না। যুদ্ধ যেন এখন একটি প্রযুক্তিনির্ভর রিমোট কন্ট্রোলের খেলায় পরিণত হয়েছে যেখানে বোতাম টিপে মৃত্যু নামিয়ে আনা যায়।

সামরিক আগ্রাসনের পাশাপাশি অর্থনৈতিক নিষেধাজ্ঞা হয়ে উঠেছে মার্কিন পররাষ্ট্রনীতির আরেকটি শক্তিশালী অস্ত্র। ইরান, কিউবা, ভেনেজুয়েলা;এই সব দেশে নিষেধাজ্ঞা শাসকগোষ্ঠী ছাড়াও মূলত সাধারণ মানুষকেই শাস্তি দিয়েছে। ওষুধের অভাব, খাদ্য সংকট, কর্মসংস্থানের পতন; এই নীরব সহিংসতা আধুনিক যুদ্ধের সবচেয়ে নিষ্ঠুর রূপ।

২০২৪,২৫ সালে এসে ইরান ও আমেরিকার সম্পর্ক আবারও বৈশ্বিক রাজনীতির সবচেয়ে বিপজ্জনক মোড়ে দাঁড়িয়েছে। পারমাণবিক কর্মসূচি, মধ্যপ্রাচ্যে প্রভাব বিস্তার এবং ইসরায়েলের নিরাপত্তা; এই তিনটি অক্ষকে কেন্দ্র করে উত্তেজনা ক্রমেই ঘনীভূত। পাল্টাপাল্টি বিমান ও ক্ষেপণাস্ত্র হামলা, সামরিক মহড়া, কূটনৈতিক হুমকি;সব মিলিয়ে গোটা অঞ্চল যেন স্থায়ী বিস্ফোরণের অপেক্ষায়। এই সংঘাত দেখিয়ে দেয় যে আমেরিকার পররাষ্ট্রনীতিতে আজও শক্তির ভাষাই প্রধান। সংলাপ আসে অনেক পরে, ক্ষেপণাস্ত্র আসে আগে এবং সেই আগুনে পুড়ে যাওয়ার ঝুঁকি শুধু মধ্যপ্রাচ্যের নয়, গোটা বিশ্বের।

এই উত্তাল প্রেক্ষাপটে ভারতের ভূমিকা এক নীরব কিন্তু তাৎপর্যপূর্ণ ব্যতিক্রম। আমেরিকার মতো আগ্রাসী সামরিক নীতি নয়, আবার কোনো পরাশক্তির ছায়াতলে আত্মসমর্পণও নয়;ভারত বেছে নিয়েছে কৌশলগত সংযমের পথ। ইরান, আমেরিকা সংঘাতে ভারতের অবস্থান স্পষ্ট করে দেয় এই ভারসাম্যবাদী দৃষ্টিভঙ্গি। একদিকে যুক্তরাষ্ট্রের সঙ্গে কৌশলগত ও অর্থনৈতিক সম্পর্ক, অন্যদিকে ইরানের সঙ্গে জ্বালানি নিরাপত্তা, চাবাহার বন্দর ও আঞ্চলিক সংযোগের স্বার্থ;এই দুইয়ের মাঝখানে দাঁড়িয়ে ভারত যুদ্ধ নয়, সংলাপ ও বহুপাক্ষিকতার পক্ষে কথা বলেছে। শক্তির দম্ভের বদলে সহাবস্থানের দর্শনই যে একবিংশ শতাব্দীর ভবিষ্যৎ হতে পারে; ভারতের অবস্থান সেই ইঙ্গিতই দেয়।

২০০৩ সালের ইরাক যুদ্ধ থেকে শুরু করে সাম্প্রতিক একতরফা হস্তক্ষেপ; বারবার রাষ্ট্রসংঘকে পাশ কাটিয়ে নেওয়ার প্রবণতা আন্তর্জাতিক আইনের ভিত দুর্বল করেছে। যখন ‘বিশ্ব পুলিশ’ নিজেই নিয়ম ভাঙে, তখন নিয়ম মানার নৈতিক অধিকারও সে হারায়। এর ফলে বিশ্বব্যবস্থা ক্রমেই শক্তিনির্ভর অরাজকতার দিকে এগোচ্ছে।

অতিরিক্ত সামরিক ব্যয়, লাগাতার যুদ্ধ এবং নৈতিক দ্বিচারিতার ফলে আমেরিকার ‘সফট পাওয়ার’ ক্রমশ ক্ষয়প্রাপ্ত হয়েছে। এর ফলেই একক মেরুকেন্দ্রিক বিশ্বের বদলে বহুমেরুকেন্দ্রিক বাস্তবতা তৈরি হচ্ছে; যেখানে চীন, রাশিয়া ও ভারতের মতো শক্তিগুলো নিজেদের স্বার্থ রক্ষায় আরও দৃঢ় হচ্ছে। ডলারনির্ভরতার বিকল্প খোঁজার প্রবণতাও এই পরিবর্তনেরই লক্ষণ।আমেরিকা বিপজ্জনক হয়ে ওঠে তখনই, যখন সে নিজের নিরাপত্তাকে গোটা বিশ্বের নিরাপত্তা বলে ধরে নেয়। গণতন্ত্রের নামে যুদ্ধ, মানবাধিকারের ভাষায় আগ্রাসন; এই দ্বিচারিতা বিশ্বকে শিখিয়েছে যে শক্তি থাকলেই নিয়ম বদলানো যায়।

একবিংশ শতাব্দীর প্রথম পঁচিশ বছর আমাদের শিখিয়েছে যে সামরিক বিজয় মানেই শান্তি নয়। বরং হস্তক্ষেপের দ্বারাই জন্ম নেয় নতুন সংকট, নতুন শত্রু এবং নতুন যুদ্ধের। আজ বিশ্ব এক সন্ধিক্ষণে দাঁড়িয়ে। যদি আমেরিকা তার আগ্রাসী নীতি থেকে সরে এসে কূটনীতি, সংলাপ ও বহুপাক্ষিক সহযোগিতার পথে না হাঁটে, তবে এই আগুন শুধু অন্য দেশকে নয়;নিজেকেও গ্রাস করবে।

ইতিহাস তখন প্রশ্ন করবে;একটি দেশ কি সত্যিই নিজের নিরাপত্তার নামে গোটা পৃথিবীকে বিপন্ন করে তুলেছিল ?

সেই প্রশ্নের উত্তর আজও লেখা হচ্ছে; যুদ্ধের ধ্বংসস্তূপে, উদ্বাস্তু মানুষের দীর্ঘশ্বাসে ও বিশ্বের মানচিত্রে ছড়িয়ে পড়া আগুনের কালো দাগে।

‘নামমাত্র শুল্কে ভারতে খাদ্যপণ্য কয়লাও’, মার্কিন বিবৃতি, অস্বস্তি মোদির

নয়াদিল্লি, ১১ ফেব্রুয়ারি : কী আছে ভারত-মার্কিন বাণিজ্য চুক্তিতে? ভারত খোলসা করতে নারাজ। কিন্তু আমেরিকা নয়। মঙ্গলবার আরও স্পষ্ট করে চুক্তির শর্ত ও তার অধীনে থাকা পণ্যের তালিকা প্রকাশ করেছে ডোনাল্ড ট্রাম্পের দপ্তর। আর তার জেরে ফের প্রবল অস্বস্তিতে মোদি সরকার। কারণ বিবৃতিতে স্পষ্ট যে, ডাল, সয়াবিন, বাদামের মতো কৃষিপণ্য থেকে কয়লা, এমনকি ডিজিটাল সার্ভিস ট্যাক্সে পর্যন্ত আমেরিকা পেতে চলেছে বিপুল ছাড়। চুক্তির প্রধান শর্তগুলি কী? এই শিরোনামের বিবৃতিতে প্রথমেই বলে দেওয়া হয়েছে; ভারত-মার্কিন শিল্প সামগ্রী, বহু খাদ্যপণ্য এবং বিশেষত কৃষিপণ্যের উপর ট্যাক্স ভারত শূন্য করে দেবে, অথবা নগণ্য শুল্ক চাপাবে। ‘যে সব পণ্য কিনতে ভারত বাধ্য থাকবে’ তার মধ্যে সর্বপ্রধান হল, জ্বালানি, তথ্য-প্রযুক্তি, কয়লা ও কৃষিজাত দ্রব্য। এখানেই শেষ নয়, ডিজিটাল সার্ভিস ট্যাক্স ভারত সরকার সম্পূর্ণ তুলে নেবে।

‘বন্ধু’ দেশ। ‘বন্ধু’ প্রধানমন্ত্রী। এবং সেই ‘মিত্রতার খাতিরে’ই নাকি চুক্তি। অথচ নরেন্দ্র মোদিকে নিয়মমাফিক বিব্রত করাটা রুটিনে বদলে ফেলেছেন ডোনাল্ড ট্রাম্প। মোদি অস্বস্তিতে পড়ছেন এবং অভ্যন্তরীণ রাজনীতিতে বিরোধীদের টার্গেট হচ্ছেন। সংসদের অধিবেশন চলাকালীন লাগাতার বিরোধীরা মোদি সরকারকে চেপে ধরছে। অভিযোগ তুলছে, ভারতের কৃষি ও বাণিজ্যিক স্বার্থ স্রেফ জলাঞ্জলি দিয়ে আমেরিকার সঙ্গে চুক্তি করা হয়েছে। পালটা এই অভিযোগ খণ্ডন করে প্রাণপণে বাণিজ্যমন্ত্রী নথি দেখিয়ে বোঝানোর চেষ্টা করছেন যে, ভারতের স্বার্থ সুরক্ষিত। এমন সময়ে ভারত সরকারের পাশে দাঁড়িয়ে ‘বন্ধু’র আচরণ করাটাই আমেরিকার থেকে প্রত্যাশিত ছিল। অথচ বিরোধীরা ঠিক যে অভিযোগগুলি তুলে মোদি সরকারকে কোণঠাসা করছে, সেগুলিকেই যেন প্রতিষ্ঠার পরিকল্পনায় নেমেছে মার্কিন সরকার। দুই দেশের যৌথ বিবৃতি আগে প্রকাশিত হওয়া সত্ত্বেও মঙ্গলবার হোয়াইট হাউস বিবৃতি দিয়েছে। আর সেটা মোদি সরকারের ‘ড্যামেজ’ করার জন্য যথেষ্ট। বিবৃতির শুরুতেই বলা হয়েছে, ‘ভারত সরকার আমেরিকার সঙ্গে সুসম্পর্ক বজায় রাখতে ইচ্ছুক। সেই ইচ্ছার সঙ্গে সংগতি রেখেই এই চুক্তি।’ অর্থাৎ আমেরিকার বন্ধু হতে ভারতের বিশেষ উৎসাহ ছিল। কংগ্রেস স্বাভাবিকভাবেই চেপে ধরেছে কেন্দ্রকে। কংগ্রেস সভাপতি মল্লিকার্জুন খাড়্গে বলেছেন, ‘সরকার ট্রাম্পের হুমকির কাছে এতটাই আত্মসমর্পণ করেছে যে, পশুখাদ্য পর্যন্ত আমেরিকা থেকে কিনতে বাধ্য থাকবে ভারত! আমাদের প্রাণিসম্পদ এবং প্রাণীদের খাদ্যের অভাব নেই। তাহলে ভারত সেটা আমদানি করবে কেন?’ কংগ্রেসের প্রশ্ন, সরকার বারবার দাবি করছে যে, চিরাচরিত জ্বালানি ছেড়ে ভারত বিশুদ্ধ জ্বালানির দিকে হাঁটবে। কোথায় তার প্রতিফলন? কোথায় গেল কয়লার আত্মনির্ভরতা? কয়লা পর্যন্ত আমরিকা থেকে আমদানি করতে ভারত বাধ্য হচ্ছে!

আমেরিকা জানিয়েছে, ‘ভারতের ১৪০ কোটির বাজারে অবাধ পণ্য রপ্তানির দরজা মার্কিন সংস্থা ও রপ্তানিকারীদের জন্য খুলে দিয়েছেন প্রেসিডেন্ট ট্রাম্প। এই সোনার দিন আর আসেনি।’ বিস্ময়কর হল, হোয়াইট হাউসের বিবৃতিতে ভারতের কী কী বাণিজ্যিক স্বার্থ পূর্ণ হবে, তার বিন্দুমাত্র আভাস নেই! তাহলে কি সংসদের বাইরে সাসপেন্ড হওয়া বিরোধী এমপিরা যে স্লোগান দিচ্ছেন, সেটা ঠিক? নরেন্দর সারেন্ডারড?

আপাতত সংসদমুখো হবেন না ওম বিড়লা, স্পিকারকে পদচ্যুত করতে নোটিস বিরোধীদের

নয়াদিল্লি, ১২ ফেব্রুয়ারি : পক্ষপাতিত্বের অভিযোগ এনে শেষমেশ লোকসভার স্পিকার ওম বিড়লাকে পদচ্যুত করতে ‘মোশন ফর রিম্যুভালে’র প্রস্তাব সংক্রান্ত নোটিস দিল বিরোধীরা। লোকসভার সেক্রেটারি জেনারেল উৎপল কুমার সিংয়ের হাতে মঙ্গলবার ওই নোটিস দেওয়া হয়েছে। ন’ পাতার চিঠিতে চারটি ঘটনার কথা উল্লেখ করে স্পিকারকে পদচ্যুত করার প্রক্রিয়া শুরুর অনুরোধ করেছে বিরোধীরা। এদিন ওম বিড়লা সংসদে এলেও সভায় আসেনি। তিনি সাফ জানিয়েছেন, যেহেতু তাঁর বিরুদ্ধে অভিযোগ এসেছে, তাই বিষয়টির ফয়সালা না হওয়া পর্যন্ত তিনি সভায় আসবেন না। স্পিকারকে পদচ্যুত করতে কমপক্ষে ১৪ দিন আগে ‘মোশন ফর রিম্যুভালে’র নোটিস জমা দিতে হয়। কমপক্ষে দুজন সাংসদকে স্বাক্ষর করতেই হয়। মে ১১৭ জন সাংসদ সই করেছেন। প্রস্তাবে প্রিয়াঙ্কা সই করলেও স্বাক্ষর নেই বিরোধী দলনেতা রাহুল গান্ধীর।

সই করেননি তৃণমূল কংগ্রেসের কোনও সাংসদই। তাঁরা স্পিকারকে তাঁর ‘কৃতকর্মে’র ব্যাখ্যা দিতে সময় দেওয়ার পক্ষে। একইসঙ্গে স্পিকারের পরিবর্তে দেশের মুখ্য নির্বাচন কমিশনার জ্ঞানেশ কুমারকে পদচ্যুত করার বিষটিতেই জোর দিতে চায় তৃণমূল। বাজেট অধিবেশনের দ্বিতীয় পর্বে এ ব্যাপারে সক্রিয় হবে তারা। সেক্ষেত্রে কংগ্রেস রাজি না হলেও প্রস্তাবে সই করার জন্য তাদের সঙ্গে ১০৩ জন সাংসদ আছেন বলেই তৃণমূলের দাবি।

তৃণমূলের লোকসভার দলনেতা অভিষেক বন্দ্যোপাধ্যায় বলেন, কংগ্রেসকে প্রস্তাব দিয়েছিলাম, আগে সম্মিলিতভাবে বিরোধীরা একটি চিঠি স্পিকারকে দিক। জবাব দেওয়ার জন্য দুদিন সময়ও দেওয়া হোক। সেটি না এলে মোশন ফর রিম্যুভালের প্রস্তাব আনা হোক। আমরাও সই করব। তিনি আরও বলেন, আমাদের দলনেত্রী মমতা বন্দ্যোপাধ্যায় বলে দিয়েছেন জ্ঞানেশ কুমারকে পদচ্যুত করার উদ্যোগ নিতে। সেই মতো আমরা সক্রিয় হয়েছি।

রাহুল গান্ধীকে বলতে দেওয়া হচ্ছে না। বিক্ষোভ দেখানোয় আট সাংসদকে সাসপেন্ড। বিজেপির নিশিকান্ত দুবে প্রাক্তন দুই প্রধানমন্ত্রীর সমালোচনা করলেও স্পিকার বাধা দেননি। এবং বিক্ষোভ প্রদর্শনের সময় বিরোধী দলের মহিলা সাংসদদের একাংশ প্রধানমন্ত্রীর আসন পর্যন্ত পৌঁছে গিয়েছিলেন। সেটি নাকি কোনও অঘটন ঘটানোর উদ্দেশ্যে। এমনই মন্তব্য স্পিকারের। এই চারটি বিষয় সামনে রেখেই ওম বিড়লাকে পক্ষপাতদুষ্ট বলেই আঙুল তুলেছে বিরোধীরা। যদিও পালটা সরব হয়েছেন সংসদ বিষয়কমন্ত্রী কিরেণ রিজিজু। ৪ ফেব্রুয়ারি কংগ্রেসের মহিলা সাংসদরা যে প্রধানমন্ত্রীর আসনের দিকে গিয়েছিলেন, তা প্রমাণে ভিডিও ফুটেজ প্রকাশ করেছেন। তবে কংগ্রেসের উপ-মুখ্যসচেতক মানিক্কম টেগরের প্রশ্ন, তখন তো নরেন্দ্র মোদি ছিলেনই না। তাহলে তাঁকে মারার অভিযোগ উঠছে কী করে? তাছাড়া লোকসভা মুলতুবি হওয়ার পরের ছবি সংসদীয় মন্ত্রী কী করে প্রকাশ করেন? এটা অনৈতিক।

এই প্রথম নয়। সংবিধানের ৯৪ (সি) অনুচ্ছেদ সামনে রেখে এর আগেও তিনবার লোকসভার স্পিকারকে পদচ্যুত করার উদ্যোগ হয়েছিল। আনা হয়েছিল মোশন। ১৯৫৪ সালের ১৮ ডিসেম্বর তৎকালীন স্পিকার গণেশ বাসুদেব মভলঙ্করের বিরুদ্ধে। সই করেছিলেন ২১ জন। ১৯৬৬ সালের ২৪ নভেম্বর সর্দার হুকুম সিং। সই করেছিলেন ২৩ জন। তৃতীয়বার ১৯৮৭ সালের ১৫ এপ্রিল বলরাম জাখরের বিরুদ্ধে। কিন্তু কোনওবারই সফল হয়নি। ভোটাভুটিতে বিরোধীরা হেরে যায়।

ব্যাঙ্ক জালিয়াতি মামলায় সাসপেন্ডেড আধিকারিকের ১.০৩ কোটি টাকার সম্পত্তি সংযুক্ত করল ইডি

মুম্বই, ১২ ফেব্রুয়ারি : ব্যাঙ্ক জালিয়াতি মামলায় সাসপেন্ডেড ব্যাঙ্ক অফ ইন্ডিয়ার এক আধিকারিকের প্রায় ১.০৩ কোটি টাকার সম্পত্তি অস্থায়ীভাবে সংযুক্ত (অ্যাটাচ) করল এনফোর্সমেন্ট ডিরেক্টরেট (ইডি)। বুধবার সংস্থার তরফে জারি বিবৃতিতে এই তথ্য জানানো হয়েছে।

ধৃত আধিকারিকের নাম হিতেশ কুমার সিঙ্গলা। অর্থপাচার প্রতিরোধ আইন (পিএমএলএ)-এর আওতায় তাঁর সম্পত্তি সংযুক্ত করা হয়েছে। সংযুক্ত সম্পত্তির মধ্যে এমন কিছু ব্যাঙ্ক অ্যাকাউন্টের অর্থও রয়েছে, যেগুলি ‘মিউল অ্যাকাউন্ট’ হিসেবে ব্যবহার করে অপরাধলব্ধ অর্থ সরানো হয়েছে বলে অভিযোগ। গত ৯ ফেব্রুয়ারি প্রোভিশনাল অ্যাটাচমেন্ট অর্ডার (পিএও) জারি করা হয়।

মুম্বইয়ের সিবিআই অ্যান্টি-করাপশন ব্যুরো (এসিবি) দায়ের করা এফআইআরের ভিত্তিতে ইডি তদন্ত শুরু করে। সিঙ্গলা ও অন্যান্যদের বিরুদ্ধে ভারতীয় দণ্ডবিধির ৪০৯ ধারা, ভারতীয় ন্যায় সংহিতার (বিএনএস) ৩১৬(৫) ধারা এবং দুর্নীতি প্রতিরোধ আইন, ১৯৮৮,এর ১৩(২) ধারায় (১৩(১)(এ) সহ) মামলা রুজু হয়েছে।

দীর্ঘদিন পলাতক থাকার পর গত বছরের ১৭ সেপ্টেম্বর আমেদাবাদ জংশন রেলস্টেশন থেকে ইডি তাঁকে গ্রেপ্তার করে। পরবর্তীতে মুম্বইয়ের বিশেষ পিএমএলএ আদালতে প্রসিকিউশন কমপ্লেইন্ট (চার্জশিট) দাখিল করা হয়। গত ২১ জানুয়ারি আদালত মামলাটি গ্রহণ করে। বর্তমানে তিনি মুম্বইয়ের আর্থার রোড জেলে বিচারবিভাগীয় হেফাজতে রয়েছেন।

ইডি জানিয়েছে, তদন্তে উঠে এসেছে যে মে ২০২৩ থেকে জুলাই ২০২৫-এর মধ্যে সিঙ্গলা অনুমতি ছাড়াই একাধিক গ্রাহকের অ্যাকাউন্ট জালিয়াতির মাধ্যমে বন্ধ করে দেন। এর মধ্যে ছিল টার্ম ডিপোজিট (টিডি), পাবলিক প্রভিডেন্ট ফান্ড (পিপিএফ), সিনিয়র সিটিজেন সেভিংস স্কিম (এসসিএসএস), সেভিংস ব্যাঙ্ক অ্যাকাউন্ট ও কারেন্ট অ্যাকাউন্ট। এই অ্যাকাউন্টগুলি থেকে সরানো অর্থ তাঁর স্টেট ব্যাঙ্ক অফ ইন্ডিয়ায় (এসবিআই) থাকা ব্যক্তিগত সেভিংস অ্যাকাউন্টে স্থানান্তর করা হয় বলে অভিযোগ। তদন্তে আরও জানা গেছে, প্রায় ২৩০টি গ্রাহক অ্যাকাউন্টকে টার্গেট করা হয়েছিল, যার অধিকাংশই প্রবীণ নাগরিক, অপ্রাপ্তবয়স্ক, মৃত অ্যাকাউন্টধারী অথবা দীর্ঘদিন নিষ্ক্রিয় থাকা অ্যাকাউন্ট যাতে সহজে ধরা না পড়া যায়। মোট প্রায় ১৬.৮০ কোটি টাকা আত্মসাৎ করা হয়েছে বলে প্রাথমিকভাবে অনুমান। ইডির দাবি, এই অর্থ পরে শেয়ারবাজারে বিনিয়োগ, রিয়েল-মানি গেমিং প্ল্যাটফর্ম, ক্রিপ্টোকারেন্সি লেনদেন এবং ব্যক্তিগত খরচে ব্যবহার করা হয়। ঘটনার পূর্ণাঙ্গ তদন্ত এখনও চলছে বলে জানিয়েছে ইডি।

মুম্বইয়ের মেয়র হিসেবে বিনা প্রতিদ্বন্দ্বিতায় নির্বাচিত রিতু তাওড়ে, উপ-মেয়র সঞ্জয় ঘাড়ি

মুম্বই, ১২ ফেব্রুয়ারি : বৃহন্মুম্বই মিউনিসিপ্যাল কর্পোরেশন (বিএমসি)-এর মেয়র হিসেবে বিজেপি কর্পোরেটর রিতু তাওড়ে এবং উপ-মেয়র হিসেবে শিবসেনা (শিন্ডে গোষ্ঠী) কর্পোরেটর সঞ্জয় ঘাড়ি বুধবার বিনা প্রতিদ্বন্দ্বিতায় নির্বাচিত হয়েছেন। শিবসেনা (ইউবিটি), কংগ্রেস ও অন্যান্য বিরোধী দল প্রার্থী না দেওয়ায় সর্বসম্মত নির্বাচনের পথ সুগম হয়।

মুখ্যমন্ত্রী দেবেন্দ্র ফড়নবিশ এবং উপ-মুখ্যমন্ত্রী একনাথ শিন্ডে নবনির্বাচিত নেতৃত্বকে অভিনন্দন জানিয়ে স্বচ্ছ ও জনমুখী প্রশাসনের আশ্বাস দেন। তাঁরা বলেন, বালাসাহেব ঠাকরের জন্মশতবর্ষ উপলক্ষে তাঁর স্বপ্নের মুম্বই গড়ে তুলতে মহাযুতি জোট তাওড়ে ও ঘাড়ির নেতৃত্বে উন্নয়নের গতি বাড়াবে। বিএমসি ভবনে কর্পোরেটরদের উচ্ছ্বাসের মধ্যেই রিতু তাওড়ে ও সঞ্জয় ঘাড়ি আনুষ্ঠানিকভাবে দায়িত্ব গ্রহণ করেন। মিউনিসিপ্যাল কমিশনার ভূষণ গাগরানি তাঁদের হাতে দায়িত্ব হস্তান্তর করেন।

ফড়নবিশ বলেন, আবারও শিবসেনা-বিজেপি মহাযুতি বিএমসি-র মেয়র ও উপ-মেয়র পদে জয়লাভ করেছে। রিতু তাওড়ে ও সঞ্জয় ঘাড়ি জোটের প্রতিশ্রুতিবদ্ধ সৈনিক। তিনি আরও জানান, মুম্বইবাসীর দেওয়া জনাদেশ অনুযায়ী স্বচ্ছ ও নাগরিক-কেন্দ্রিক প্রশাসন গড়ে তোলাই তাঁদের লক্ষ্য।

মুখ্যমন্ত্রী তাওড়েকে অভিজ্ঞ ও দৃঢ় মারাঠি মুখ হিসেবে উল্লেখ করে বলেন, তাঁর নেতৃত্বে উন্নয়ন কর্মসূচি আরও গতি পাবে। ঘাড়ির নিয়োগ প্রসঙ্গে তিনি বলেন, সিনিয়র শিবসেনা নেতা হিসেবে তাঁর অভিজ্ঞতা শহরের কাজে লাগবে এবং কর্পোরেশন বালাসাহেব ঠাকরের আদর্শ মেনেই পরিচালিত হবে। রাজ্য সরকার নতুন পুরনেতৃত্বকে পূর্ণ সহযোগিতার আশ্বাস দিয়েছে, যাতে মুম্বইয়ের বাসিন্দাদের প্রত্যাশা পূরণ করা যায়।

তাওড়ের নির্বাচনের মাধ্যমে চার দশকেরও বেশি সময় পর বিজেপি মুম্বইয়ের মেয়র পদ দখল করল। এতে বিএমসি-তে শিবসেনা (ইউবিটি)-র ২৫ বছরের আধিপত্যের অবসান ঘটল। সাম্প্রতিক পুরভোটে ২২৭ সদস্যের সদনে বিজেপি ৮৯টি আসন পেয়ে একক বৃহত্তম দল হিসেবে উঠে আসে, আর একনাথ শিন্ডে নেতৃত্বাধীন শিবসেনা পায় ২৯টি আসন। ফলে ১১৪-র সংখ্যাগরিষ্ঠতা সহজেই অতিক্রম করে মহাযুতি। কৌশলগত সিদ্ধান্ত হিসেবে শিন্ডে নেতৃত্বাধীন শিবসেনা উপ-মেয়রের পাঁচ বছরের মেয়াদ চারজন কর্পোরেটরের মধ্যে ঘুরিয়ে দেওয়ার পরিকল্পনা করেছে। সঞ্জয় ঘাড়ি প্রথম ১৫ মাস দায়িত্বে থাকবেন।

ঘাটকোপার (ওয়ার্ড ১৩২)-এর অভিজ্ঞ কর্পোরেটর রিতু তাওড়ে পূর্বে বিএমসি শিক্ষা কমিটির চেয়ারপার্সন ছিলেন। নাগরিক সমস্যা ও মারাঠি পরিচয় নিয়ে তাঁর দৃঢ় অবস্থানের জন্য পরিচিত তিনি। শপথগ্রহণের পর বক্তব্যে তিনি বর্ষা প্রস্তুতি, রাস্তা ও নিকাশি ব্যবস্থার উন্নতি এবং শহরের রূপান্তরকে অগ্রাধিকার হিসেবে উল্লেখ করেন। তিনি বলেন, মুম্বইয়ের তসেবকদ হিসেবে কাজ করবেন এবং বেআইনি দখলদারির বিরুদ্ধেও পদক্ষেপ নেওয়া হবে।

অন্যদিকে, শিবসেনা (ইউবিটি) নেতারা জানান, মহাযুতির স্পষ্ট সংখ্যাগরিষ্ঠতা এবং নির্বাচিত প্রার্থীদের মারাঠি পরিচয়ের প্রতি সম্মান জানিয়েই তাঁরা প্রার্থী না দেওয়ার কৌশলগত সিদ্ধান্ত নিয়েছেন।

অর্থনীতির ব্যর্থতা ঢাকতে চালু মূল্যবৃদ্ধির নতুন মাপকাঠি

নয়াদিল্লি: অর্থনীতির গতিপ্রকৃতি কোনদিকে? সাধারণ মানুষের ক্রয়ক্ষমতা এবং পণ্যমূল্যের মধ্যে ভারসাম্য থাকছে তো? গ্রামীণ নাকি শহুরে, কোন ভারতের আর্থিক লেনদেন বেশি? কোথায় কম? মানুষ কি বেশি বেশি ভোগ্য ও নিত্যপণ্য কিনছে? নাকি কমে যাচ্ছে পারিবারিক ক্রয় প্রবণতা? খাদ্যের দামের ওঠাপড়া কতটা প্রভাব ফেলছে মানুষের কেনাকাটাকে? সঞ্চয় হচ্ছে? নাকি যত্র আয় তত্র ব্যয়ের এক আবর্তে ঘুরপাক খাচ্ছে মধ্যবিত্ত? এই তাবৎ প্রশ্নের উত্তর পেতে বেশ কয়েকটি সূচক প্রকাশ করে কেন্দ্র। খুচরো ও পাইকারি মূল্যবৃদ্ধির হার, আর্থিক বৃদ্ধির হার, উৎপাদন সেক্টরের সূচক ইত্যাদি। পরিসংখ্যান-প্রকল্প রূপায়ণ মন্ত্রক ও বাণিজ্য মন্ত্রক নিয়ম করে প্রত্যেক মাসেই অর্থনীতির নির্ণায়ক মাপকাঠি অনুযায়ী এই কাজটা করে থাকে। আজ, বৃহস্পতিবার থেকে এই তাবৎ তথ্য-পরিসংখ্যান প্রাপ্তির প্রক্রিয়াই বদলে যাচ্ছে।

জিডিপি এবং মূল্যবৃদ্ধির হার নির্ধারণে এতদিন ভিত্তিবর্ষ ধরা হয়েছিল ২০১২ সালকে। এবার ধরা হবে ২০২৪-২৫ অর্থবর্ষকে। বেকারত্ব, মূল্যবৃদ্ধি এবং ক্রয়-বিক্রয়ের প্রবণতা;অর্থনীতির মূল চালিকাশক্তির এই তিন স্তম্ভ নিয়ন্ত্রণে গত ১১ বছরে রীতিমতো নাজেহাল মোদি সরকারের এটাই নবতম ‘প্রয়াস’। অর্থাৎ, হিসাব-নিকাশের ভিত্তিবর্ষটাই বদলে দেওয়া। ক্ষমতায় আসার পর থেকেই মোদি সরকারের সবচেয়ে বড় মাথাব্যথার কারণ মূল্যবৃদ্ধি। বিশেষ করে করোনাকালের পর যে রকেটের গতিতে নিত্যপণ্যের দাম বেড়েছে, তা সামাল দিতে কেন্দ্র এবং রিজার্ভ ব্যাংক;উভয় পক্ষই ব্যর্থ। কিন্তু গত এক বছরে সার্বিক মূল্যবৃদ্ধির হার কমছে বলে কাগজে-কলমে দাবি করে চলেছে মোদি সরকার। বাস্তবে অবশ্য তার প্রতিফলন চোখে পড়েনি। সর্বোপরি খাদ্যপণ্যের মূল্যবৃদ্ধি শতরকম পদ্ধতিতেও প্রতিরোধ করা যায়নি। আজ যে নয়া মানক ও ভিত্তিবর্ষ চালু হতে চলেছে, সেখানে সবথেকে তাৎপর্যপূর্ণ বিষয় কী? সার্বিক মূল্যবৃদ্ধির মধ্যে খাদ্যপণ্যের মূল্যবৃদ্ধির যে অংশ, তার ‘অবদানে’র অনুপাত কমিয়ে দেওয়া।

বাজেটে রাজ্যগুলিতে কর হস্তান্তর বেড়েছে ২.৭ লাখ কোটি টাকা : অর্থমন্ত্রী

নয়াদিল্লি, ১১ ফেব্রুয়ারি : অর্থমন্ত্রী নির্মলা সীতারামন বুধবার জানিয়েছেন, ২০২৬-২৭ অর্থবছরের বাজেটে রাজ্যগুলিতে কর হস্তান্তর ও কেন্দ্র প্রায় ভর্তুকিমূলক প্রকল্পের মাধ্যমে স্থানান্তরিত মোট সংস্থান দাঁড়াচ্ছে প্রায় ২৫.৪৪ লাখ কোটি টাকা, যা ২০২৫-২৬-এর তুলনায় ২.৭ লাখ কোটি টাকা বৃদ্ধি পেয়েছে। লোকসভার ভাষণে তিনি বিরোধী দলের অভিযোগ অস্বীকার করে বলেন, কেন্দ্র রাজ্যগুলিতে সংস্থার হস্তান্তর কমায়নি, বরং বরাদ্দ বাড়ানো হয়েছে। সব রাজ্যের পাওনা অর্থ তাদের কাছে হস্তান্তর করা হয়েছে এবং এই বিষয়ে কোনো দ্বিধা থাকার সুযোগ নেই। অর্থমন্ত্রী আরও বলেন, সংবিধান অনুযায়ী কেন্দ্র নেট কর আয়ের ৪১ শতাংশ রাজ্যগুলিতে হস্তান্তর করছে। এই হিসাবও সিএজি দ্বারা নিরীক্ষিত হয়। তিনি বলেন, করের নেট আয়ে অন্তর্ভুক্ত নয় এমন সেস অর্থও রাজ্যগুলিতে পৌঁছায়। উদাহরণস্বরূপ, স্বাস্থ্য, শিক্ষা ও সড়ক সম্পর্কিত বিভিন্ন সেস পরে রাজ্যগুলিতে হস্তান্তরিত হয়।

তিনি আরও জানান, ২০২৬-২৭ বাজেটে মোট মূলধনী বিনিয়োগ ১৭.১৫ লাখ কোটি টাকা ধরা হয়েছে, যার ৪ গুণ গুণিতক শক্তি অর্থনৈতিক বৃদ্ধি ত্বরান্বিত করবে। কেন্দ্রের মূলধনী ব্যয় ১২.২২ লাখ কোটি টাকা, যা জিডিপির ৩.১ শতাংশ এবং ২০২৫-২৬-এর তুলনায় ১১.৫ শতাংশ বৃদ্ধি পেয়েছে। বিভিন্ন কেন্দ্রপ্রায় প্রকল্পের মাধ্যমে রাজ্যগুলিতে হস্তান্তরসহ এই ১৭.১৫ লাখ কোটি টাকার মূলধনী ব্যয় জিডিপির ৪.৪ শতাংশ হয়।

অর্থমন্ত্রী উল্লেখ করেন, বাজেটে ৪.৩ শতাংশের লক্ষ্য সাপেক্ষে উন্নয়নমূলক ব্যয় কমানোর বিরোধীদের দাবি অসঙ্গত। তিনি বলেন, কেন্দ্রের সব প্রকল্প সকল রাজ্যের জন্য উন্মুক্ত এবং কোনো রাজ্যকে বাদ দেওয়ার ইচ্ছে নেই। তিনি রাজ্যগুলিকে আহ্বান জানিয়েছেন মেগা ফুড পার্ক, আইটি পার্ক, স্মার্ট সিটি এবং জলপথ প্রকল্পে সহায়তার জন্য কেন্দ্রের সঙ্গে যোগাযোগ করতে।

সীতারামন বলেন, যেকোনো রাজ্য, যদি সম্ভাব্য প্রকল্প থাকে, পিএম গতি শক্তি ফিল্টারের মাধ্যমে অংশগ্রহণ করতে পারে। রাজ্যগুলো মেডিকেল সেন্টার এবং এলাইড এন্ড হেল্থ সার্ভিসেস হাব স্থাপনের জন্য আবেদন করতে পারবে। এটি চিকিৎসা শিক্ষার সমস্ত দিক এবং রোগী চিকিৎসার হাসপাতাল এক কেন্দ্রে সংযুক্ত করবে। তিনি আরও জানান, উচ্চ-মূল্যের কৃষি ও উদ্যানজাত ফসল যেমন নারকেল চাষে বাজেটের গুরুত্ব দেওয়া হয়েছে, যা প্রায় ১ কোটি কৃষকের উপকার করবে। কৃষি ক্ষেত্রে ডিজিটাল সাপোর্টের মাধ্যমে ‘অ্যাগ্রি স্ট্যাক’ চালু করা হচ্ছে, যা মাটি ও সার সম্পর্কিত তথ্য ধারণ করবে এবং কৃষকের আয় ও উৎপাদন বাড়াবে। এছাড়াও, মানসম্মত বীজ ও সময়মতো সেচের মতো বৈজ্ঞানিক কৃষি প্রক্রিয়ার তথ্য এতে অন্তর্ভুক্ত থাকবে। অর্থমন্ত্রী বলছেন, বাজেটে শ্রমনিষ্ঠ খাত, ঐতিহ্যবাহী শিল্প এবং কৃষি খাতকে অগ্রাধিকার দেওয়া হয়েছে, যাতে রাজ্যগুলো আরও সম্পদ ব্যবহার করে উন্নতি করতে পারে।

আগরতলা ডেন্টাল কলেজকে সেরা করার লক্ষ্যে ২০২ কোটি টাকার প্রকল্প

আগরতলা, ১২ ফেব্রুয়ারি: একজন চিকিৎসককে প্রতিনিয়ত ব্যবহারিক অভিজ্ঞতা অর্জনের মধ্য দিয়ে নিজেকে একটি প্রতিষ্ঠান হিসেবে গড়ে তুলতে হবে। চিকিৎসক হিসেবে যে যত বেশি চ্যালেঞ্জ নিয়ে চিকিৎসা করবে তিনি ততো বেশি অভিজ্ঞ চিকিৎসক হতে পারবেন। ছাত্রছাত্রীদেরও নিজেকে প্রতিষ্ঠিত করতে প্রকৃত জ্ঞান অর্জন করতে হবে। গতানুগতিকতার বাইরে গিয়ে নিজেকে আপ টু ডেট রাখতে হবে। চিকিৎসা বিদ্যায় শেখার শেষ নেই, জানারও শেষ নেই। আজ আগরতলার মুক্তধারা অডিটরিয়ামে আগরতলা গভর্নমেন্ট ডেন্টাল কলেজ এবং আইজিএম হাসপাতালের উদ্যোগে ২০২৩-২৪ এবং ২০২৪-২৫ বর্ষের নবাগত ছাত্রছাত্রীদের নবীনবরণ উৎসব ‘সিনারজি’ ১.০ অনুষ্ঠানের উদ্বোধন করে মুখ্যমন্ত্রী প্রফেসর (ডা.) মানিক সাহা একথা বলেন।

মুখ্যমন্ত্রী বলেন, প্রতিটি কলেজের জুনিয়র ছাত্রছাত্রীদের নিজেদের থেকে সিনিয়র ছাত্রছাত্রীদের সবসময় সম্মান দিয়ে চলতে হবে। ঠিক তেমনিই সিনিয়র ছাত্রছাত্রীদেরও তাদের থেকে জুনিয়র ছাত্রছাত্রীদের স্নেহ দিয়ে আগলে রাখতে হবে। সেই ক্ষেত্রে কলেজগুলিতে পড়াশোনার সুন্দর পরিবেশ গড়ে উঠে এবং ছাত্রছাত্রীদের মধ্যে একটা আত্মিক সম্পর্ক গড়ে উঠে।

মুখ্যমন্ত্রী দন্ত চিকিৎসাবিদ্যার ব্যবহারিক নানা বিষয়ে আলোকপাত করতে গিয়ে বলেন, ভালো দন্ত চিকিৎসক হতে হলে এনাটমি, ওরাল সার্জারি, ওরাল প্যাথোলোজি বিষয়ে ভালোভাবে অভিজ্ঞতা অর্জন করতে হবে। এছাড়াও একটা ক্লিনিক্যাল আই থাকতে হবে। প্রধানমন্ত্রী নরেন্দ্র মোদি পরীক্ষা পে চর্চায় ছাত্রছাত্রীদের সবসময় নিজেকে চাপ মুক্ত রেখে পড়াশোনায় নিয়োজিত থাকতে পরামর্শ দেন এবং শিক্ষার সাথে প্রযুক্তিকে সঠিকভাবে ব্যবহার করার পরামর্শ দেন।

মুখ্যমন্ত্রী বলেন, রাজ্যের আর্থিকভাবে দুর্বল মেধাবী ছাত্রছাত্রীরা অতীতে রাজ্যের বাইরে গিয়ে বিডিএস পড়ার তেমন সুযোগ পেত না। বর্তমানে রাজ্যে গভর্নমেন্ট ডেন্টাল কলেজে বিডিএস কোর্স করার ৬৩টি আসন রয়েছে। রাজ্য সরকার আগরতলার গভর্নমেন্ট ডেন্টাল কলেজকে দেশের অন্যতম শ্রেষ্ঠ ডেন্টাল কলেজের পরিণত করতে চায়। এই কলেজের শিক্ষার পরিকাঠামো বৃদ্ধিতে কেন্দ্রীয় সরকারের সহযোগিতায় পিএম ডিভাইন প্রকল্পের মাধ্যমে ২০২ কোটি টাকা ব্যয়ে নতুন ভবন নির্মাণের কাজ চলছে। মুখ্যমন্ত্রী প্রফেসর (ডা.) মানিক সাহা অনুষ্ঠানে উপস্থিত ডেন্টাল কোর্সের অধ্যয়নরত ছাত্রছাত্রীদের উদ্দেশ্যে তাদের শিক্ষার পাশাপাশি চিকিৎসক হয়ে সব সময় নিজেদের সেবামূলক কাজে যুক্ত থাকার পরামর্শ দেন।

অনুষ্ঠানের সম্মানিত অতিথি স্বাস্থ্য ও পরিবার কল্যাণ দপ্তরের সচিব কিরণ গিত্যে বলেন, আগরতলা গভর্নমেন্ট ডেন্টাল কলেজটি দন্ত চিকিৎসাবিদ্যা প্রদানের ক্ষেত্রে দেশের মধ্যে সুনাম অর্জন করেছে। রাজ্যের বর্তমান মুখ্যমন্ত্রীর ঐকান্তিক প্রচেষ্টায় মাত্র ৯ মাসে রাজ্যে এই ডেন্টাল কলেজ স্থাপিত হয়েছে। মুখ্যমন্ত্রী চেষ্টা করে যাচ্ছেন রাজ্যকে একটি মেডিক্যাল এডুকেশন হাব হিসেবে গড়ে তুলতে। বিশেষ অতিথি হিসেবে উপস্থিত ছিলেন স্বাস্থ্য দপ্তরের অধিকর্তা ডা. দেবাশ্রী দেববর্মা এবং মেডিক্যাল এডুকেশন দপ্তরের অধিকর্তা ডা. হরপ্রসাদ শর্মা। স্বাগত বক্তব্য রাখেন আগরতলা গভর্নমেন্ট ডেন্টাল কলেজের প্রিন্সিপাল ডা. শালু রায়। ধন্যবাদসূচক বক্তব্য রাখেন আগরতলা গভর্নমেন্ট ডেন্টাল কলেজের একাডেমিক ইনচার্জ ডা. পূজা দেবনাথ। অনুষ্ঠানে ছাত্রছাত্রীরা মনোজ্ঞ সাংস্কৃতিক অনুষ্ঠান পরিবেশন করে।

পাঁচ ভোটমুখী রাজ্য ও কেন্দ্রশাসিত অঞ্চলে ইভিএম-ভিভিপ্যাট সচেতনতা অভিযান শুরু ইসিআই-র

নয়াদিল্লি, ১২ ফেব্রুয়ারি : আসন্ন নির্বাচনকে সামনে রেখে অসম, কেরল, পুদুচেরি, তামিলনাড়ু ও পশ্চিমবঙ্গে ইলেকট্রনিক ভোটিং মেশিন (ইভিএম) এবং ভোটার ভেরিফায়েবল পেপার অডিট ট্রেইল (ভিভিপ্যাট) সম্পর্কে সচেতনতা বাড়াতে ব্যাপক প্রচার অভিযান শুরু করেছে ভারতের নির্বাচন কমিশন (ইসিআই)। বুধবার এক সরকারি বিবৃতিতে এ কথা জানানো হয়েছে।

বিবৃতিতে বলা হয়েছে, ভোটারদের ইভিএম ও ভিভিপ্যাট যন্ত্রের কার্যপদ্ধতি সম্পর্কে পরিচিত করে তোলা এবং তাদের সন্দেহ-দ্বিধা দুর করাই এই অভিযানের মূল উদ্দেশ্য। এই কর্মসূচি নির্দিষ্ট সময়সীমার মধ্যে সুসংগঠিতভাবে পরিচালিত হচ্ছে ইভিএম ডেমোনস্ট্রেশন সেন্টার (ইডিসি) এবং মোবাইল ডেমোনস্ট্রেশন ভ্যান (এমডিভি)-এর মাধ্যমে।

নির্বাচন কমিশনের তথ্য অনুযায়ী, সংশ্লিষ্ট পাঁচ রাজ্য ও কেন্দ্রশাসিত অঞ্চলে জেলা নির্বাচন আধিকারিকদের (ডিইও) দপ্তর, রিটার্নিং অফিসার ও রাজস্ব উপ-বিভাগীয় দপ্তরে ইডিসি স্থাপন করা হয়েছে। এই কেন্দ্রগুলিতে ভোটাররা সরাসরি ভোটদানের প্রক্রিয়া অনুশীলনের সুযোগ পাচ্ছেন এবং ইভিএম-ভিভিপ্যাটের কার্যকারিতা নিয়ে প্রশ্নের উত্তর জানতে পারছেন। ১০ ফেব্রুয়ারি পর্যন্ত ইডিসি-তে আয়োজিত প্রদর্শনী শিবিরে ১ লক্ষ ২০ হাজারেরও বেশি ভোটার অংশগ্রহণ করেছেন। এর মধ্যে ১ লক্ষ ১৬ হাজারের বেশি ভোটার মক ভোট প্রদান করেছেন বলে কমিশন জানিয়েছে।

অন্যদিকে, মোবাইল ডেমোনস্ট্রেশন ভ্যান ইতিমধ্যেই ২৯ হাজারেরও বেশি ভোটকেন্দ্র এলাকায় পৌঁছেছে, যাতে শহর ও গ্রামীণ উভয় অঞ্চলের ভোটারদের কাছে এই সচেতনতা কর্মসূচি পৌঁছে দেওয়া যায়। কেরল, অসম, পুদুচেরি, তামিলনাড়ু ও পশ্চিমবঙ্গে এই কর্মসূচির সূচনার তারিখ, কভার হওয়া ভোটকেন্দ্রের সংখ্যা এবং প্রদর্শনী কেন্দ্রে উপস্থিতির বিস্তারিত তথ্যও প্রকাশ করেছে নির্বাচন কমিশন। ইভিএম/ভিভিপ্যাট সচেতনতা অভিযানের লক্ষ্য ভোটারদের হাতে-কলমে অভিজ্ঞতার মাধ্যমে আস্থা বৃদ্ধি, বিভিন্ন সংশয় নিরসন এবং নির্বাচনী প্রক্রিয়ায় স্বচ্ছতা আরও জোরদার করা।

কমিশন জানিয়েছে, অবাধ, সুষ্ঠু ও স্বচ্ছ নির্বাচন পরিচালনায় তারা প্রতিশ্রুতিবদ্ধ এবং আগামী দিনগুলিতে ভোটার সচেতনতা কর্মসূচি আরও জোরদার করা হবে। এদিকে, পৃথক এক বিজ্ঞপ্তিতে নির্বাচন কমিশন জানিয়েছে যে, গোয়ার চূড়ান্ত ভোটার তালিকা আগামী ২১ ফেব্রুয়ারি প্রকাশ করা হবে। বিশেষ নিবিড় সংশোধন (এসআইআর) প্রক্রিয়ার আওতায় ২১ ফেব্রুয়ারি, ২০২৬ (শনিবার) চূড়ান্ত ভোটার তালিকা প্রকাশিত হবে বলে বিজ্ঞপ্তিতে উল্লেখ করা হয়েছে।

খেলার খবর

ভারতবিরোধিতা অতীত, এবার বিসিসিআইয়ের সঙ্গে 'বন্ধুত্ব' বাংলাদেশের!

নয়াদিল্লি, ১২ ফেব্রুয়ারি : একমাস আগেই ভারতবিরোধিতায় অনড় ছিল তারা। কিন্তু এবার সুর নরম করতে চলেছে বাংলাদেশ ক্রিকেট বোর্ড! সূত্রের খবর, এবার ভারতীয় বোর্ডের সঙ্গে সম্পর্কের বরফ গলাতে চাইছেন বাংলাদেশ বোর্ডের প্রেসিডেন্ট আমিনুল ইসলাম বুলবুল। আগামী রবিবার কলম্বোতে ভারত-পাক ম্যাচের ফাঁকেই বিসিসিআইয়ের সঙ্গে হৃদ্যতা বাড়ানোর চেষ্টা করবেন বলে জানিয়েছেন আমিনুল।

নিরাপত্তার অভাব দেখিয়ে ভারতে বিশ্বকাপ খেলতে রাজি হয়নি বাংলাদেশ। সেদেশের সরকারের দাবি ছিল, লিটন দাসদের সমস্ত ম্যাচ শ্রীলঙ্কায় সরিয়ে নিয়ে যাওয়া হোক। কিন্তু সেই প্রস্তাবে সাড়া দেয়নি আইসিসি। শেষ পর্যন্ত চলতি টি-২০ বিশ্বকাপ থেকে বাংলাদেশকে বাদ দেওয়া হয়। পরিবর্ত হিসাবে বিশ্বকাপে খেলছে স্কটল্যান্ড। তবে তারপর অনেক জল গড়িয়েছে। বিশ্বকাপ ঘিরে নানা নাটক ডালপালা মেলেছে। লাগাতার বয়কটের হুমকি দিয়েও শেষ পর্যন্ত ভারতের বিরুদ্ধে খেলতে নামছে পাকিস্তান।

বয়কট নাটক শেষ হওয়ার পরেই বাংলাদেশের প্রথম সারির সংবাদমাধ্যম 'প্রথম আলো'র কাছে মুখ খুলেছেন আমিনুল। তাঁর কথায়, ভারতও চায়নি বাংলাদেশকে বিশ্বকাপ থেকে বাদ দেওয়া হোক। তবে এই বিষয়ে সরাসরি ভারতীয় ক্রিকেট বোর্ড কিছু বলেনি। তারা পুরো বিষয়টি আইসিসির উপর দিয়েছিল। আইসিসি যে বাংলাদেশকে বাদ দিয়ে স্কটল্যান্ডকে সুযোগ দিল, তাতেও নাকি ভারতের মত ছিল না। সবমিলিয়ে, বাংলাদেশকে ছেঁটে ফেলার সমস্ত দায় আইসিসির উপর চাপিয়ে ভারতবিরোধিতার পথ থেকে একেবারে সরে দাঁড়াচ্ছে বিসিবি।

এখানেই শেষ নয়, ওই সাক্ষাৎকারেই আমিনুল আরও বলেছেন, তথারত-পাক ম্যাচ নিয়ে আইসিসি সিদ্ধান্ত নিয়েছে। এশিয়ার মধ্যে আইসিসির সবচেয়ে গুরুত্বপূর্ণ সদস্য পাঁচটি দেশ-ভারত, পাকিস্তান, শ্রীলঙ্কা, বাংলাদেশ, আফগানিস্তান। আইসিসি চায়, ১৫ তারিখ ভারত-পাক ম্যাচে এই পাঁচ দেশের প্রতিনিধিরা হাজির থাকুন, একে অপরের সঙ্গে কথা বলুন, একসঙ্গে ম্যাচ দেখুন। এই আলোচনার মাধ্যমেই সম্পর্কের শীতলতা দূর করা যেতে পারে দ শেষ পর্যন্ত কি ক্রিকেটের কাছে মাথা নোয়াবে নয়াদিল্লি-ঢাকার কূটনৈতিক টানাপোড়েন?

পিএসজির কাছে বিধ্বস্ত হয়ে মার্সেই ছাড়লেন কোচ

লণ্ডন, ১২ ফেব্রুয়ারি : চ্যাম্পিয়ন্স লিগ থেকে দল আগেভাগে বিদায় নেওয়ায় এমনিতেই চাপ ছিল। সেই সঙ্গে যোগ হয় লিগ আঁয় বিরতকর পরাজয়। তাই, পিএসজির বিপক্ষে ৫-০ গোলে হারের পর মার্সেইয়ের কোচের পদ থেকে সরে দাঁড়ালেন রবের্তো দে জেরবি।

পারস্পরিক সমঝোতায় এই ইতালিয়ান কোচের সঙ্গে চুক্তি শেষ করার বিষয়টি মঙ্গলবার জানিয়েছে মার্সেই।

এবারের চ্যাম্পিয়ন্স লিগে সবশেষ দুই ম্যাচসহ আট ম্যাচের পাঁচটিতেই হেরে প্রাথমিক পর্ব থেকে বিদায় নেয় মার্সেই। এরপর ঘরোয়া লিগেও জয়ের পথ থেকে ছিটকে পড়ে তারা; প্যারিস এফসির মাঠে ড্রয়ের পর, গত রোববার পিএসজির মাঠে ওই তিক্ত অভিজ্ঞতা হয় দলটির।

এর দুদিন পরই কোচের পদ ছাড়লেন দে জেরবি। ব্রাইটন অ্যান্ড হোভ অ্যালবিয়নে সফল অধ্যায় শেষে ২০২৪ সালের জুনে মার্সেইয়ের দায়িত্ব নেন তিনি।

৪৬ বছর বয়সী সাবেক এই মিডফিল্ডারের কোচিংয়ে গত মৌসুমে লিগ আঁয় রানার্সআপ হয় মার্সেই। এবার শিরোপা লড়াই থেকে আগেই অনেকটা পিছিয়ে পড়েছে দলটি; ২১ ম্যাচে ৩৯ পয়েন্ট নিয়ে আছে চতুর্থ স্থানে, তাদের চেয়ে ১২ পয়েন্ট বেশি নিয়ে শীর্ষে পিএসজি।

শেষদিকে শেশকোর 'অবিশ্বাস্য' গোল, টানা পাঁচ না হলেও নাটকীয় ড্র ইউনাইটেডের

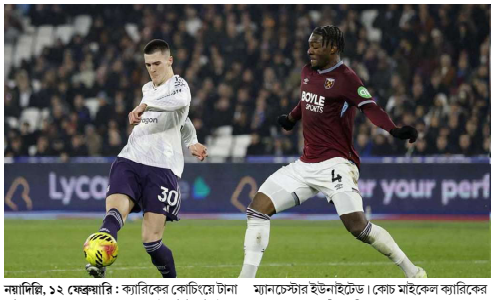

নয়াদিল্লি, ১২ ফেব্রুয়ারি : ক্যারিকের কোচিংয়ে টানা পাঁচ জয় পাওয়া হলো না ম্যানচেস্টার ইউনাইটেড, তবে রোমাঞ্চকর সমাপ্তিতে একটি পয়েন্ট আদায় করে নিয়েছে তারা।

৯০ মিনিট শেষে যোগ করা হয়েছিল ৭ মিনিট। সেটির ষষ্ঠ মিনিটের খেলা চলছিল। ওয়েস্ট হ্যামের বক্সের বাইরে বাঁ দিকে বল পেলেন ব্রায়ান এমবুমো। সামনে প্রকিপক্ষের একজনকে এগিয়ে বল বাড়ালেন বক্সে। বল রিসিভি না করেই জটলার মধ্যে পায়ের অগ্রভাগ দিয়ে চোখধাঁধানো ফ্লিক করলেন বেনইয়ামিন শেশকো। ডাইভ দিয়ে নাগাল পেলেন না গোলকিপার। চোখের পলকে বল জালে। এক ধারাভাষ্যকার বলে উঠলেন, ও মাই গডখ!, আরেকজনের চিৎকার, তহোয়াট আ ফিনিশখ!

ক্যামেরায় তখন ধরা হলো নুনো সান্তোকে। হতাশায় পেছন দিকে নুইয়ে পড়লেন ওয়েস্ট হ্যাম কোচ। তার ও ঘরের মাঠের সমর্থকদের হৃদয় ভেঙে একদম শেষ সময়ে একটি পয়েন্ট আদায় করে নিল ম্যানচেস্টার ইউনাইটেড। কোচ মাইকেল ক্যারিকের চোখে যে গোলটি 'অবিশ্বাস্য।'

ইংলিশ প্রিমিয়ার লিগের ম্যাচটি মঙ্গলবার ড্র হয় ১-১ গোলে।

ঘরের মাঠে ৫০তম মিনিটে এগিয়ে গিয়েছিল ওয়েস্ট হ্যাম। রেলিগেশন বাঁচানোর লড়াইয়ে থাকা দলটির বড় প্রাপ্তি হতো তিনটি পয়েন্ট পাওয়া। কিন্তু মুঠো থেকে দুটি পয়েন্ট ফসকে গেল তাদের।

ম্যানচেস্টার ইউনাইটেডের সামনে ছিল টানা পাঁচ জয়ের হাতছানি। শেষ পর্যন্ত তা হলো না। ভারপ্রাপ্ত কোচ মাইকেল ক্যারিকের শতভাগ জয়ের রেকর্ডও তাতে শেষ হয়ে গেল। তবে পরাজয়ের কিনারায় ছিল তারা। সেখান থেকে শেশকোর দারুণ গোলে ড্রয়ের স্বস্তি মিলেছে। ম্যাচের বাস্তবতায় একটি পয়েন্টই তাদের জন্য কম প্রাপ্তি নয়।

ম্যাচের পর ক্যারিকের প্রতিক্রিয়াতেও মিশে থাকল মিশ্র অনুভূতি।

উত্তরপ্রদেশে 'এনকাউন্টার'!

পুলিশের গুলিতে মুজফ্ফরনগরে হত দুষ্কৃতী, উদ্ধার কার্বাইন, পিস্তল

লখনউ ১২ ফেব্রুয়ারি : উত্তরপ্রদেশে 'এনকাউন্টার'। বুধবার গভীর রাতে কুখ্যাত দুষ্কৃতী আমজাদকে ধরতে গিয়েছিল পুলিশ। সেই সময় দু'পক্ষের মধ্যে গুলির লড়াই হয়। সেই সংঘর্ষে মৃত্যু হয়েছে আমজাদের। পুলিশ সূত্রে খবর, আমজাদের মাথার দাম ছিল ৫০ হাজার টাকা। পুলিশের খাতায় 'মোস্ট ওয়ান্টেড'-এর তালিকায় ছিল তাঁর নাম।

পুলিশ সূত্রে খবর, মুজফ্ফরনগরের ত্রাস ছিলেন আমজাদ। খুন, তোলাবাজি, অপহরণ-সহ বহু মামলা ঝুলছে তাঁর বিরুদ্ধে। অনেক দিন ধরেই আমজাদকে ধরার জন্য চেষ্টা চালিয়ে যাচ্ছিল পুলিশ। বুধবার রাতে গোপন সূত্রে খবর আসে, মুজফ্ফরনগরের বুঢানায় বিজ্ঞান রোডের কাছে দেখা গিয়েছে আমজাদকে। তার পরই পুলিশের বিশেষ দল সেখানে পৌঁছোয়। দাবি, পুলিশকে লক্ষ্য করে কার্বাইন দিয়ে গুলি চালাতে থাকেন আমজাদ। তার পর রাস্তার পাশের জঙ্গলে ঢুকে পড়েন।

আমজাদকে ধরতে পুরো জঙ্গল ঘিরে ফেলা হয়। এক পুলিশ আধিকারিক জানিয়েছেন, ওই দুষ্কৃতীকে প্রথমে আত্মসমর্পণ করতে বলা হয়েছিল। কিন্তু তা না করে পুলিশের দলটিকে লক্ষ্য করে গুলি চালাতে থাকেন আমজাদ। পাল্টা গুলি চালায় পুলিশও। কয়েক রাউন্ড গুলির লড়াই চলে। তার পরই আমজাদের গুলিবিদ্ধ দেহ উদ্ধার হয়। সংঘর্ষে আহত হয়েছেন এক সাব-ইনস্পেক্টর এবং এক জন কনস্টেবল। পুলিশ সুপার সঞ্জয় কুমার জানিয়েছেন, পুলিশকে লক্ষ্য করে এলোপাথাড়ি গুলি চালাতে থাকেন আমজাদ। পাল্টা গুলি চালায় পুলিশও।

পুলিশ সুপার জানিয়েছেন, উত্তরপ্রদেশ, দিল্লি, রাজস্থান এবং উত্তরাখণ্ডের বিভিন্ন জেলায় আমজাদের অপরাধের জাল ছড়ানো। তাঁর বিরুদ্ধে এই রাজ্যগুলিতে ৪০টি অপরাধের মামলা ঝুলছে। আমজাদের কাছ থেকে একটি ৯এমএম কার্বাইন, পিস্তল এবং কার্তুজ উদ্ধার হয়েছে। আন্তর্জাতিক অপরাধের সঙ্গেও জড়িত ছিলেন আমজাদ। এমনটাই জানিয়েছেন পুলিশ সুপার।

কানাডার স্কুলে গণগুলিবর্ষণ নিহত ৯, হামলাকারী আত্মঘাতি

অটোয়া, ১২ ফেব্রুয়ারি : কানাডার ব্রিটিশ কলম্বিয়া প্রদেশের একটি খনি-শহরে সংঘটিত গণগুলিবর্ষণের ঘটনায় অন্তত ৯ জন নিহত হয়েছেন। সন্দেহভাজন হামলাকারী, যিনি সম্ভবত একজন নারী বা নারী-পোশাক পরিহিত ব্যক্তি, আত্মহত্যা করেছেন বলে জানিয়েছেন কর্মকর্তারা।

প্রদেশের রয়্যাল কানাডিয়ান মাউন্টেড পুলিশ-এর নর্দান ডিস্ট্রিক্টের প্রধান সুপারিনটেনডেন্ট কেন ফ্লয়েড মঙ্গলবার (স্থানীয় সময়) রাতে এক ভার্চুয়াল সংবাদ সম্মেলনে জানান, টাম্বলার রিজ এলাকার একটি স্থানীয় উচ্চ বিদ্যালয়ে ৭ জনকে মৃত অবস্থায় পাওয়া যায় এবং নিকটবর্তী একটি বাড়িতে আরও ২ জনের দেহ উদ্ধার করা হয়। সন্দেহভাজন হামলাকারীর দেহ স্কুলের ভেতরেই পাওয়া গেছে।

তিনি জানান, স্কুলের প্রায় ১০০ জন শিক্ষার্থী ও কর্মী নিরাপদে আছেন এবং তাঁদের সরিয়ে নেওয়া হয়েছে। গুরুতর আহত দুইজনকে এয়ারলিফট করে হাসপাতালে পাঠানো হয়েছে। এছাড়া ২৫ জনকে স্থানীয় একটি চিকিৎসাকেন্দ্রে পরীক্ষা করা হয়েছে। এলাকাবাসীর মোবাইলে পাঠানো 'অ্যাকটিভ শুটার' সতর্কবার্তায় সন্দেহভাজন ব্যক্তিকে বাদামি চুলের এক নারী, যিনি পোশাক পরিহিত ছিলেন, হিসেবে বর্ণনা করা হয়। তবে গোপনীয়তা ও চলমান তদন্তের স্বার্থে হামলাকারী শিক্ষার্থী নাকি প্রাপ্তবয়স্ক; তা প্রকাশ করেননি ফ্লয়েড। তিনি নিশ্চিত করেছেন যে সতর্কবার্তায় উল্লেখিত ব্যক্তিই এই ঘটনার সঙ্গে জড়িত।

ভারত-যুক্তরাষ্ট্র দ্বিপাক্ষিক বাণিজ্যে যৌথ প্রযুক্তি সহযোগিতা ও রপ্তানি বৃদ্ধি

ওয়াশিংটন, ১০ ফেব্রুয়ারি : ভারত-যুক্তরাষ্ট্রের নতুন বাণিজ্য চুক্তিকে তঐতিহাসিকদ পদক্ষেপ বলে আখ্যা দিয়েছে ডোনাল্ড ট্রাম্প প্রশাসন। হোয়াইট হাউসের দাবি, এই চুক্তির ফলে ১৪০ কোটিরও বেশি মানুষের ভারতীয় বাজার আমেরিকান পণ্যের জন্য আরও উন্মুক্ত হবে। চুক্তির মূল শর্তগুলি স্পষ্ট করে একটি ফ্যাক্টশিটও প্রকাশ করেছে হোয়াইট হাউস। ওই বিবৃতি অনুযায়ী, পারস্পরিক শুল্কের ক্ষেত্রে যুক্তরাষ্ট্র ভারতের ওপর আরোপিত শুল্ক ২৫ শতাংশ থেকে কমিয়ে ১৮ শতাংশে নামাতে সম্মত হয়েছে।

এই বিবৃতির মাধ্যমে চুক্তি সংক্রান্ত একাধিক বিষয় পরিষ্কার করা হয়েছে, বিশেষত প্রেসিডেন্ট ট্রাম্পের সেই দাবি নিয়ে, যেখানে তিনি বলেছিলেন যে ভারত যুক্তরাষ্ট্রের বিরুদ্ধে তশুল্ক ও অ-শুল্ক বাধা শূন্যে নামাতেদ রাজি হয়েছে। হোয়াইট হাউস জানিয়েছে, নয়াদিল্লি রাশিয়ার তেল কেনা বন্ধ করার প্রতিশ্রুতি দেওয়ায় ভারতীয় আমদানির ওপর আরোপিত অতিরিক্ত ২৫ শতাংশ শুল্ক প্রত্যাহারে সম্মত হয়েছেন প্রেসিডেন্ট ট্রাম্প।

বিবৃতিতে বলা হয়েছে, যুক্তরাষ্ট্রের সব শিল্পপণ্য এবং বিস্তৃত খাদ্য ও কৃষিপণ্যের ওপর শুল্ক তবাতিল বা কমাতেদ ভারত সম্মত হয়েছে। এর মধ্যে রয়েছে ড্রায়েড ডিস্টিলার্স গ্রেইনস (ডিডিজি), লাল জোয়ার, বিভিন্ন ধরনের বাদাম, তাজা ও প্রক্রিয়াজাত ফল, নির্দিষ্ট ডাল, সয়াবিন তেল, ওয়াইন ও মদ্যপ পানীয়সহ আরও নানা পণ্য।

হোয়াইট হাউস আরও জানিয়েছে, ভারত যুক্তরাষ্ট্র থেকে আরও বেশি পণ্য কেনার প্রতিশ্রুতি দিয়েছে এবং জ্বালানি, তথ্য ও যোগাযোগ প্রযুক্তি, কৃষি, কয়লা-সহ অন্যান্য ক্ষেত্রে ৫০০ বিলিয়ন ডলারের বেশি মার্কিন পণ্য কেনার বিষয়ে সম্মত হয়েছে।

বিবৃতিতে জোর দিয়ে বলা হয়েছে, দ্বিপাক্ষিক বাণিজ্যে প্রভাব ফেলে এমন অ-শুল্ক বাধাগুলি অগ্রাধিকার ভিত্তিতে সমাধানের ক্ষেত্রেও ভারত সম্মতি জানিয়েছে। পাশাপাশি, ডিজিটাল পরিষেবা কর প্রত্যাহার করবে ভারত এবং বৈষম্যমূলক বা অতিরিক্ত চাপ সৃষ্টি করে এমন ডিজিটাল বাণিজ্য সংক্রান্ত বিধি মোকাবিলায় শক্তিশালী দ্বিপাক্ষিক ডিজিটাল বাণিজ্য নীতিমালা নিয়ে আলোচনা করতে রাজি হয়েছে। এর মধ্যে ইলেকট্রনিক ট্রান্সমিশনের ওপর শুল্ক আরোপ নিষিদ্ধ করার বিষয়টিও রয়েছে।

হোয়াইট হাউস জানিয়েছে, দুই দেশই 'রুলস অব অরিজিন' নিয়ে আলোচনা করতে সম্মত হয়েছে, যাতে চুক্তির সুফল মূলত যুক্তরাষ্ট্র ও ভারতের মধ্যেই সীমাবদ্ধ থাকে। এছাড়াও, তৃতীয় পক্ষের অ-বাজারমুখী নীতির মোকাবিলায় সরবরাহ শৃঙ্খল আরও শক্তিশালী করা, উদ্ভাবন বৃদ্ধি, বিনিয়োগ পর্যালোচনা ও রপ্তানি নিয়ন্ত্রণে সহযোগিতার মাধ্যমে অর্থনৈতিক নিরাপত্তা জোরদারের প্রতিশ্রুতি দিয়েছে দুই দেশ। প্রযুক্তি পণ্যের ক্ষেত্রে দ্বিপাক্ষিক বাণিজ্য উল্লেখযোগ্যভাবে বাড়ানো এবং যৌথ প্রযুক্তি সহযোগিতা সম্প্রসারণের কথাও বলা হয়েছে বিবৃতিতে।

উল্লেখ্য, ট্রাম্প দাবি করেছিলেন যে ভারত যুক্তরাষ্ট্রের বিরুদ্ধে তশুল্ক ও অ-শুল্ক বাধা শূন্যে নামাতেদ সম্মত হয়েছে। বাস্তবে এই বক্তব্যের অর্থ নির্বাচিত কিছু মার্কিন পণ্যের ওপর শুল্ক ধাপে ধাপে কমানো বা হ্রাস করার নীতিগত সম্মতি, সব পণ্যের ওপর তাৎক্ষণিকভাবে শুল্ক প্রত্যাহার নয়। তবে ট্রাম্পের কড়া ভাষার কারণে ভারতীয় ব্যবসায়ী মহলে উদ্বেগ তৈরি হয়।

গত সপ্তাহে প্রেসিডেন্ট ট্রাম্প ও প্রধানমন্ত্রী নরেন্দ্র মোদির মধ্যে ফোনালাপের পর এই বিবৃতি প্রকাশ করা হয়। ওই আলোচনায় দুই নেতা পারস্পরিক বাণিজ্য নিয়ে একটি অন্তর্বর্তী চুক্তির কাঠামোতে পৌঁছান এবং বৃহত্তর ভারত, যুক্তরাষ্ট্র দ্বিপাক্ষিক বাণিজ্য চুক্তি নিয়ে আলোচনা চালিয়ে যাওয়ার অঙ্গীকার পুনর্ব্যক্ত করেন।

হোয়াইট হাউস জানিয়েছে, আগামী কয়েক সপ্তাহের মধ্যেই এই কাঠামো বাস্তবায়ন করা হবে এবং অন্তর্বর্তী চুক্তি চূড়ান্ত করার কাজ এগোবে, যার লক্ষ্য হবে মার্কিন শ্রমিক ও ব্যবসার স্বার্থে একটি পারস্পরিক লাভজনক দ্বিপাক্ষিক বাণিজ্য চুক্তি সম্পন্ন করা।

বিবৃতিতে আরও বলা হয়েছে, দ্বিপাক্ষিক বাণিজ্য চুক্তি-এর টার্মস অব রেফারেন্স অনুযায়ী বাকি শুল্ক ও অ-শুল্ক বাধা, কারিগরি বাণিজ্য প্রতিবন্ধকতা, শুল্ক ও বাণিজ্য সহায়ক ব্যবস্থা, নিয়ন্ত্রক প্রক্রিয়া, পরিষেবা ও বিনিয়োগ, মেধাস্বত্ব, শ্রম, পরিবেশ, সরকারি ক্রয়নীতি এবং রাষ্ট্রায়ত্ত সংস্থার বাণিজ্য-বিকৃতিমূলক বা অন্যায্য চর্চা সংক্রান্ত বিষয়গুলো নিয়েও আলোচনা চলবে।

ট্রাম্পের হোয়াইট হাউস সফরে নেতানিয়াহু: ইরানের পারমাণবিক কর্মসূচি ও মধ্যপ্রাচ্য উত্তেজনা

ওয়াশিংটন, ১২ ফেব্রুয়ারি : মধ্যপ্রাচ্য জুড়ে বাড়তে থাকা উত্তেজনা এবং ইরানের পারমাণবিক অস্ত্র কর্মসূচি নিয়ন্ত্রণের বিষয়ে আলোচনার মধ্যেই, বুধবার হোয়াইট হাউসে ইসরায়েলি প্রধানমন্ত্রী বেনিয়ামিন নেতানিয়াহুকে স্বাগত জানাবেন মার্কিন প্রেসিডেন্ট ডোনাল্ড ট্রাম্প।

ইরানের ইউরেনিয়াম সমৃদ্ধকরণ কর্মসূচি বন্ধ করা এবং হামাস ও হিজবুল্লাহর মতো প্রক্সি গোষ্ঠীগুলোর প্রতি সমর্থন বন্ধের জন্য নেতানিয়াহু ট্রাম্পের উপর চাপ সৃষ্টি করবেন বলে মনে করা হচ্ছে।

এই আলোচনার বিষয়বস্তু এবং নীতিমালা সম্পর্কে আমি প্রেসিডেন্টের কাছে আমাদের দৃষ্টিভঙ্গি তুলে ধরবো, আমেরিকা যাওয়ার আগে নেতানিয়াহু সাংবাদিকদের বলেন।

এদিকে ইরান জানিয়েছে, পশ্চিমা দেশগুলো তাদের অর্থনীতির উপর মারাত্মক চাপ সৃষ্টিকারী নিষেধাজ্ঞাগুলো প্রত্যাহার না করলে তারা ইউরেনিয়াম সমৃদ্ধকরণ সীমিত করবে না।

ট্রাম্প এই দফায় ক্ষমতায় আসার পর এ নিয়ে ষষ্ঠবারের মতো যুক্তরাষ্ট্র সফরে যাচ্ছেন নেতানিয়াহু - যা অন্য যেকোনো বিশ্ব নেতার তুলনায় বেশি।

ট্রাম্পের ঘনিষ্ঠ মিত্র নেতানিয়াহু দীর্ঘদিন ধরে যুক্তি দিয়ে আসছেন যে, ইরান ইসরায়েলের জন্য নিরাপত্তা হুমকি এবং এই অঞ্চলে তেহরানের প্রভাব কমাতে মার্কিন যুক্তরাষ্ট্রকে চাপ দিচ্ছেন তিনি।

প্রধানমন্ত্রী বিশ্বাস করেন যে, যেকোনো আলোচনার মধ্যে ব্যালিস্টিক ক্ষেপণাস্ত্র সীমিত করা এবং বিভিন্ন গোষ্ঠীর প্রতি ইরানের সমর্থন বন্ধ করার বিষয়টি অন্তর্ভুক্ত থাকতে হবে, সফরের আগে এক বিবৃতিতে বলেছে নেতানিয়াহুর কার্যালয়। মধ্যপ্রাচ্যে আমেরিকার সামরিক উপস্থিতি বৃদ্ধির প্রেক্ষাপটে এই সফর অনুষ্ঠিত হচ্ছে।

ট্রাম্প তেহরানকে সতর্ক করে বলেছেন, যদি তারা পারমাণবিক চুক্তিতে পৌঁছাতে ব্যর্থ হয়, তাহলে তাদের বিরুদ্ধে ব্যবস্থা নেওয়া হবে।

মধ্যপ্রাচ্যে দ্বিতীয় বিমানবাহী রণতরী

স্ট্রাইক গ্রুপ পাঠানোর বিষয়ে চিন্তাভাবনা করছেন বলেও সম্প্রতি জানিয়েছেন প্রেসিডেন্ট ট্রাম্প।

ইরানে সরকার বিরোধী বিক্ষোভে হাজার হাজার মানুষ নিহত হওয়ার পর, দমন-পীড়ন বন্ধে দেশটির সরকারকে হুমকি দেন ট্রাম্প। দেশটিতে হামলা চালানোর হুমকি দেওয়ার পর, মার্কিন বিমানবাহী রণতরী ইউএসএস আব্রাহাম লিংকন ওই অঞ্চলে পাঠানো হয়েছিল।

আমাদের একটি জাহাজ সেখানে যাচ্ছে এবং অন্যটিও হয়তো যাবে, অ্যাক্সিওসের সাথে এক সাক্ষাৎকারে জানান ট্রাম্প। মার্কিন প্রেসিডেন্ট বলেন, ইরান চুক্তি করতে খুবই আগ্রহী। একটি কূটনৈতিক সমাধান এখনও সম্ভব বলেও উল্লেখ করেন ট্রাম্প।

ইসরায়েলি কর্মকর্তারাও বলেছেন যে, যদি ইরান আমেরিকার সাথে পারমাণবিক চুক্তিতে পৌঁছাতে না পারে, তাহলে দেশটির বিরুদ্ধে সামরিক পদক্ষেপ নেওয়ার অধিকার তাদের রয়েছে।

নেতানিয়াহু তার অতি-ডানপন্থী সরকারের মিত্রদের কাছে চাপের মুখে রয়েছেন বলেই মনে করেন বিশেষজ্ঞরা।

তারা বলছেন, ট্রাম্পের সঙ্গে নিজের সম্পর্ক ব্যবহার করে নেতানিয়াহু যেন এমন একটি মার্কিন-ইরান চুক্তির জন্য চাপ দেয় যাতে নিরাপত্তা নিয়ে ইসরায়েল সরকারের উদ্বেগ দূর হয়।

জর্জটাউন বিশ্ববিদ্যালয়ের অধ্যাপক ড্যান বাইম্যান বলেছেন, ইসরায়েল এটি নিয়ে উদ্বিগ্ন যে, ইরানের সাথে প্রেসিডেন্ট ট্রাম্প তাড়াহুড়ো করে এমন একটি চুক্তিতে সম্মত হতে পারেন যা ইরানের ক্ষেপণাস্ত্র কর্মসূচি বা প্রক্সি গোষ্ঠীগুলোর সমর্থনকে বন্ধ করবে না, অথবা এটি তাদের পারমাণবিক কর্মসূচিও আংশিক চালিয়ে যাওয়ার অনুমতি দেবে।

ট্রাম্পের অধীনে থাকা মার্কিন যুক্তরাষ্ট্রকে নিয়ে ইসরায়েল এবং অন্যান্য মিত্রদের একটি উদ্বেগ হল যে, তিনি একটি নির্দিষ্ট ফলাফলের চেয়ে একটি চুক্তিতে পৌঁছাতেই বেশি আগ্রহী,স্ক্ষ বাইম্যান যোগ করেন।

বিশ্লেষকরা বলছেন, গত বছর ব্যাপক বিক্ষোভ এবং মার্কিন যুক্তরাষ্ট্র ও ইসরায়েলের ১২ দিনের বিমান অভিযানের পর ইরানি শাসনব্যবস্থা এখন দুর্বল অবস্থানে রয়েছে।

বর্তমান ইরানি শাসনব্যবস্থা সত্যিই দুর্বল, বলেছেন নেভাল পোস্টগ্র্যাজুয়েট স্কুলের অধ্যাপক এবং মধ্যপ্রাচ্যের রাজনীতির বিশেষজ্ঞ মোহম্মদ হাফেজ।

মার্কিন যুক্তরাষ্ট্র এবং ইসরায়েল মনে করে যে, তাদের হাতেই সমস্ত কার্ড রয়েছে, ইরান পিছিয়ে আছে, এবং তারা এখন সর্বোচ্চ দাবিগুলো করতে পারে, বলেন তিনি।

নিজের প্রথম মেয়াদে ইরানের সাথে ওবামা আমলের পারমাণবিক চুক্তি থেকে যুক্তরাষ্ট্রকে প্রত্যাহার করে নেন ডোনাল্ড ট্রাম্প। পরবর্তীতে ইরানের সাথে নতুন চুক্তিতে পৌঁছানোর জন্য গত বছর পুনরায় আলোচনা শুরু করে মার্কিন প্রশাসন।

সাবেক মার্কিন কর্মকর্তারা বলছেন, সাম্প্রতিক সপ্তাহগুলোতে সৃষ্ট পরিস্থিতি সত্ত্বেও, যদি দেশগুলো পারমাণবিক চুক্তিতে পৌঁছাতে না পারে তাহলে ট্রাম্প ইরানের সাথে সরাসরি সামরিক সংঘাত এড়াতে চাইতে পারেন।

ইরাক ও তুরস্কে নিযুক্ত সাবেক মার্কিন রাষ্ট্রদূত জেমস জেফ্রি বলছেন, আমি মনে করি না ট্রাম্প নির্বাচনের বছরে ইরানের সাথে বড় ধরনের সামরিক সংঘাত চান এবং আমি মনে করি ইরানিরাও তা জানে।

গাজায় যুদ্ধবিরতি চুক্তির পরবর্তী ধাপ বাস্তবায়নের বিষয়ে ইসরায়েল এবং হামাসের আলোচনার মধ্যেই এই সফর অনুষ্ঠিত হচ্ছে।

হোয়াইট হাউসের একজন মুখপাত্র বলেছেন, ইসরায়েলের ইতিহাসে প্রেসিডেন্ট ট্রাম্পের চেয়ে ভালো বন্ধু আর কেউ ছিল না।

প্রেসিডেন্ট ট্রাম্পের ঐতিহাসিক গাজা শান্তি চুক্তি বাস্তবায়ন এবং মধ্যপ্রাচ্যে আঞ্চলিক নিরাপত্তা জোরদার করার জন্য আমরা আমাদের মিত্র ইসরায়েলের সাথে ঘনিষ্ঠভাবে কাজ করে যাচ্ছি, মুখপাত্র আনা কেলি বলেন।

গত অক্টোবরে ইসরায়েল এবং হামাস যুদ্ধবিরতিতে সম্মত হয়। যার মধ্য দিয়ে ২০২৩ সালের সাতই অক্টোবর ইসরায়েলে হামাসের হামলার মাধ্যমে শুরু হওয়া দুই বছরের যুদ্ধের অবসান ঘটে।

এই হামলায় প্রায় এক হাজার ২০০ জন নিহত এবং ২৫১ জনকে জিম্মি করা হয়। গাজার হামাস-পরিচালিত স্বাস্থ্য মন্ত্রণালয়ের তথ্য অনুসারে, ইসরায়েলের সামরিক অভিযানে ৭১ হাজারেরও বেশি মানুষ নিহত হয়েছেন। চুক্তির প্রথম ধাপ কার্যকর হওয়ার পরও একে অপরের বিরুদ্ধে একাধিকবার যুদ্ধবিরতি লঙ্ঘনের অভিযোগ এনেছে ইসরায়েল এবং হামাস।

যুদ্ধবিরতি চুক্তি দ্বিতীয় পর্যায়ে নেওয়ার ক্ষেত্রে খুব বেশি অগ্রসর হতে পারেনি দুই পক্ষ। যেখানে হামাসের নিরস্ত্রীকরণ, গাজা থেকে ইসরায়েলি সামরিক বাহিনী সম্পূর্ণ প্রত্যাহার এবং উপকূলীয় অঞ্চল পুনর্গঠনের মতো বিষয়গুলো রয়েছে।

EDITOR, PUBLISHER, PRINTER- NIKHIL DAS. Abul Kalam Azad Road, 2nd link Road, Lane No11, House No 22/A, District, Cachar, Assam, Pin No. 788006. Printing Press Address, M/S. ROYAL PRINTER & PUBLISHER, Tarapur, Chandmari Road, Manipuri Mandir, Silchar, Cachar, Assam, Pin- 788003, Place of Publication, Abul Kalam Azad Road, 2nd Link Road, Lane No11, House No 22/A, Silchar,Cachar Assam. Mobile No. 9085172403, Email ID-dainikbarakbani95@gmail.com