UNIVERSIDADE da MADEIRA

Design IV

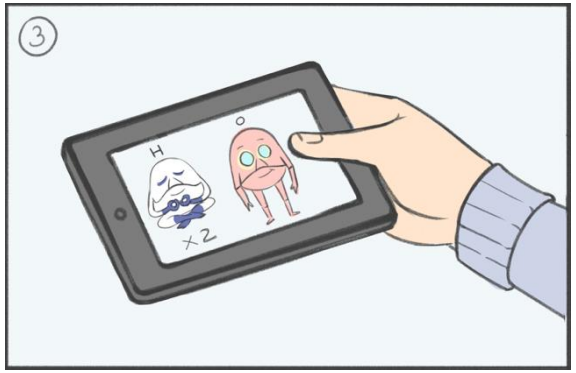

Objetivos

UNIVERSIDADE da MADEIRA

No final desta unidade curricular, o estudante deverá ser capaz de demonstrar as seguintes competências:

- Capacidade de fundamentar intervenções na Semântica do Produto, Teoria da Gestalt e Psicologia Cognitiva para garantir a legibilidade e eficácia das soluções.

- Aptidão para atuar como mediador cultural entre a academia e a comunidade local, aplicando métodos de Etnografia do Design para a revitalização do património.

Objetivos

UNIVERSIDADE da MADEIRA

- Mostrar competência na descrição e apresentação do processo de concept design, desde a pesquisa e o esboço analítico (sketching) até à sequenciação narrativa (storyboarding/ mapa da jornada do utilizador), como ferramentas de validação conceptual.

- Capacidade técnica e domínio de fluxos de trabalho avançados por meio de Modelação 3D (CAD) e validação através de Fabrico Digital (CAM) e Prototipagem de Alta Fidelidade.

- Executar a gestão autónoma de projetos complexos, desde o diagnóstico etnográfico até à implementação de estratégias de Branding e Disseminação Digital para produtos de cariz cultural.

Programa

- Introdução e exploração do Design Estratégico, com enfoque no papel do designer como mediador entre a esfera académica e a comunidade local. Implementação de metodologias de Design Centrado no Utilizador (UCD) e Design de Interação no desenvolvimento de sistemas e serviços, incidindo na interdependência entre o artefacto e a experiência humana. Gestão de marcas com propósito (análise de casos de estudo) e conceção de sistemas de identidade visual de matriz cultural, social e estética.

Programa

- 2. Análise do ciclo de vida do produto artesanal e estratégias de Eco-Design para a sustentabilidade regional e para minimizar o impacto ambiental. Contextualização de uma solução de design por meio de técnicas de observação e de co-criação com parceiros externos e artesãos locais. O artesanato local e sua revitalização através do Design de Serviços e Design de Interação, criando novos pontos de contacto entre o saber-fazer tradicional e as audiências contemporâneas. (
- 3. Desenvolvimento de um Sistema-Produto-Serviço (SPS) com identidade cultural. Pesquisa, ideação (sketches, storyboards), desenho técnico e modelação 3D, prototipagem físical e digital.

Programa

- 4. Análise do ciclo de vida e exploração de recursos endógenos locais.
- 5. Comunicação e disseminação com utilização de branding, gestão de identidade visual, e planeamento de exposições e presença digital.

UNIVERSIDADE da MADEIRA

Design Estratégico – o designer como mediador

Design Estratégico

É uma abordagem transdisciplinar que conecta diferentes tipos de saber sob o ponto de vista da estratégia e da ação projetual.

Pilares fundamentais

Sistemas Produto-Serviço
Integração para diferenciar a identidade da empresa/produto.

Inovação Radical
Procura de rupturas que façam o sistema evoluir.

Cenários Orientados pelo Design
Prototipagem (materialização) de visões de futuro para apoiar a tomada de decisão.

Pilares fundamentais

Co-design
Envolvimento de diversos atores (especialistas e utilizadores) na solução de problemas comuns.

Diálogo Estratégico
Orientação da energia de múltiplos atores para uma visão partilhada.

Construção de Capacidades
Habilitação dos atores para lidar com contextos em mudança.

O Designer como Mediador

O designer atua como mediador político e social, traduzindo linguagens entre especialistas e leigos e transformando o conhecimento coletivo.

(Carlile, 2002; Nunes, 2013).

O designer atua como um intérprete que descodifica o "saber-fazer" (o conhecimento tácito do artesão) e o traduz para linguagens contemporâneas.

Designer - Estrategista

UNIVERSIDADE da MADEIRA

O designer segue um processo criativo, iterativo e não linear:

- Compreender o desafio e ouvir a rede de intérpretes.
- Imagina e abre o seu pensamento a múltiplas realidades e cenários futuros.
- Inventa a partir de ações formais e prototipar propostas de valor.
- Implementa e adequa as propostas no ambiente real.
- Consolidar a proposta e monitorizar a necessidade de adaptação e iteração.

Design para a Inovação Social

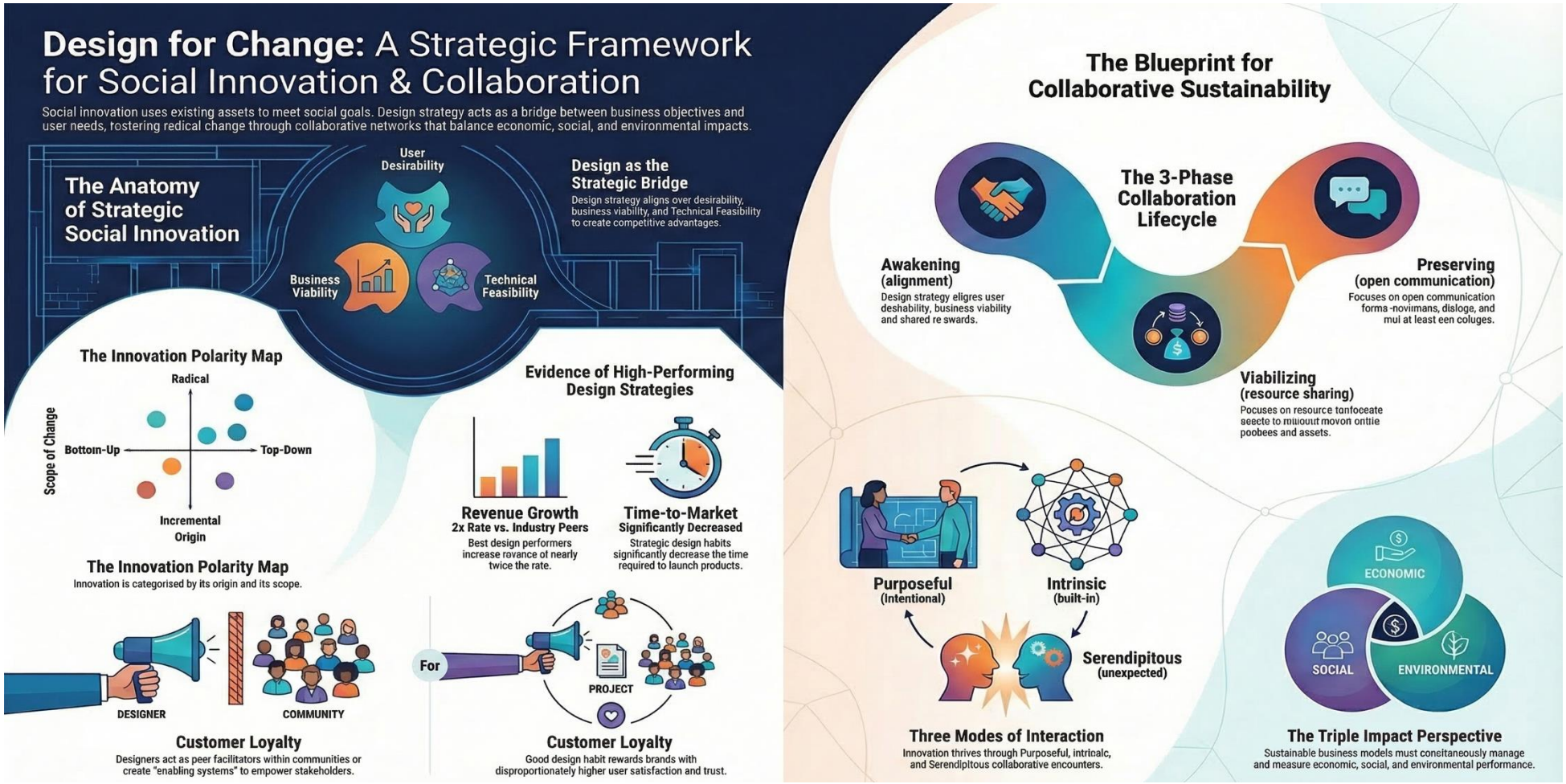

Design para a Inovação Social

A inovação social é definida como uma nova ideia que funciona para atingir objetivos sociais através da recombinação criativa de ativos existentes

Making Things Happen: Social Innovation and Design Ezio Manzini (2013)

Focada em comunidades criativas (cooperam para encontrar soluções sustentáveis), ocorre bottom-up (da comunidade) e apoiadas por estruturas top-down (instituições) criando processos colaborativos duradouros.

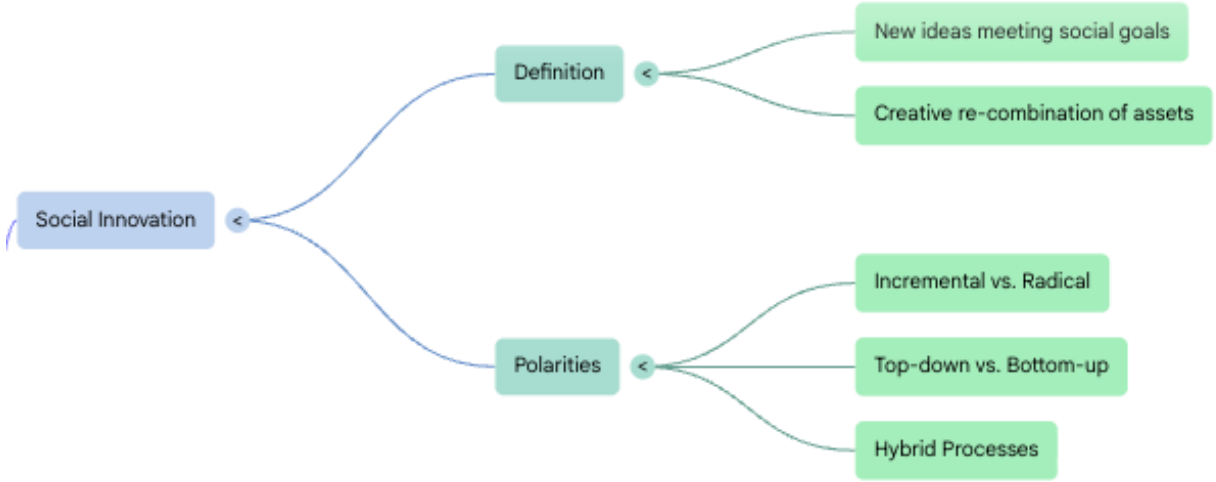

Design para a Inovação Social - características

UNIVERSIDADE da MADEIRA

A colaboração é intencional e estruturada, como parcerias formais ou "collabs" entre marcas. (Colaboração Propositada)

Baseada no comportamento e valores dos atores, ocorrendo naturalmente na cadeia de valor (Colaboração Intrínseca).

Trocas casuais e inesperadas de informação, muitas vezes em espaços partilhados (coworking, contribuição Serendipitária).

Design para a Inovação Social - características

O sucesso destas redes incluem a **confiança mútua, a comunicação aberta, a transparência e a reciprocidade na distribuição de ganhos**

Designer como Tradutor Cultural

UNIVERSIDADE da MADEIRA

Através da Etnografia do Design, o designer não impõe uma solução; ele observa as rotinas, as ferramentas e a carga emocional depositada no objeto (ex: o simbolismo de uma peça na Festa de Santo Amaro).

A mediação não visa "substituir" a tradição, mas sim criar uma ponte onde as técnicas ancestrais (vime, bordado) encontram novas funções e estéticas que garantam a sua sobrevivência.

Designer como Tradutor Cultural

O designer não é o centro do projeto, mas sim o **catalisador** que permite que o conhecimento local se regenere e se torne legível para o mundo contemporâneo, utilizando a técnicas (digitais, tecnologicas ou metodicas) e a teoria (semântica) como ferramentas de validação dessa mesma cultura.

Atividade

Exercícios de desenho de observação e análise da forma (morfologia) de um objeto tradicional.

User-Center Design

A abordagem centrada no utilizador (ou **User-Centered Design** - UCD) é um processo iterativo e multidisciplinar focado no desenvolvimento de soluções que colocam as necessidades, desejos e limitações dos utilizadores finais no coração de todas as etapas do projeto. Em vez de forçar as pessoas a adaptarem o seu comportamento para utilizar um produto, esta filosofia procura otimizar o sistema em função de como os utilizadores interagem naturalmente com ele

Donald A. Norman's seminal work, User-Centered System Design: New Perspectives on Human-Computer Interaction (1986).

User-Center Design

De acordo com a norma internacional **ISO 9241-210**, existem princípios essenciais que garantem que um design é verdadeiramente centrado no utilizador:

Análise profunda dos utilizadores, das suas tarefas e dos ambientes onde operam.

Os utilizadores devem participar em todo o processo de conceção e desenvolvimento, servindo como fonte de dados e avaliadores de soluções.

O design é conduzido e refinado através de avaliações centradas no utilizador, como testes de usabilidade.

User-Center Design

A solução ideal raramente surge à primeira; requer a repetição de ciclos de design e teste até que os requisitos de usabilidade sejam atingidos.

A abordagem não se limita apenas à funcionalidade, mas aborda a **Experiência do Utilizador (UX)** completa, incluindo emoções, crenças e respostas psicológicas antes, durante e após o uso.

Ferramentas

ENTREVISTAS COM OS USUÁRIOS

ENTREVISTAS COM ESPECIALISTAS

OBSERVAÇÃO

DIÁRIO PESSOAL

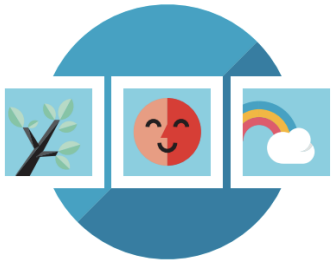

ENSAIO FOTOGRÁFICO

MAPA DE JORNADA

Empatia

Os problemas que se procuram resolver raramente correspondem ao do próprio investigador ou designer mas a utilizadores específicos. O desenvolvimento de empatia pelos utilizadores exige a compreensão dos seus valores.

A empatia constitui o alicerce do design centrado no ser humano. De um modo mais informal, a empatia é "colocar-se no lugar do outro"

Com paciência, cuidado e humildade
OUVIR SEM JULGAR

Observar

Observar é o momento em que a equipa que desenvolve uma solução se afasta das suposições e se concentra em entender o utilizador (user) no seu ambiente natural. O objetivo **não é apenas perguntar o que as pessoas pensam ou fazem, mas sim descobrir o que elas não sabem que pensam ou fazem.**

Personas – Identificar o Público-Alvo

Representação fictícia, de forma humanizada de um utilizador/cliente/ ou nonhuman persona

- Nome
- Habilitações literárias
- Profissão
- Histórico pessoal
- Motivação
- Cenário de uso
- Recursos
- Expectativas
- Necessidades

Persona 1

Quem?

Marcelo, o alternativo

Dados demográficos	Tecnologia	Descrição do perfil
Homem, 30 anos, solteiro	•Utiliza computador para acessar e participar lista de discussões sobre cinema alternativo.	Costuma ir ao cinema até quatro vezes por mês. Participa de listas de discussões com foco no cinema alternativo e de lá consegue sugestões do próximo filme que vai assistir.

Motivação	Recursos	Expectativas
Assistir filmes bons que não passam em grandes cinemas , que são para públicos diferenciados (alternativos)	Não compra pela internet porque não acha seguro, prefere comprar nas bilheterias do cinema	Espera sempre filmes assistir intimistas e que exibem filmes do circuito alternativo: filmes de arte, estrangeiros e de diretores específicos

User-Center Design - process

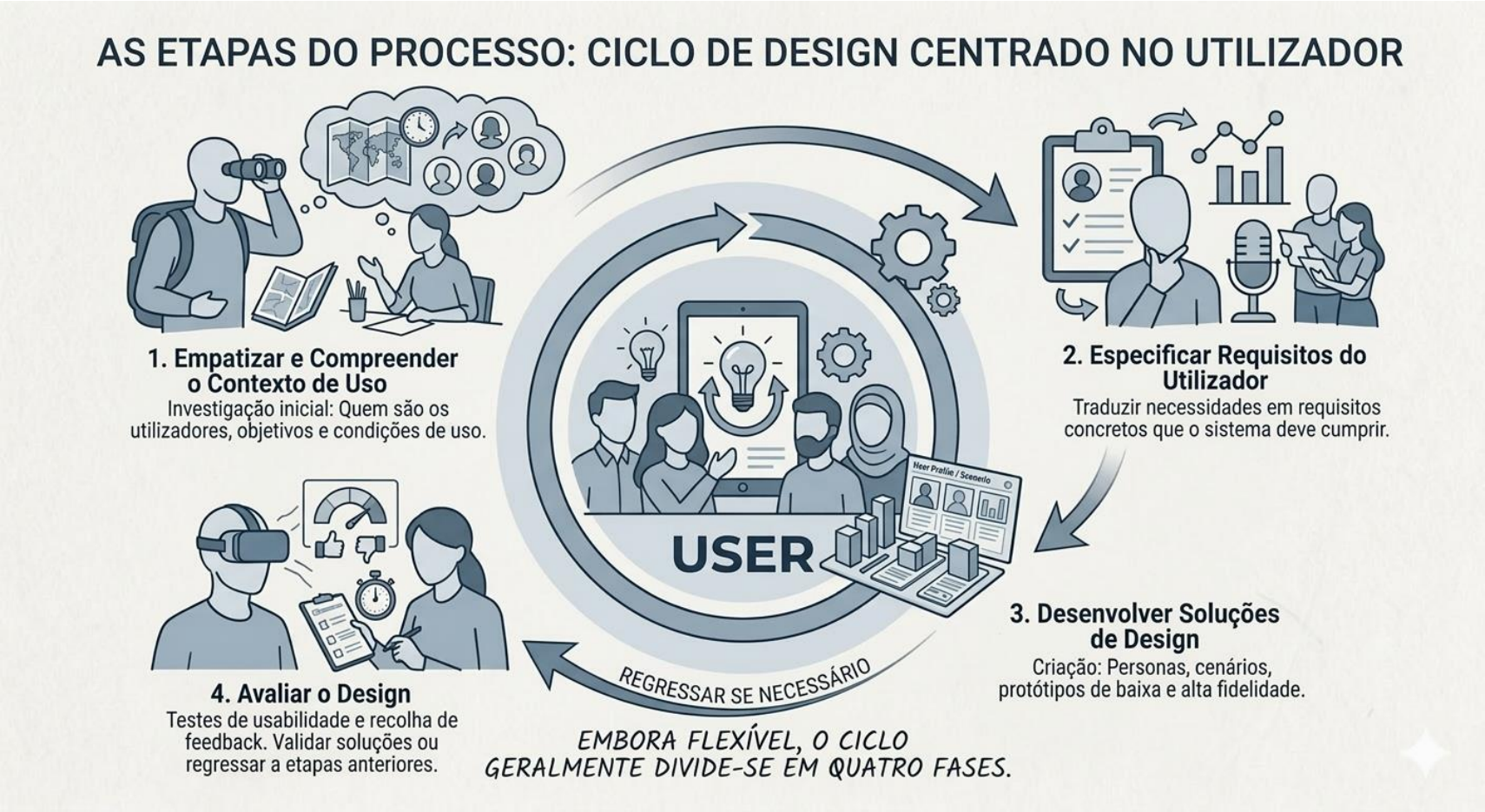

User-Center Design - atividade

UNIVERSIDADE da MADEIRA

Criar um objeto que resolva um problema real de um colega, passando pelas fases de entrevista, prototipagem rápida e teste. Sua missão é projetar o 'Aparelho da Manhã Perfeita'. Mas atenção: você não está criando para você, e sim para a pessoa ao seu lado. O sucesso do seu design depende da sua capacidade de ouvir e entender o outro.

- Entreviste seu parceiro. Descubra qual é a maior "dor" ou dificuldade da rotina dele ao acordar.
- 10 min | Prototipar: Desenhe a solução no papel. Foque na funcionalidade, não na estética.
- 06 min | Validar: Apresente seu protótipo. Ouça o feedback: O que funciona? O que falta?
- 02 min | Entrega: Ajuste final baseado no que você ouviu.

UNIVERSIDADE da MADEIRA

Artesanato e Recursos Endógenos

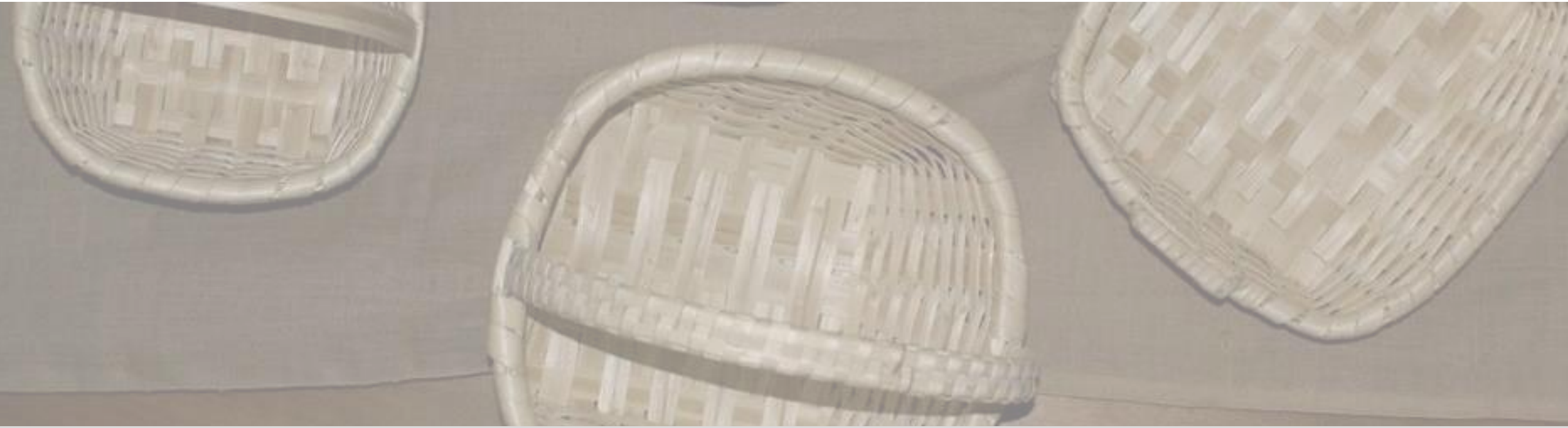

Evolução histórica

A evolução seguiu a organização das corporações de ofícios medievais. Com a industrialização no século XIX, muitas artes transformaram-se em indústrias domésticas (ex: fiação e tecelagem).

Na RAM a insularidade moldou um artesanato de "ciclos económicos". O isolamento geográfico forçou a autossuficiência, resultando em técnicas robustas de cestaria e carpintaria para transporte e armazenamento agrícola.

Evolução histórica

Atualmente, assiste-se à passagem do "artesão por necessidade" para o "artesão por design", onde as técnicas tradicionais são aplicadas a conceitos de luxo e sustentabilidade.

Recursos Locais e Matérias-Primas

A identificação das matérias-primas é crucial para fundamentar a relação entre o objeto e o ecossistema.

Em Portugal

•Barro e Cerâmica: A diversidade geológica permite desde o barro negro de Bisalhães (Património da UNESCO) às faianças de Estremoz. Técnica modelação e Cozedura (Redutora ou Oxidante)

•Cortiça: Recurso endógeno único do sobreiro, central na economia do Alentejo.

•Lã e Fibras: A lã da Serra da Estrela (Burel) é um exemplo de recurso local transformado por técnicas de pisoagem. ou o Rajão. Técnica tecelagem em teares manuais

Recursos Locais e Matérias-Primas

UNIVERSIDADE da MADEIRA

Região Autónoma da Madeira

•Vime (*Salix vitellina*): Cultivado principalmente na Camacha. A flexibilidade da fibra permite a criação de estruturas complexas de mobiliário e transporte (cestaria). Tecnica de Entrelaçamento manual (Cestaria)
•Linho e Algodão: Fundamentais para o Bordado Madeira. Note-se que, embora a matéria-prima tenha sido historicamente importada, a técnica de perfuração e preenchimento é um recurso imaterial local distinto.
•Madeiras Exóticas e Endógenas: Utilizadas na embutidaria (marchetaria) e na construção de instrumentos musicais tradicionais, como o Braguinha

Recursos Locais e Matérias-Primas

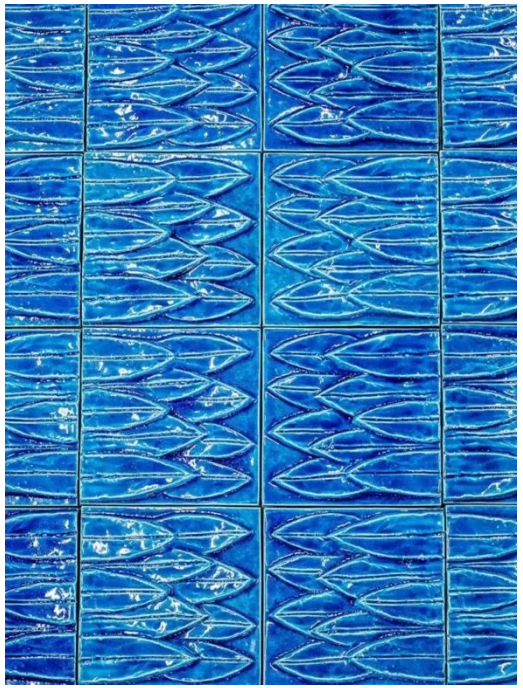

Viúva Lamego: É o expoente máximo da técnica de pintura manual sobre faiança.

Recursos Locais e Matérias-Primas

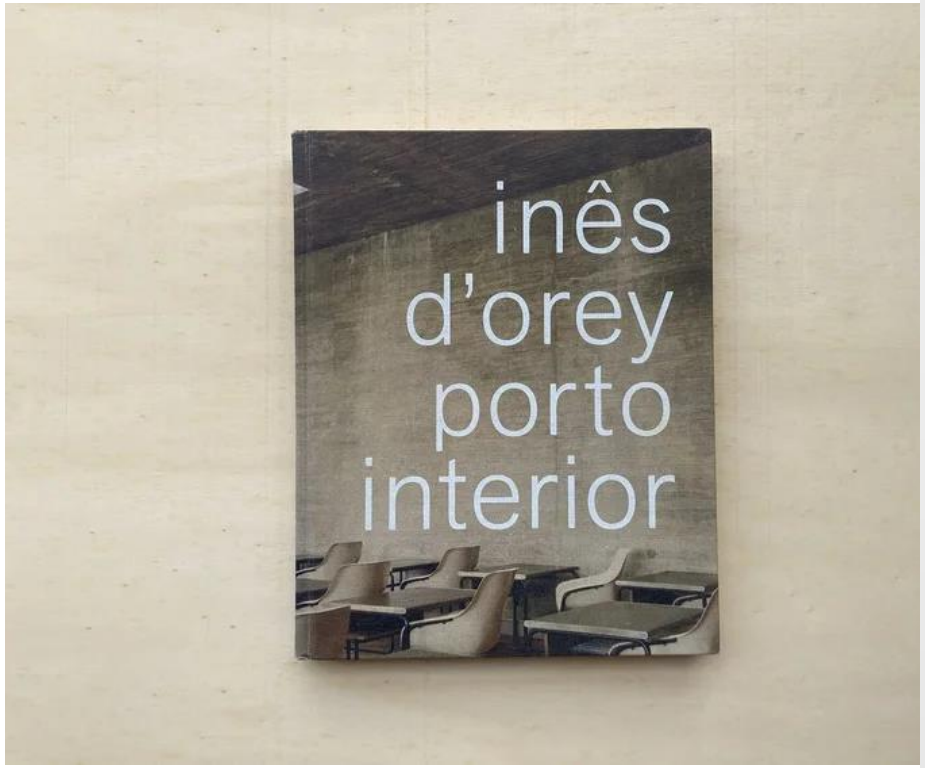

Inês d'orey "I like to think that the viewer will feel more than rationalise". Together, the narrative of a city, both real and imagined emerges.

Recursos Locais e Matérias-Primas

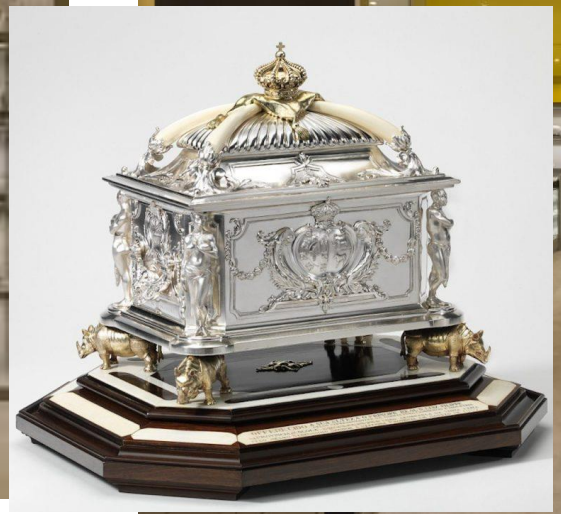

Leitão e Irmãos

Recursos Locais e Matérias-Primas

Sr. Abel Silva

Maria Alice Santos

Atividade

Através da transformação de matérias-primas endógenas, o artesão perpetua saberes que equilibram a funcionalidade utilitária e a expressão estética. Esta atividade visa aprofundar o conhecimento sobre os ciclos de produção e a relevância socioeconómica das artes tradicionais.

•Identificar os principais recursos naturais (matérias-primas) utilizados no artesanato regional.
•Analisar a evolução técnica de um ofício específico, do método ancestral às adaptações contemporâneas.
•Avaliar o impacto da certificação e do design na preservação do património imaterial.
3. Instruções e Estrutura do Trabalho
O aluno (ou grupo de investigação) deverá selecionar um dos seguintes estudos de caso: Bordado Madeira, Cestaria de Vime, Olaria de Barro Negro (Bisalhães) ou Tecelagem de Lã (Burel).

UNIVERSIDADE da MADEIRA

Ética e Métodos Etnográficos

Ética e Métodos Etnográficos

A investigação de campo nos ensina que um produto nunca existe sozinho: ele vive dentro de um ecossistema de hábitos, valores e outras pessoas. Aplicar **protocolos de ética** significa garantir que nossa solução respeite a privacidade, a autonomia e a cultura de quem a utiliza.

Ética e Métodos Etnográficos

UNIVERSIDADE da MADEIRA

O participante deve saber exatamente para que as informações serão usadas e ter a liberdade de interromper a qualquer momento (**Consentimento Livre e Esclarecido**).

Garantir que dados sensíveis ou comportamentos pessoais não sejam expostos de forma que identifiquem o indivíduo sem autorização (**Anonimato e Confidencialidade**)

Ética e Métodos Etnográficos

UNIVERSIDADE da MADEIRA

O investigador não deve corrigir ou criticar os hábitos do usuário. O objetivo é observar o "mundo como ele é", não como achamos que deveria ser (**Não-Julgamento, Postura de Aprendiz**).

Em ecossistemas culturais, o pesquisador é um convidado. Deve-se evitar interferir na rotina natural enquanto observa (**Reciprocidade e Respeito ao Espaço**).

Ética - Atividade

Planear uma entrevista e observação de campo com um artesão local, aplicando os princípios de ética, respeito e neutralidade.

Cenário: Imagine que o seu grupo foi selecionado para realizar um estudo sobre a preservação de técnicas ancestrais numa oficina de cerâmica (ou outra arte manual). Vocês farão uma visita de um dia para entrevistar o artesão e observar o seu modo de trabalho.

Ética Atividade

UNIVERSIDADE da MADEIRA

1. Escreva um pequeno texto (máximo 5 linhas) de como faria a abordagem inicial ao artesão. O texto deve deixar claro para que servirão as informações e como ele pode interromper a participação se desejar.
2. Liste 3 elementos do "mundo como ele é" que vocês devem observar na oficina sem interferir ou julgar. *Exemplo: Em vez de pensar "o torno está desorganizado", o que deve registar de forma neutra?*
3. Se o artesão partilhar uma técnica secreta da família ou um desabafo pessoal sobre as dificuldades financeiras da profissão, como é que o grupo deve tratar esses dados no relatório final para garantir que a imagem dele não seja exposta sem autorização?
4. Durante a observação, o artesão faz uma pausa para o café e convida o grupo. Como é que vocês devem agir para respeitar a rotina natural dele e o espaço de trabalho, garantindo que a vossa presença não se torne um fardo?

Métodos Etnográficos

UNIVERSIDADE da MADEIRA

1. Observação Participante
O investigador não apenas olha, ele se integra ao ambiente.
Como funciona: Você participa das atividades diárias do grupo que está estudando. No contexto de design, pode ser trabalhar um dia em um SAC para entender as dores dos atendentes e clientes.
Objetivo: Ver a diferença entre o que as pessoas **dizem** que fazem e o que elas **realmente** fazem.

2. Shadowing (Sombreamento)
O pesquisador age como uma "sombra" do usuário.
Como funciona: Você acompanha o usuário durante um período de tempo (ex: uma manhã inteira) sem intervir. Apenas anota cada passo, obstáculo e interação.
Objetivo: Capturar o fluxo real de uma tarefa e identificar momentos de frustração que o usuário nem percebe mais.

Métodos Etnográficos

UNIVERSIDADE da MADEIRA

3. Entrevistas Contextuais
Uma mistura de entrevista e observação no local de uso.
Como funciona: Você entrevista o usuário enquanto ele executa a tarefa (ex: entrevistar um chef enquanto ele cozinha).
Objetivo: Entender o raciocínio por trás de cada ação no momento exato em que ela ocorre.

4. Sondas Culturais (Cultural Probes)
O usuário se torna o co-investigador.
Como funciona: Você entrega um "kit" (diário, câmera fotográfica, mapas, adesivos) e pede para o usuário registrar sua vida por uma semana.
Objetivo: Acessar a intimidade e os sentimentos do usuário que um estranho observando não conseguiria captar.

Métodos Etnográficos

UNIVERSIDADE da MADEIRA

5. Netnografia
Etnografia aplicada ao mundo digital.
Como funciona: Estudo do comportamento de comunidades em fóruns, redes sociais, grupos de WhatsApp e seções de comentários.
Objetivo: Mapear a linguagem, gírias, rituais e conflitos de tribos digitais sem interferir no ambiente.

Métodos Etnográficos - atividade

UNIVERSIDADE da MADEIRA

Sintetizar os dados recolhidos no campo (Semana 4) para gerar *insights* para o redesenho.

UNIVERSIDADE da MADEIRA

Cognição e Ideação

Psicologia Cognitiva e Gestalt

No design, não projetamos para os olhos, projetamos para o **cérebro**. A Psicologia Cognitiva estuda processos como atenção, memória e percepção. A Gestalt foca em como organizamos visualmente o caos.

A Gestalt explica como o cérebro organiza estímulos visuais para criar significado sem esforço consciente.

Nakano, N. (2019). Princípios do design da informação na curadoria digital de ambientes virtuais de aprendizagem sob a perspectiva da ciência da informação.

Elementos da Gestalt

- **Proximidade:** Elementos próximos são percebidos como um grupo (ex: botões de navegação juntos).
- **Semelhança:** Itens com a mesma cor ou forma têm a mesma função.
- **Fechamento:** O cérebro completa formas incompletas (ícones minimalistas).
- **Continuidade:** Olhamos para caminhos suaves e linhas, ignorando interrupções.
- **Figura e Fundo:** A capacidade de separar o foco (botão) do resto da tela.

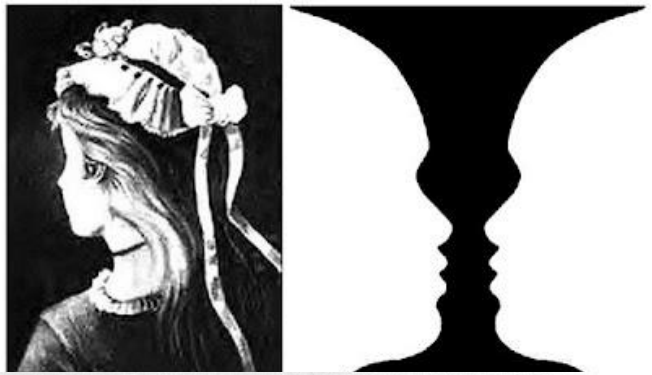

Nakano, N. (2019). Princípios do design da informação na curadoria digital de ambientes virtuais de aprendizagem sob a perspectiva da ciência da informação.

Psicologia Cognitiva – Ulric Niesser

A percepção é um processo ativo. O que o usuário vê é guiado por seus esquemas mentais prévios.
Aplicação: Use padrões que o usuário já conhece para facilitar a curva de aprendizado.

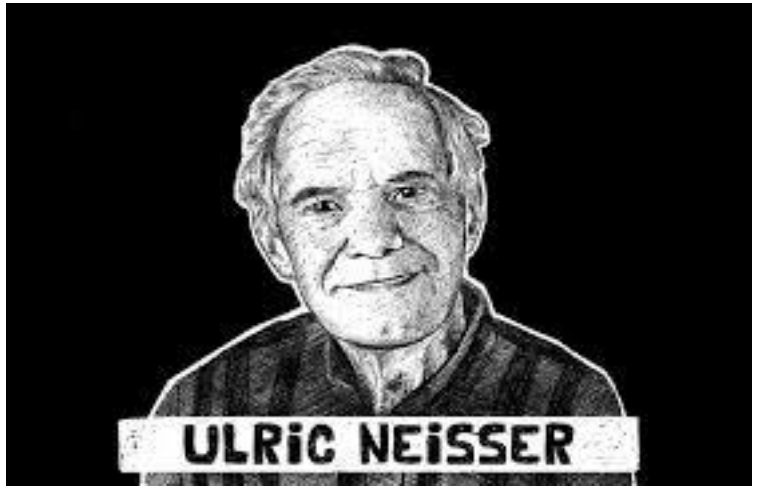

o design deve respeitar os limites da mente humana.
George Miller e o "Número Mágico" (7 ± 2). Miller descobriu que nossa memória de curto prazo retém cerca de 7 itens.
Aplicação: Não sobrecarregue seu usuário com muitas opções simultâneas.

Semântica

No design, os objetos não são apenas matéria; eles transmitem mensagens visuais. Quando olhamos para um objeto, o nosso cérebro interpreta as suas propriedades físicas (forma, tamanho, cor, textura) como instruções de uso.

Exemplo: Um botão saliente "comunica" que deve ser pressionado. Uma fenda "comunica" que algo deve ser inserido ali.

Donald Norman, *perceived affordances* (2013)

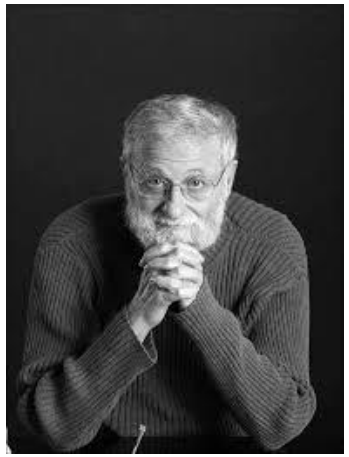

Affordance– Donald Norman

Affordance Real: É a capacidade física real de um objeto (ex: uma cadeira permite sentar).

Affordance Percebida (*Perceived Affordance*): É o que o utilizador **acha** que o objeto permite fazer através da pista visual.

Se uma porta tem uma placa de metal vertical, a *perceived affordance* diz-nos para "Empurrar". Se tiver uma maçaneta redonda, diz-nos para "Rodar e Puxar".

"Quando a perceived affordance engana o utilizador (ex: uma porta que parece de puxar, mas é de empurrar — as famosas Portas de Norman").

Donald Norman, *The Design of Everyday Things*.

Significado– Donald Norman

UNIVERSIDADE da MADEIRA

o designer deve usar **significadores**. Se a *affordance* é a possibilidade de ação, o significador é o sinal que a torna clara.

Exemplo prático: Num ecrã tátil, um botão com sombra e relevo é um significador que diz: "Isto é um elemento clicável".

Donald Norman, *The Design of Everyday Things*.

Design de Serviços

UNIVERSIDADE da MADEIRA

Stefan Moritz define o Design de Serviços como o planejamento que torna os serviços mais úteis, utilizáveis e desejáveis para os clientes, e eficientes para as organizações.

Visão Holística: O serviço não é apenas uma interface, é o ecossistema inteiro (pessoas, infraestrutura, comunicação).

Os 4 Estágios (Modelo Moritz): 1. *Understanding* (Entender) 2. *Thinking* (Pensar/Estrategizar) 3. *Generating* (Criar ideias) 4. *Filtering* (Selecionar o que funciona)

UX (User Experience / Experiência do Utilizador)

UNIVERSIDADE da MADEIRA

A Interface é o ponto de contacto físico ou visual entre o humano e o artefacto. No design de produto/social, a interface pode ser uma pega, um bocal, ou até a textura de um material que indica onde tocar.

A UX engloba a interface, mas vai mais longe. É a facilidade com que o utilizador resolve o seu problema. Se a peça é bonita (Interface) mas difícil de lavar ou pesada demais, a UX é negativa. O sucesso aqui mede-se pela satisfação e utilidade real.

Sustentabilidade

Não existe boa UX se o objeto destrói o ambiente ou apaga a cultura local. O Design Centrado no Utilizador (UCD) moderno exige que pensemos no 'Utilizador Futuro'. Usar recursos endógenos (locais) garante que a peça pertença àquele ecossistema para sempre.

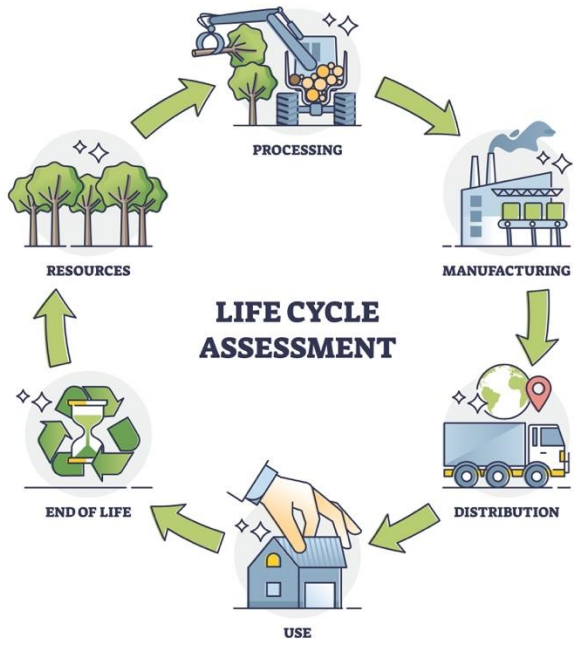

Eco-Design

O **Eco-design** (ou Design Ecológico) é uma abordagem que integra critérios ambientais em todas as fases do ciclo de vida de um produto, desde a extração da matéria-prima até ao seu descarte final. No contexto da sua disciplina de **Design Social**, o Eco-design não é apenas sobre "reciclar", mas sobre **prever o impacto** antes de o objeto sequer existir.

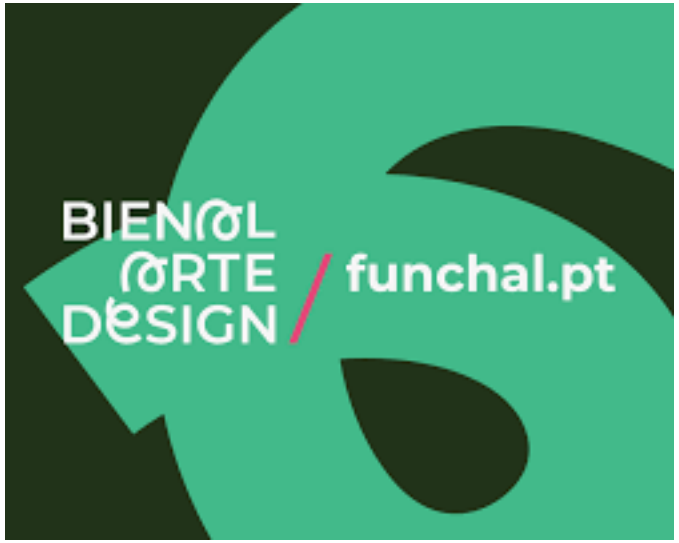

Ferramentas de processo de trabalho

Diário Gráfico

O **Diário Gráfico** (ou *sketchbook*) é muito mais do que um caderno de desenhos; no contexto do Design e da Investigação, é uma **extensão da mente** do projetista. É uma ferramenta de registo contínuo onde se cruza a observação visual com a reflexão crítica.

Intelligência Artificial como ferramenta

UNIVERSIDADE da MADEIRA

O uso de ferramentas de Inteligência Artificial Generativa (como ChatGPT, Claude, Gemini ou ferramentas de geração de imagem) é permitido nesta unidade curricular enquanto **auxiliar cognitivo** e de **brainstorming**.

No entanto, a autoria intelectual, a análise crítica e a recolha de dados primários (especialmente no trabalho de campo) devem ser obrigatoriamente originais do estudante.

A utilização de IA deve ser declarada de forma transparente. O uso não declarado de conteúdos gerados por IA será tratado sob as normas de conduta académica e plágio da instituição.

Intelligência Artificial como citar

UNIVERSIDADE da MADEIRA

•**No corpo do texto (Metodologia):**
"Para a organização inicial dos requisitos do utilizador, utilizou-se a ferramenta [Nome da IA] (v. [Versão]), tendo os resultados sido posteriormente validados e editados pelo autor com base nos dados recolhidos em sede de diário gráfico."

•**Na lista de Referências Bibliográficas:**
OpenAI. (2026). *ChatGPT* (versão de 14 de Março) [Modelo de linguagem de grande escala]. https://chat.openai.com

•**Nas Figuras/Imagens (se geradas por IA):**
"Figura X – Exploração formal de conceito. Gerada por [Nome da Ferramenta] a partir de prompt original do autor."

Cronograma

Project Name	Plan Start	Plan End	Type
Phase 1- Planning	2/15/2021	4/15/2021	
Assessment	2/15/2021	8/15/2021	B
Project Agreement	8/15/2021	11/15/2021	P
Phase 2- Design	5/1/2021	10/1/2021	R
Wireframe	6/1/2021	6/1/2021	X
Mock ups and Review	2/25/2021	7/25/2021	O
Code	7/25/2021	3/25/2022	G
Phase 3- Development	4/1/2022	4/1/2022	X
Framework			
Page Template	4/1/2021	7/1/2021	
Editing	7/1/2021	10/1/2021	B
Testing	10/1/2021	1/1/2022	Y
Post Launch	1/1/2022	7/1/2022	P
Source files	4/1/2022	10/1/2022	G
Monitoring	7/1/2022	4/15/2021	R

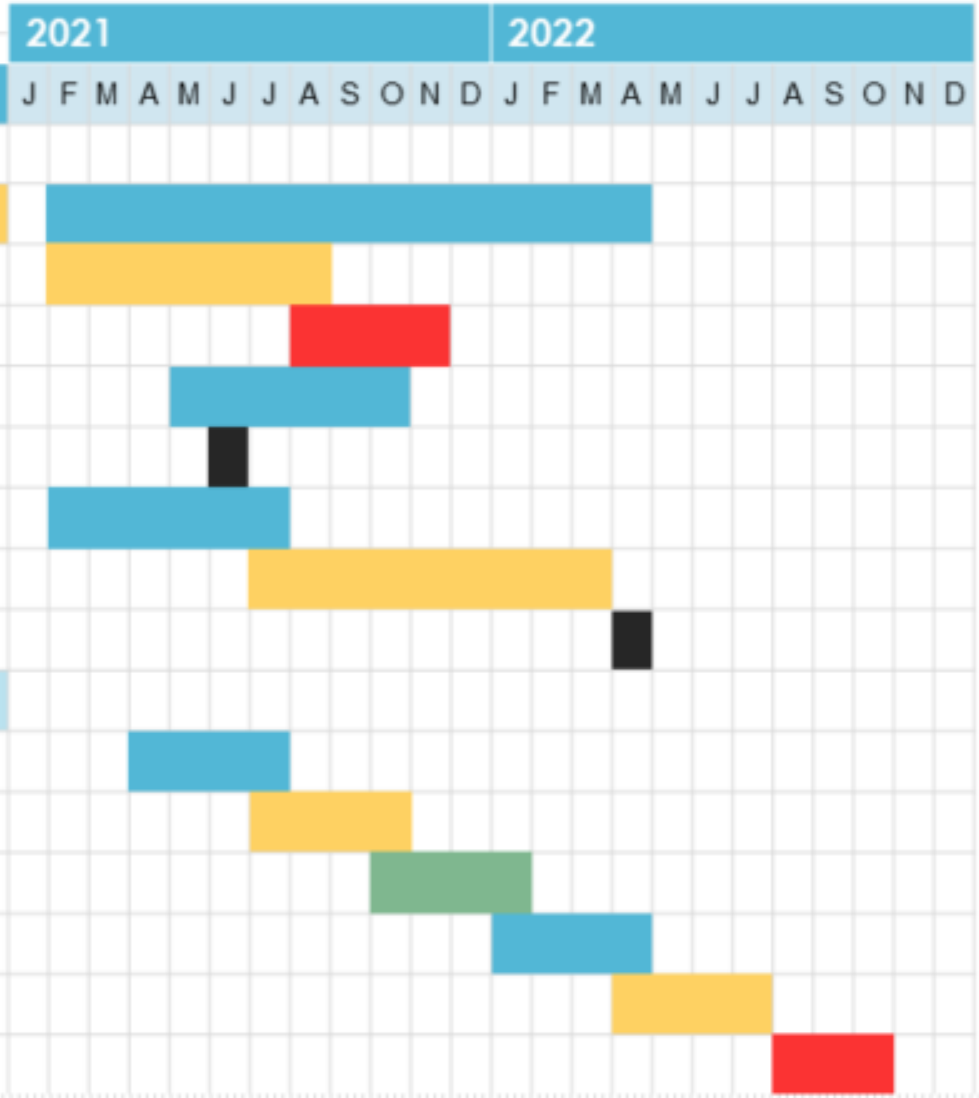

Storyboard
© Paul Briggs | Walt Disney Animation Studios

© 1996 Lia Oliveira & Miguel Cunha

GUIÃO DE VIDEOGRAMA

Plano nº	Imagem	Acção Lugar e tempo	Diálogos e/ou Comentários	Som directo	Efeitos sonoros	Efeitos visuais	Música	T.P.	T.T.
1		Exterior Póvoa De lanhoso	Nada melhor do que a sua terra natal para nos dar a conhecer um pouco de nós próprios. Assim apresento a Póvoa de Lanhoso	Não	Sim	Sim	Coldplay Scientist	00:05	00:05
2	Guião A Póvoa de Lanhoso e a sua Herança			Não	Sim	Sim	Coldplay Scientist	00:05	00:10
3		Exterior Póvoa de Lanhoso		Não	Sim	Sim	Coldplay Scientist	00:05	00:15
4		Exterior Castelo da Póvoa de Lanhoso		Não	Sim	Sim	Coldplay Scientist	00:05	00:20
5		Exterior Estátua Maria da Fonte Póvoa de Lanhoso		Não	Sim	Sim	Coldpalay Scientist	00:05	00: 25

Selecção de tecnologia adequada

Áudio – Audacity, WavePad, Audio Cutter, Ardour

Vídeo – CapCut, DaVinci Resolve, ShotCut, Lightworks, Avidemux

Animação (2D ou 3D)- OpenToons, Pencil2D, Sunfig Studio, Blender, Animaker, Maya, SketchUp

Gráficos icons – Inkscape, Vectr, Gimp, Figma, Sketch, Gravit Designer

Selecção de tecnologia adequada

Modelação 3D – Autodesk Maya ou Blender

Textura /Design – Adobe illustrator, Photoshop

Planear

1.

Agency	NA	Writer	Willie Wordsmith
Client	NC Open Government Coalition	Producer	Tammy Taskmaster
Title	Sunshine Laws in North Carolina	Director	Cindy Callshot

VIDEO	AUDIO
CU OF U.S. AND STATE FLAGS EXT CAPITOL BUILDING	(MUSIC UP)
EXTERIOR STATE CAPITOL TWO-SHOT: ON-CAMERA HOSTS	JACKIE: HI, I'M JACKIE _____. ALISON: AND I'M ALISON _____. WE'RE HERE OUTSIDE THE STATE CAPITOL IN RALEIGH TO INVESTIGATE SUNSHINE LAWS IN NORTH CAROLINA.
CU: ALISON	SUNSHINE LAWS KEEP GOVERNMENT MEETINGS AND RECORDS OPEN TO THE PUBLIC.
CU: JACKIE	JACKIE: IN 2006, THE CHATHAM COUNTY BOARD OF ELECTIONS HELD THREE OFFICIAL MEETINGS WITHOUT GIVING THE PUBLIC ANY NOTICE AHEAD OF TIME. DURING THESE MEETINGS, THE BOARD AUTHORIZED THE PURCHASE
WS: OF VOTING MACHINES WS: CHATHAM COUNTY SEA	AND IMPLEMENTATION OF CONTROVERSIAL NEW ELECTRONIC VOTING MACHINES.
MS: CONCERNED RESIDENT	CONCERNED RESIDENT _____ REALIZED THE POTENTIAL IMPACT ON HER COMMUNITY AND SOUGHT TO UNDERSTAND THE ACTIONS TAKEN BY HER LOCAL GOVERNMENT.
CU: CONCERNED RESIDENT	CONCERNED RESIDENT: THE OLD MACHINES WERE PAPER BALLOTS WHERE YOU WROTE ON THEM WITH A MAGIC MARKER... AN INDELIBLE MAGIC MARKER... SO YOU WROTE YOUR OWN LITTLE LINES. THERE WAS REALLY NO WAY THAT I COULD SEE THAT ANYBODY COULD FIDDLE WITH THE VOTES YOU KNOW. YOU JUST MARKED YOUR BALLOT ON PAPER AND PUT IT INTO A BOX AND IT WAS COUNTED.

Script para um vídeo educacional

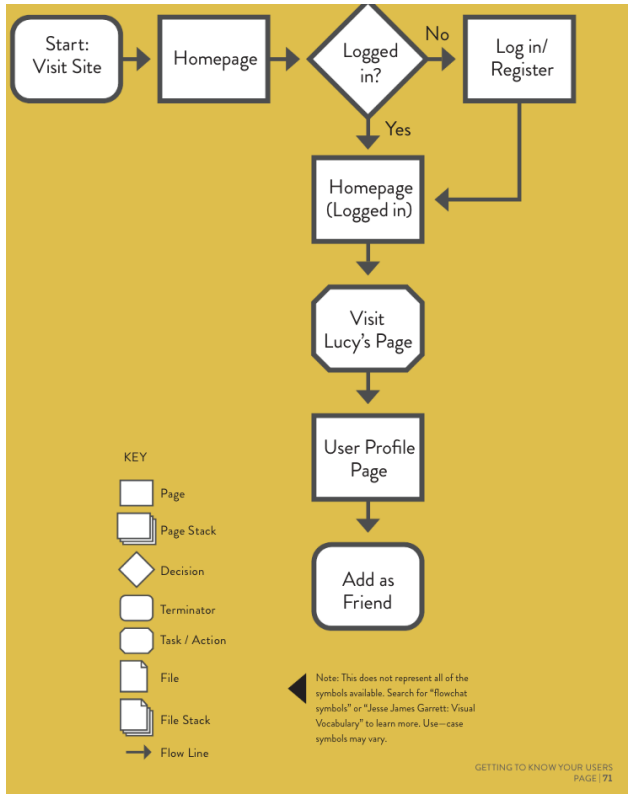

Arquitectura do sistema

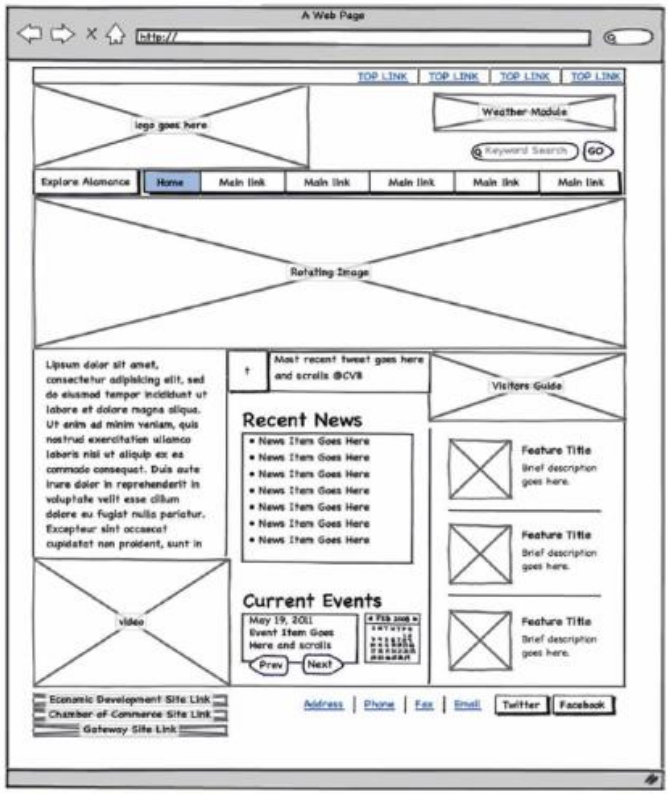

Wireframes

Design das personagens

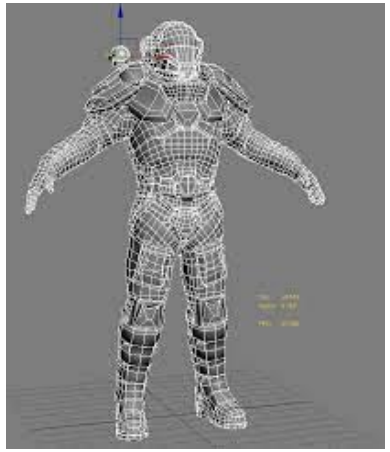

Criação de ambientes / cenários

BIBLIOGRAFÍA

Hanington, B., & Martin, B. (2022). The Pocket Universal Methods of Design, Revised and Expanded: 125 Ways to Research Complex Problems, Develop Innovative Ideas, and Design Effective Solutions. Rockport Publishers.
Linke, P. P., & Velho, A. P. M. (2010). Moda, Artesanato e Cultura. Saber Acadêmico. Presidente Prudente, SP, (10), 24-37.

Mannik, L., & McGarry, K. (Eds.). (2017). Practicing ethnography: A student guide to method and methodology. University of Toronto Press.
Aaron Ben-Zeev, J.J. Gibson and the ecological approach to perception, Studies in History and Philosophy of Science Part A, Volume 12, Issue 2, 1981, Pages 107-139,
ISSN 0039-3681,
https://doi.org/10.1016/0039-3681(81)90016-9.

Lidwell, W., Holden, K., & Butler, J. (2010). Universal principles of design, revised and updated: 125 ways to enhance usability, influence perception, increase appeal, make better design decisions, and teach through design. Rockport Pub.

BIBLIOGRAFÍA

Krippendorff, K. (2005). The semantic turn: A new foundation for design. crc Press.

Manzini, E. (2015). Design, when everybody designs: An introduction to design for social innovation. MIT press.
Best, K. (2006). Design management: Managing design strategy. Process and Implementation, 90.

Stickdorn, M., Hormess, M. E., Lawrence, A., & Schneider, J. (2018). This is service design doing. " O'Reilly Media, Inc.".

Norman, D. (2013). The design of everyday things: Revised and expanded edition. Basic books.

Preece, J., Rogers, Y., & Sharp, H. (2015). Interaction design: Beyond human-computer interaction (4th ed.). John Wiley & Sons.