POUR ALLER PLUS LOIN

- Les opérations d'administration et de maintenance devraient être effectuées depuis des équipements sous maîtrise exclusive du responsable de traitement ou de ses sous-traitants.
- **On peut mettre en place l'identification automatique de matériel** en configurant une authentification des matériels (protocole 802.1X) ou, au minimum, en définissant une liste blanche, tenue à jour, des identifiants des cartes réseau (adresses MAC) afin d'interdire la connexion d'un dispositif non répertorié.
- **Des systèmes de détection d'intrusion** (IDS) **et de prévention d'intrusion** (IPS) peuvent analyser le trafic réseau pour détecter des attaques, voire y répondre. **Informer les utilisateurs** de la mise en place de tels systèmes dans la charte informatique (voir la fiche n°2 - Définir un cadre pour les utilisateurs), après information et consultation des instances représentatives du personnel.
- **L'ANSSI a publié des bonnes pratiques**[29], par exemple pour l'interconnexion d'un système d'information à Internet[30] (desquelles sont inspirées le schéma ci-dessous), le choix des pare-feux[31] ou le déploiement du protocole 802.1X[32].

Exemple de mise en œuvre d'une DMZ

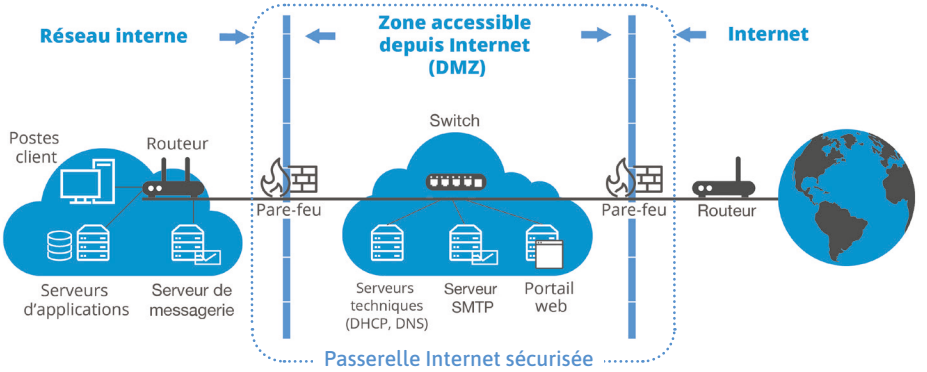

29 « Publications de l'ANSSI », cyber.gouv.fr

30 « Recommandations relatives à l'interconnexion d'un SI à Internet », cyber.gouv.fr

31 « Recommandations pour choisir des pare-feux maîtrisés dans les zones exposées à Internet », cyber.gouv.fr

32 « Recommandations de déploiement du protocole 802.1X pour le contrôle d'accès à des réseaux locaux », cyber.gouv.fr