E

RECURSO PROFESIONAL · PARA FAMILIAS

Cuaderno de Estimulación 3-6 años

20 actividades por áreas · Prepara el lenguaje para la escuela

Revisado por logopeda colegiada

Cuaderno de Estimulación del Lenguaje 3-6 años

20 actividades por áreas · Revisado por logopeda colegiada

Antes de empezar

Este cuaderno reúne 20 actividades sencillas para estimular el lenguaje de tu peque entre los 3 y los 6 años, cuando el sistema lingüístico se está asentando a toda velocidad. Están organizadas en cinco bloques: conciencia fonológica, vocabulario, narrativa, articulación y comprensión.

Cómo usar el cuaderno. No hace falta seguirlo en orden ni hacer todas las actividades el mismo día. La idea es que elijas dos o tres por semana y las integres en momentos cotidianos: la merienda, el camino al cole, el baño, el rato antes de dormir. Sesiones de 5 a 10 minutos, varias veces por semana, funcionan mejor que una sesión larga de media hora.

Principios que guían las actividades.

- **Juego primero.** Si el peque se aburre o se frustra, cambiamos de actividad. El aprendizaje del lenguaje ocurre cuando hay interés y disfrute compartido.
- **Modelado antes que corrección.** En lugar de decir "eso no se dice así", repetimos la frase bien como si fuera nuestra respuesta. Ejemplo: peque dice "se cayó el lete" → adulto responde "ah, ¿se cayó la leche? vamos a limpiarla".
- **Turnos equilibrados.** Dejamos tiempo a que responda. Como orientación general, un par de segundos de espera después de preguntar suele ser suficiente para que arranque.
- **Vocabulario contextualizado.** Las palabras nuevas se aprenden mejor cuando aparecen varias veces, en situaciones reales y con apoyo visual.
- **Celebra los intentos.** El refuerzo positivo importa más que la perfección articulatoria a estas edades.

Qué significa cada apartado de la ficha.

- **Materiales**: lo que necesitas (casi siempre nada o cosas de casa).
- **Instrucciones paso a paso**: 5 pasos breves para lanzar la actividad.
- **Qué desarrolla**: el área del lenguaje que estimula.
- **Variaciones**: cómo adaptarla si es muy fácil o muy difícil.

Una nota importante. Estas actividades son estimulación del lenguaje, no terapia logopédica. Si detectas dificultades persistentes (no se le entiende, no forma frases, no cuenta lo que hace, no sigue instrucciones sencillas), consulta con una logopeda colegiada. La detección temprana marca una diferencia enorme.

Bloque 1 · Conciencia fonológica

La conciencia fonológica es la capacidad de reflexionar sobre los sonidos del habla (sílabas, rimas, fonemas) por separado del significado. Es uno de los mejores predictores del aprendizaje lector posterior (Anthony & Francis, 2005; National Reading Panel, 2000; Defior & Serrano, 2011). Entre los 3 y los 6 años trabajamos sobre todo la conciencia silábica y la sensibilidad a la rima; la conciencia fonémica completa llega más tarde, hacia los 5-6 años y el inicio de la lectura.

🎤 Actividad 1 · Juego de las rimas

Materiales: ninguno.

Instrucciones paso a paso

1. Di una palabra y busca rimas a partir de ella: "gato → pato, plato, rato".
2. Dale una palmada a cada rima que aparezca, para marcarla con el cuerpo.
3. Turnos: uno dice una palabra y el otro busca la rima.
4. Celebra las rimas absurdas e inventadas ("gato → bato, ñato"): son válidas aquí.
5. Si se atasca, ofrécele dos opciones: "¿rima con gato, pato o silla?".

Qué desarrolla: sensibilidad a la rima, base de la conciencia fonológica.

Variaciones. Más fácil: usa pares donde tú digas las dos palabras y él/ella solo diga si riman o no. Más difícil: inventad rimas encadenadas (una frase completa que rime).

👏 Actividad 2 · Contar sílabas con palmadas

Materiales: ninguno.

Instrucciones paso a paso

1. Di una palabra dando una palmada por sílaba: "ma-ri-po-sa" = 4 palmadas.
2. Pregúntale cuántas palmadas han sonado.
3. Ahora te toca a ti: el peque dice una palabra y palmeáis juntos.
4. Prueba con palabras de distinta longitud (2, 3, 4 y 5 sílabas).
5. Empieza siempre con palabras de 2 sílabas antes de subir.

Qué desarrolla: segmentación silábica.

Variaciones. Más fácil: usa nombres de la familia y mascotas. Más difícil: pregunta por la sílaba concreta ("¿cuál es la primera sílaba de mariposa?") o pide que diga la palabra sin la última sílaba ("mariposa sin 'sa' = maripo").

🔤 Actividad 3 · Buscar palabras que empiezan por...

Materiales: ninguno.

Instrucciones paso a paso

1. Propón un sonido: "dime cosas que empiecen por /m/: mesa, mono, moto...".
2. Turnos: uno dice una palabra, el otro dice otra.
3. El que más diga, gana (o simplemente contad juntos cuántas habéis encontrado).
4. Si se atasca, dale una pista semántica: "algo que usamos en la cocina para...".
5. Cambiad de sonido en cada ronda (/p/, /s/, /l/, /t/...).

Qué desarrolla: conciencia del fonema inicial.

Variaciones. Más fácil: ofrece tres dibujos y que señale los que empiezan por el sonido. Más difícil: pedir palabras que terminen por un sonido concreto.

🔗 Actividad 4 · Cadena de palabras

Materiales: ninguno.

Instrucciones paso a paso

1. Explica la regla: la siguiente palabra empieza por la última sílaba de la anterior.
2. Empieza tú: "casa → saco → coche → chelo...".
3. Turnos alternos.
4. Permitid pistas y ayuda cuando uno se atasque (no es competición).
5. Celebrad las cadenas largas como un logro conjunto.

Qué desarrolla: segmentación y síntesis silábica, acceso léxico.

Variaciones. Más fácil: permite que la nueva palabra empiece por la misma letra (no sílaba). Más difícil: cadena dentro de una categoría ("solo animales" o "solo comida").

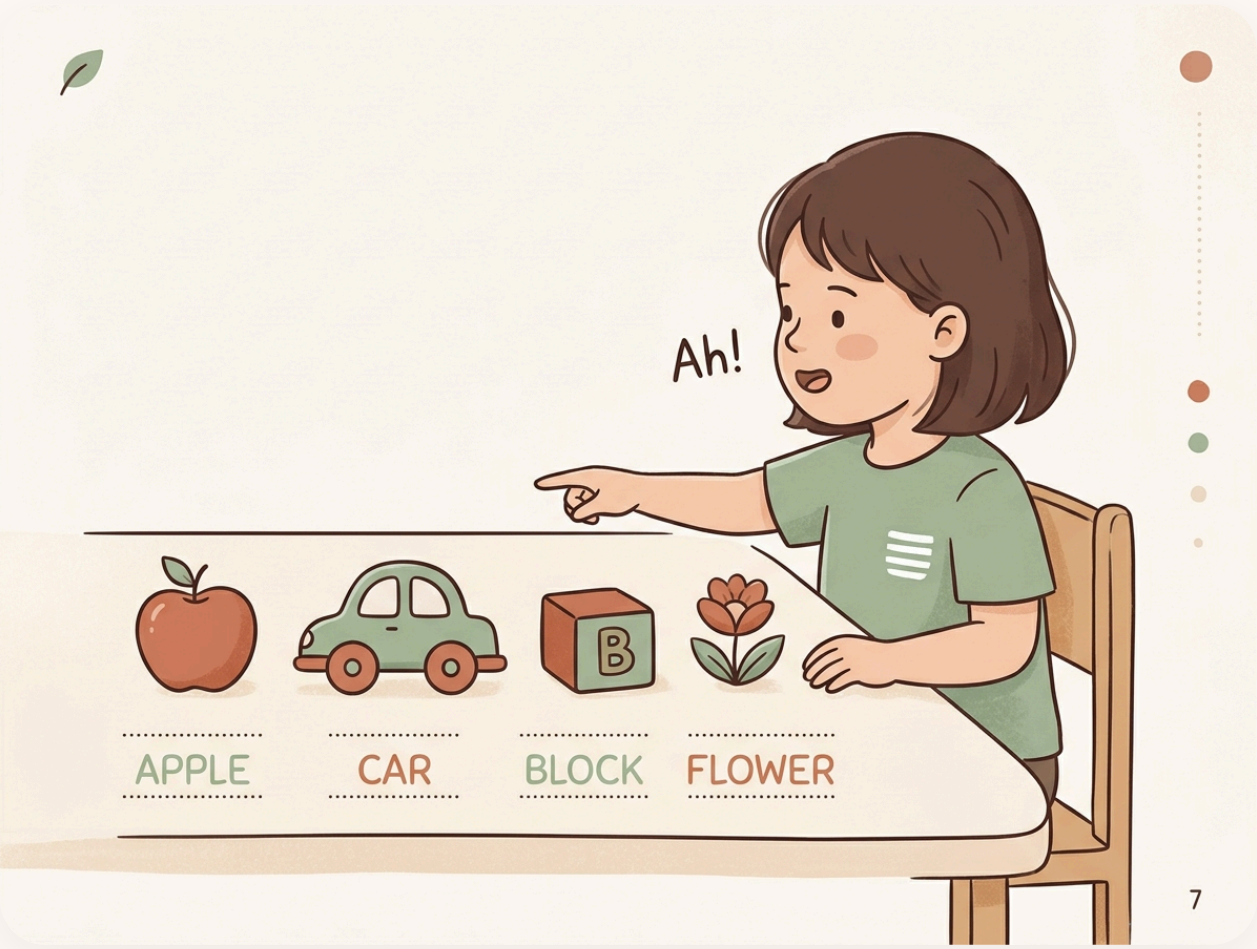

Bloque 2 · Vocabulario

A los 3 años el vocabulario expresivo ronda las 1.000 palabras y crece rápidamente hasta los 6 años. No basta con conocer muchas palabras: hay que conocerlas en profundidad (significados, sinónimos, categorías, relaciones). El enfoque de *robust vocabulary instruction* de Beck, McKeown y Kucan propone trabajar palabras útiles en múltiples contextos, con ejemplos variados y uso activo.

⏱️ Actividad 5 · Categorías rápidas

Materiales: reloj, cronómetro o arenero.

Instrucciones paso a paso

1. Propón una categoría: "dime animales en 30 segundos, ¡empezamos!".
2. Cuenta cada palabra que diga correctamente.
3. Cambia de categoría: frutas, ropa, transportes, juguetes, partes del cuerpo...
4. Anota el récord del día y tratad de superarlo otro día.
5. Si le cuesta, ofrece categorías más amplias ("cosas que hay en casa").

Qué desarrolla: vocabulario receptivo y expresivo, acceso léxico, categorización.

Variaciones. Más fácil: le das tú 5 pistas visuales (fotos) y él dice a cuál pertenece. Más difícil: categorías más específicas ("animales que vuelan", "ropa de invierno").

🤔 Actividad 6 · Adivina qué es

Materiales: ninguno.

Instrucciones paso a paso

1. Describe un objeto sin decir su nombre: "es grande, tiene cuatro patas y da leche".
2. El otro tiene que adivinar: "¡una vaca!".
3. Turnos: ahora describe tú uno.
4. Si le cuesta describir, modela tú primero con 3-4 objetos seguidos.
5. Empieza con objetos muy familiares de casa antes de saltar a animales o profesiones.

Qué desarrolla: definición, descripción, vocabulario expresivo organizado por atributos.

Variaciones. Más fácil: ofrece tres dibujos y que elija a cuál corresponde tu descripción. Más difícil: describe objetos abstractos ("algo que sirve para...") o emociones.

🌟 Actividad 7 · Palabras nuevas del día

Materiales: ninguno.

Instrucciones paso a paso

1. Elige una palabra nueva cada día (idealmente útil, interesante y algo por encima de su nivel).
2. Explica el significado con ejemplos cercanos y con un sinónimo sencillo.

3. Úsala varias veces a lo largo del día en contexto real.
4. Por la noche, pregunta qué significa y pedidle que ponga un ejemplo.
5. Al cabo de la semana, recuperad las palabras de los días anteriores.

Qué desarrolla: vocabulario expresivo, profundidad léxica.

Variaciones. Más fácil: usa una foto o dibujo como apoyo cada vez que digas la palabra. Más difícil: pídele que use la palabra en una frase inventada al día siguiente.

🧠 Actividad 8 · Mapa mental de una palabra

Materiales: papel y colores.

Instrucciones paso a paso

1. Escribe o dibuja una palabra en el centro del papel (por ejemplo: "playa").
2. Alrededor, escribid o dibujad todo lo relacionado: arena, agua, sol, cangrejo, toalla, pala.
3. Hablad de cómo se conectan: "el cangrejo vive en la arena".
4. Usad colores para agrupar categorías (cosas que se tocan, cosas vivas, cosas que se ponen).
5. Si aún no escribe, hacedlo íntegramente con dibujos.

Qué desarrolla: redes semánticas, profundidad de vocabulario.

Variaciones. Más fácil: tú dibujas y él o ella nombra. Más difícil: añadid una capa más de detalle (del cangrejo → pinzas, caparazón, andar de lado).

Bloque 3 · Narrativa

La capacidad de contar historias (reales o inventadas) organiza el pensamiento, la memoria y la comprensión de textos que vendrá después. Paul y Norbury señalan la narrativa como un indicador muy sensible del desarrollo del lenguaje. Entre los 3 y los 6 años pasamos de relatos muy enumerativos ("y luego… y luego…") a estructuras con inicio, nudo y desenlace, con conectores temporales y causales.

📝 Actividad 9 · Inventar finales de cuentos

Materiales: un cuento conocido.

Instrucciones paso a paso

1. Lee un cuento conocido hasta justo antes del desenlace.
2. Haz una pausa dramática: "¿y qué crees que pasa ahora?".
3. Acepta todas las respuestas y reforzad la creatividad.
4. Comparad después con el final original: ambos son válidos.
5. Si se atasca, ofrece dos opciones concretas: "¿se esconde detrás del árbol o sale corriendo?".

Qué desarrolla: creatividad, estructura narrativa, inferencia.

Variaciones. Más fácil: ofrece tres finales y que elija. Más difícil: pídele que cambie también el nudo ("¿y si el lobo fuera bueno desde el principio?").

🎠 Actividad 10 · Ordenar secuencias

Materiales: 4 imágenes desordenadas que formen una historia.

Instrucciones paso a paso

1. Pon las 4 escenas desordenadas sobre la mesa.
2. Pide que las ordene: "¿qué pasó primero? ¿y después?".
3. Una vez ordenadas, pídele que cuente la historia completa.
4. Ayúdale con conectores: "primero… después… al final…".
5. Si 4 imágenes es demasiado, empieza con 3.

Qué desarrolla: secuenciación temporal, estructura narrativa, uso de conectores.

Variaciones. Más fácil: 2 o 3 imágenes con acciones muy obvias. Más difícil: 5-6 imágenes con una historia más compleja, o que añada una imagen mental intermedia no dibujada.

🌙 Actividad 11 · Contar qué hizo hoy

Materiales: ninguno.

Instrucciones paso a paso

1. Antes de dormir, pídele: "cuéntame tres cosas que hiciste hoy".
2. Ayúdalo con preguntas abiertas: "¿qué hiciste después de comer?".
3. Respeta el orden temporal y, si se salta algo, reformula: "¿y antes del parque?".
4. Añade capa emocional: "¿y cómo te sentiste cuando…?".
5. Si le cuesta arrancar, usa apoyos visuales (fotos del día en el móvil).

Qué desarrolla: narrativa personal, memoria episódica, organización temporal.

Variaciones. Más fácil: preguntas muy cerradas sobre momentos concretos. Más difícil: pedidle que cuente lo mismo desde el punto de vista de otra persona ("¿cómo lo contaría la seño?").

🖼 Actividad 12 · Historia a partir de 3 imágenes

Materiales: 3 imágenes o fotos sin relación aparente (por ejemplo: un paraguas, un perro, un pastel).

Instrucciones paso a paso

1. Coloca las 3 imágenes delante.
2. Pídele que invente una historia que las conecte.
3. Valora la creatividad y la cohesión: que haya un hilo entre las tres.

4. Si se bloquea, arranca tú: "había una vez un perro que...".
5. Al acabar, grabadla con el móvil y escuchadla juntos.

Qué desarrolla: creatividad, cohesión narrativa, planificación del discurso.

Variaciones. Más fácil: empezad con imágenes que ya estén algo relacionadas (niña, cubo, playa). Más difícil: añade una imagen más o pide que incluya un problema y una solución.

Bloque 4 · Articulación

Antes de empezar: tabla orientativa de adquisición fonológica

No todos los sonidos del español aparecen al mismo tiempo. Esta tabla, basada en Bosch (2004, *Evaluación fonológica del habla infantil*), es una guía aproximada de cuándo suele adquirirse cada fonema en español. Hay variabilidad normal entre peques.

Edad	Fonemas y estructuras que suelen estar ya consolidados
3 años	/p, b, t, d, k, g, m, n, ñ, f, ch, l/
4 años	/s, y, ll, x/
5-6 años	/z, r suave (intervocálica)/
6-7 años	/rr (múltiple)/ y sinfones complejos (/pl, pr, bl, br, tr, dr, kr, gl, gr, fl, fr/)

Disclaimer importante

Si tu peque no produce bien algún fonema **según su edad orientativa**, consulta con una logopeda colegiada. Estas actividades son **estimulación del lenguaje, no terapia articulatoria**. La terapia de los trastornos de los sonidos del habla (*speech sound disorders*) requiere evaluación individualizada y planificación específica (Williams, McLeod & McCauley, 2010).

Nota sobre praxias orofaciales no verbales (NSOME). Revisiones y declaraciones de ASHA (2013), Lof & Watson (2008) y McCauley et al. (2009) desaconsejan el uso de praxias aisladas (sacar la lengua, inflar mejillas, chasquidos) como tratamiento articulatorio: no existe evidencia de que mejoren la producción de sonidos del habla. Por eso en este cuaderno trabajamos la articulación **produciendo sonidos reales en contextos fonéticos** (palabra, frase, juego), no con ejercicios de motricidad oral aislados.

Actividades

😜 Actividad 13 · Trabalenguas suaves

Materiales: listado de trabalenguas sencillos.

Instrucciones paso a paso

1. Elige un trabalenguas corto y accesible: "Pablito clavó un clavito" o "Tres tristes tigres".
2. Repítelo tú despacio primero como modelo exagerando la articulación.
3. Pídele que lo repita despacio contigo, sílaba a sílaba si hace falta.
4. Poco a poco, subid la velocidad manteniendo la precisión.
5. Empezad siempre muy despacio y con modelado claro.

Qué desarrolla: precisión articulatoria en contexto real de palabra y frase, fluidez.

Variaciones. Más fácil: trabalenguas de 1 frase corta con fonema que ya domina. Más difícil: trabalenguas más largos o con sinfones (cuando ya los tenga adquiridos).

👂 Actividad 14 · Pares mínimos

Materiales: tarjetas o dibujos con pares de palabras que solo se diferencian en un fonema.

Instrucciones paso a paso

1. Prepara pares parecidos: pato/gato, casa/taza, mano/mano (acento), bala/pala, codo/todo.
2. Muestra ambas imágenes.
3. Di una palabra y pídele que señale la correcta: "señala pato".
4. Después invertid el rol: el peque dice la palabra, tú señalas.
5. Exagera las diferencias al principio (apoyo prosódico y visual).

Qué desarrolla: discriminación fonológica auditiva y producción contrastiva (base de la terapia de pares mínimos; Gierut; Baker & McLeod).

Variaciones. Más fácil: solo discriminación receptiva (él señala, no produce). Más difícil: pares mínimos con el fonema objetivo en distintas posiciones (inicial, medial).

🔮 Actividad 15 · Repetición de pseudopalabras

Materiales: lista preparada de pseudopalabras (palabras inventadas que respetan la fonotáctica del español).

Instrucciones paso a paso

1. Explica que vais a jugar con "palabras inventadas de un idioma secreto".
2. Di una pseudopalabra clara y pídele que la repita exactamente: "tralimón", "burcapeta", "sinfolante".
3. Empieza con pseudopalabras de 2 sílabas y ve aumentando.
4. Alterna longitudes (2, 3, 4 sílabas) para evitar que memorice patrón.

5. Celebra los intentos correctos.

Qué desarrolla: memoria fonológica a corto plazo, precisión articulatoria sin apoyo semántico.

Variaciones. Más fácil: pseudopalabras de 2 sílabas con estructura CV-CV. Más difícil: pseudopalabras con sinfones o de 4-5 sílabas (siempre que esos sinfones sean esperables para su edad).

🕵️ Actividad 16 · Detective de sonidos

Materiales: ninguno (o una libretita para anotar).

Instrucciones paso a paso

1. Elegid un fonema diana del día. Por ejemplo, si estáis trabajando /s/: sol, silla, sartén, sopa.
2. Id por casa "cazando" objetos que contengan ese sonido.
3. Cada vez que encuentre uno, pídele que lo diga en voz alta: la palabra suelta, y luego en una frase ("una silla grande").
4. Anotad los hallazgos en una lista o hazle foto con el móvil.
5. Al acabar, repasad la lista y que repita cada palabra con el sonido bien pronunciado.

Qué desarrolla: producción del fonema diana en contextos fonéticos reales (palabra y frase), generalización al habla espontánea.

Variaciones. Más fácil: limita la búsqueda a una habitación y a 3-4 objetos. Más difícil: fonema diana en posición medial o final ("cosas que acaben en /l/"), o dos fonemas a la vez.

Por qué esta actividad y no praxias: trabajamos directamente la producción del sonido en palabras reales con significado, que es lo que la evidencia respalda para mejorar la articulación.

Bloque 5 · Comprensión

La comprensión va siempre por delante de la expresión. Un peque de 3-6 años entiende mucho más de lo que puede decir. Trabajar la comprensión refuerza la memoria verbal, la atención auditiva y la capacidad de hacer inferencias, habilidades clave para la comprensión lectora posterior.

📋 Actividad 17 · Instrucciones de 3 pasos

Materiales: objetos de casa.

Instrucciones paso a paso

1. Da una instrucción clara con 3 pasos encadenados.
2. Ejemplo: "coge el lápiz rojo, ponlo encima del libro y da una palmada".
3. Observa si ejecuta los 3 pasos en el orden correcto.
4. Si falla, repite más despacio o reduce a 2 pasos antes de volver a subir.
5. Empieza siempre con 2 pasos y sube cuando los haga con seguridad.

Qué desarrolla: comprensión verbal, memoria secuencial auditiva, atención sostenida.

Variaciones. Más fácil: 2 pasos con objetos muy visibles. Más difícil: añade conceptos espaciales ("debajo", "al lado") o cuantificadores ("dos libros pequeños").

🤪 Actividad 18 · Absurdos verbales

Materiales: ninguno.

Instrucciones paso a paso

1. Di frases absurdas: "los peces vuelan por el cielo".
2. Pregúntale si eso es verdad o no.
3. Pídele que lo corrija: "no, los peces nadan en el agua".
4. Mezcla frases absurdas con frases correctas para que no conteste "falso" automáticamente.
5. Haz las absurdas muy obvias al principio e id subiendo la sutileza.

Qué desarrolla: comprensión semántica, razonamiento, conocimiento del mundo.

Variaciones. Más fácil: absurdos visuales muy claros ("el elefante es pequeñito"). Más difícil: absurdos sutiles ("me puse el calcetín en la mano para lavarme los dientes").

❓ Actividad 19 · Preguntas sobre cuentos

Materiales: un cuento.

Instrucciones paso a paso

1. Lee un cuento completo con atención conjunta.
2. Haz preguntas literales primero: "¿quién era el protagonista? ¿qué pasó al principio?".
3. Después, preguntas inferenciales: "¿por qué crees que estaba triste? ¿qué sentía?".
4. Lanza una pregunta de predicción: "¿qué crees que hará la próxima vez?".
5. Empieza siempre con literales sencillas antes de ir a inferenciales.

Qué desarrolla: comprensión auditiva, inferencia, teoría de la mente.

Variaciones. Más fácil: preguntas de sí/no o de elección múltiple. Más difícil: pídele que reformule el cuento con sus palabras después.

✅ Actividad 20 · Verdadero o falso

Materiales: ninguno.

Instrucciones paso a paso

1. Di afirmaciones cortas: "los gatos ladran", "el sol sale de día".
2. Pregúntale: "¿verdadero o falso?".
3. Pídele que justifique su respuesta: "¿por qué?".
4. Alterna afirmaciones correctas e incorrectas.
5. Haz las falsas muy obvias al principio y ve subiendo en dificultad.

Qué desarrolla: razonamiento verbal, vocabulario, justificación argumentativa.

Variaciones. Más fácil: verdades y falsedades muy extremas. Más difícil: afirmaciones sobre categorías ("todos los pájaros vuelan" → falso, los pingüinos no) que exigen ajustar el conocimiento previo.

Referencias

- Anthony, J. L., & Francis, D. J. (2005). Development of phonological awareness.
- ASHA (2013). Non-speech oral motor exercises (NSOME): posicionamiento sobre su falta de evidencia en el tratamiento de los trastornos de los sonidos del habla.
- Baker, E., & McLeod, S. Evidence-based practice for children with speech sound disorders.
- Beck, I. L., McKeown, M. G., & Kucan, L. *Bringing Words to Life: Robust Vocabulary Instruction*.
- Bosch, L. (2004). *Evaluación fonológica del habla infantil*. Masson.
- Defior, S., & Serrano, F. (2011). La conciencia fonémica, aliada de la adquisición del lenguaje escrito.
- Gierut, J. A. Treatment efficacy: functional phonological disorders in children (minimal pairs).
- Hanen Centre. Estrategias de interacción parent-child para el desarrollo del lenguaje.
- Lof, G. L., & Watson, M. M. (2008). A nationwide survey of nonspeech oral motor exercise use.
- McCauley, R. J., Strand, E., Lof, G. L., Schooling, T., & Frymark, T. (2009). Evidence-based systematic review: effects of nonspeech oral motor exercises on speech.
- National Reading Panel (2000). Report on phonological awareness and reading.
- Paul, R., & Norbury, C. F. *Language Disorders from Infancy through Adolescence* (narrativa infantil).

- Williams, A. L., McLeod, S., & McCauley, R. J. (2010). *Interventions for Speech Sound Disorders in Children*.

E

Más recursos en espaciolenguaje.com

Blog clínico · Guías descargables · Pack Completo con todos los recursos del equipo.

© Espacio Lenguaje · Uso personal. No redistribuir.
www.espaciolenguaje.com