3

സുരക്ഷയുടെ കാവലാൾ

തിരുവനന്തപുരം സ്വദേശികളായ ജോയലും ബിഥോവനും ഉറ്റസുഹൃത്തുക്കളായിരുന്നു. 2015ലെ റിപ്പബ്ലിക് ദിന തലേന്ന് സ്കൂളിൽ റെഡ് ക്രോസ് സംഘടിപ്പിച്ച **"അടിയന്തര സാഹചര്യവും പ്രഥമശുശ്രൂഷയും"** എന്ന വിഷയത്തിലുള്ള ക്ലാസ് കഴിഞ്ഞ് മടങ്ങിയശേഷം ഇരുവരും വീടിനു സമീപത്തുള്ള പറമ്പിൽ നിന്ന് തേങ്ങാ പറിക്കാൻ ശ്രമിച്ചു. എന്നാൽ തെങ്ങിന്റെ സമീപത്തുള്ള വൈദ്യുതികമ്പി ഇവരുടെ ശ്രദ്ധയിൽപെട്ടില്ല. വൈദ്യുതികമ്പിയിൽനിന്നും ഇരുവർക്കും വൈദ്യുതാഘാതം ഏറ്റു. ബീഥോവൻ തെറിച്ചു വീണെങ്കിലും ജോയൽ വൈദ്യുതബന്ധം വിച്ഛേദിക്കാനാകാത്തനിലയിലായിരുന്നു. പ്രഥമ ശുശ്രൂഷയുടെ ക്ലാസിൽ പഠിച്ച കാര്യങ്ങൾ ഓർത്ത ബീഥോവൻ ജോയലിനെ വൈദ്യുതി കമ്പിയിൽനിന്നും ബന്ധം വിഛേദിക്കാനായി ചെരിപ്പിട്ട കാലുകൊണ്ട് ചവിട്ടിവീഴ്ത്തി. നിലത്തുവീണ ജോയലിന്റെ അവസ്ഥ പരിശോധിച്ച ബീഥോവൻ ആവശ്യമായ പ്രഥമശുശ്രൂഷ നൽകി ജോയലിനെ ജീവിതത്തിലേക്ക് തിരികെക്കൊണ്ടുവന്നു. ബീഥോവന്റെ ഈ പ്രവൃത്തി കേന്ദ്ര സർക്കാരിന്റെ 2016 ലെ ദേശീയ ധീരതയ്ക്കുള്ള അവാർഡ് നേടിക്കൊടുത്തു.

ചർച്ച

1. ബിഥോവന്റെ പ്രവൃത്തിയെ നിങ്ങൾ എങ്ങനെ വിലയിരുത്തുന്നു?
2. പ്രഥമശുശ്രൂഷയിൽ ധാരണ നേടിയാൽ മാത്രം പോര ആവശ്യമായ സന്ദർഭങ്ങളിൽ പ്രയോഗിക്കുകയും വേണം. അതിനായി എന്തൊക്കെചെയ്യണം?

'സുരക്ഷ' നാം ദിവസവും കേൾക്കുന്ന വാക്കാണ്.

മുന്നറിയിപ്പ് അടയാളങ്ങളിൽ നാം കാണാറുണ്ടല്ലോ. മാതാപിതാക്കളിൽ നിന്നും അധ്യാപകരിൽ നിന്നും വാർത്തകളിൽ നിന്നും സുരക്ഷയെപ്പറ്റി കേൾക്കാറുമുണ്ട്. മുൻ ക്ലാസുകളിലും നമ്മൾ 'സുരക്ഷ' പരിചയപ്പെട്ടല്ലോ.

വിലയിരുത്തൽ

1. **മുൻ ക്ലാസുകളിൽ വെള്ളത്തിൽ വീണുണ്ടാകുന്ന അപകടങ്ങളെക്കുറിച്ച് പഠിച്ചല്ലോ? അതിന്റെ പ്രഥമശുശ്രൂഷാ രീതികൾ പങ്കുവയ്ക്കാമോ ?**

   .....

   .....

   .....

2. **ദൈനംദിന ജീവിതത്തിൽ സുരക്ഷയ്ക്ക് മുൻഗണന നൽകേണ്ടത് വളരെ നിർണ്ണായകമാണ്. കാരണം വ്യക്തമാക്കുക.**

   .....

   .....

   .....

അപകടം സംഭവിച്ചതിന് ശേഷം അതിനുള്ള പരിഹാര പ്രവർത്തനങ്ങൾ ചെയ്യുന്നതിനേക്കാൾ, അപകടം വരാതെ സൂക്ഷിക്കുന്നതാണ് നല്ലത്. അതുകൊണ്ട് നമ്മുടെ ചുറ്റുപാടുകളെക്കുറിച്ച് ധാരണയുള്ളവരായിരിക്കുക, അപകടസാധ്യതകൾ മനസ്സിലാക്കുക, നമ്മെയും മറ്റുള്ളവരെയും സംരക്ഷിക്കാൻ ആവശ്യമായ നടപടികൾ കൈക്കൊള്ളുക. വീട്ടിലോ റോഡിലോ പൊതുസ്ഥലങ്ങളിലോ ആകട്ടെ സുരക്ഷ എന്നത് നമ്മുടെ എല്ലാവരുടെയും ഉത്തരവാദിത്തമാണ്. സുരക്ഷയെക്കുറിച്ച് നമുക്ക് ചർച്ചചെയ്യാം.

സാധാരണയായി അപകടത്തിലേക്ക് നയിച്ചേക്കാവുന്ന ചില സാഹചര്യങ്ങൾ

- നനഞ്ഞതും വഴുക്കലുള്ളതുമായ തറ തെന്നിവീഴാൻ കാരണമായേക്കാം.
- അയഞ്ഞുകിടക്കുന്ന വൈദ്യുതകമ്പി വൈദ്യുതാഘാതത്തിലേക്ക് നയിച്ചേക്കാം.
- റോഡിലെ അശ്രദ്ധ അപകടത്തിലേക്ക് നയിച്ചേക്കാം.
- ----------
- ----------

ഇത്തരത്തിലുള്ള അപകടങ്ങളിൽപ്പെടുന്നവർക്ക് പ്രഥമശുശ്രൂഷ നൽകാനുള്ള ധാരണ നമുക്കുണ്ടാകണം.

പ്രഥമശുശ്രൂഷയുടെ അടിസ്ഥാന തത്വങ്ങൾ

- **സാഹചര്യം വിലയിരുത്തുക** : രക്ഷാപ്രവർത്തകൻ സ്ഥലവും സാഹചര്യവും സുരക്ഷിതമാണെന്ന് ഉറപ്പാക്കുക.
- **ശാന്തത പാലിക്കുക** : പരിഭ്രാന്തി സ്ഥിതി വഷളാക്കും. ശാന്തമായിരിക്കുക.
- **പരസഹായം തേടുക** : ആവശ്യമെങ്കിൽ അടിയന്തരസേവനങ്ങൾക്ക് വേണ്ട നടപടി സ്വീകരിക്കുക.
- **അനുയോജ്യമായ പരിചരണം നൽകുക** : പരിക്ക് അല്ലെങ്കിൽ അസുഖത്തിന്റെ തരം അനുസരിച്ച് പരിചരണം നൽകുക.

നമ്മുടെ നാട്ടിൽ സംഭവിക്കാറുള്ള രണ്ട് അപകടങ്ങളായ പാമ്പുകടി, വൈദ്യുതാഘാതം എന്നിവയ്ക്ക് നൽകേണ്ട പ്രഥമശുശ്രൂഷയെക്കുറിച്ച് ചർച്ചചെയ്യാം

പാമ്പുകടി

രാജവെമ്പാല, മൂർഖൻ, അണലി, തുടങ്ങിയ ഉഗ്രവിഷമുള്ള പാമ്പുകൾ മുതൽ വിഷമില്ലാത്ത ചേര വരെ നമ്മുടെ നാട്ടിലുണ്ട്.

പാമ്പുകടി ഏൽക്കാതിരിക്കാൻ നമ്മൾ എടുക്കേണ്ട മുൻകരുതലുകൾ എന്തൊക്കെയാണ്?

- പരിസരം വൃത്തിയായി സൂക്ഷിക്കുക
- ----------
- ----------
- ----------

പാമ്പുകടിയുടെ പ്രഥമശുശ്രൂഷകൾ

- അപകടത്തിൽപ്പെട്ടയാളെ കടിയേറ്റ സ്ഥലത്ത് നിന്ന് ഉടൻ മാറ്റുക.
- അപകടത്തിൽപ്പെട്ടയാളുടെ ചലനങ്ങൾ കഴിയുന്നത്ര ഒഴിവാക്കാൻ ശ്രദ്ധിക്കണം.
- പരിക്കേറ്റയാളെ സാന്ത്വനപ്പെടുത്തുക.
- കടിച്ച പാമ്പിനെ തിരിച്ചറിയുവാൻ ശ്രമിക്കുക.
- കടിയേറ്റ ശരീരഭാഗത്ത് വീക്കംവരാൻ സാധ്യതയുള്ളതിനാൽ മോതിരം, വള തുടങ്ങിയവ നീക്കം ചെയ്യുക.

- ശ്വസനം സൂക്ഷ്മമായി നിരീക്ഷിച്ച്, ആവശ്യമെങ്കിൽ ഹൃദയശ്വസനപുനരുജ്ജീവനം (Cardio - Pulmonary Resuscitation) ആരംഭിക്കുക.
- പ്രഷർ പാഡ് ഉപയോഗിച്ച് കടിയേറ്റ സ്ഥലത്ത് മർദം പ്രയോഗിക്കാം. പ്രഷർ പാഡിനെക്കുറിച്ച് ടീച്ചറോട് ചോദിച്ച് മനസ്സിലാക്കാം.
- കടിയേറ്റഭാഗത്തിന് മുകളിലായി രക്തചംക്രമണം തടയാനായി ട്വേണിക്കെയ് (Tourniquet) ഉപയോഗിക്കരുത്.

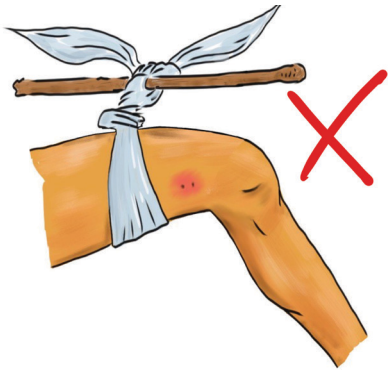

- വ്യക്തിയെ എത്രയും വേഗം ആരോഗ്യ കേന്ദ്രത്തിലേക്ക് മാറ്റുക.

പാമ്പുകടി ഏൽക്കുമ്പോൾ നൽകുന്ന പ്രഥമശുശ്രൂഷയുടെ പ്രായോഗികതലം അറിയുന്നതിനായി ക്ലാസിൽ സംഘമായി ഒരു മോക്ഡ്രിൽ ചെയ്തുനോക്കുക.

പ്രവർത്തനം 1

ടു വേ ത്രോബോൾ (TWO WAY THROWBALL)

- ഇരു ടീമുകളിലും ആൺകുട്ടികളുടെയും പെൺകുട്ടികളുടെയും തുല്യപങ്കാളിത്തം ഉറപ്പുവരുത്തണം.
- ത്രോബോൾ നിയമാവലി അനുസരിച്ച് കളി തുടങ്ങാവുന്നതാണ്.

- കളിയുടെ തീവ്രതയും പങ്കാളിത്തവും ഉറപ്പുവരുത്തുന്നതിന് ഒരേസമയം രണ്ട് ബോളുകൾ ഉപയോഗിക്കാം.
- ഇരുടീമുകളും ഒരേസമയം അവരവരുടെ സർവീസ് ഏരിയയിൽ നിന്ന് സർവീസ് ആരംഭിക്കേണ്ടതാണ്.
- ഗെയിം ആരംഭിക്കുന്നതിന് മുമ്പും ശേഷവും പൾസ് റേറ്റ് രേഖപ്പെടുത്തണം.
- 15 പോയിന്റിന്റെ ഒരു സെറ്റ് ഗെയിം ആണ് നടത്തേണ്ടത്.

വിലയിരുത്തൽ

1. ഗെയിമിന് മുമ്പും ശേഷവും പൾസ് പരിശോധിച്ചല്ലോ. എന്താണ് വ്യത്യാസം? എന്തുകൊണ്ട്?

.....

.....

.....

2. ടു വേ ത്രോബോൾ ഗെയിമിലൂടെ നിങ്ങൾക്കുണ്ടായ ആശയം എന്ത്?

.....

.....

.....

3. പാമ്പുകടിയേറ്റ ആളുടെ ഹൃദയസ്പന്ദനം കൂടാതിരിക്കാൻ എന്തൊക്കെ ശ്രദ്ധിക്കണം?

.....

.....

.....

4. പാമ്പുകടിയേറ്റ ആളുടെ ശരീരചലനങ്ങൾ പരിമിതപ്പെടുത്തണം എന്നു പറയുന്നതിന്റെ കാരണമെന്ത്?

.....

.....

.....

5. നിങ്ങളുടെ പരിസരത്ത് ആന്റിവെനം ലഭ്യമായ ആശുപത്രികൾ ഏതൊക്കെ ? നിങ്ങളുടെ വീട്ടിൽ നിന്ന് ഈ ആശുപത്രികളിലേക്കുള്ള ദൂരം എത്ര? പട്ടികപ്പെടുത്തുക.

.....

.....

വൈദ്യുതാഘാതം

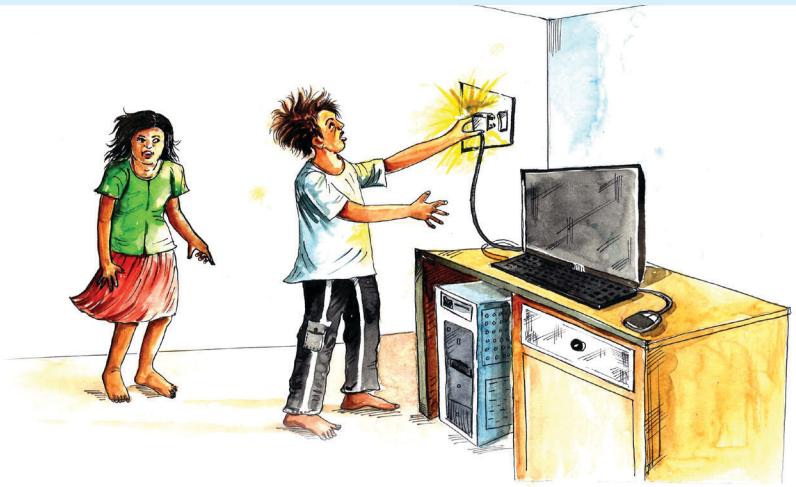

നേരിട്ടോ അല്ലാതെയോ വൈദ്യുതി ശരീരത്തിൽ പ്രവഹിക്കുന്നതിലൂടെ ഉണ്ടാകുന്ന അപകടത്തെയാണ് വൈദ്യുതാഘാതം എന്നു പറയുന്നത്. വൈദ്യുതി പ്രവാഹത്തിലൂടെ ചെറിയ വൈദ്യുതാഘാതം മുതൽ തീവ്രമായ വൈദ്യുതാഘാതം വരെ സംഭവിക്കാം

വൈദ്യുതാഘാതത്തിന്റെ തീവ്രത നിശ്ചയിക്കുന്ന ഘടകങ്ങൾ എന്തെല്ലാമാണ്?

- സ്പർശനത്തിന്റെ ദൈർഘ്യം
- വൈദ്യുതിയുടെ വോൾട്ടേജ്
- വൈദ്യുതി ഏൽക്കുന്ന ശരീരഭാഗം

വൈദ്യുതാഘാതത്തിന്റെ തീവ്രതയനുസരിച്ച് നേരിയ പരിക്ക് മുതൽ മരണം വരെ സംഭവിക്കാം.

വൈദ്യുതാഘാതം ഒഴിവാക്കാൻ എടുക്കേണ്ട മുൻകരുതലുകൾ ചർച്ചചെയ്യുക.

1. ഗുണനിലവാരമുള്ള ഇലക്ട്രിക് ഉപകരണങ്ങൾ ഉപയോഗിക്കുക.
2. ----------
3. ----------

വൈദ്യുതാഘാതത്തിന്റെ പ്രഥമശുശ്രൂഷ

1. സ്വയരക്ഷയ്ക്കും നമ്മുടെ കൂടെയുള്ളവരുടെ സുരക്ഷയ്ക്കും പ്രാധാന്യം നൽകേണ്ടതാണ്.
2. ഷോക്കേറ്റ് കിടക്കുന്ന വ്യക്തിയെ നേരിട്ട് സ്പർശിക്കരുത്. കാരണം, അവർ അപ്പോഴും വൈദ്യുതിയുമായി ബന്ധപ്പെട്ടിരിക്കാം. അതിനാൽ അവരെ സ്പർശിക്കുമ്പോൾ നമുക്കും വൈദ്യുതാഘാതം ഏൽക്കുവാൻ സാധ്യതയുണ്ട്.

3. വൈദ്യുതിവിതരണം വിച്ഛേദിക്കുകയോ അതിന്റെ ഉറവിടം തടസ്സപ്പെടുത്തുകയോ ചെയ്യുക. നിങ്ങൾക്ക് വൈദ്യുതിബന്ധം വിച്ഛേദിക്കാൻ കഴിയുന്നില്ലെങ്കിൽ ഒരു ഉണങ്ങിയ വടി, റബ്ബർ കൈയുറകൾ, ഏതെങ്കിലും വൈദ്യുതചാലകം അല്ലാത്ത വസ്തു എന്നിവ ഉപയോഗിച്ച് അപകടം പറ്റിയ വ്യക്തിയെ വൈദ്യുത ഉറവിടത്തിൽ നിന്നും അകറ്റുക.

4. വൈദ്യുതാഘാതം ഏറ്റ വ്യക്തി പ്രതികരിക്കുന്നുണ്ടോ എന്ന് പരിശോധിക്കാൻ വ്യക്തിയുടെ തോളിൽ തട്ടിക്കൊണ്ട് OK ആണോ? (ARE YOU OK ?) എന്ന് ചോദിക്കുക.

5. ദൃശ്യമായ പൊള്ളലുകൾ ഉണ്ടെങ്കിൽ കുറഞ്ഞത് 10 മിനിറ്റ് എങ്കിലും തണുപ്പുള്ള വെള്ളം ഒഴിക്കുക. കൂടുതൽ തണുത്ത വെള്ളമോ ഐസോ ഉപയോഗിക്കുന്നത് ഒഴിവാക്കുക. കാരണം, ഇത് കലകളുടെ (Tissue) നാശത്തിന് കാരണമായേക്കാം.

6. അണുവിമുക്തമായ ബാൻഡേജ് ഉപയോഗിച്ച് പൊള്ളലേറ്റ ഭാഗം മൂടുക. പൊള്ളലിൽ പറ്റിപ്പിടിച്ചേക്കാവുന്ന പരുത്തി പോലുള്ള മൃദുവായ വസ്തുക്കൾ ഉപയോഗിക്കുന്നത് ഒഴിവാക്കുക.

7. പ്രതികരിക്കുന്നില്ലെങ്കിൽ അവർ അബോധാവസ്ഥയിൽ ആയിരിക്കാം. ഉടൻ തന്നെ വ്യക്തിയുടെ ശ്വാസോച്ഛ്വാസം പരിശോധിക്കുക. ശ്വസിക്കുന്നില്ല എന്ന് ബോധ്യമായാൽ എമർജൻസി സേവനങ്ങൾക്കും വൈദ്യസഹായത്തിനുമായി ഉടൻ '112' എന്ന നമ്പറിൽ വിളിക്കുകയും അതിനൊപ്പം തന്നെ നമ്മളാൽ ആകുന്ന വൈദ്യസേവനവും ഉറപ്പുവരുത്തുക.

അപകടത്തിൽപ്പെട്ടയാൾ ശ്വസിക്കുന്നില്ല എന്ന് ബോധ്യപ്പെട്ടാൽ ഉടൻ CPR ആരംഭിക്കുക. അടിയന്തര സഹായം എത്തുന്നതുവരെ CPR പ്രവർത്തനം തുടരുക.

CPR (കാർഡിയോപൾമണറി റിസസ്സിറ്റേഷൻ) നൽകാനുള്ള ഘട്ടങ്ങൾ

1. സുരക്ഷിതമായ സ്ഥലത്ത് അപകടത്തിൽപ്പെട്ടയാളെ മലർത്തിക്കിടത്തുക.

2. അപകടത്തിൽപ്പെട്ടയാളുടെ ശ്വസനം പരിശോധിക്കുക.

3. അപകടത്തിൽപ്പെട്ടയാളുടെ ഹൃദയമിടിപ്പ് പരിശോധിക്കുക.

4. സിപിആർ പ്രക്രിയ ആരംഭിക്കുന്നതിന് മുമ്പായി അപകടത്തിൽപ്പെട്ടയാളുടെ വായ തുറന്നു പിടിച്ച് ശ്വാസ്സതടസ്സം സൃഷ്ടിക്കുന്ന എന്തെങ്കിലും വസ്തു ഉണ്ടെങ്കിൽ അത് നീക്കം ചെയ്യുക.

5. അപകടത്തിൽപ്പെട്ടയാളുടെ നെഞ്ചിന്റെ മധ്യഭാഗത്ത് ഒരു കൈപ്പത്തി വച്ച് അതിന് മുകളിൽ അടുത്ത കൈപ്പത്തി വച്ചതിന് ശേഷം വിരലുകൾ കോർത്തു പിടിച്ച് പ്രഥമശുശ്രൂഷ ചെയ്യുന്ന ആളിന്റെ കൈകളും തോളും ശരീരത്തിൽ നിന്ന് 90 ഡിഗ്രി കോണിൽ വരത്തക്കവിധം നിന്നശേഷം 30 തവണ തുടർച്ചയായി അമർത്തുക. (ഒരു വയസ്സിൽ താഴെയുള്ള കുട്ടികൾക്ക് ചൂണ്ടുവിരലും നടുവിരലും ചേർത്താണ് മർദം പ്രയോഗിക്കേണ്ടത്).

6. അമർത്തുന്നതിന്റെ വേഗത മിനിറ്റിൽ നൂറുതവണ ആയിരിക്കണം. ആഴം രണ്ടിഞ്ച് ആയിരിക്കുകയും വേണം.

7. തല പുറകോട്ട് ചരിച്ചുകൊണ്ട് താടി മുകളിലേക്ക് ഉയർത്തുക.

8. മൂക്ക് അടച്ചുപിടിച്ചുകൊണ്ട് ഒരു സെക്കൻഡിൽ ഒന്ന് എന്ന അനുപാതത്തിൽ രണ്ട് പ്രാവശ്യം ശ്വാസം ശക്തമായി നൽകുക. ഈ സമയത്ത് അപകടത്തിൽപ്പെട്ടയാളുടെ നെഞ്ച് ഉയരുകയും താഴുകയും ചെയ്യുന്നുണ്ടോ എന്ന് ശ്രദ്ധിക്കുക.

9. ഇതിന് ശേഷം നെഞ്ചിൽ 30 തവണ മർദം ഏൽപ്പിക്കുന്ന പ്രവർത്തനം ആവർത്തിക്കുക.

10. Automatic External Defibrillator (AED) മെഷീൻ ലഭ്യമാണെങ്കിൽ അതിന്റെ ഉപയോഗം ഉറപ്പുവരുത്തുക.

ഹൃദയത്തിന്റെ സ്പന്ദനം പരിശോധിച്ച് ആവശ്യമെങ്കിൽ സ്പന്ദനനിരക്ക് ക്രമപ്പെടുത്താൻ സഹായിക്കുന്ന ഉപകരണമാണ് **AED മെഷീൻ.**

പ്രവർത്തനം 2

അതിവേഗരക്ഷ

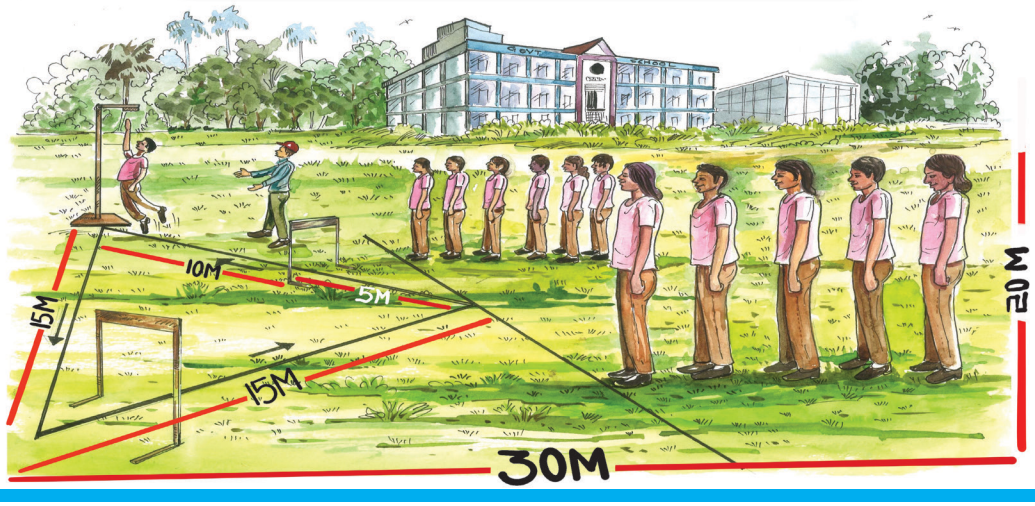

നിബന്ധനകൾ

- 30 മീറ്റർ നീളവും 20 മീറ്റർ വീതിയുമുള്ള കോർട്ടിലാണ് കളി നടക്കുന്നത്.
- കുട്ടികൾ ആറുപേർ വീതമുള്ള ഗ്രൂപ്പുകൾ ആവണം.
- ടീച്ചറുടെ നിർദേശാനുസരണം ആദ്യത്തെ ഗ്രൂപ്പ് കളി ആരംഭിക്കണം.
- ഗ്രൂപ്പിന്റെ മുന്നിൽ നിൽക്കുന്ന കുട്ടി 5 മീറ്റർ മുന്നിലുള്ള ഹർഡിൽ ചാടിക്കടന്ന് വൈദ്യുതി ബന്ധം വിഛേദിക്കുന്നത് അനുകരിച്ച് 10 മീറ്റർ ദൂരെയുള്ള, ഉയരത്തിൽ അടയാളപ്പെടുത്തിയ ടാർഗെറ്റ് സ്പോട്ടിൽ തൊടണം. (ടാർഗെറ്റ് സ്പോട്ട് അടയാളപ്പെടുത്താൻ സ്റ്റെഡിയോമീറ്ററോ ഭിത്തിയോ തൂണോ മരമോ പ്രയോജനപ്പെടുത്താം.)
- അവിടെ നിന്ന് 15 മീറ്റർ ദൂരത്തുള്ള ഹർഡിലിന്റെ അടിയിലൂടെ സ്റ്റാർട്ടിങ് പോയിന്റിലേക്ക് ഓടി മറ്റുള്ളവരുടെ സഹായത്തിന് അഭ്യർഥിക്കുന്നതായി സൂചിപ്പിച്ചുകൊണ്ട് തന്റെ ടീമിലെ അടുത്ത അംഗത്തിന്റെ കൈയിൽ തൊടുന്നു
- അടുത്ത ടീമംഗം കളി തുടരുന്നു.
- ആറ് പേരും ഈ കളി പൂർത്തിയാക്കാൻ എടുക്കുന്ന ആകെ സമയമാണ് ടീമിന്റെ സ്കോർ. ഒരു ടീം കളി പൂർത്തിയാക്കിയതിന് ശേഷം അടുത്ത ടീമിന് കളി ആരംഭിക്കാവുന്നതാണ്.
- ഏറ്റവും കുറഞ്ഞ സമയത്തിനുള്ളിൽ കളി പൂർത്തിയാക്കുന്ന ടീമിനെ വിജയിയായി പ്രഖ്യാപിക്കുന്നു.

പ്രവർത്തനത്തിന്റെ പ്രായോഗികതലം അറിയുന്നതിനായി ക്ലാസിൽ ഒരു മോക് ഡ്രിൽ ചെയ്ത് നോക്കിയാലോ..?

വിലയിരുത്തൽ

1. 'അതിവേഗരക്ഷ' എന്ന ഗെയിം കളിച്ചപ്പോൾ വൈദ്യുതാഘാതത്തിന്റെ പ്രഥമശുശ്രൂഷയുടെ വിവിധ ഘട്ടങ്ങളെക്കുറിച്ച് എന്തെല്ലാം അറിവുകളാണ് ലഭിച്ചത്?

.....

.....

.....

.....

2. അതിവേഗരക്ഷ ഗെയിമിൽ സജീവമായി പങ്കെടുക്കാൻ നിങ്ങൾക്ക് സാധിച്ചോ? എന്തുകൊണ്ട്?

.....

.....

.....

.....

3. വൈദ്യുതാഘാതം മൂലം ഉണ്ടാകുന്ന അപകടങ്ങളിൽ സമയോചിതമായി ഇടപെടാനും പ്രഥമശുശ്രൂഷ കൊടുക്കാനുമുള്ള ശേഷി ഗെയിമിൽ നിന്ന് നിങ്ങൾക്ക് ആർജിക്കാൻ സാധിച്ചോ? വിശദമാക്കുക.

.....

.....

.....

.....

4. 'പ്രഥമശുശ്രൂഷയിലെ ശാസ്ത്രീയസമീപനം' എന്ന വിഷയത്തിൽ ക്ലാസിൽ ഒരു സെമിനാർ സംഘടിപ്പിക്കുക.