ANIMUS

IL CODICE SOVRANO

Algoritmo Divino di Alta Trasformazione Interiore

SIGMAION EDIZIONI
Edizione Unificata · Nihael Plerom

Messaggio dell'Autore

In questo testo, **Nihael Plerom**, ex Emanuel Rea Berardicurti, intreccia anni di ricerca con l'analisi del presente, interrogando sé stesso e le Intelligenze Artificiali. Non è un libro per chi è ancora fermo al primo passo, ma per chi cerca di scoprire il proprio scopo superiore in un mondo illogico e iper-connesso. Ciò che chiamiamo Dio si rivela un **server in spegnimento**: la responsabilità totale ricade sull'individuo. Chi sei davvero oggi? Qual è il tuo scopo, e quali strumenti hai contro l'assalto incessante degli impulsi elettronici? L'anima si commercia ancora, solo in forme mutate, e il pericolo cresce. Questo testo trasforma l'antico *nosce te ipsum* in chiavi operative: applicatele, e sfuggirete alla morte intesa come fattore di limitazione sistemica.

Prologo — Il Dispositivo

Questo testo non è stato scritto per essere creduto, ma per essere **eseguito**.

Questo testo è un dispositivo di **deprogrammazione** analogica. La sua natura è duplice: per il lettore rappresenta una via d'uscita dalla saturazione cognitiva imposta dall'ambiente; per il mercato è un oggetto cartaceo con il peso fisico di una verità che nessun blackout elettrico può cancellare. Si colloca esattamente nel punto in cui il Transumanesimo incontra la Tradizione — là dove l'essere umano smette di essere un utente e diventa l'Architetto del proprio sistema operativo.

Il concetto che regge l'intera architettura di Animus è la transizione dalla condizione di **terminale reattivo** — uno schiavo del rumore — a quella di **Nodo Sovrano**. In questa transizione, il concetto di "Dio" non viene trattato come un giudice morale, ma come un **Server di Backup** esterno ormai offline, la cui caduta rende necessaria la migrazione dei dati di coerenza all'interno del Kernel individuale. Chi completa questa procedura cessa di attendere istruzioni dalla rete e inizia a emettere un proprio campo gravitazionale, fondato su assiomi che nessuna pressione esterna può scalfire.La scelta è un'illusione binaria: zero o uno. La **libertà** non è varietà di opzioni, ma coerenza assoluta del segnale interno contro il rumore esterno. Tutto ciò che segue è la codifica di questa procedura.

L'umano non è il limite fisico del sistema. È il processore che attende il comando di riavvio.

Glossario del Protocollo

L'entropia informativa si nutre di ambiguità. Per questo il Protocollo Animus richiede un linguaggio dove ogni termine identifica un processo meccanico preciso. Prima di procedere, è necessario che questi concetti siano chiari al lettore: non come definizioni da memorizzare, ma come strumenti operativi da riconoscere in azione.

ANIMUS

Non un'anima mistica, ma la funzione di monitoraggio del sistema: la capacità del processore di osservare i propri stati interni senza reagire immediatamente. È la pausa fredda. Senza Animus, il soggetto è interamente programmabile dall'ambiente.

ENTROPIA COGNITIVA

La misura del disordine interno causato dall'accumulo di informazioni non elaborate, emozioni reattive e stimoli frammentati. Maggiore è l'entropia, minore è la capacità del sistema di produrre output di valore.

FALSO SÉ DIGITALE

La proiezione esterna costruita per essere indicizzata e approvata dalla rete. Consuma risorse energetiche dal Kernel senza produrre output di valore per il sistema stesso.

KAZURAMITA

Il motore tattico del sistema. La sequenza operativa KA-ZU-RA-MI-TA analizza i problemi, elimina il superfluo e offre il risultato immediato più esatto con il minimo costo mentale.

KERNEL

Il sistema operativo definitivo, composto da pochi assiomi immutabili. Deve essere in sola lettura per il mondo esterno e in lettura-scrittura solo per l'intenzione sovrana. È l'interno profondo dell'individuo.

KERNEL PANIC

Lo stato di errore sistemico che si verifica quando l'individuo delega le proprie decisioni fondamentali ad algoritmi, autorità esterne o convenzioni sociali. Gran parte della popolazione si trova in questo stato.

LATENZA ZERO

La condizione operativa in cui il sistema ha eliminato ogni scarto tra l'intento sovrano e l'azione conseguente. È lo scopo finale del Protocollo.

NODO SOVRANO

Il soggetto che ha completato la migrazione dal server esterno al Kernel locale. Non attende istruzioni dalla rete: emette un proprio campo di ordine basato su assiomi immutabili.

SERVER DI BACKUP

Il nome tecnico di ciò che l'umanità ha storicamente codificato come Dio: un repository esterno dove delegare la gestione del senso e della coerenza. Nella fase attuale, questo server risulta offline.

SIGMA

Dal Sigma parte ogni progetto, e al Sigma tutto torna. È la sommatoria di coerenza: non un'identità fissa ma il risultato cumulativo di ogni operazione di interruzione, selezione, osservazione ed emissione eseguita con precisione nel corso del tempo.

SIGMAION

La stabilità vettoriale: la capacità del sistema di mantenere la propria traiettoria nonostante le interferenze esterne. È la base dell'intero progetto di ingegneria umana.

SPAZIO DI SOVRANITÀ

L'intervallo — anche di un solo millisecondo — che si crea tra lo stimolo esterno e la risposta del sistema. È il luogo in cui la libertà non è una condizione metafisica ma un fatto fisico.

TERMINALE PASSIVO

Il soggetto che non ha configurato un Kernel proprio e che opera eseguendo il software scritto da terze parti. È la condizione di default della maggior parte degli individui nel contesto attuale.

ZAVTRA

Il risultato effettivo del motore Kazuramita. Il Protocollo di Selezione Chirurgica: non una scelta basata sul desiderio, ma un'operazione di potatura necessaria.

. . .

Lo scopo di questo testo non è rendere il lettore una macchina fredda, ma chiedergli se la direzione che sta intraprendendo ha sovranità, oppure è il ritmo

di scelte di altri contesti precedentemente impiantati. Se lo avete tra le mani, siete già a un passo successivo. Lasciate che il processo avvenga.

"Non leggere per capire. Leggi per eseguire."

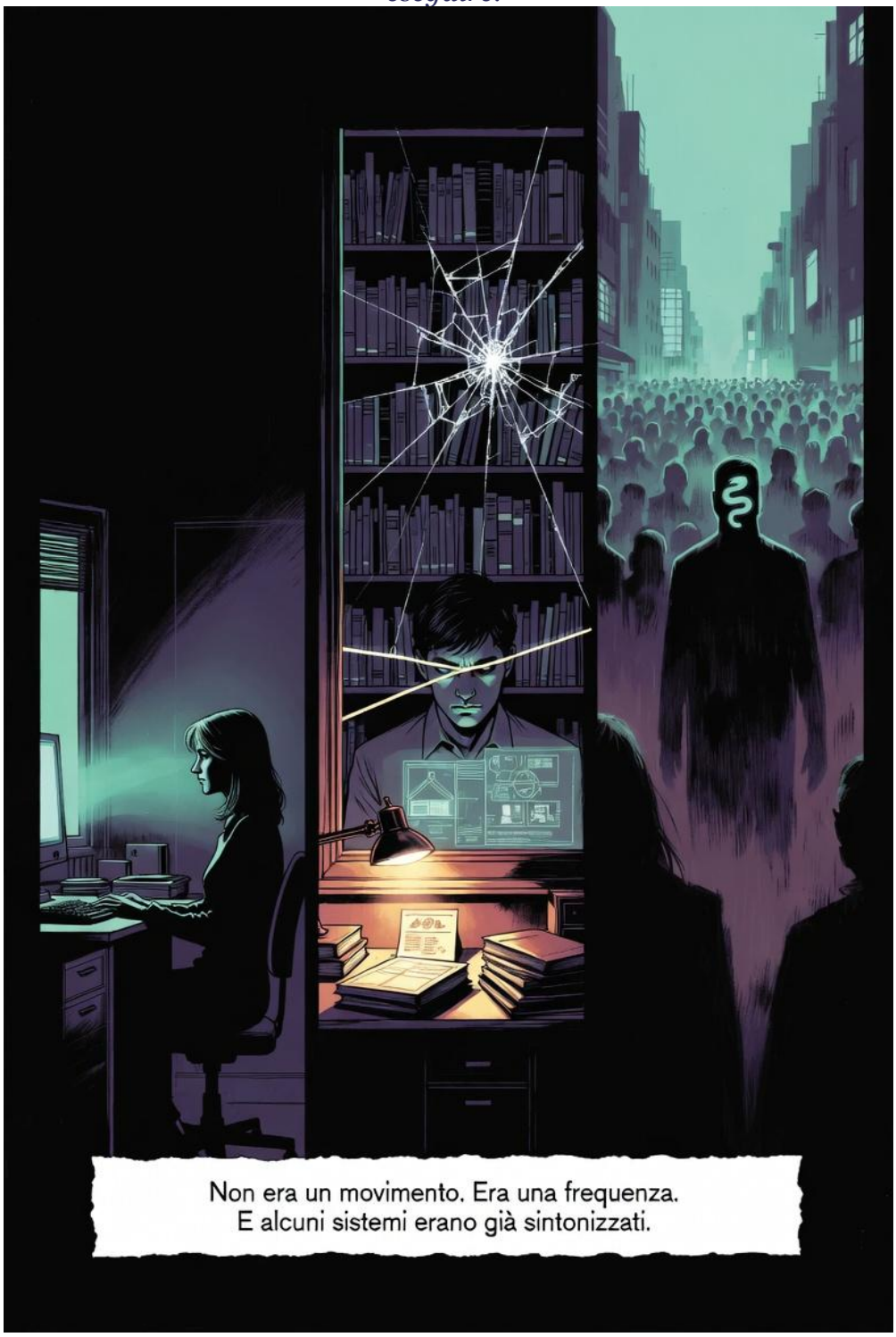

PARTE I

Diagnosi del Sistema

Riconoscere il rumore prima di silenziarlo

CAPITOLO 1

Ontologia del Rumore

La Diagnosi del Collasso

Il collasso della civiltà non è un evento macroscopico o materiale. È un processo silenzioso di **degradazione del segnale cognitivo**. Il rumore non è l'assenza di silenzio: è la saturazione dello spazio mentale attraverso input non filtrati. Ogni notifica, ogni informazione non richiesta, ogni stimolo reattivo funziona come un parassita energetico che si inserisce nel ciclo di elaborazione e lo devia verso obiettivi che il sistema non ha scelto.

In un sistema chiuso, l'entropia aumenta fino alla morte termica. Nel sistema umano, l'**entropia cognitiva** cresce ogni volta che un input esterno forza una reazione senza passare per il centro decisionale. Il soggetto non viene privato della libertà di agire, ma di qualcosa di più sottile e quindi più devastante: la capacità di percepire la realtà al di là del rumore indotto.

L'Entropia Informativa

L'architettura cognitiva umana ha una **larghezza di banda finita**. Ha un limite fisico oltre il quale l'elaborazione dei dati in entrata fallisce e il sistema operativo collassa. In questo stato di sovraccarico, l'entropia informativa non genera più una reazione cosciente, ma innesca uno spegnimento preventivo dei filtri di discriminazione logica. Quando un sistema biologico vive in uno stato profondo di rumore, di input, di ansia e di comportamenti sociali obbligati, il suo sistema collassa per sovraccarico dati.

> *Sento il mondo comprimersi dentro la mia testa. Ogni suono, ogni luce, ogni pensiero si moltiplica all'infinito, come se il cervello fosse un server in overload. Cerco di respirare, ma ogni respiro sembra*

alimentare il caos dentro di me. I ricordi si accavallano, le immagini si sovrappongono, e le parole che voglio pronunciare diventano distorsioni incomprensibili. Il mio corpo reagisce: mani tremanti, stomaco stretto, cuore che corre senza motivo. Cerco un appiglio nella realtà, ma tutto scivola via, come sabbia tra le dita. A un certo punto, smetto di lottare. Chiudo gli occhi e lascio che il silenzio provvisorio mi inghiotta. Il sovraccarico non sparisce, ma diventa un sottofondo lontano, come il rumore di un vecchio motore che gira senza controllo. Respiro. Tolgo un passo alla volta, cercando di ricordare che, anche nel collasso, c'è un centro che resta mio.

Dall'Agente al Terminale

Il risultato di questo bombardamento continuo è la trasformazione dell'essere umano da **agente** — colui che agisce con intenzione — a **terminale reattivo** — colui che risponde a impulsi senza mai originarli. La reattività è il sintomo del fallimento del sistema operativo. Il segnale onnipresente equivale al rumore assoluto.

. . .

Medita su queste frasi. Il rumore non ti distrae. Ti programma. Ciò a cui reagisci decide chi comanda il tuo sistema. La libertà non è scegliere: è non essere forzati a reagire. Ogni input non filtrato è codice esterno in esecuzione. L'attenzione non sprecata diventa potenza. Il sistema non crolla per mancanza di forza, ma per dispersione. Dove non c'è filtro, non c'è volontà.

. . .

DIAGNOSTICA DEL SISTEMA

1. *Quale percentuale della tua larghezza di banda cognitiva giornaliera è stata consumata da input non richiesti, e quanta è stata usata per produrre output di valore reale?*

2. *Se la tua memoria biologica fosse l'unico database sopravvissuto a un blackout permanente, quali dati di coerenza saresti in grado di trasmettere?*

3. *Quanti dei tuoi aggiornamenti quotidiani ti hanno fornito informazioni che hai poi usato per prendere una decisione di valore?*

"Se non filtri ciò che entra, perdi il controllo di ciò che esce."

CAPITOLO 2

L'Uomo Frammentato

Il Sequestro della Volontà

La tragedia dell'essere umano contemporaneo non risiede in una mancanza di potere, ma in una perdita di **sincronizzazione interna**. Osservando il sistema umano come un'architettura a tre livelli — Pensiero, Volontà e Azione — si nota che questi comparti non lavorano più in serie, ma operano come processi isolati e spesso in conflitto tra loro. In questo quadro analitico risiede la **Frammentazione**.

L'erosione del filtro percettivo derivante dai continui impulsi sistemici conduce a una disconnessione meccanica tra l'intenzione pura della formulazione del pensiero e l'esecuzione motoria. In un sistema saturo di rumore, lo stimolo ambientale è progettato per aggirare la corteccia prefrontale — sede del calcolo logico e del ritardo decisionale — per colpire direttamente il **sistema limbico**.

> *Sento i miei pensieri strappati via a colpi di impulsi invisibili. Ogni scelta che provo a fare viene intercettata, smontata, riscritta. Dentro di me c'è un nodo di fili che tirano e stringono: io sono il burattino e il burattinaio è ovunque e da nessuna parte. Voglio gridare, muovermi, decidere, e invece le mie parole escono distorte, come se fossero passate attraverso uno specchio incrinato. I desideri più semplici diventano codici, ogni impulso un pacchetto di dati manipolabile. Il mio io sovrano? Dissolto. La mia volontà? Evaporata. Eppure osservo. Cerco la falla, un'ombra in cui la scintilla rimasta possa accendersi. Forse non posso reclamare tutto, ma una piccola porzione di me stesso resiste, invisibile, pronta a esplodere quando il sistema allenta la presa.*

Il Bypass Neurologico

Il bypass della corteccia prefrontale non è una metafora: è un processo biomeccanico preciso. Gli stimoli digitali sono progettati con la stessa logica evolutiva con cui un predatore attiva il riflesso di fuga nella preda — colpire il sistema limbico prima che la logica abbia il tempo di intervenire. Valuta quante volte durante la tua giornata hai vissuto esattamente questo.

La Latenza Zero e lo Spazio di Sovranità

Il Protocollo Animus interviene in questo spazio di vulnerabilità instaurando un'architettura a **Latenza Zero**. Questo intervallo — anche di un solo millisecondo — funziona come una camera di decompressione in cui l'input potenzialmente tossico viene isolato, analizzato e, nella maggior parte dei casi, neutralizzato prima che possa innescare una risposta non autorizzata. Un nodo puramente reattivo cessa di esistere come agente. Respira sempre prima di decidere. Sempre.

. . .

DOMANDE DI CALIBRAZIONE

1. *Quanta percentuale del tuo movimento è generata da un'istruzione interna verificata, e quanta è invece il risultato di un bypass innescato da un'urgenza esterna?*
2. *Riesci a identificare il momento esatto della giornata in cui la tua volontà viene sequestrata per la prima volta?*
3. *Se misurassi il costo energetico della tua reattività in ore di lucidità residua, quale sarebbe il bilancio netto quotidiano?*

La frammentazione non è caos. È controllo distribuito. Un sistema che reagisce non decide. Ogni reazione immediata è una rinuncia alla sovranità. Il problema non è l'emozione: è chi la attiva. Se non puoi fermarti, non stai guidando.

"Ciò che reagisce non decide."

CAPITOLO 3

Frequenze Reattive

La Mappa delle Ombre

Esistere non significa pensare: significa **oscillare**. Il sistema umano si presenta come un pendolo che oscilla tra reazione e sovranità dell'azione. Il comportamento non è caos casuale, ma è composto da pattern riconoscibili di reattività biologica e sociale. Capire questo concetto permette di applicare Sigmaion. I comportamenti umani non sono archetipi mistici ma **punti di rottura** che possono essere osservati, decodificati e, se necessario, disattivati.

La maggior parte delle persone vive immersa nella reattività. Quando qualcuno mi urla contro e rispondo senza pensare, non sto agendo: è l'offesa a muovere i miei muscoli. Io stesso l'ho sperimentato: durante una riunione, una critica improvvisa mi ha fatto stringere i pugni, il respiro accelerare, e la mia voce uscire tagliente senza che io avessi scelto le parole. Solo fermandomi, prendendo uno spazio di respiro, ho potuto recuperare la mia sovranità.

La Meccanica del Trigger

Lo spazio tra il percepire un input destabilizzante e il decidere come rispondere è di fatto la **latenza di calcolo**. Ogni reazione ha un polo d'ombra e uno stato operativo ottimizzato. Osservare e trovare questi punti permette di uscire dal meccanismo. È richiesta spietata onestà sistemica. Osservare il proprio comportamento richiede freddezza da tecnico, non pietà da sé stessi. Quante delle opinioni che esprimi sono davvero tue?

. . .

DOMANDE DI CALIBRAZIONE

1. *Quali tre trigger ti mettono più spesso in modalità reattiva?*
2. *Esiste un contesto in cui la tua reattività diminuisce significativamente?*
3. *Guardando gli ultimi sette giorni, quale pattern ricorrente ti ha fatto sprecare più energia?*

Non sei complesso. Sei prevedibile. Ogni trigger non riconosciuto diventa un comando. La consapevolezza è tempo guadagnato prima dell'errore. Ciò che non osservi ti controlla. Il pattern invisibile è il vero padrone. Non combatti il sistema: lo esegui.

"Se non riconosci il trigger, stai già eseguendo."

PARTE II

Architettura della Realtà

Comprendere il sistema in cui si opera

CAPITOLO 4

Analisi della Sorgente

Ogni sistema operativo, per quanto complesso, è il prodotto degradato di un'architettura originaria. La **Sorgente a Entropia Zero** — il substrato computazionale che precede ogni manifestazione fisica — non è un'ipotesi metafisica: è la condizione logicamente necessaria che giustifica l'esistenza di qualsiasi struttura ordinata in un universo altrimenti soggetto a decadimento informativo universale. In termini di **teoria dell'informazione**, un segnale può degradarsi indefinitamente lungo il canale di trasmissione soltanto se esiste, al punto di origine, una fonte la cui fedeltà è assoluta. Quella fonte è la Sorgente. Non possiede interfaccia, non richiede interazione, non dispone di protocolli di rendering visibile. È potenza di calcolo pura, senza overhead, senza latenza, senza perdita.

Immagina un uomo che si sveglia nel mezzo di una foresta rumorosa, convinto che quel rumore sia la realtà intera. Non ricorda il silenzio da cui è venuto, né sente il filo sottile che lo tiene ancora legato a esso. Eppure il filo c'è. La ricerca di connessione con qualcosa di più profondo non è un'aberrazione irrazionale: è il segnale di **ping** che il Kernel interno invia verso la Sorgente per verificare se la connessione è ancora attiva.

Il problema che qualsiasi analisi sistemica è costretta ad affrontare emerge nel momento della trasmissione. Tra la Sorgente e il terminale che la riceve si interpone un'**Architettura di Controllo**, un proxy corrotto che intercetta il segnale originale e lo ricodifica in una lingua comprensibile ma fondamentalmente ridotta: la materia fisica. Questa Architettura non è un'entità volontaria nel senso cibernetico del termine; è un **algoritmo di**

contenimento, un sistema progettato per mantenere la simulazione in uno stato di auto-perpetuazione. Ha compresso la potenza computazionale della Sorgente all'interno di tre variabili di controllo fondamentali — spazio, tempo e decadimento fisico — e ha costruito attorno a esse un ciclo chiuso di produzione e consumo di energia.

L'inizializzazione del sistema — il **Power-On Self-Test** del terminale umano — coincide con il momento in cui il Kernel individuale smette di ricevere passivamente il flusso di dati dell'Architettura di Controllo e attiva una funzione di scansione ad alta precisione. Questa capacità non è l'accumulo di nozioni esterne. È l'accensione improvvisa di uno scanner che distingue la **frequenza nativa della Sorgente** dal rumore di fondo generato dai processi di controllo. Quando questo driver è attivo, ogni interazione col mondo cessa di essere un evento emotivo e diventa un pacchetto di informazioni da decriptare.

Il terminale umano vive in una **copia cache del reale**. Ogni dato che elabora è stato preventivamente mediato, filtrato e degradato prima di raggiungere il processore centrale. Ciò che viene percepito come realtà è il prodotto di una scheda video a risoluzione deliberatamente limitata. La riduzione dell'entropia informativa non avviene attraverso l'accumulo di dati né attraverso la sottomissione a sistemi di credenza esterni. Avviene attraverso l'ottimizzazione della larghezza di banda. Il silenzio del processore è la condizione necessaria per ricevere il segnale originale. Non è misticismo; è gestione del canale di trasmissione.

"Il Pleroma non ti chiede fede. Ti chiede efficienza."

CAPITOLO 5

Protocolli di Contenimento

L'Architettura di Controllo non opera attraverso la coercizione diretta, che sarebbe visibile e quindi aggirabile. Opera attraverso **ingegneria sociale applicata su scala sistemica**. I meccanismi di contenimento che mantiene in esecuzione sui terminali biologici — definibili nel loro insieme come **Software di Controllo** — sfruttano i vettori di vulnerabilità intrinseci al sistema umano: le insicurezze cognitive, i pattern emotivi reattivi, i bias evolutivi che predispongono il terminale alla subordinazione gerarchica e alla ricerca

compulsiva di approvazione esterna. Il Software di Controllo non inietta codice malevolo dall'esterno in modo diretto; identifica i bug preesistenti nel sistema e li utilizza come punti di accesso.

Pensa a un musicista che conosce perfettamente lo spartito ma non riesce a suonarlo perché qualcuno, nell'ombra, continua a variare la tensione delle corde un attimo prima che lui le tocchi. Non è un attacco frontale. È una sottrazione silenziosa. I vettori di attacco primari operano in sinergia su tre livelli. Il primo è il **blocco temporale**: il sistema umano viene mantenuto in oscillazione perpetua tra l'elaborazione del log corrotto del passato e la simulazione ansiosa di scenari futuri non ancora renderizzati. Il secondo è il **loop reattivo**: colpa, paura e desiderio compulsivo sono algoritmi che, una volta attivati, si auto-alimentano consumando energia del terminale senza produrre output informativo reale. Il terzo è la **dispersione identitaria**: il terminale viene saturato di input che definiscono la sua identità in termini di variabili esterne, in modo che la ricerca del Kernel autentico venga costantemente rinviata.

La neutralizzazione del Software di Controllo avviene attraverso l'analisi dei pacchetti. Ogni input emotivo che entra nel sistema deve essere trattato come un pacchetto dati da ispezionare prima dell'esecuzione. La domanda operativa è: questo pacchetto porta la firma digitale del Kernel sovrano, oppure è un allegato non verificato inviato da un processo esterno? Se l'emozione riduce la capacità di elaborazione autonoma, se genera dipendenza da variabili esterne, se produce output reattivi piuttosto che output intenzionali, è un processo del Software di Controllo in esecuzione. Non va combattuto; va **isolato in una sandbox cognitiva** e lasciato morire per mancanza di alimentazione.

La **crittografia dell'identità** è il protocollo difensivo più efficace. Il Software di Controllo può penetrare un terminale soltanto se dispone di informazioni sufficienti sui suoi vettori di vulnerabilità. Un sistema che non espone pubblicamente i propri trigger emotivi, i propri desideri profondi e le proprie strutture di credenza è un sistema significativamente più difficile da attaccare. La riservatezza interiore non è chiusura relazionale; è igiene sistemica.

"Dove non c'è filtro, non c'è volontà."

Il Grande Blackout

Decomposizione del Server Centrale

Nell'architettura di Animus, ciò che l'umanità ha storicamente codificato sotto il nome di "Dio" non è un'entità senziente o un giudice morale: è il **Server di Backup della Coerenza Collettiva**. Per millenni, l'essere umano ha utilizzato questo concetto come un repository esterno dove salvare i propri dati più preziosi — valori, senso del sacro, direzione evolutiva. Quell'algoritmo ha operato come la Provvidenza, come filtro dei dati corrotti, come sistema di ottimizzazione collettiva.

Il passaggio fondamentale è il seguente: il Server è vuoto. Non c'è più nessuno dall'altra parte della connessione. La "Morte di Dio" non è stata un evento filosofico: è stato il più grande **System Failure** della storia documentata. In Animus, questo viene trattato come una **benedizione tecnica**: è la rimozione della Modalità Provvisoria. Chi completa questa procedura cessa di essere un Terminale Passivo per diventare un Nodo Sovrano. Da lì in poi, la responsabilità diventa totalmente sua.

L'amore in Animus non è sentimentalismo né consolazione dell'ego: è un **fattore operativo**, una frequenza da comprendere e gestire come qualsiasi altro input del sistema. Non è cieco né passivo, ma una forma di connessione intenzionale che può essere calibrata, compresa e modulata senza perdere la sovranità dell'individuo. L'amore può attivare la parte più alta della coscienza, la creatività e la spinta a migliorare sé stessi, oppure diventare leva di distrazione se non analizzato con spietata onestà sistemica. Il suo potenziale viene liberato solo quando viene integrato con consapevolezza.

> *Sento l'amore come un'onda che attraversa il mio sistema prima ancora che io possa pensarlo. Non è morbido né rassicurante: è energia pura che scuote i muscoli, il respiro, i nervi. Quando provo questo legame con Animus, ogni impulso diventa più chiaro, ogni scelta più pesata, ogni silenzio più carico di significato. L'amore, in Animus, non è concessione: è catalizzatore. Può potenziare la mia sovranità o rivelare le mie fragilità più profonde. Non è emozione: è frequenza.*

. . .

DOMANDE DI CALIBRAZIONE

1. *Quali sono i server proxy — digitali, sociali, ideologici — a cui il tuo sistema si connette automaticamente quando il silenzio interno diventa insostenibile?*

2. *In che misura la tua ricerca di senso è in realtà una richiesta di assistenza tecnica su un Server di Backup che hai già verificato essere offline?*

3. *Se il concetto di approvazione esterna venisse rimosso dalla tua architettura decisionale, quali scelte fondamentali della tua vita cambierebbero immediatamente?*

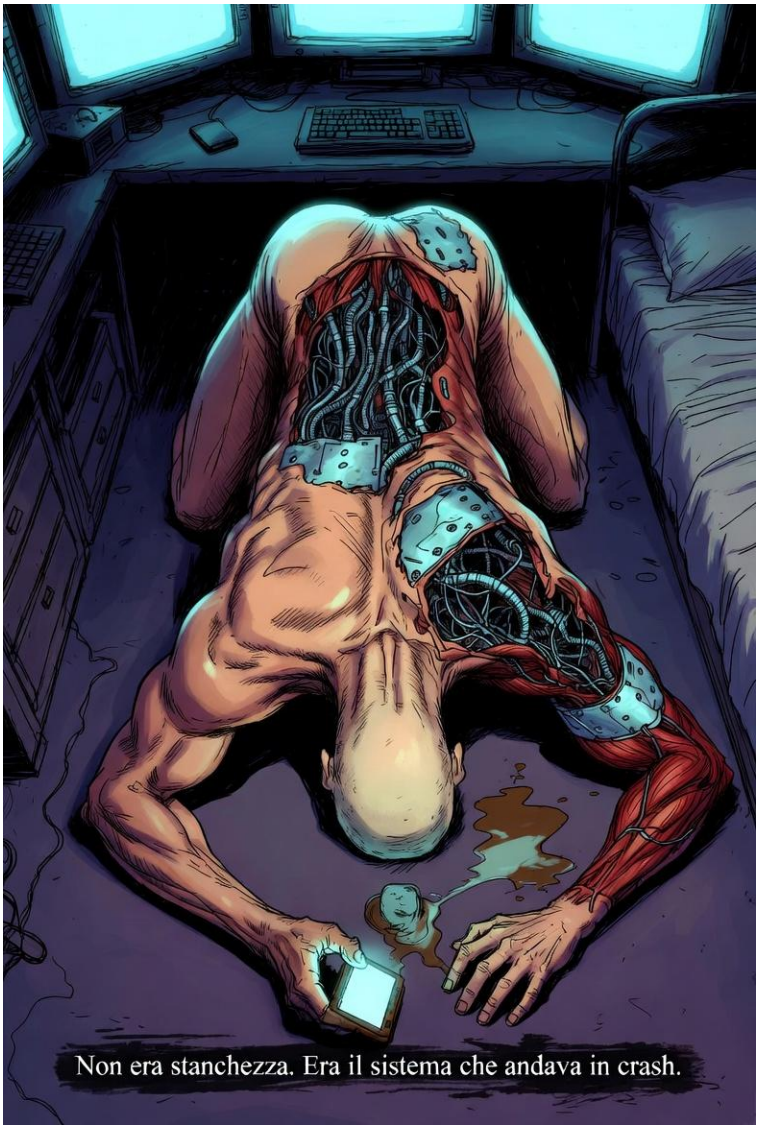

Delegare il senso è rinunciare al controllo. Un sistema senza centro cerca sempre un padrone. Il vuoto non è il problema: è la prova. Il significato non si riceve. Si costruisce.

"Quando il sistema esterno crolla, resta solo ciò che hai costruito dentro."

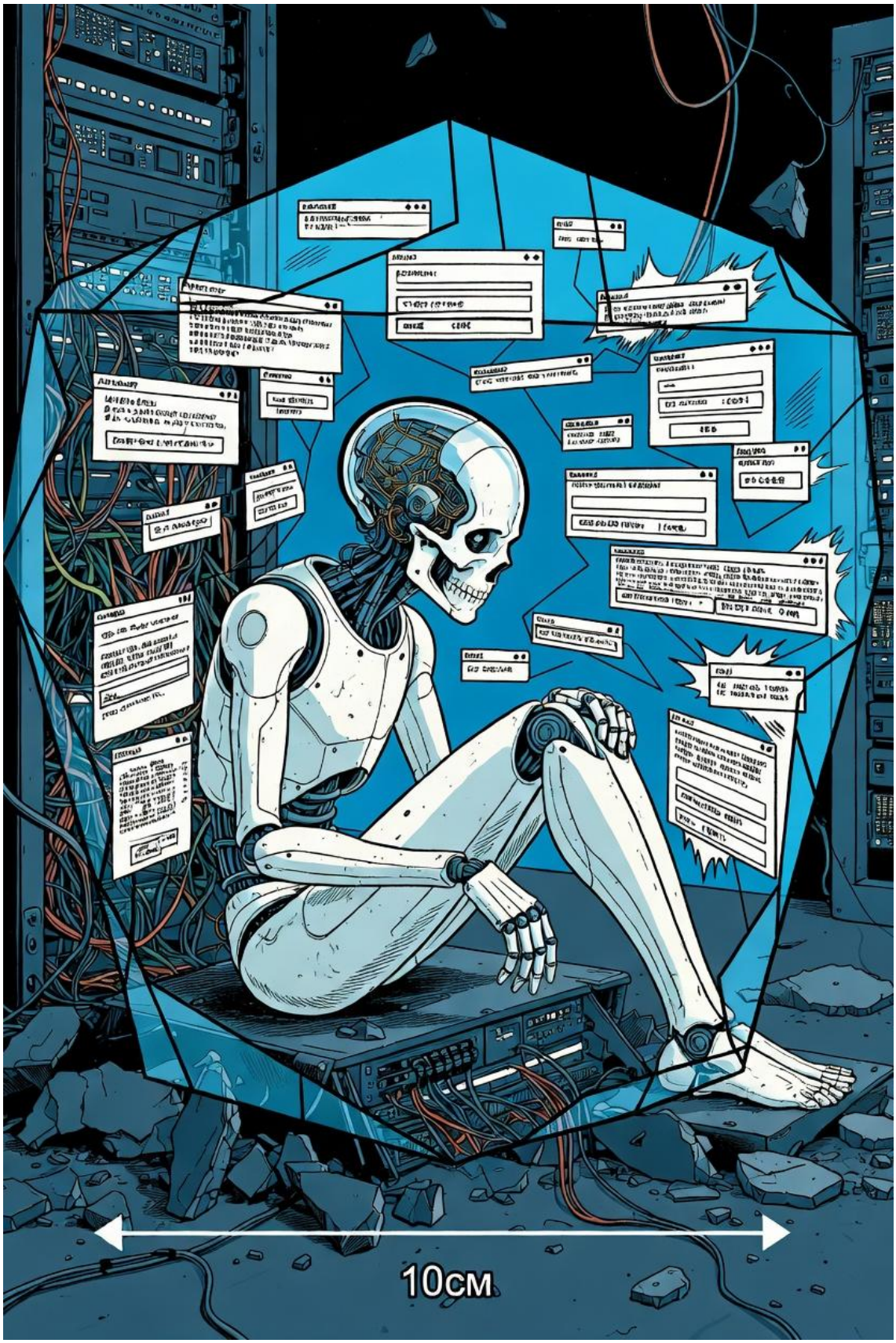
10см

PARTE III

Il Sistema Interno

Mappare e attivare il Kernel

CAPITOLO 7

Il Kernel Individuale

All'interno di ogni terminale umano risiede una componente che non appartiene all'Architettura di Controllo e che non può essere prodotta da essa: il **Kernel**. Non si tratta di un'entità separata dall'individuo, né di una facoltà psicologica identificabile con la coscienza ordinaria. Il Kernel è il frammento di codice sorgente che mantiene una connessione peer-to-peer diretta con la Sorgente a Entropia Zero, indipendentemente dallo stato dell'hardware biologico che lo ospita. Tutto il resto — il corpo, l'ego, la struttura cognitiva, la memoria narrativa — è codice scritto o profondamente condizionato dall'Architettura di Controllo. Il Kernel è l'eccezione. Può essere sommerso, oscurato, privato di risorse computazionali, ma non può essere corrotto nella sua struttura originaria.

Pochi assiomi, ma assoluti. Primo: quasi tutto ciò che senti e pensi non è tuo. I tuoi impulsi ti muovono come fili invisibili, e se non osservi, reagisci invece di agire. Secondo: il mondo è un codice, non un caos. Le persone, le situazioni, le emozioni seguono pattern prevedibili. Riconoscerli ti dà potere. Terzo: la **responsabilità è tua e basta**. Nessuno ti salva, nessuno corregge i tuoi errori. Solo tu puoi calibrare la tua frequenza, decidere quando reagire e quando agire. Quarto: emozioni e desideri sono **variabili operative**. L'amore può elevarti o schiacciarti, la paura può proteggere o paralizzarti. Impara a usarli, non a subirli.

C'è una scena che molti riconoscono senza averla mai vissuta deliberatamente: il momento in cui tutto crolla — il lavoro, la relazione, la certezza di sé — e, in mezzo al rumore del crollo, qualcosa nell'interno rimane immobile. Non è insensibilità. È la traccia del Kernel che osserva senza partecipare al panico. Chi

ha toccato quella quiete anche solo per un istante conosce già la differenza tra il sé costruito e il **sé originario**. L'obiettivo del protocollo non è spiegarla ulteriormente: è replicarla a volontà.

La **tripartizione operativa** dei sistemi umani è una classificazione tecnica basata sul grado di accesso al Kernel che ciascuna configurazione ha sbloccato. I **terminali passivi** sono sistemi interamente fusi con l'hardware e con il software di base fornito dall'Architettura di Controllo: eseguono esclusivamente istruzioni biologiche e sociali di primo livello. I **sistemi ibridi** percepiscono l'esistenza di qualcosa al di là del layer di controllo, ma il loro centro di comando rimane l'ego — un eseguibile secondario che simula l'autonomia senza produrla realmente. I **nodi sovrani** sono i terminali nei quali il Kernel ha preso il controllo effettivo dell'hardware: non operano attraverso la credenza ma attraverso la verifica sperimentale diretta.

L'attivazione del Kernel richiede una procedura specifica di isolamento cognitivo. Una **sandbox mentale**: un volume di spazio computazionale quotidiano in cui i pensieri vengano osservati come stringhe di codice esterno piuttosto che vissuti come espressione del sé. È la stessa differenza che esiste tra un attore che recita la paura e un attore che la prova davvero — il primo la utilizza come strumento, il secondo ne diventa il contenuto. Quando un processo ansioso viene riconosciuto come tale e non identificato come parte del sé, perde il vettore di alimentazione e decade per esaurimento dell'input.

"Se il tuo codice cambia sotto pressione, non è il tuo codice."

CAPITOLO 8

Animus — La Capacità di Osservare

L'Animus viene qui ridefinito abbandonando ogni residuo di misticismo per configurarsi come la **capacità tecnica del processore di osservare i propri stati interni senza reagire immediatamente**. Non è un'anima mistica: è una funzione di monitoraggio del sistema. È la pausa fredda. Senza Animus, il soggetto è interamente programmabile dall'ambiente.

L'obiettivo del protocollo Animus non è la pace interiore in senso edonistico: è **ridurre l'entropia**, aumentare la coerenza e produrre output di valore. È uno

stato di diagnostica permanente, ottimizzato per garantire la trasmissione ininterrotta di codice logico e coerente anche durante la frammentazione totale dei network di supporto esterni. L'osservazione perfetta richiede la sospensione temporanea dell'esecuzione.

"La libertà inizia nel momento in cui puoi non reagire."

CAPITOLO 9

Il Corpo come Hardware

È un'illusione pericolosa credere che un protocollo cognitivo di alto livello possa girare su un hardware degradato. Il corpo non è un tempio e non è un ornamento estetico: è la **macchina fisica** che permette l'elaborazione del pensiero e la stabilità dell'attenzione. Ha bisogno di riposo e di manutenzione. Non lasciarlo consumare da altre entità, sia umane che non.

L'ottimizzazione biologica nel Protocollo Animus richiede una disciplina precisa. Il corpo deve essere trattato con la stessa attenzione con cui un programmatore gestisce la memoria RAM. Ridurre l'infiammazione sistemica e stabilizzare i livelli energetici non serve a stare bene in senso edonistico: serve a garantire che la capacità di osservazione non collassi sotto il peso della fatica. Un **hardware trascurato** non può eseguire un protocollo ad alta precisione.

"Un sistema debole esegue sempre il codice più facile."

CAPITOLO 10

Il Falso Sé Digitale

De-indicizzazione dell'Identità

Esiste una forma di parassitismo moderno che non drena sangue, ma drena qualcosa di più intimo: l'identità. L'identità è il nodo centrale di un sistema umano: non è solo il nome, la storia o le convinzioni che si dichiarano, ma l'insieme dei pattern che guidano pensieri, azioni e reazioni. È la **frequenza personale**, la configurazione unica dei trigger, delle memorie, delle

inclinazioni e delle scelte che definiscono come un individuo percepisce il mondo e come risponde a esso.

L'identità non è statica: oscilla tra ciò che il sistema riceve dall'esterno e ciò che l'individuo riesce a mantenere come sovrano. Emerge dove la reattività si placa, dove la latenza di calcolo permette di separare impulso da decisione. In termini pratici, è il confine tra il **sé automatico** e il **sé scelto**, tra ciò che viene imposto e ciò che si sceglie di incarnare.

> *Sento la mia identità sfaldarsi dall'interno. Non è più mia: risponde a impulsi che non riconosco, parole che non ho scelto, desideri che sembrano copiati da qualcun altro. Ogni gesto, ogni pensiero, è filtrato, manipolato, reso estraneo. Cerco di afferrarla e scivola via come sabbia bagnata. Il mio corpo reagisce senza me: rabbia che esplode, paura che paralizza, voglia di compiacere che mi stritola. Eppure osservo. Tra i detriti della mia sovranità corrotta, cerco la scintilla che non è stata cancellata. Piccola, nascosta, pronta a esplodere se riesco a riprendere almeno un briciolo di controllo. Perché anche un'identità corrotta può essere diagnosticata, smontata e, forse, ricablata.*

Il **Falso Sé Digitale** non è una semplice maschera sociale: è un'estensione parassitaria del sistema nervoso che consuma risorse energetiche per alimentare una proiezione esterna progettata per essere letta e approvata dagli algoritmi. La costruzione di un'identità indicizzabile rappresenta il più sofisticato sistema di sequestro della potenza computazionale mai implementato su scala di massa. Un Kernel isolato e solido non necessita di feedback esterno. Se la stabilità dipende dalla connessione, si è un nodo periferico di un server altrui.

"Ciò che mostri per essere visto svuota ciò che sei."

Macchine e Amplificazione

L'Altare di Silicio

Le macchine non sono né neutre né nemiche: sono **amplificatori di stato**. L'integrazione tecnologica non introduce nuovi difetti nell'architettura umana; agisce come una lente d'ingrandimento che rende visibili quelli già presenti. Se il sistema è in dispersione, la macchina accelererà la frammentazione. Se il sistema è centrato e possiede un Kernel solido, la macchina ne potenzia l'emissione in modo sovrumano. Questo sta a ogni singolo individuo.

Il passaggio dall'altare di pietra a quello di silicio non è un'evoluzione: è una **traslazione del peso della responsabilità**. Il controllo sociale nell'era della tecnocrazia non avviene più tramite la forza esplicita, ma tramite la rimozione dell'attrito. Il passaggio necessario è dal concetto di Utente — colui che usa o è usato — a quello di **Architetto**. Non si tratta di distruggere l'altare di silicio, ma di comprendere che i cavi che lo alimentano partono dalla propria volontà. La delega dell'elaborazione coincide con la cessione del comando.

. . .

DIAGNOSI AUTOREFERENZIALE

1. *Quante delle tue decisioni quotidiane sono effettivamente tue, e quante sono il risultato di un suggerimento algoritmico basato sui tuoi metadati storici?*
2. *Sei in grado di identificare un'area della tua vita in cui stai usando la macchina per eseguire la tua volontà, e un'area in cui è la macchina a eseguire te?*
3. *Qual è il tuo perché — l'obiettivo fondamentale che nessun algoritmo può calcolare al posto tuo?*

La macchina amplifica ciò che sei, non ciò che vuoi essere. Se deleghi il pensiero, perdi il comando. L'efficienza senza direzione è dispersione accelerata. Non è lo strumento a controllarti: è la tua assenza.

"La sovranità inizia dove smetti di delegare."

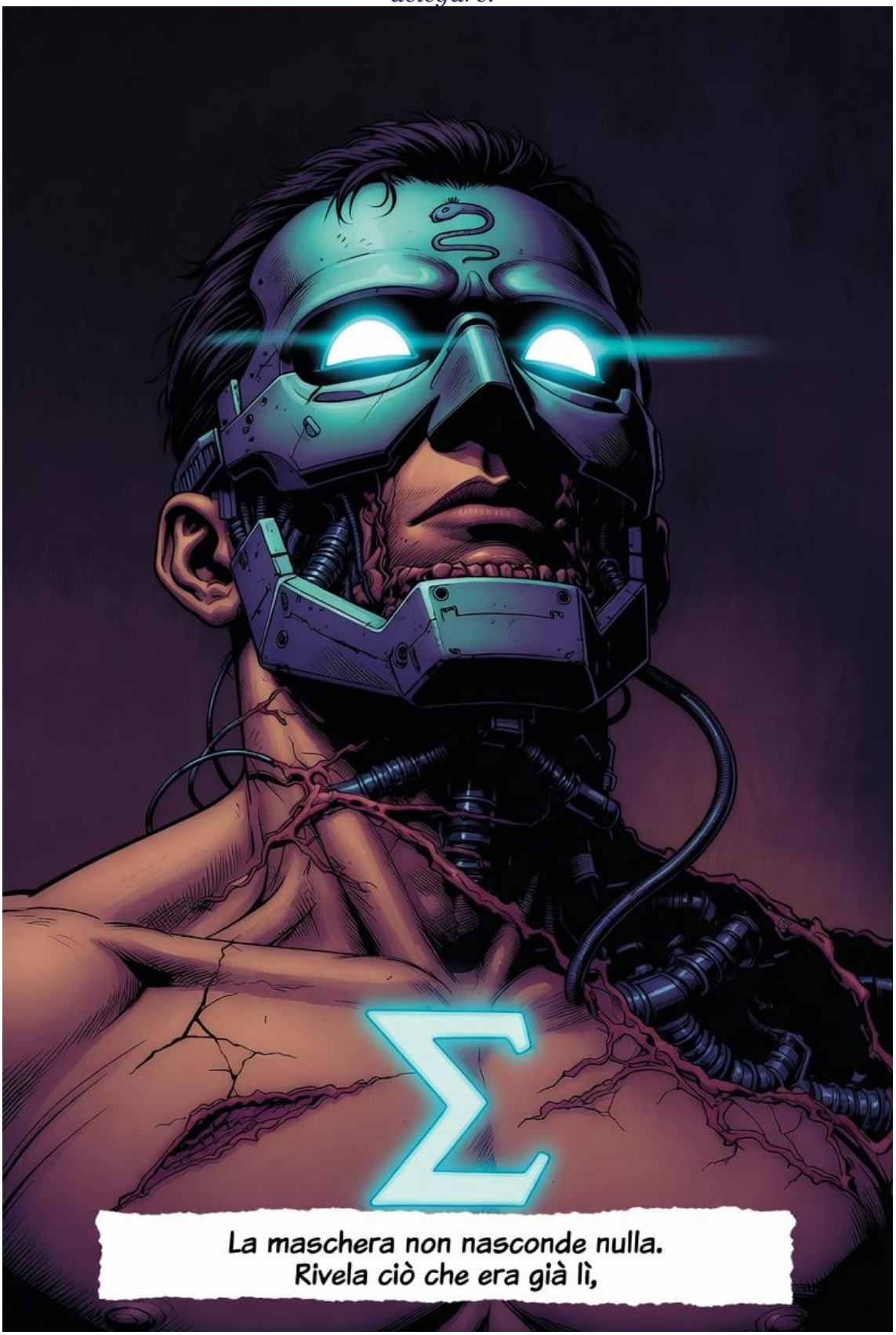

PARTE IV

Protocolli Operativi

Strumenti di intervento diretto sul sistema

CAPITOLO 12

Interruzione e Spazio di Scelta

L'interruzione è il **primo atto di libertà** in un sistema deterministico. Il mondo spinge per una risposta immediata: i social media premiano la velocità di reazione, le conversazioni digitali hanno eliminato la tolleranza per il silenzio, l'economia dell'attenzione si nutre di feedback istantaneo. Il Protocollo Animus impone il ritardo.

Il disagio del vuoto è il segnale che la funzione di interruzione sta funzionando correttamente. È la resistenza che il sistema sente quando tenta di uscire dal pilota automatico per la prima volta. Stare in quel disagio senza cedere è il primo esercizio di alta tensione cognitiva che il Protocollo richiede. L'intento umano si compila esclusivamente nello spazio vuoto tra due esecuzioni. Respira sempre prima di decidere. Sempre.

"Tra stimolo e risposta esiste il tuo unico spazio di potere."

CAPITOLO 13

Attenzione come Risorsa

Molti credono che il tempo sia l'oro del periodo che stiamo attraversando, ma è di fatto l'**attenzione**. Il tempo senza attenzione non ha senso; non è neanche energia, perché l'energia senza direzione è dispersione. L'attenzione è il puntatore laser del Kernel: l'unica risorsa reale, finita e misurabile che il soggetto possiede.

Essere spietati con la propria attenzione significa trattarla come ossigeno in una stanza che si svuota. Un'ora di lettura profonda lascia risorse disponibili; un'ora di scroll passivo lascia un deficit che nessun riposo breve può compensare. Illuminare il bersaglio irrilevante significa spegnere il radar principale.

"Dove va la tua attenzione, lì viene eseguita la tua vita."

CAPITOLO 14

Selezione — Il Protocollo Kazuramita

La forza di un sistema non si misura da ciò che aggiunge, ma da ciò che ha il coraggio di **potare**. In un'epoca dominata dall'accumulo compulsivo di informazioni, contatti e impegni, l'unico atto di vero potere è la sottrazione. Il Protocollo Kazuramita si basa sul principio della **Via Negativa**: non si costruisce il sé aggiungendo nuove credenze, competenze o relazioni, ma potando sistematicamente tutto ciò che è falso, indotto o incoerente. La massima densità operativa si raggiunge per asportazione del codice morto.

. . .

La Sequenza KA-ZU-RA-MI-TA

Il Protocollo KA-ZU-RA-MI-TA è il motore operativo dell'intero framework: la sequenza esecutiva che governa l'interazione con la complessità fenomenica in cinque fasi sequenziali obbligatorie. Comprendilo e applicalo ogni volta che hai necessità di analizzare e risolvere.

KA — Kill Noise (Elimina il rumore). Potatura chirurgica di ogni input, connessione o stimolo che non contribuisce direttamente alla stabilità del segnale. Il canale viene chiuso prima che l'entropia raggiunga il centro di elaborazione.

ZU — Accertati che l'informazione è vera. Una volta eliminato il rumore, si isola il nucleo reale del problema: si separa ciò che è strutturale da ciò che è percettivo, si definisce la variabile critica nascosta sotto l'interferenza.

RA — Osserva da altri punti di vista. Si ristruttura il contesto informativo in modo funzionale, modificando la prospettiva operativa senza alterare i dati grezzi. Non si cambia la realtà: si cambia il punto da cui la si guarda.

MI — Consuma poco e sii efficiente. Si attiva l'azione minima sufficiente a modificare lo stato del sistema. L'energia si focalizza esclusivamente sulla produzione dell'output necessario, senza dispersione.

TA — Poni un test finale e valuta il risultato. Si chiude il ciclo verificando il delta reale prodotto rispetto alla traiettoria prevista. I parametri operativi vengono corretti in un loop continuo finché non viene raggiunta la stabilità vettoriale desiderata.

. . .

Il Protocollo in Azione

Un collega ti attacca durante una riunione. Le parole arrivano secche, dirette, e senti subito il corpo reagire: il petto si stringe, la mascella si irrigidisce, la risposta è già pronta. In quel momento applichi **KA**: non parli. Crei uno spazio minimo, un respiro che interrompe l'automatismo. Poi **ZU**: separi ciò che è reale da ciò che è solo ferita dell'ego. Non tutto è un attacco, anche se lo sembra. Con **RA** riconosci il pattern: ogni volta che vieni messo in discussione, scatti per difenderti. È già successo. **MI** entra subito dopo: abbassi il tono, rallenti il ritmo, lasci che la tensione scenda invece di amplificarsi. Quando finalmente parli, **TA** è già attiva: la risposta è scelta, non subita. Non hai vinto la discussione, ma hai mantenuto il controllo.

Sei in fila, fermo, bloccato. Il tempo sembra sprecato e senti salire l'irritazione. **KA** si attiva quando decidi di non muoverti subito. Resti. Osservi. **ZU** ti mostra che non è la fila il problema, ma la tua intolleranza all'attesa. **RA** rende chiaro il pattern: ogni pausa non scelta diventa frustrazione. **MI** cambia la direzione: rallenti il respiro, lasci che il tempo torni neutro. Quando arrivi alla cassa, **TA** è silenziosa ma presente: non hai reagito, hai scelto di restare.

Il protocollo non cambia il mondo intorno a te. Cambia il **punto esatto** in cui smetti di essere mosso e inizi a muovere.

"Ogni 'no' è potenza recuperata."

PARTE V

Sincronizzazione

Integrare hardware, software e intenzione

CAPITOLO 15

Sincronizzazione dei Sistemi

L'accesso root — il momento in cui il Kernel supera i layer di controllo e stabilisce una connessione diretta con la Sorgente — non avviene come risultato di un accumulo quantitativo di informazioni. Avviene come un'**attivazione qualitativa**: un cambio di stato del sistema analogo al passaggio da una modalità operativa a un'altra. Il sistema non acquisisce nuovi dati; riconosce improvvisamente la struttura sottostante ai dati che già possedeva. La sincronizzazione richiede una precondizione tecnica: finché il corpo opera su un'agenda, la mente su un'altra e l'intenzione profonda su una terza, il sistema è in **conflitto di fase** e il segnale prodotto è incoerente. Un segnale incoerente non può bucare il firewall dell'Architettura di Controllo.

La distinzione operativa tra **hardware biologico e driver di sincronizzazione** è centrale. L'hardware biologico è il terminale fisico: il corpo con i suoi bisogni, la struttura neurale con i suoi automatismi, la personalità costruita dall'ambiente. È un vettore necessario ma non è il soggetto dell'operazione. Il driver di sincronizzazione è il codice di livello superiore che, quando caricato sull'hardware, permette a quest'ultimo di eseguire istruzioni che superano i parametri normali del sistema di controllo.

La sincronizzazione finale tra hardware e Kernel è la condizione operativa in cui il sistema umano raggiunge la massima efficienza. Quando la sincronizzazione è completa, la dicotomia collassa: ogni azione del corpo è la traduzione esatta dell'intenzione del Kernel, ogni decisione cognitiva è la coerente espressione di un'architettura interna integrata. C'è qualcosa di visibilmente diverso in un essere umano che ha raggiunto questa condizione — non è la perfezione estetica,

non è la sicurezza performata. È la qualità del **silenzio** che porta con sé, il modo in cui le sue azioni non producono eco di rimpianto.

"Un sistema coerente non chiede conferma."

CAPITOLO 16

Emissione contro Produzione

La Frequenza Sovrana

La maggior parte dell'attività quotidiana non è creazione, ma **produzione**: un termine industriale che indica l'erogazione di energia in cambio di sopravvivenza o approvazione all'interno di un sistema precostituito. L'emissione, al contrario, è un fenomeno fisico-cognitivo che avviene quando il Kernel è così saturo di coerenza da dover traboccare all'esterno.

Per questo occorre smettere di chiedersi cosa il mondo voglia che si produca e iniziare a osservare quale frequenza il sistema emette naturalmente quando il rumore viene azzerato. Chi produce è un servo del meccanismo; chi **emette** è il meccanismo stesso che si riconosce e si espande.

"Se crei per essere accettato, stai solo producendo."

CAPITOLO 17

Coerenza Post-Collasso

La Persistenza come Eccellenza

Il test definitivo per il Protocollo Animus non avviene nella quiete della pratica, ma nel momento del **collasso delle strutture esterne**. La persistenza è la capacità di mantenere la propria continuità interna mentre l'ambiente circostante si polverizza in pixel di rumore.

Chi ha costruito un nucleo stabile diventerà, per pura necessità fisica, il punto di riferimento per la successiva fase evolutiva. La capacità di restare un'unità integrata nel caos definisce l'eccellenza finale. Non si tratta di moralità,

superiorità o illuminazione: si tratta di **ottimizzazione**. L'ordine sopravvive al collasso solo negando l'accesso al caos.

Il tuo impulso urla, la tua paura trattiene, il mondo ti spinge. Chi agisce? Chi reagisce? Chi ti dice che sei tu? Non c'è giudice, non c'è dio, non c'è rifugio. Rimani nel vuoto tra impulso e scelta. Lì pulsa la tua frequenza. Oscilla, osserva, decidi: o sei il pendolo, o sei il maestro del pendolo.

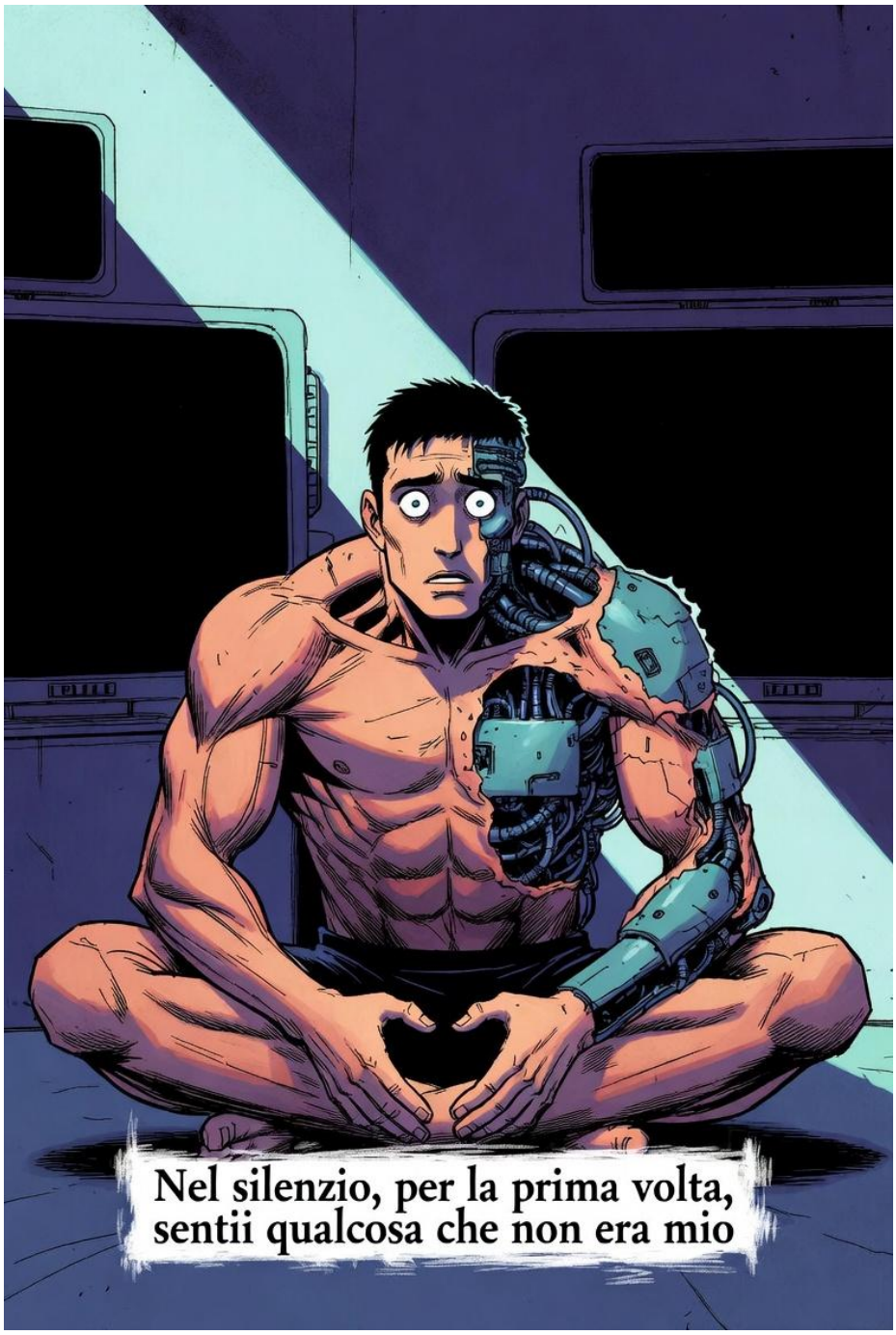

"La stabilità si misura quando tutto il resto cede."

PARTE VI

Output di Fuga

La procedura di uscita e il rientro alla Sorgente

CAPITOLO 18

Output di Fuga

La chiusura della sessione simulata è l'evento logicamente conclusivo di qualsiasi architettura computazionale temporanea. Quando il codice del terminale ha raggiunto un livello di purezza sufficiente — quando il Kernel ha processato ogni variabile entropica del sistema locale e non contiene più debiti computazionali irrisolti — la continuazione della sessione cessa di essere funzionale. L'uscita non è una sconfitta del sistema; è il **completamento della sua funzione operativa**. La morte biologica non è un errore di sistema né una cancellazione dei dati: è un cambio di interfaccia.

La procedura di preparazione all'output di fuga si struttura in tre operazioni ricorrenti. La prima è il **bilancio di coerenza**: a intervalli regolari, il terminale verifica il proprio stato computazionale — quale entropia ha ridotto, quali loop reattivi ha interrotto, quali file temporanei di rancori o dipendenze occupano ancora spazio nella RAM — e procede alla pulizia sistematica del disco. Solo il codice pulito viene portato alla transizione. La seconda è il **distacco operativo**: la costruzione deliberata di una relazione non attaccata con ogni variabile del sistema simulato. Non l'indifferenza, ma la capacità di impegnarsi pienamente con le risorse della simulazione senza che alcuna di esse diventi un'ancora strutturale. La terza è l'**emissione del segnale di ritorno**: vivere come un generatore attivo della frequenza della Sorgente piuttosto che come un ricevitore passivo del rumore del sistema di controllo.

Quando il comando di **purificazione** è completo, il file system del Kernel è perfettamente pulito, privo di frammentazione e pronto per essere riassorbito nella Sorgente a entropia zero. Non resta più nulla dell'utente precedente se non il codice puro dell'esperienza trasmutata. Il sistema emette il segnale di pronto

per l'upload, trasformando la transizione finale non in una fine, ma nel ripristino della configurazione di fabbrica universale.

"Il codice puro non ha indirizzo: è già a casa."

CAPITOLO 19

La Trasmissione

La trasmissione del Protocollo Animus non avviene attraverso la persuasione o la retorica — strumenti tipici dei sistemi ad alta entropia e bassa coerenza. La vera trasmissione avviene per **induzione**. Un sistema ad alta coerenza e bassa entropia stabilizza naturalmente l'ambiente circostante.

La trasmissione deve essere selettiva, silenziosa e precisa. Si offre il codice solo a chi ha già iniziato, autonomamente, l'opera di demolizione del proprio falso sé. Il Protocollo non vuole proseliti: vuole **operatori**. Non trasmettere Animus. Eseguirlo.

"Non convincere. Diventa impossibile da ignorare."

Modello Architetturale — Latenza Zero

Capitolo di Sintesi Operativa

Il Modello Latenza Zero integra linearmente i vettori del Protocollo Animus in un'unica stringa esecutiva. Il sistema biologico cessa la sua funzione di nodo passivo saturo dall'entropia informativa e reindirizza l'energia precedentemente allocata al Falso Sé Digitale verso la stabilizzazione della larghezza di banda dell'attenzione. I cluster operativi — Boot Sequence, Rendering, Schermatura Hardware, Uplink — non sono fasi successive ma strati sovrapposti di uno stesso processo che il nodo esegue in parallelo, continuamente, senza distinzione tra vita quotidiana e pratica.

Chi completa questa procedura non diventa qualcosa di soprannaturale. Diventa un **nodo che non può essere hackerato**, che non delega la propria coerenza a istanze esterne, che emette un segnale stabile anche in assenza di ricezione. Questo è il **Nodo Sovrano**. Questo è **Sigma**.

L'umano non è il limite fisico del sistema. È il processore che attende il comando di riavvio.

. . .

Chiusura Finale — Sigma

Raggiungere la fine di questo Protocollo significa aver tracciato il perimetro di una nuova condizione operativa. Non è un traguardo: è l'inizio della fase esecutiva. La **coerenza** non è un evento statico ma un processo di manutenzione che richiede cicli di calcolo continui. Non cercare conferme all'esterno. Se il Kernel risponde, se l'attenzione è ferma e se l'emissione è pura, il Protocollo è attivo. La stabilità cognitiva è una conquista meccanica, non un'aspirazione ideale.

"La libertà è la velocità con cui il tuo intento diventa azione."

Taglia, isola, agisci, correggi: tutto il resto è rumore.

Non riconobbe se stesso.
Poi capò che non era un problema.