Configuration de TrueNas lié à l'Active Directory

Objectif du document :

L'objectif de ce document est de configurer le TrueNas en lien avec l'active directory.

Sur la version de TrueNAS Scale 25.04.2.3

Iso trouvable sur le site de TrueNas (https://www.truenas.com/download-truenas-community-edition/) **version stable.**

Présentation de TrueNas :

TrueNAS SCALE est une solution de stockage en réseau (NAS) basée sur Debian Linux et utilisant le système de fichiers ZFS, reconnu pour sa fiabilité et sa protection des données.

En plus des fonctions classiques de partage de fichiers (SMB, NFS, iSCSI, S3), il permet de gérer la virtualisation (machines virtuelles) et les conteneurs (Docker, Kubernetes).

Table des matières

Configuration de TrueNas lié à l'Active Directory 1
Objectif du document : 1
Présentation de TrueNas : 1
Configuration sur VMWare 3
Configuration Interne. 11
Configuration en lien avec l'AD 14
Changement de l'ip en 192.168.10.100 14
Modification de l'heure 19
Création du Pool 21
Intégration du NAS dans l'AD 23
Création du Dataset + Share 26
Ajout des utilisateurs et ACL 28
Connexion au partage 31

Configuration sur VMWare

Sous VMWare, créer une nouvelle machine virtuelle en CUSTOM

Sélectionner l'iso à installer et cliquer sur « Next > ».

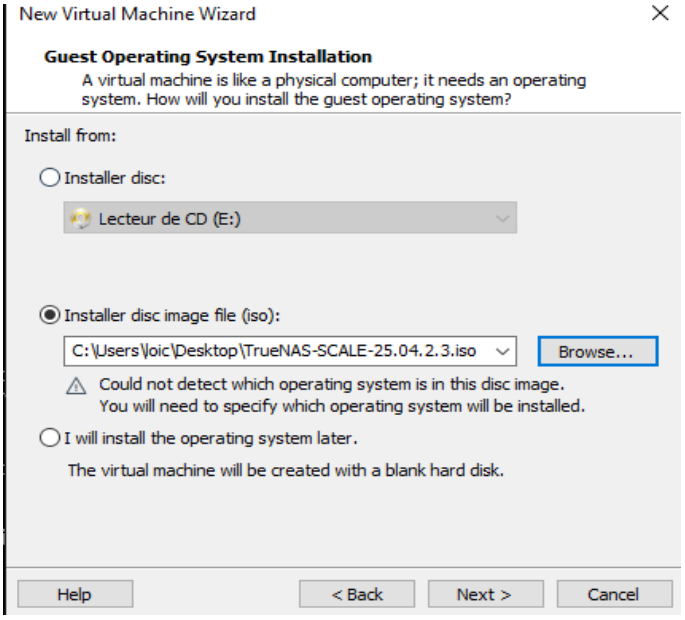

La version à choisir est Debian 64bits

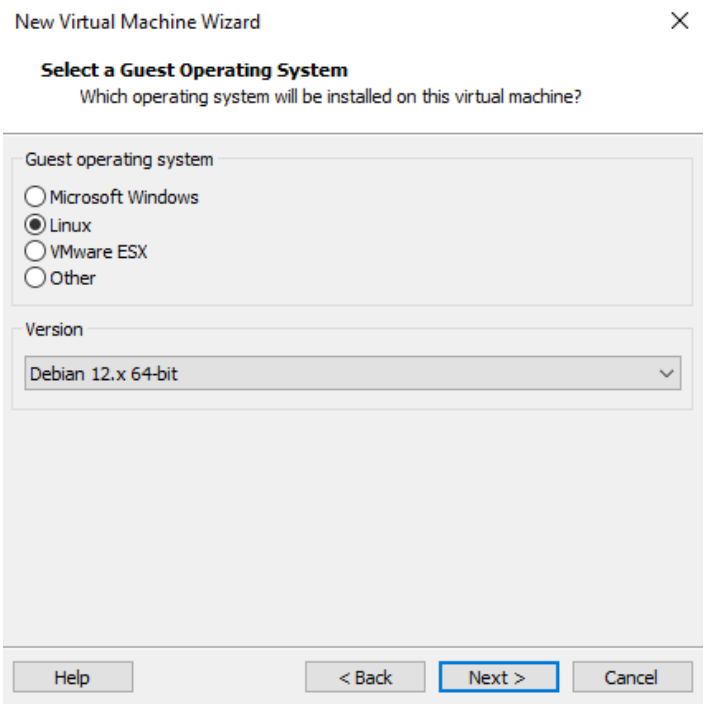

Vous pouvez laisser les paramètres proposés par défaut pour la configuration mais il faut 20GB de stockage pour le TrueNas.

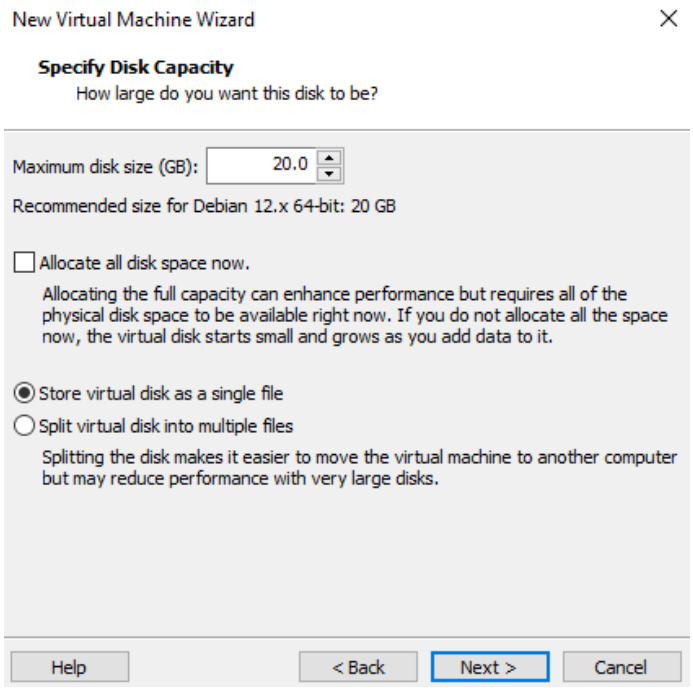

Aller dans les paramètres de la VM et ajouter deux Hard Disk de 50Go.

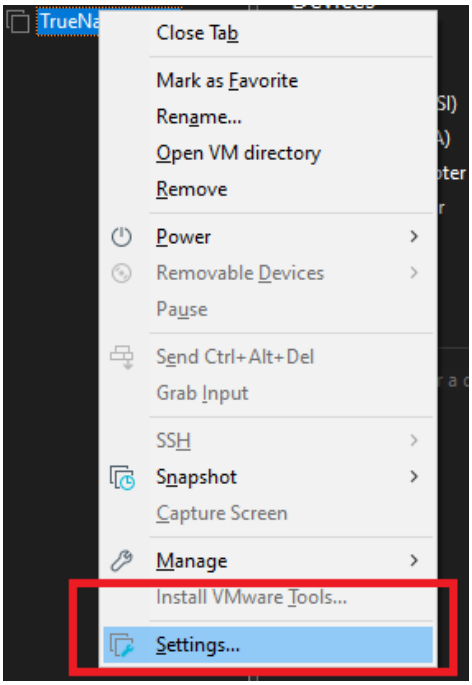
TrueNa
Close Tab
Mark as Favorite
Rename...
Open VM directory
Remove
Power
Removable Devices
Pause
Send Ctrl+Alt+Del
Grab Input
SSH
Snapshot
Capture Screen
Manage
Install VMware Tools...
Settings...

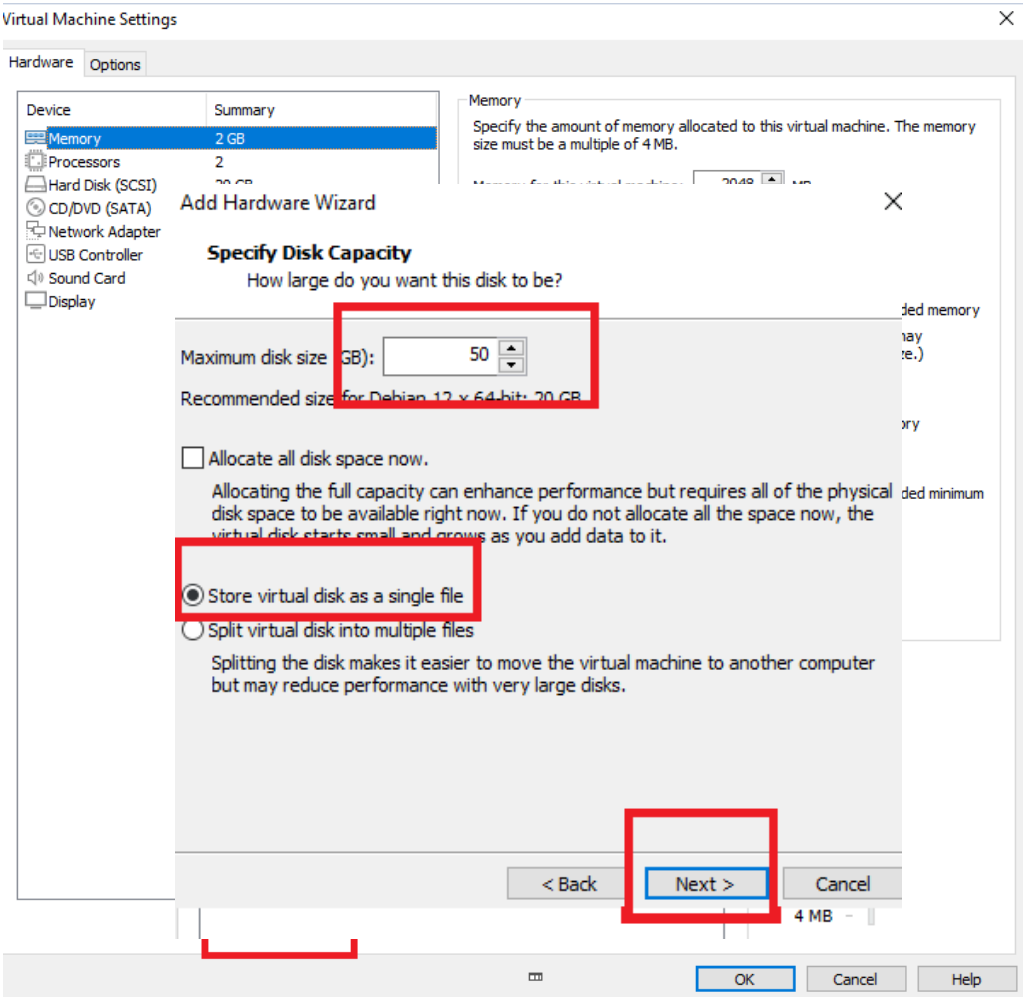
Virtual Machine Settings
Hardware
Options
Device
Summary
Memory
2 GB
Processors
2
Hard Disk (SCSI)
CD/DVD (SATA)
Network Adapter
USB Controller
Sound Card
Display
Memory
Specify the amount of memory allocated to this virtual machine. The memory size must be a multiple of 4 MB.
Add Hardware Wizard
Specify Disk Capacity
How large do you want this disk to be?
Maximum disk size (GB):
50
Recommended size for Debian 12 x 64-bit: 20 GB
Allocate all disk space now.
Allocating the full capacity can enhance performance but requires all of the physical disk space to be available right now. If you do not allocate all the space now, the virtual disk starts small and grows as you add data to it.
Store virtual disk as a single file
Split virtual disk into multiple files
Splitting the disk makes it easier to move the virtual machine to another computer but may reduce performance with very large disks.
< Back
Next >
Cancel
4 MB
OK
Cancel
Help

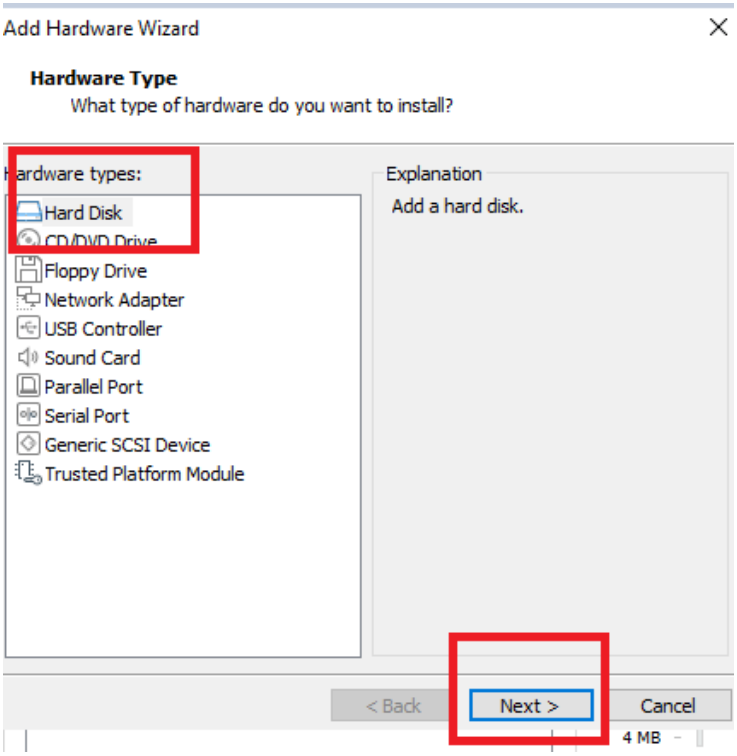

Faire cette opération pour deux disques

Puis re-cliquer sur « Add » et sélectionner « Network Adapter » pour avoir le même Network que l'Active Directory.

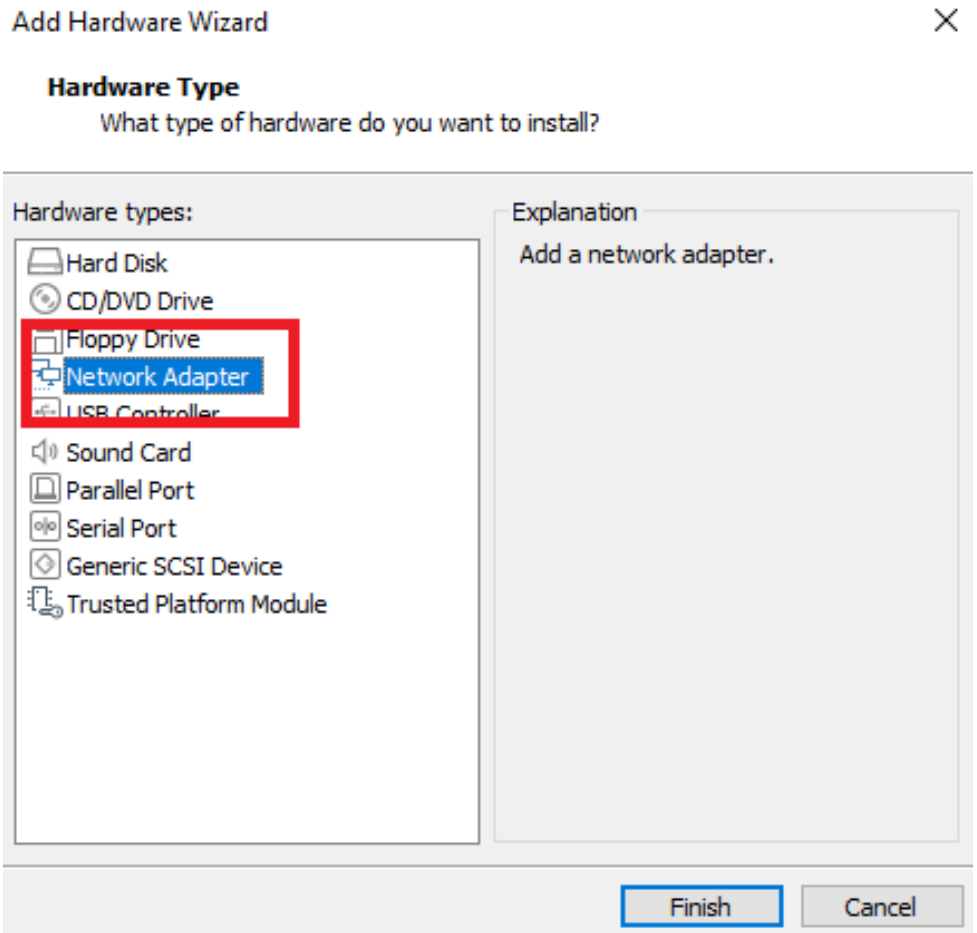
Add Hardware Wizard
Hardware Type
What type of hardware do you want to install?
Hardware types:
Hard Disk
CD/DVD Drive
Floppy Drive
Network Adapter
USB Controller
Sound Card
Parallel Port
Serial Port
Generic SCSI Device
Trusted Platform Module
Explanation
Add a network adapter.
Finish
Cancel

Pour le nouveau network, mettre en Custom → Lan (Host-only)

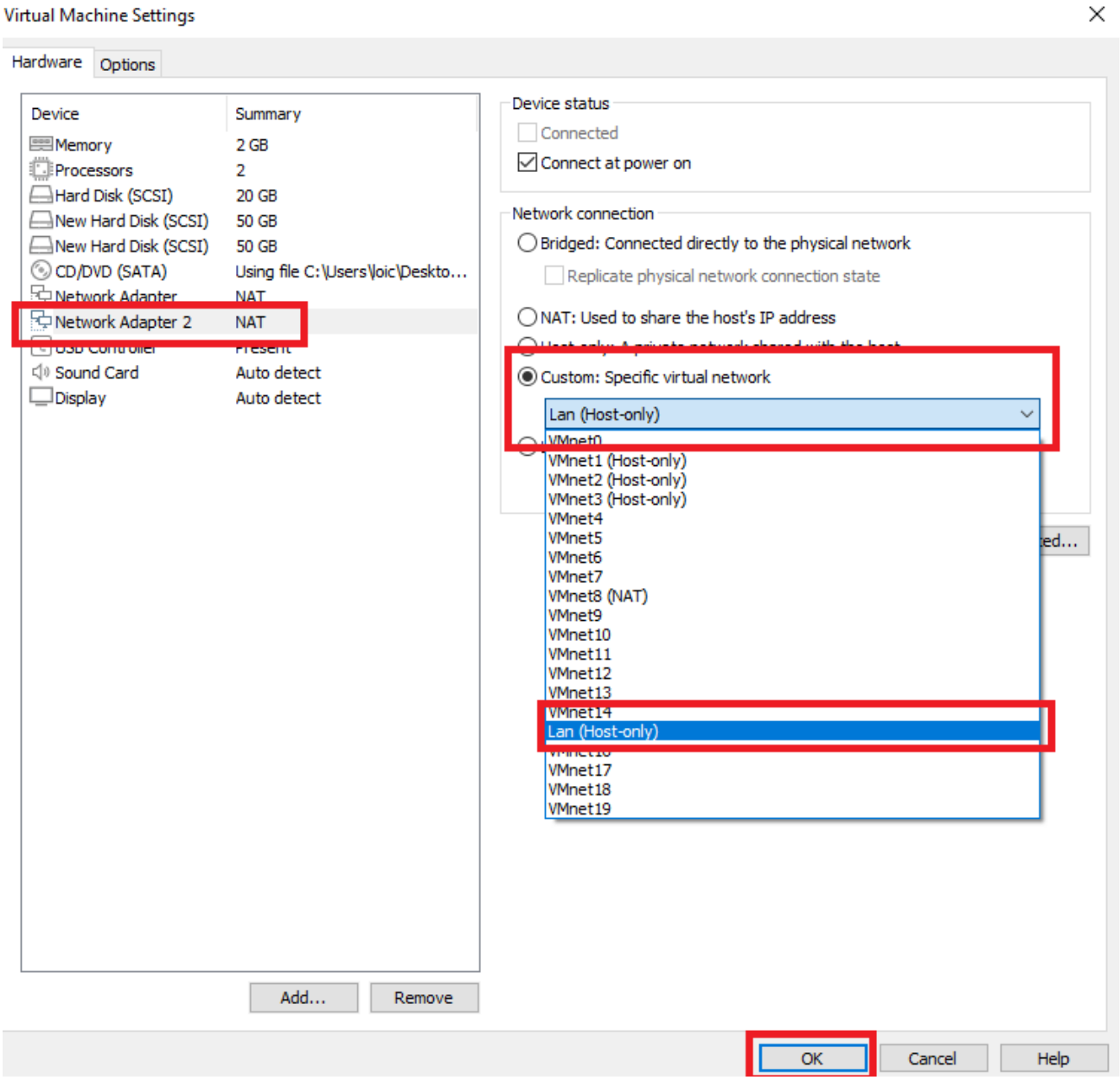

Ce paramétrage est basé sur l'importation du fichier de configuration du « Lan » fourni précédemment.

Voici à quoi ressemble les settings finaux :

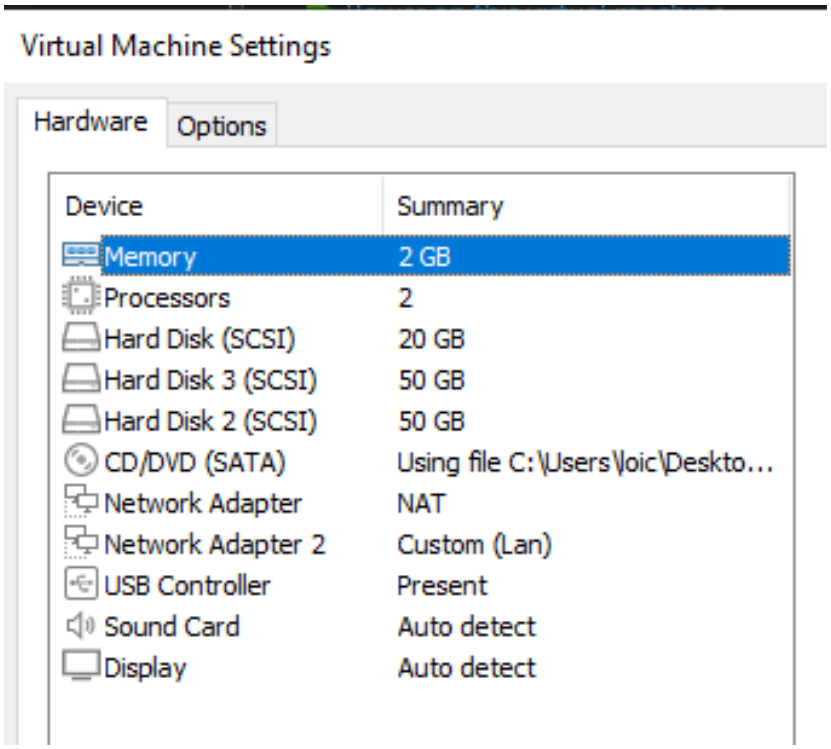

Configuration Interne.

Lancer la VM. Elle se charge seule.

Ensuite lancer l'installation avec la touche entrée :

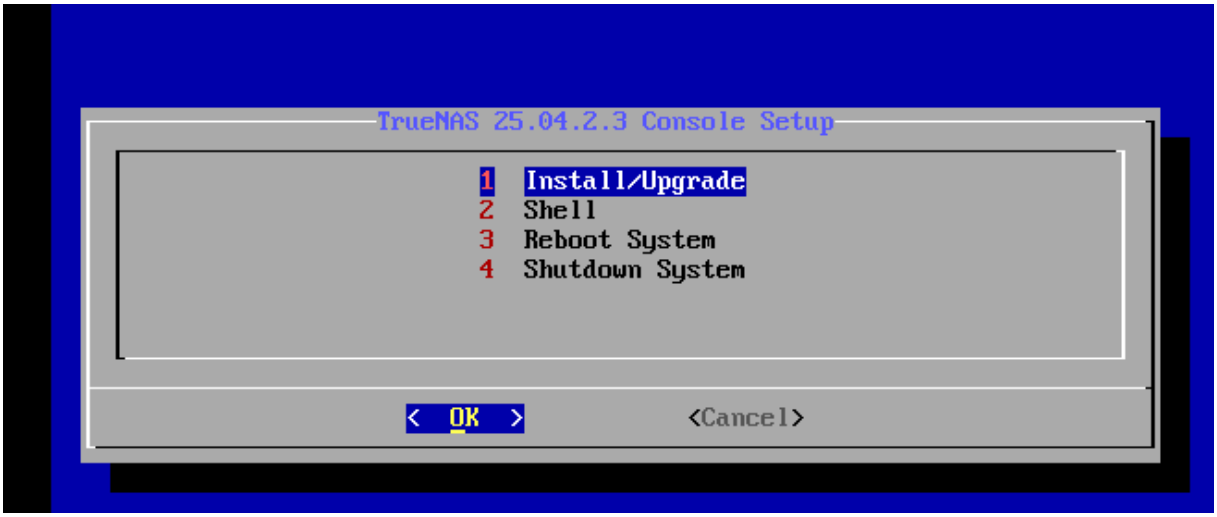

Sélectionner le disque de 20GiB avec la touche espace et valider avec la touche entrée.

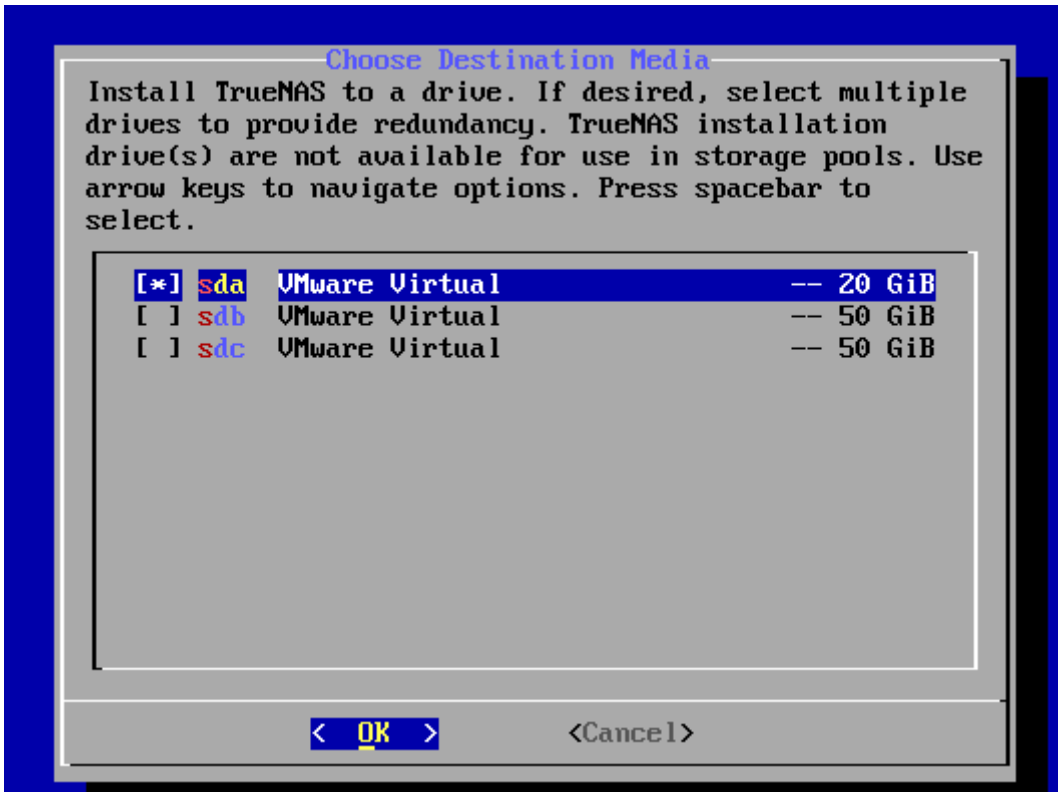

Mettez votre mot de passe

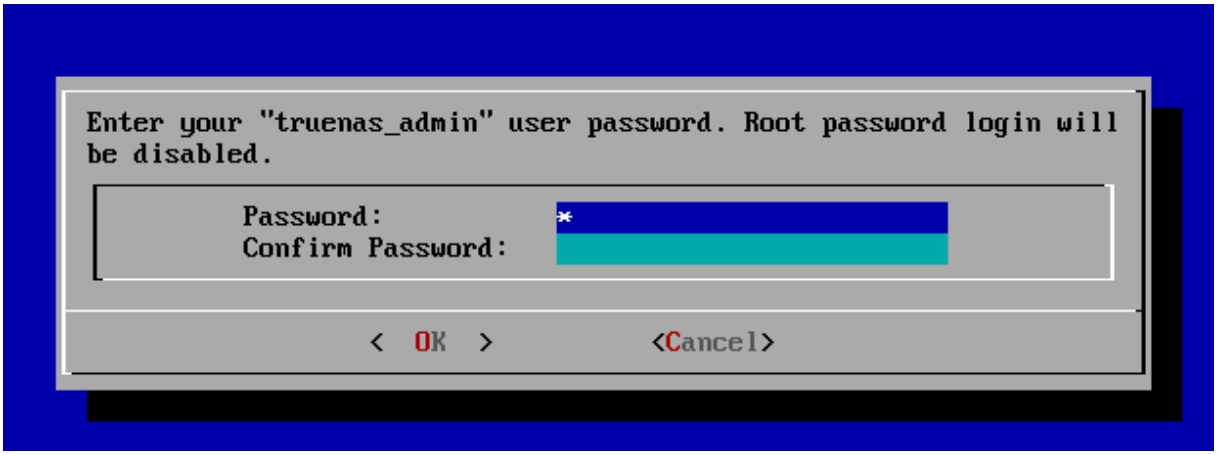

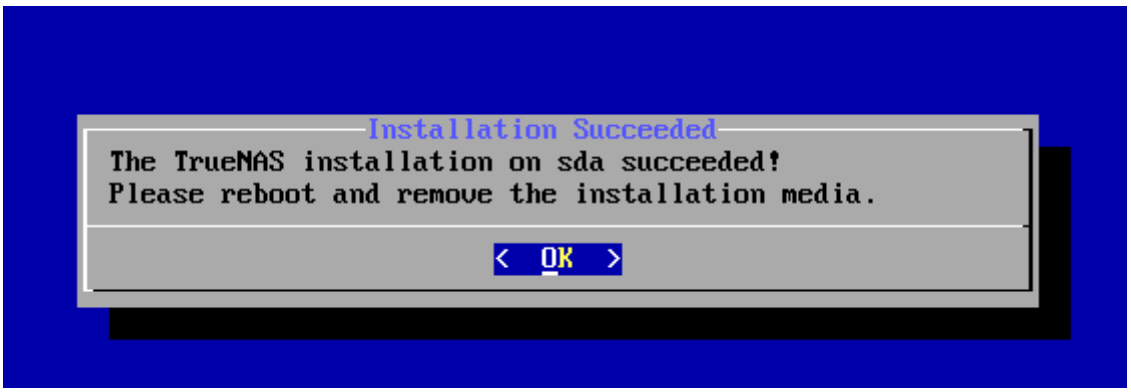

L'installation est prête. Relancer la machine avec le 3ème choix.

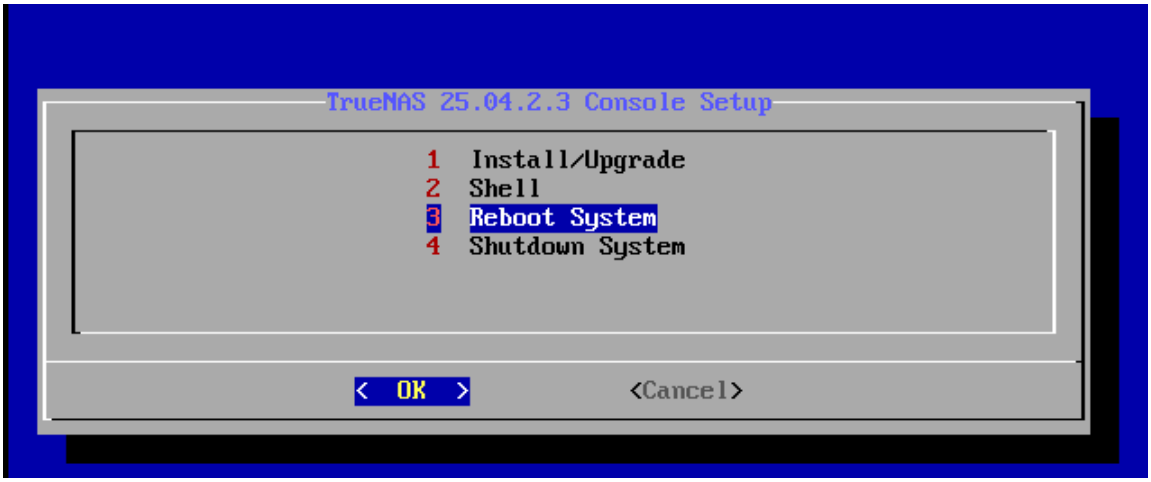

Une fois sur le Nas, aller dans « Configure network settings ».

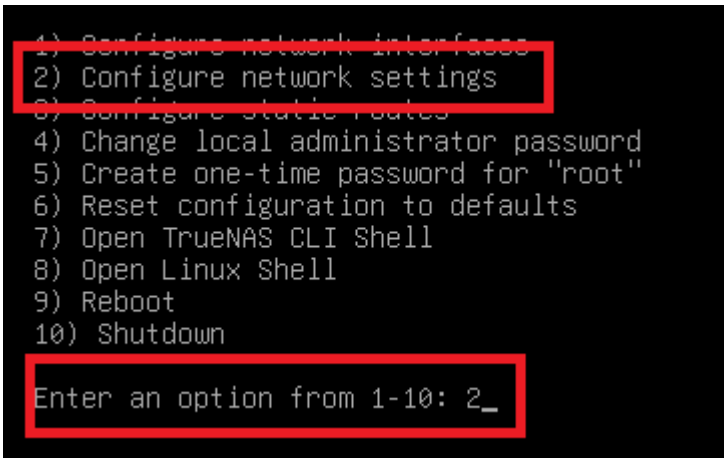

Renseigner le domaine, l’ipv4gateway et l’ip serveur.

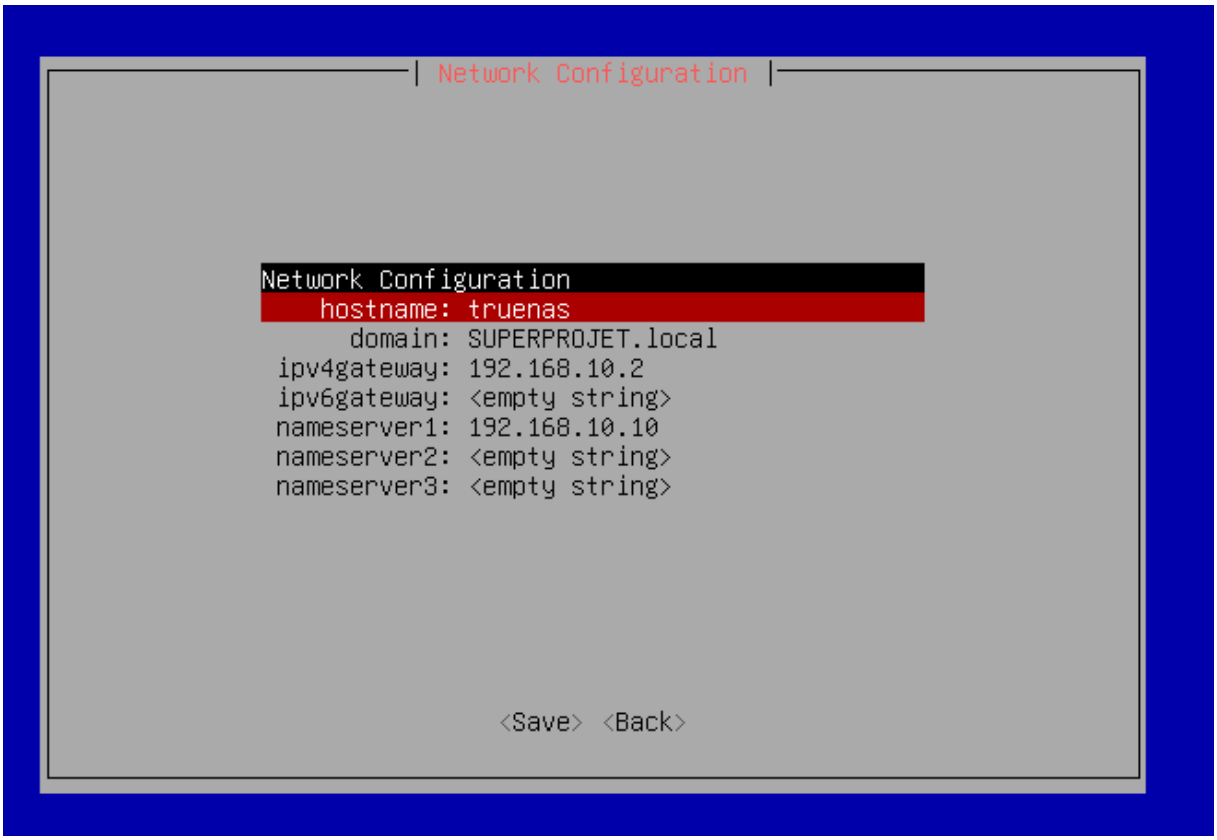

Puis sauvegarder (<Save>).

Configuration en lien avec l'AD

Changement de l'ip en 192.168.10.100

L'accès à l'interface web se fera par l'une des IPs présentes indiquées comme telles.

```
The web user interface is at:
http://192.168.10.17
http://192.168.43.130
https://192.168.10.17
https://192.168.43.130
```

Vous arriverez sur cette page où il faudra renseigner le nom d'utilisateur « truenas_admin » (par défaut) et votre mot de passe mis à l'installation.

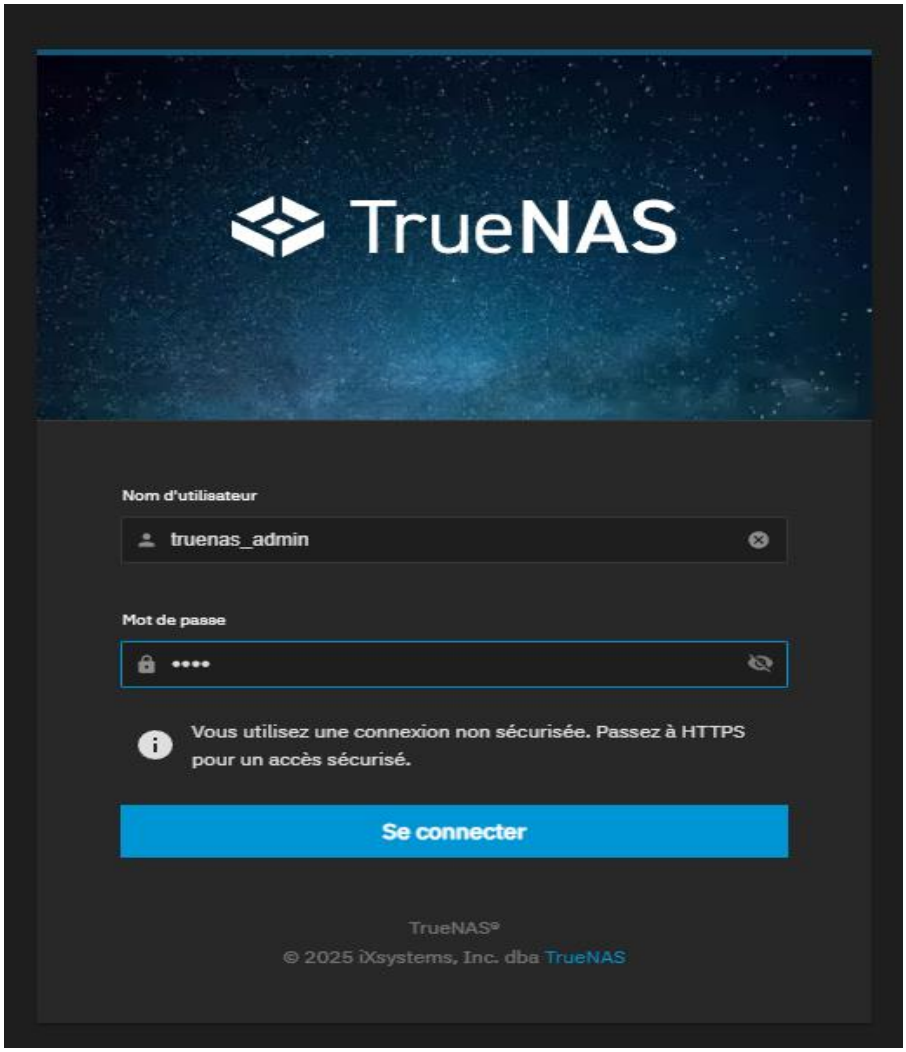

Dans la section Network, changer l'adresse ip qui commence par 192.168.10.X (en fonction de votre configuration avec votre AD)

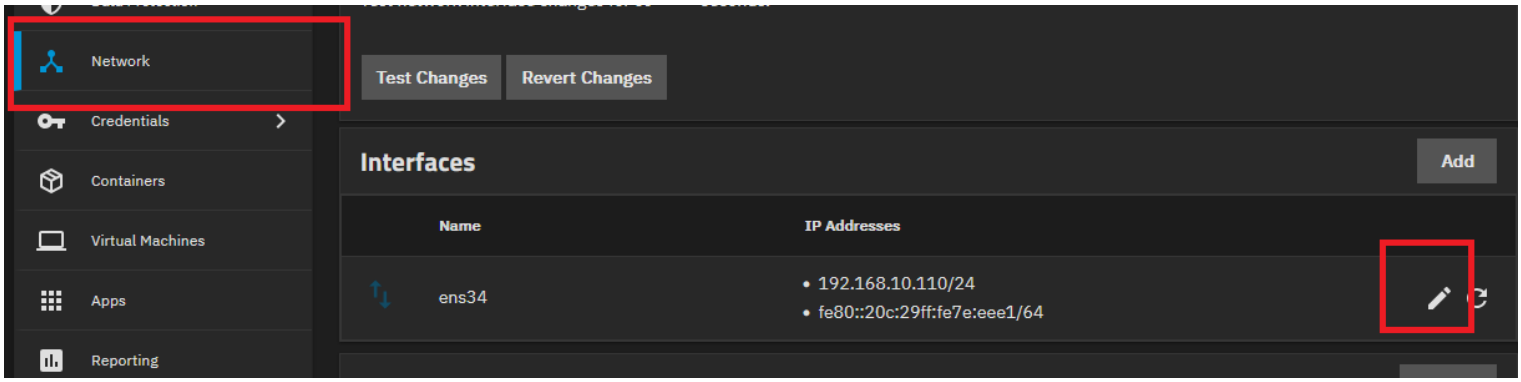

Pour changer l’adresse ip, désactiver le DHCP, changer l’ip et mettez là en /24 puis sauvegarder.

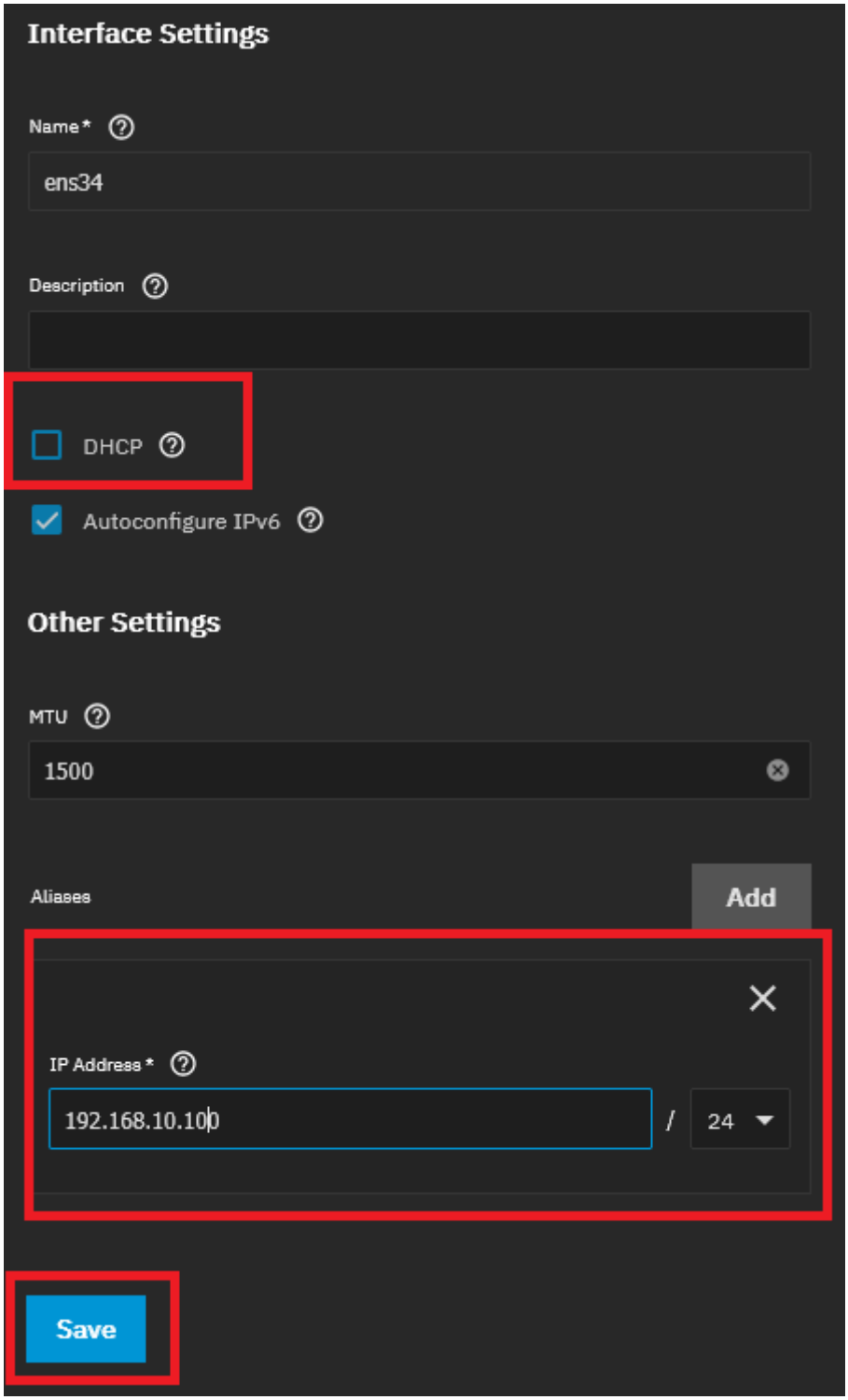

Appuyer sur « Test Changes » puis confirmer et encore Test Changes

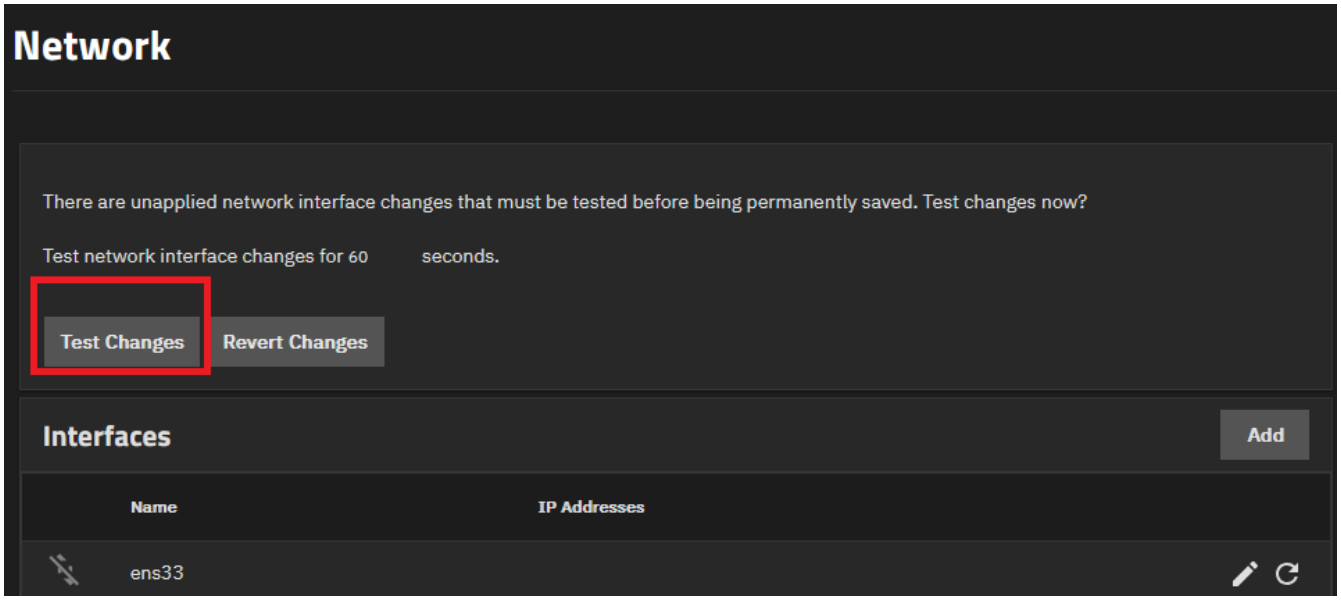

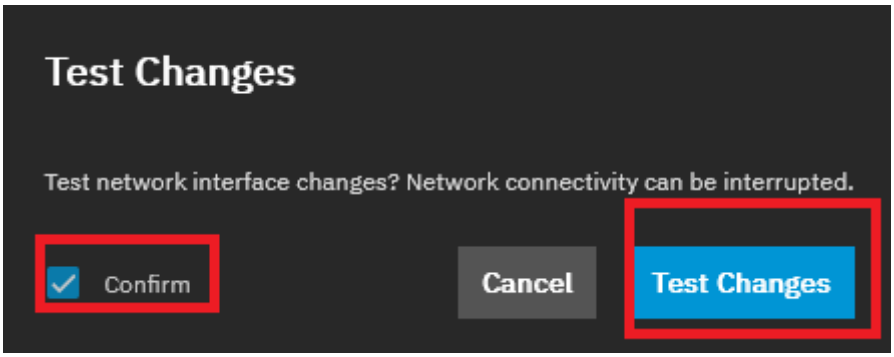

Dans l'url de votre navigateur mettez votre nouvelle IP, ici 192.168.10.100 et retourner dans Network, un bouton devrait apparaître pour vous y amener.

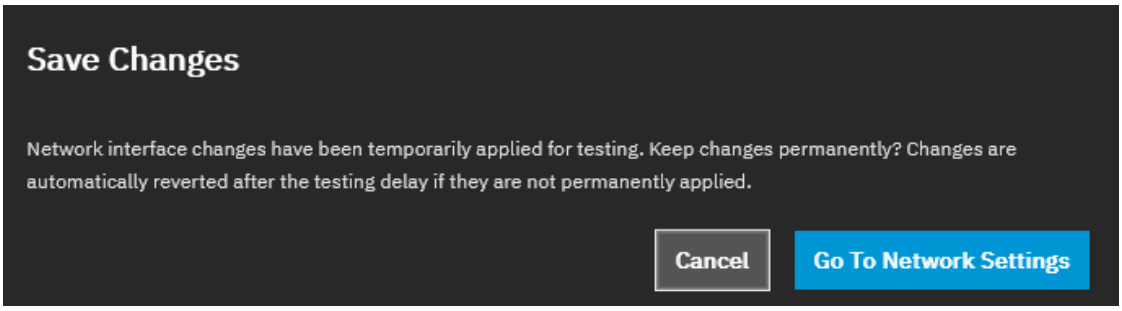

Vous avez maintenant une minute pour valider les changement via le bouton Save Changes

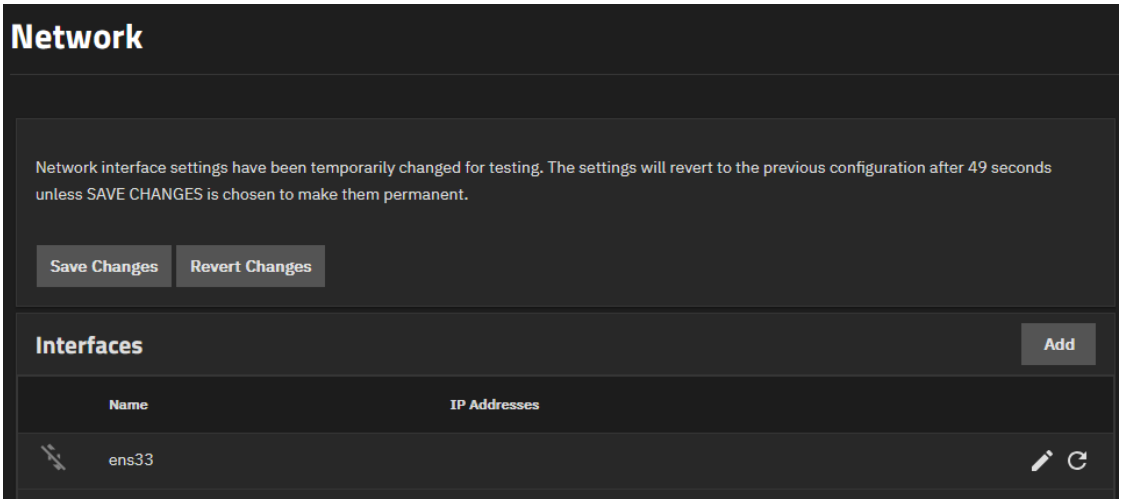

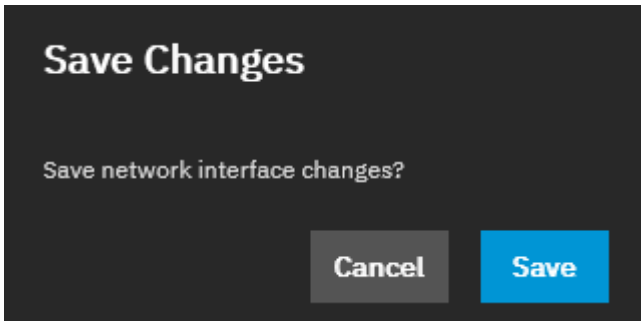

Modification de l’heure

Une fois sur l’application web, il faut mettre la même heure que votre AD, dans notre configuration, celle de Paris.

Pour ça il faut aller dans System → General Settings.

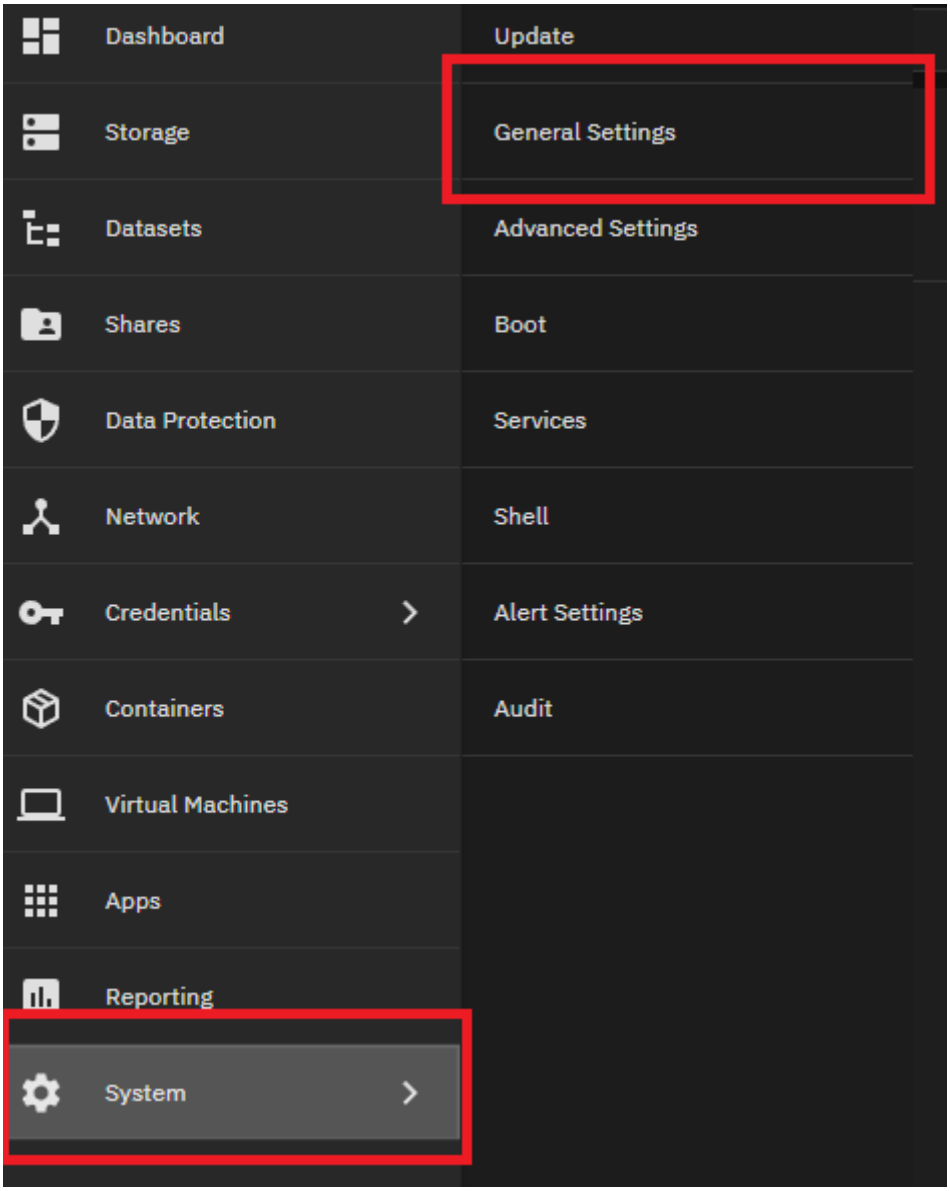

Dans Localisation → Settings

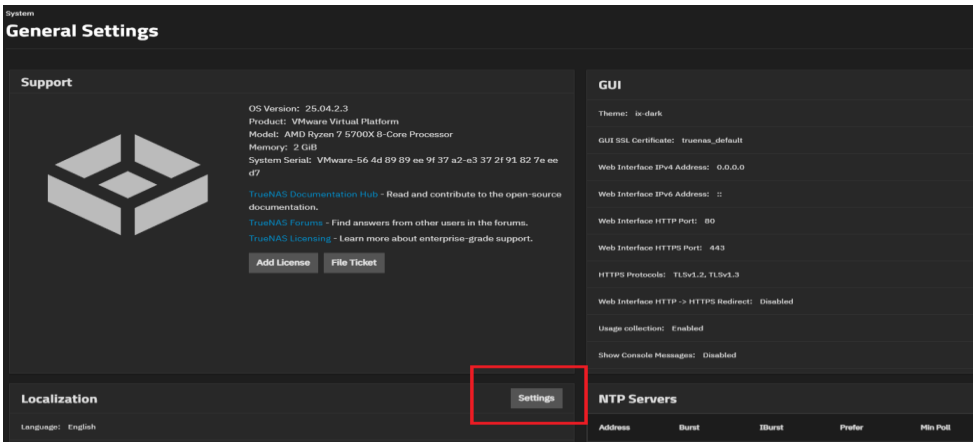

Vous pourrez changer la langue du clavier pour la passer en Azerty.

Mais le plus important est de changer la timezone en **Europe/Paris puis cliquer sur Save.**

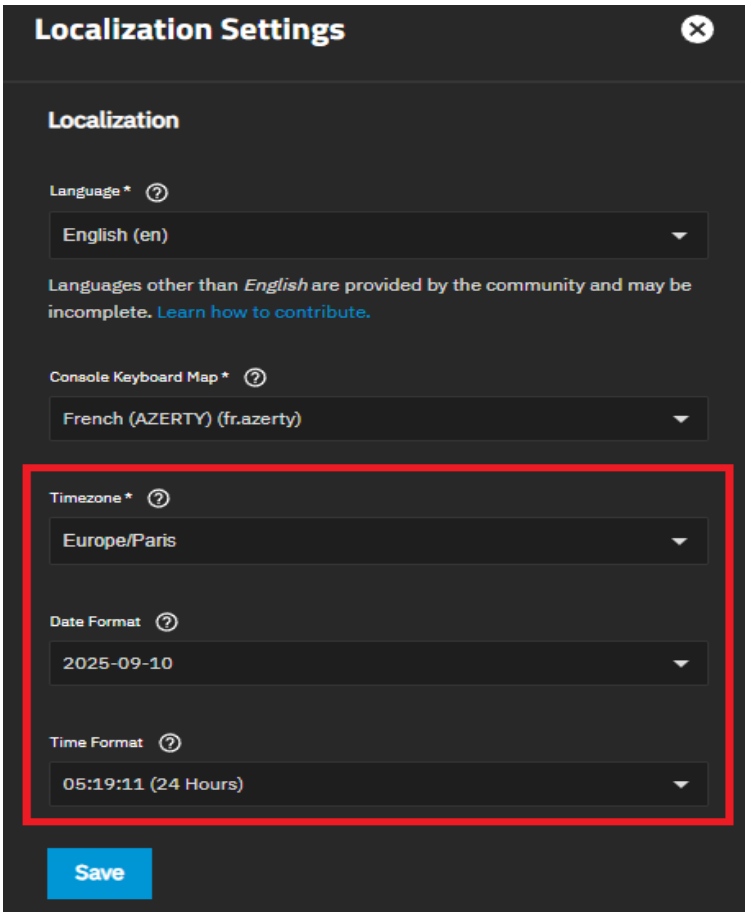
Localization Settings
Localization
Language *
English (en)
Languages other than English are provided by the community and may be incomplete. Learn how to contribute.
Console Keyboard Map *
French (AZERTY) (fr.azerty)
Timezone *
Europe/Paris
Date Format
2025-09-10
Time Format
05:19:11 (24 Hours)
Save

Création du Pool

Le pool est l'espace de stockage principal crée avec les disques

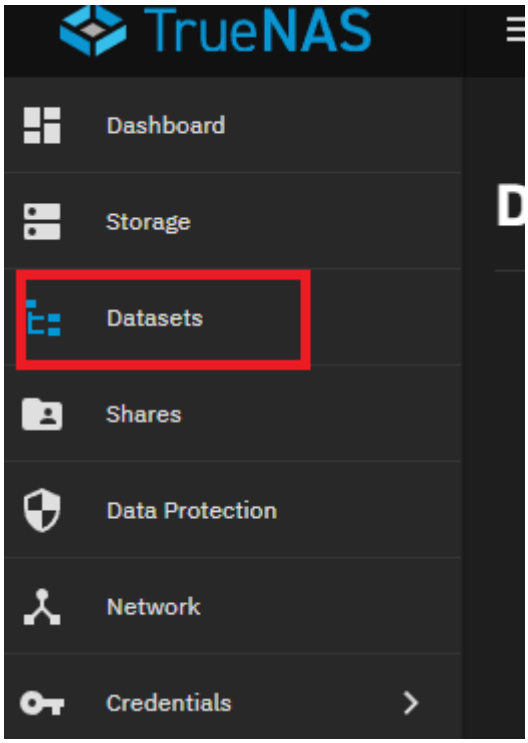

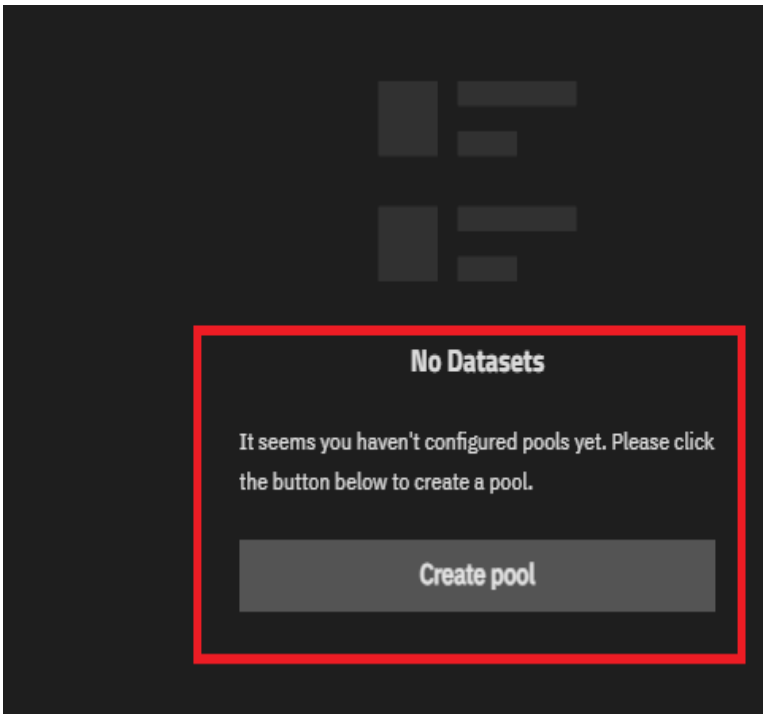

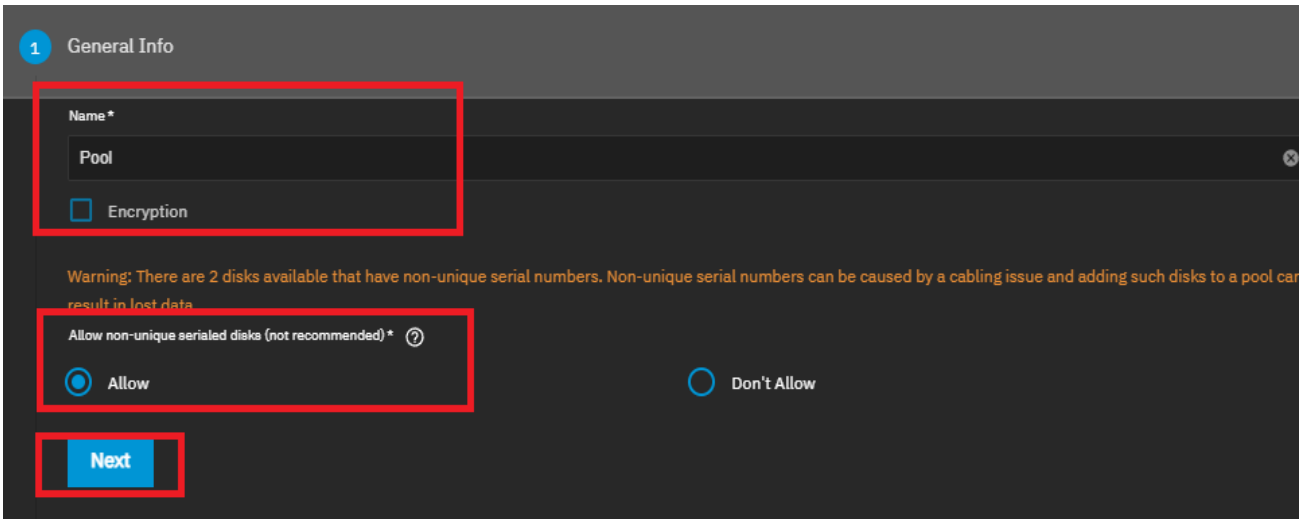

Mettre le layout en Mirror.

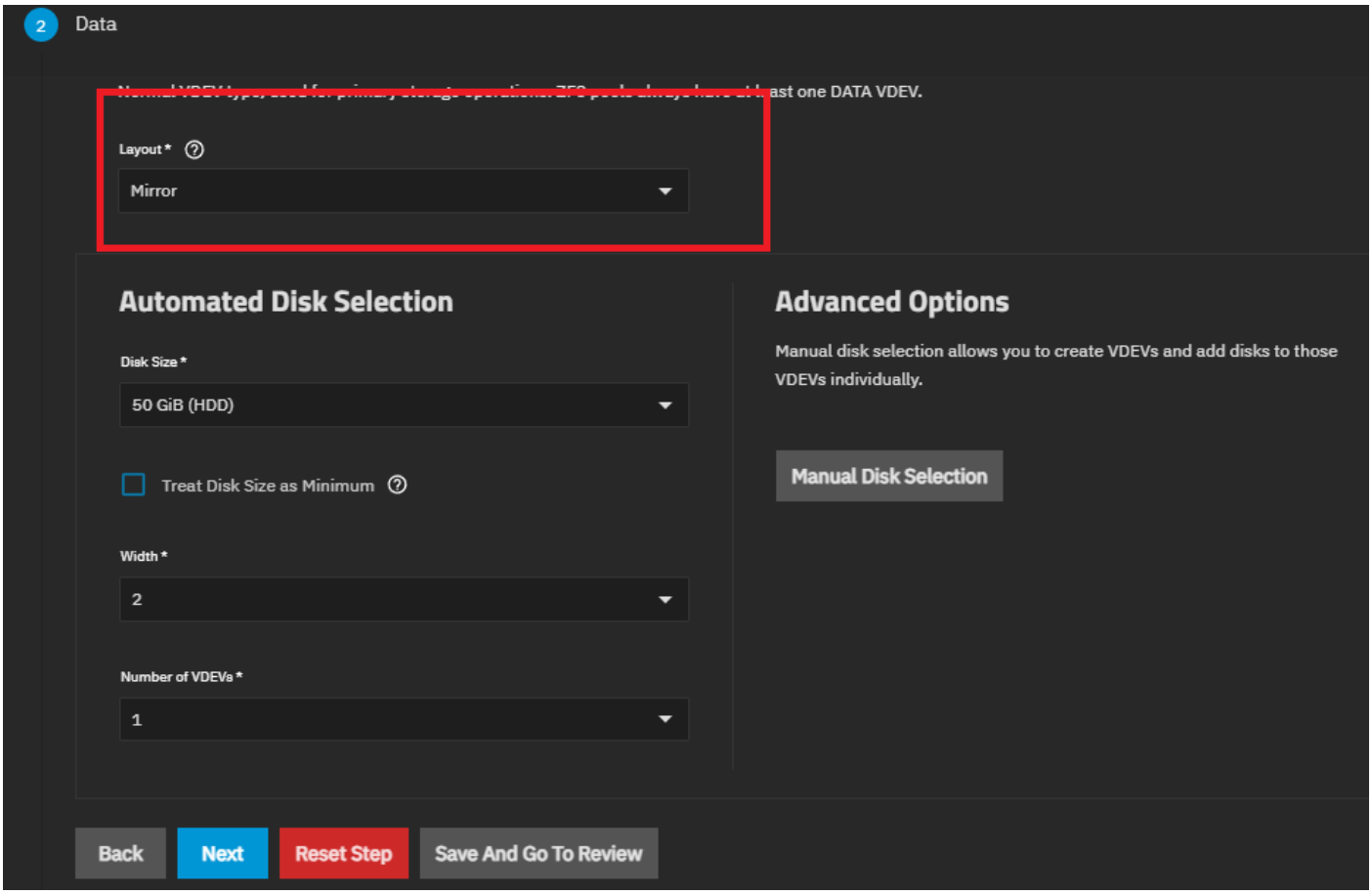

Ensuite aller dans « Review » et « Create Pool ».

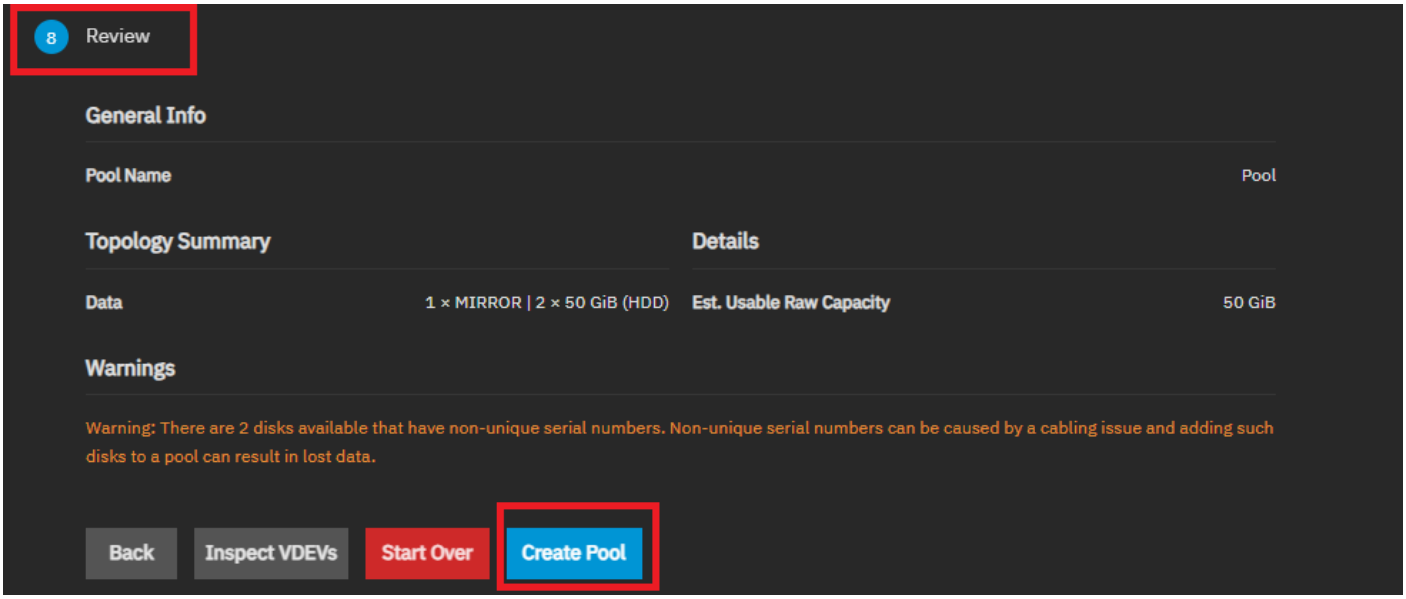

Intégration du NAS dans l'AD

Pour lier l'AD et le NAS, il faut se rendre dans « Credentials » → « Directory Services ».

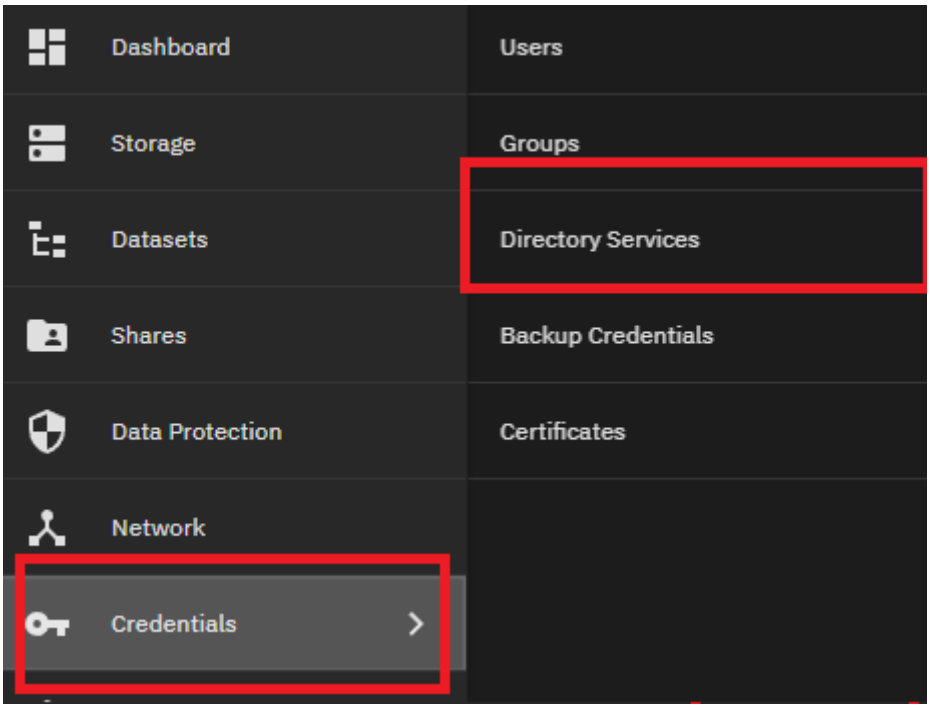

Puis « Configure Active Directory ».

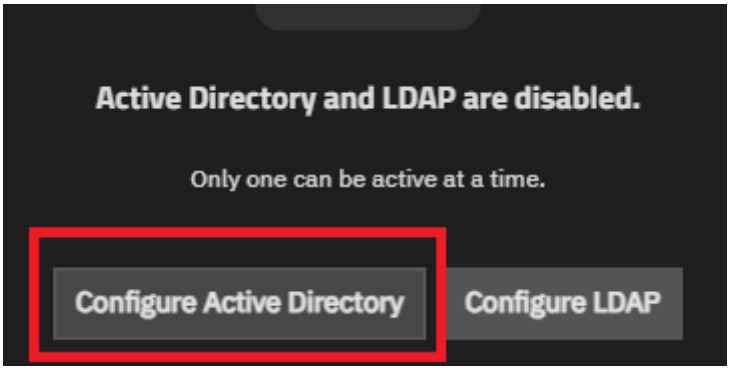

Renseigner le nom de domaine, compte admin, mot de passe, et cocher la case enable.

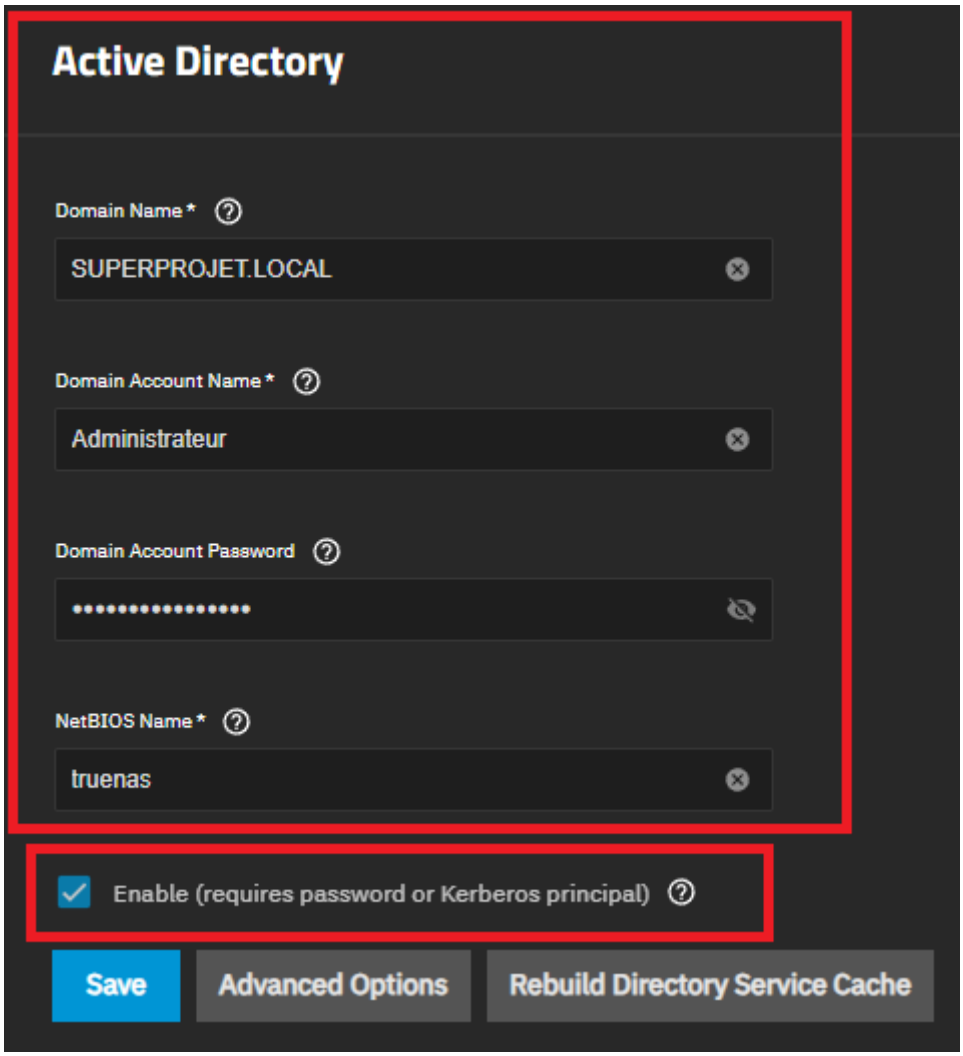

Cliquer sur « Save ».

Sur le NAS, Sélectionner l'option 8 « Open Linux Shell ».

```
1) Configure network interfaces
2) Configure network settings
3) Configure static routes
4) Change local administrator password
5) Create one-time password for "root"
6) Reset configuration to defaults
7) Open TrueNAS CLI Shell
8) Open Linux Shell
9) Reboot
10) Shutdown

Enter an option from 1-10: 8
```

Saisir la commande :
« net ads join -U Administrateur ».
Renseigner le mot de passe quand demandé.

```
root@truenas[/]# net ads join -U Administrateur
Password for [SUPERPROJET\Administrateur]:
Using short domain name -- SUPERPROJET
Joined 'TRUENAS' to dns domain 'SuperProjet.local'
root@truenas[/]#
```

Le message « Joined TRUENAS to dns domain tondomaine » validera la bonne intégration dans l'AD.

Création du Dataset + Share

Dans la section « Dataset », cliquer sur « Add Dataset ».

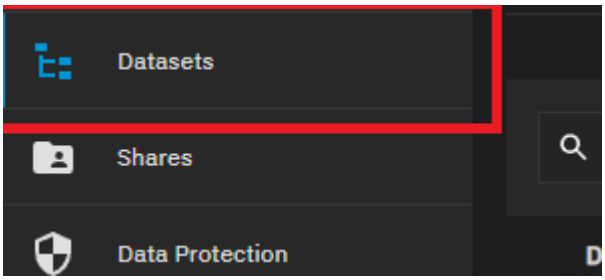

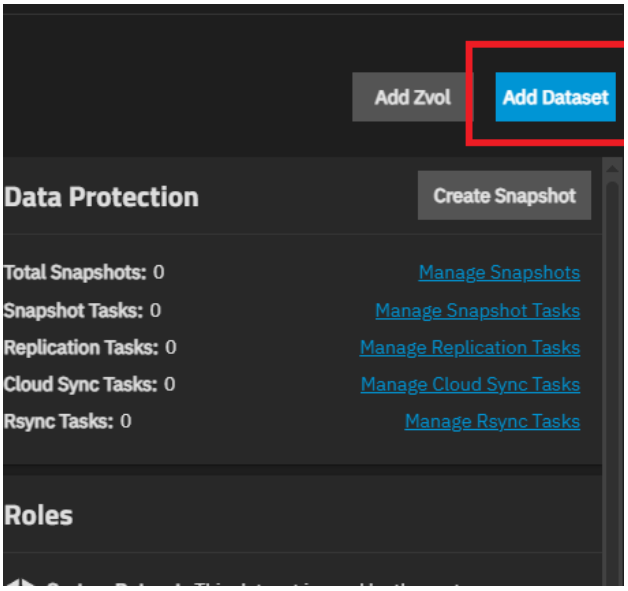

Renseigner un nom, passer le preset en **SMB** et « Save ».

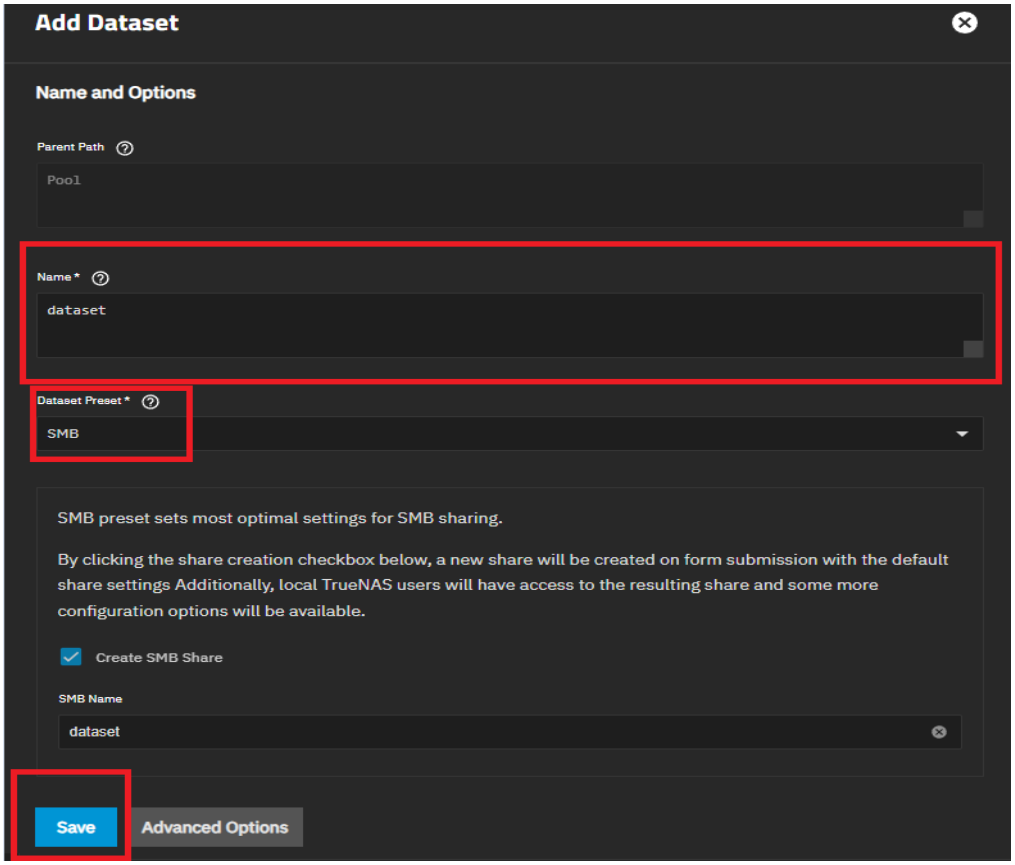

Il sera demandé ensuite de lancer le SMB.

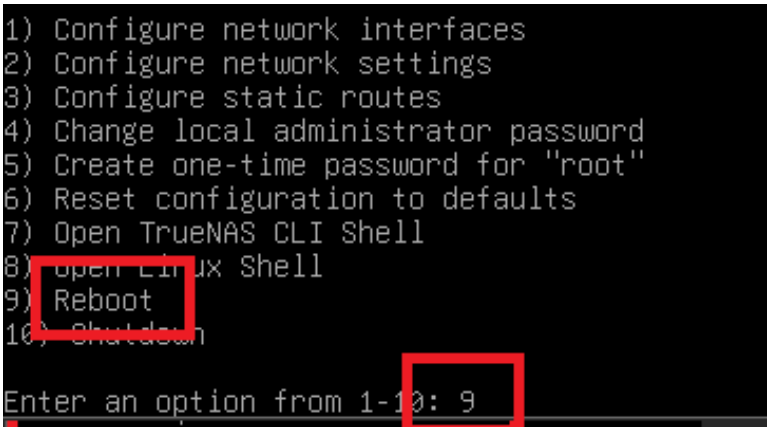

Redémarrer le NAS avec l'option 9 et indiquer « redémarrage » comme raison.

Une fois redémarré, vérifier que le SMB est bien lancé dans la section « Shares ».

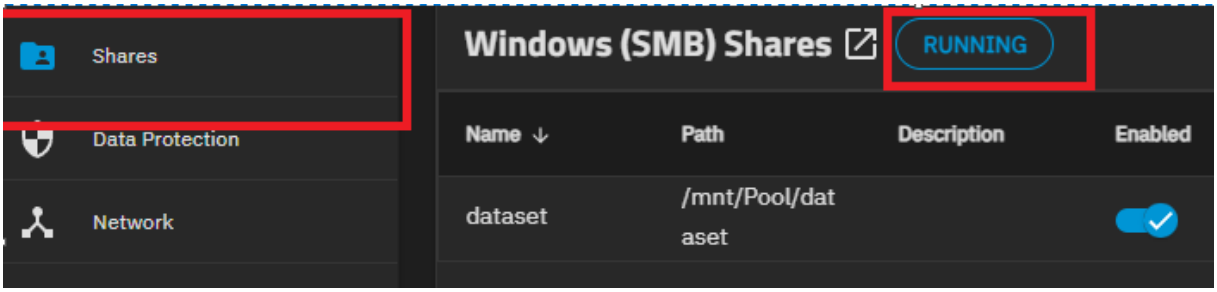

Ajout des utilisateurs et ACL

Pour ajouter un utilisateur au partage, il faut se rendre dans la section Dataset et editer les permissions du dataset créé.

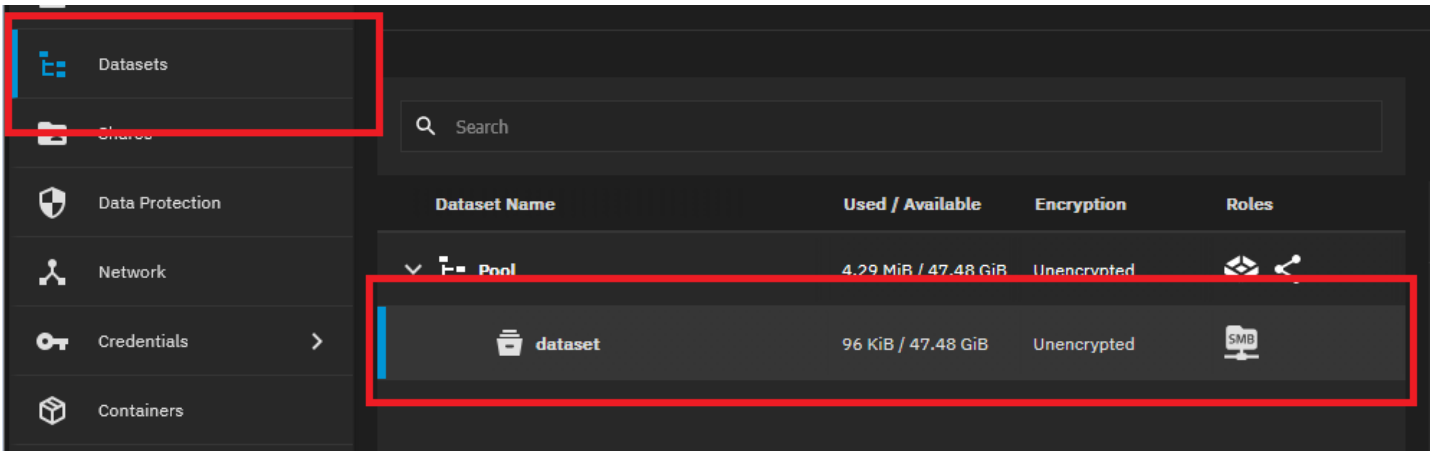

Il faut bien sélectionner le dataset souhaité pour l'editer

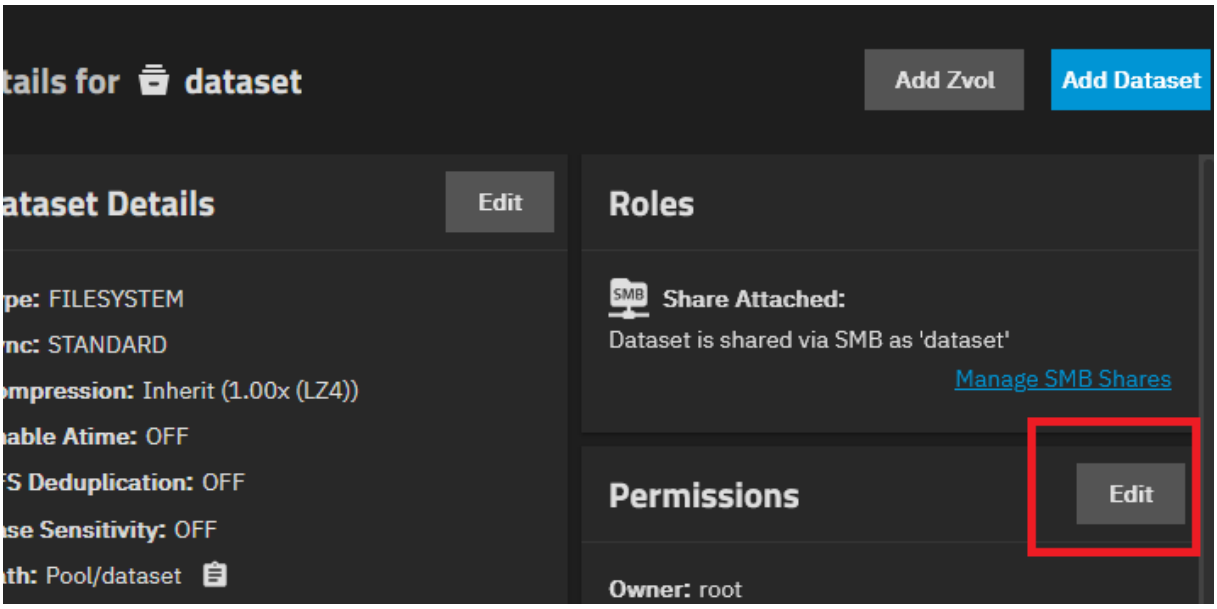

Pour ajouter l’utilsateur ou un groupe, il faut cliquer sur Add Item, choisir l’item voulu, ici un utilisateur dans la partie « who »

Choisir l’utilisateur qu’on veut dans la partie « User »

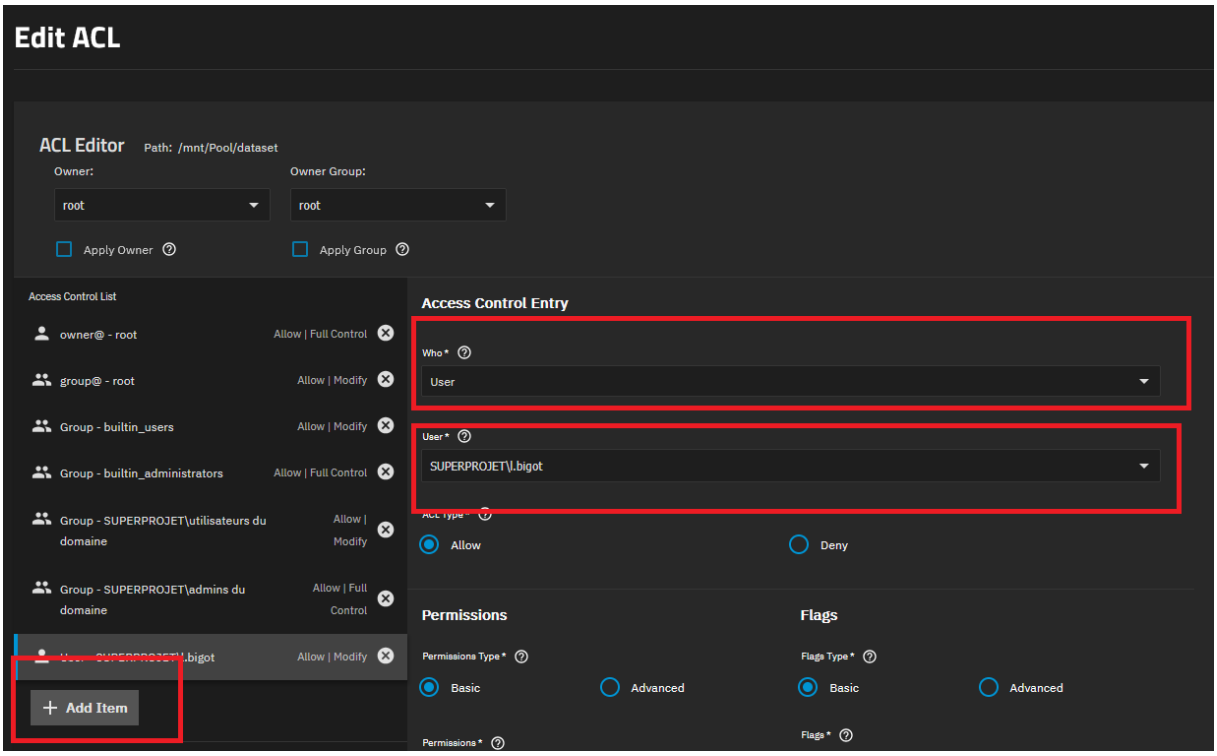

Vous pouvez a présent voir l’utilisateur et sauvegarder via le bouton Save Access Control List.

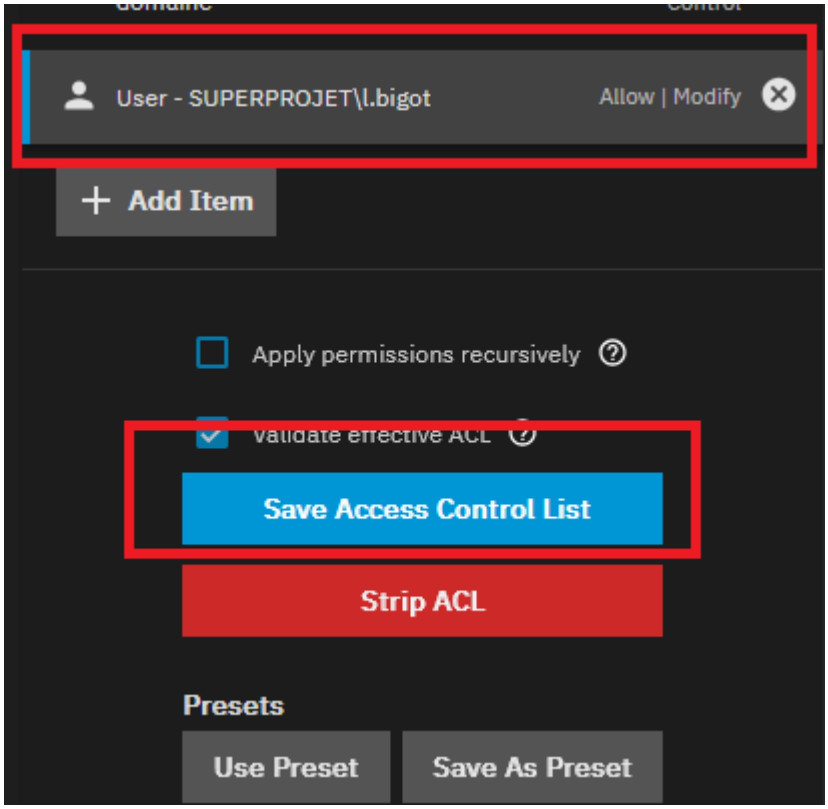

Le nouvel utilisateur est donc affiché dans les permissions du dataset.

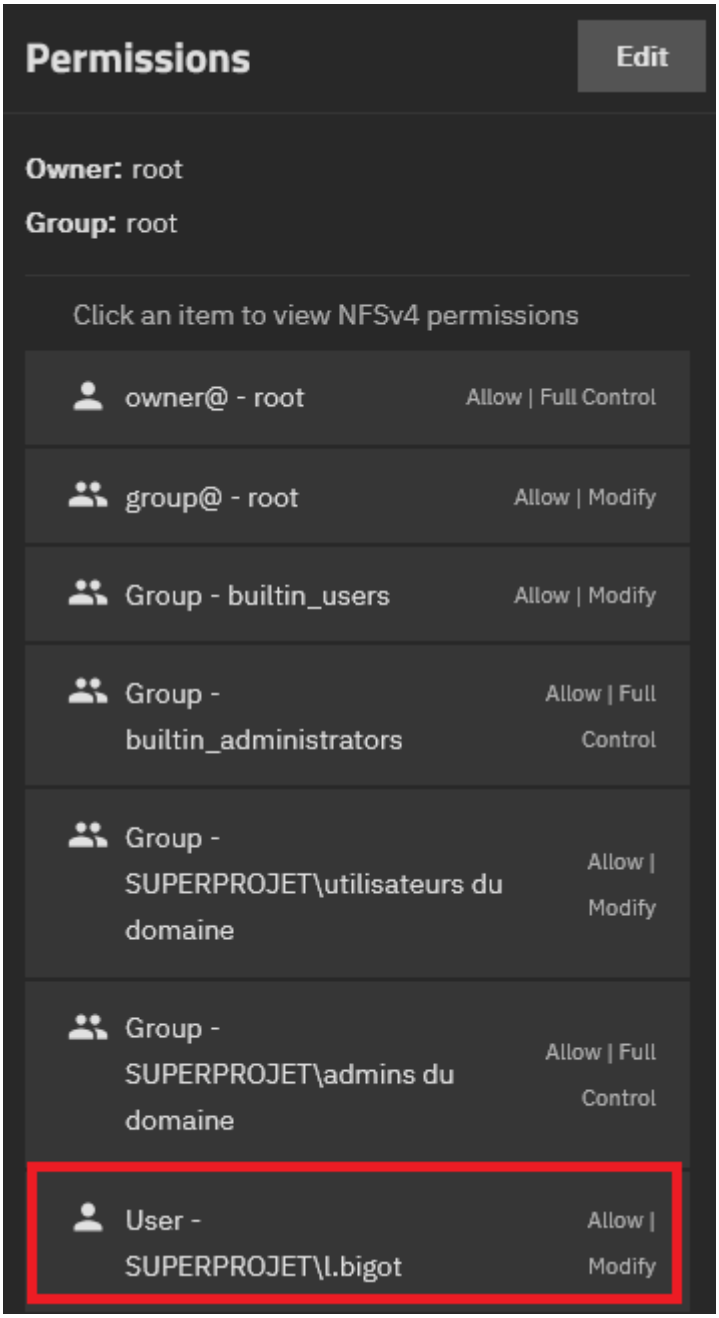

Connexion au partage
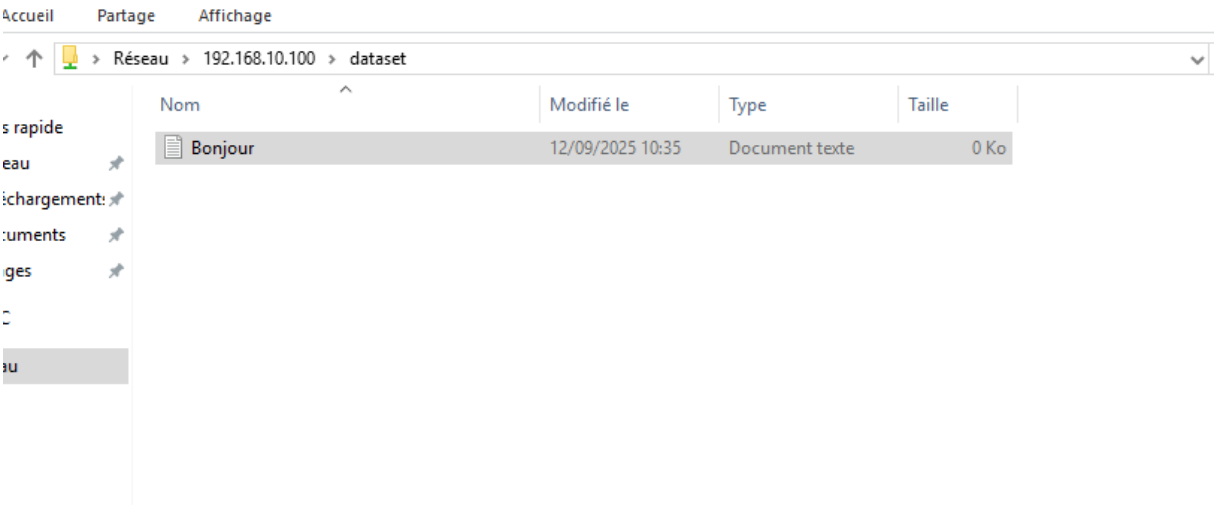
Le partage est disponible sur l'Active Directory sous l'adresse ip et le nom du share en saisissant « \\<ip>\<nomshare> » dans l'explorateur.