2025

腿姐考研政治

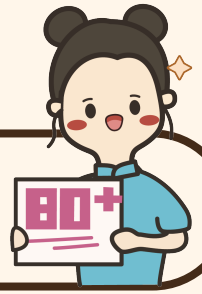

习近平新时代中国特色社会主义思想概论

新浪微博：@考研政治陆寓丰

微信公众号：腿姐考研政治课堂

不管怎么样，记得关注，总会用到 🥰

第二章

以中国式现代化全面推进中华民族伟大复兴

细分考点3

全面建成社会主义现代化强国 ★★

模拟（单选）习近平指出，脱贫攻坚取得举世瞩目的成就，靠的是党的坚强领导，靠的是中华民族自力更生、艰苦奋斗的精神品质，靠的是新中国成立以来特别是改革开放以来积累的坚实物质基础，靠的是一任接着一任干的坚守执着，靠的是全党全国各族人民的团结奋斗。我国脱贫攻坚取得的巨大成就是

A．区域性整体贫困得到解决，完成了消除绝对贫困的艰巨任务

B．贫困县全部摘帽，实现了共同富裕

C．解决了发展不平衡不充分问题，缩小了城乡区域发展差距

D．实现了人的全面发展，人均收入水平大幅提高

模拟（单选）习近平指出，脱贫攻坚取得举世瞩目的成就，靠的是党的坚强领导，靠的是中华民族自力更生、艰苦奋斗的精神品质，靠的是新中国成立以来特别是改革开放以来积累的坚实物质基础，靠的是一任接着一任干的坚守执着，靠的是全党全国各族人民的团结奋斗。我国脱贫攻坚取得的巨大成就是

A. 区域性整体贫困得到解决，完成了消除绝对贫困的艰巨任务

B. 贫困县全部摘帽，实现了共同富裕

C. 解决了发展不平衡不充分问题，缩小了城乡区域发展差距

D. 实现了人的全面发展，人均收入水平大幅提高

1、全面建成社会主义现代化强国总的战略安排是分两步走

从 2020 年到 2035 年基本实现社会主义现代化；从 2035 年到本世纪中叶把我国建成富强民主文明和谐美丽的社会主义现代化强国。

第一步，基本实现社会主义现代化的总体目标（2020—2035年）

- 经济实力、科技实力、综合国力大幅跃升，**人均国内生产总值**迈上新的大台阶，**达到中等发达国家水平；**
- **实现高水平科技自立自强，进入创新型国家前列；**
- **建成现代化经济体系，形成新发展格局，**基本实现新型工业化、信息化、城镇化、农业现代化；
- 基本实现国家治理体系和治理能力现代化，全过程人民民主制度更加健全，基本建成法治国家、法治政府、法治社会；

- 建成教育强国、科技强国、人才强国、文化强国、体育强国、健康中国，国家文化软实力显著增强；
- 人民生活更加幸福美好，居民人均可支配收入再上新台阶，中等收入群体比重明显提高，基本公共服务实现均等化，农村基本具备现代生活条件，社会保持长期稳定，**人的全面发展、全体人民共同富裕取得更为明显的实质性进展；**
- 广泛形成绿色生产生活方式，碳排放达峰后稳中有降，**生态环境根本好转，美丽中国目标基本实现；**
- 国家安全体系和能力全面加强，基本实现国防和军队现代化。

第二步，把我国建设成为富强民主文明和谐美丽的社会主义现代化强国的总体目标（2035—2050 年）

到那时，我国物质文明、政治文明、精神文明、社会文明、生态文明将全面提升，实现国家治理体系和治理能力现代化，成为综合国力和国际影响力领先的国家，**全体人民共同富裕基本实现，**我国人民将享有更加幸福安康的生活，中华民族将以更加昂扬的姿态屹立于世界民族之林。

【多选练习】综合分析国际国内形势和我国发展条件，习近平在党的十九大报告中指出，我们既要全面建成小康社会，实现第一个百年奋斗目标，又要乘势而上开启全面建设社会主义现代化国家新征程，向第二个百年奋斗目标进军，全面建设社会主义现代化国家的进程分两个阶段来安排。这两个阶段分别是

A 从2020年到2035年，在全面建成小康社会的基础上，再奋斗15年，基本实现社会主义现代化
B 从2020年到2035年，基本建成小康社会
C 从2035年到本世纪中叶，在基本实现现代化的基础上，再奋斗15年，把我国建成富强民主文明和谐美丽的社会主义现代化强国
D 从2035年到本世纪中叶，在基本建成小康社会基础上，再奋斗15年，基本实现社会主义现代化

【多选练习】综合分析国际国内形势和我国发展条件，习近平在党的十九大报告中指出，我们既要全面建成小康社会，实现第一个百年奋斗目标，又要乘势而上开启全面建设社会主义现代化国家新征程，向第二个百年奋斗目标进军，全面建设社会主义现代化国家的进程分两个阶段来安排。这两个阶段分别是

A 从2020年到2035年，在全面建成小康社会的基础上，再奋斗15年，基本实现社会主义现代化

B 从2020年到2035年，基本建成小康社会

C 从2035年到本世纪中叶，在基本实现现代化的基础上，再奋斗15年，把我国建成富强民主文明和谐美丽的社会主义现代化强国

D 从2035年到本世纪中叶，在基本建成小康社会基础上，再奋斗15年，基本实现社会主义现代化

【练习多选】中国共产党第十九届中央委员会第五次全体会议，于2020年10月26日至29 日在北京举行。会议审议通过了《中共中央关于制定国民经济和社会发展第十四个五年规划 和二〇三五年远景目标的建议》。习近平指出，到2035年我们要实现的建设社会主义现代化 的远愿景目标包括( )

A.关键核心技术实现重大突破，进入创新型国家前列
B.基本实现国家治理体系和治理能力现代化
C.基本实现新型工业化、信息化、城镇化、农业现代化，建成现代化经济体系
D 生态环境根本好转，美丽中国建设目标基本实现

【练习多选】中国共产党第十九届中央委员会第五次全体会议，于2020年10月26日至29 日在北京举行。会议审议通过了《中共中央关于制定国民经济和社会发展第十四个五年规划 和二〇三五年远景目标的建议》。习近平指出，到2035年我们要实现的建设社会主义现代化 的远愿景目标包括ABCD

A.关键核心技术实现重大突破，进入创新型国家前列
B.基本实现国家治理体系和治理能力现代化
C.基本实现新型工业化、信息化、城镇化、农业现代化，建成现代化经济体系
D 生态环境根本好转，美丽中国建设目标基本实现

细分考点4

中国式现代化 ★★★

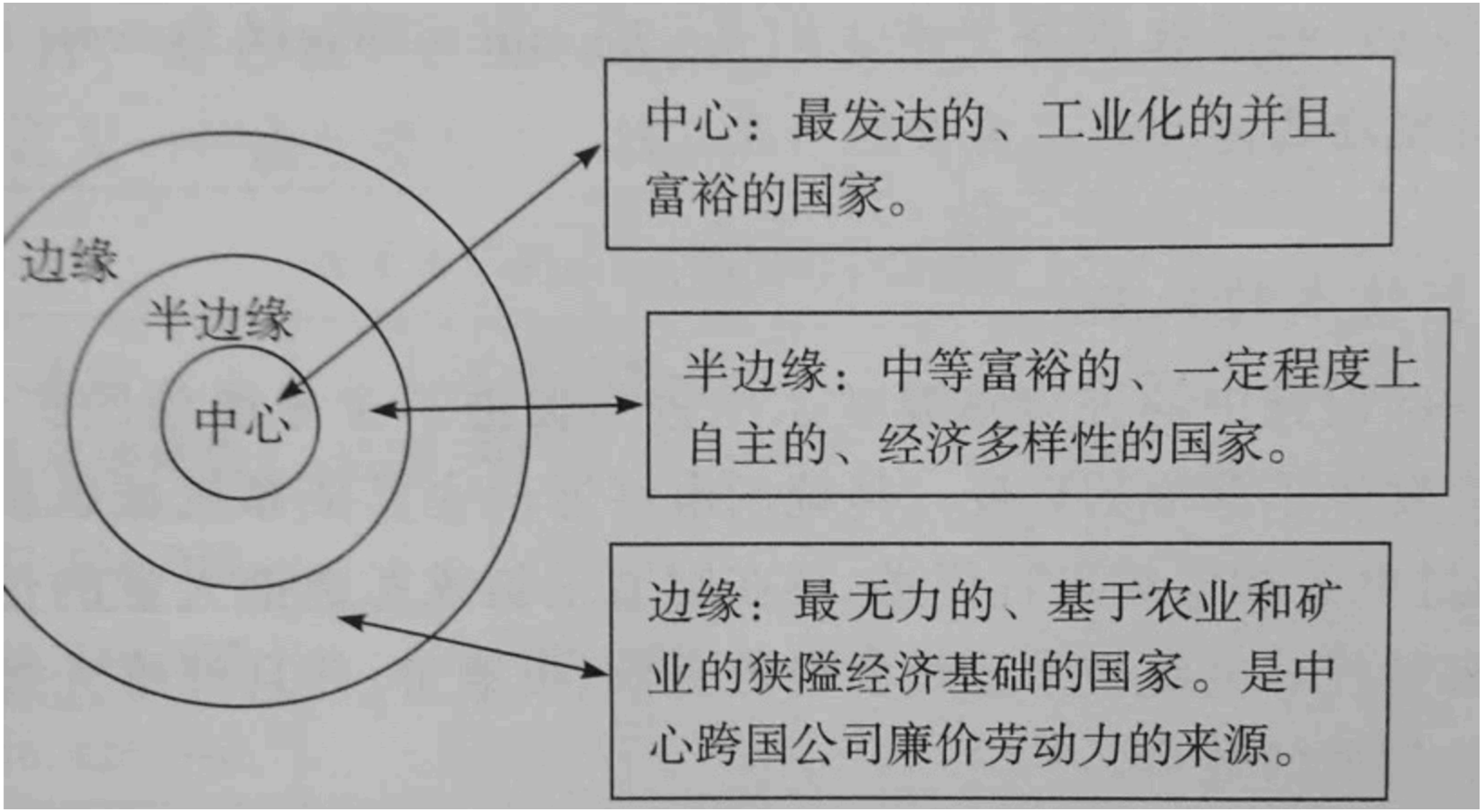
边缘
半边缘
中心
中心：最发达的、工业化的并且富裕的国家。
半边缘：中等富裕的、一定程度上自主的、经济多样性的国家。
边缘：最无力的、基于农业和矿业的狭隘经济基础的国家。是中心跨国公司廉价劳动力的来源。

1、中国式现代化是中国共产党领导人民长期探索和实践的重大成果

1）新民主主义革命时期，我们党团结带领人民进行革命斗争，取得**新民主主义革命的胜利，为实现现代化创造了根本社会条件。**社会主义革命和建设时期，我们党带领人民完成了**社会主义革命、推进了社会主义建设，为现代化建设奠定了根本政治前提和制度基础，提供了宝贵经验、理论准备、物质基础。**

2）改革开放和社会主义现代化建设新时期，我们党作出把党和国家工作中心转移到经济建设上来、实行**改革开放的历史性决策，开启了中国式现代化的新长征。**我们党大力推进实践基础上的理论创新、制度创新、文化创新以及其他各方面创新，实行社会主义市场经济体制，实现了从生产力相对落后的状况到经济总量跃居世界第二的历史性突破，实现了人民生活从温饱不足到总体小康、奔向全面小康的历史性跨越，**为中国式现代化提供了充满新的活力的体制保证和快速发展的物质条件。**

3）进入新时代，我们党围绕解决现代化建设中存在的突出矛盾和问题，**不断实现理论和实践上的创新突破，成功推进和拓展了中国式现代化。**在认识上不断深化，**创立了习近平新时代中国特色社会主义思想，**实现了马克思主义中国化时代化新的飞跃，**为中国式现代化提供了根本遵循；**进一步深化对中国式现代化的内涵和本质的认识，概括形成中国式现代化的中国特色、本质要求和重大原则，构建中国式现代化的理论体系，确立了推进中国式现代化的战略规划和总体部署，为中国式现代化提供坚实战略支撑。在实践上不断丰富，推进一系列变革性实践，实现**一系列突破性进展，取得一系列标志性成果，**推动党和国家事业取得**历史性成就、发生历史性变革，为中国式现代化提供了更为完善的制度保证、更为坚实的物质基础、更为主动的精神力量。**

2、中国式现代化的中国特色（5 个）

党的二十大集中概括了中国式现代化五个方面的中国特色，深刻揭示了中国式现代化的科学内涵，这是理论概括，也是实践要求。

1）中国式现代化是人口规模巨大的现代化。

2）中国式现代化是全体人民共同富裕的现代化。这是中国式现代化区别于西方现代化的显著标志。西方现代化的最大弊端，就是以资本为中心而不是以人民为中心，追求资本利益最大化而不是服务绝大多数人的利益，导致贫富差距大、两极分化严重。

3）中国式现代化是物质文明和精神文明相协调的现代化。物质富足、精神富有是社会主义现代化的根本要求。

4）中国式现代化是人与自然和谐共生的现代化。

5）中国式现代化是走和平发展道路的现代化。

单选练习：习近平总书记强调：“读懂中国，关键要读懂中国式现代化。”中国式现代化是人口规模巨大的现代化，是全体人民共同富裕的现代化，是物质文明和精神文明相协调的现代化，是人与自然和谐共生的现代化，是走和平发展道路的现代化。这是中国式现代化的5个中国特色。中国式现代化区别于西方现代化的显著标志是（）

A.全体人民共同富裕
B.既要物质富足、也要精神富有
C.人口规模巨大
D 人与自然和谐共生

单选练习：习近平总书记强调：“读懂中国，关键要读懂中国式现代化。”中国式现代化是人口规模巨大的现代化，是全体人民共同富裕的现代化，是物质文明和精神文明相协调的现代化，是人与自然和谐共生的现代化，是走和平发展道路的现代化。这是中国式现代化的5个中国特色。中国式现代化区别于西方现代化的显著标志是（）

A.全体人民共同富裕
B.既要物质富足、也要精神富有
C.人口规模巨大
D 人与自然和谐共生

3、中国式现代化的本质要求（9 条）

坚持中国共产党领导，坚持中国特色社会主义，实现高质量发展，发展全过程人民民主，丰富人民精神世界，实现全体人民共同富裕，促进人与自然和谐共生，推动构建人类命运共同体，创造人类文明新形态。这一本质要求符合人类现代化的一般规律，阐明了中国式现代化的内在规定性，明确了中国式现代化的领导力量、发展道路和根本方向、总体布局和战略要求，以及对人类文明和世界发展的重大意义，是推进中国式现代化的重要遵循。

4、中国式现代化与党的领导的关系

中国式现代化是中国共产党领导的社会主义现代化，这是对中国式现代化的定性，是管总、管根本的。

1） **党的领导直接关系中国式现代化的根本方向、前途命运、最终成败。**党的领导决定中国式现代化的根本性质，党的性质宗旨、初心使命、信仰信念、政策主张决定了中国式现代化是社会主义现代化而不是别的什么现代化；

2）**党的领导确保中国式现代化锚定奋斗目标行稳致远，**党坚持把远大理想和阶段性目标统一起来，保证奋斗目标一以贯之，一代一代地接力推进，不断取得举世瞩目的辉煌业绩；

3）**党的领导激发建设中国式现代化的强劲动力，**党勇于改革创新，不断破除各方面体制机制弊端，为中国式现代化注入不竭动力；

4）**党的领导凝聚建设中国式现代化的磅礴力量，**党紧紧依靠人民，尊重人民创造精神，汇集全体人民的智慧和力量，推动中国式现代化不断向前发展。

单选练习：党的二十大报告明确指出：“中国式现代化，是中国共产党领导的社会主义现代化。”这是对中国式现代化定性的话，是管总、管根本的。之所以要强调党在中国式现代化建设中的领导地位，这是因为党的领导（）

A.直接关系中国式现代化的根本方向、前途命运、最终成败
B.是全面建成社会主义现代化强国的决定性力量
C.是决定中国式现代化成败的关键一招
D.是中国式现代化建设的关键

单选练习：党的二十大报告明确指出：“中国式现代化，是中国共产党领导的社会主义现代化。”这是对中国式现代化定性的话，是管总、管根本的。之所以要强调党在中国式现代化建设中的领导地位，这是因为党的领导（）

A.直接关系中国式现代化的根本方向、前途命运、最终成败
B.是全面建成社会主义现代化强国的决定性力量
C.是决定中国式现代化成败的关键一招
D.是中国式现代化建设的关键

5、中国式现代化的意义（创造了人类文明新形态）

中国式现代化，深深植根于中华优秀传统文化，体现科学社会主义的先进本质，借鉴吸收一切人类优秀文明成果，代表人类文明进步的发展方向，是一种全新的人类文明形态。

1） **中国式现代化提供了一种全新的现代化模式。**实践证明，人类走向现代化并不是只有一条路，西方的现代化暴露出许多问题，并不能奉为圭臬。中国式现代化，打破了“现代化 = 西方化”的迷思，展现了不同于西方现代化的新图景。

2） 中国式现代化是对西方式现代化理论和实践的重大超越。中国式现代化作为科学社会主义的最新成果，坚持社会主义目标和方向，摒弃了以资本为中心的、两极分化的、物质主义膨胀的、对外扩张掠夺的西方现代化老路，打破了只有走资本主义道路才能实现现代化的神话，**有效避免了西方现代化的矛盾弊端。**中国式现代化蕴含的独特世界观、价值观、历史观、文明观、民主观、生态观等及其伟大实践，**是对世界现代化理论和实践的重大创新。**

3） 中国式现代化为广大发展中国家提供了全新选择。中国式现代化坚持从本国实际出发，独立自主制定实现现代化的路线方针政策和战略，坚持依靠本国力量、依靠广大人民群众的辛勤劳动来实现现代化，同时积极学习借鉴一切人类优秀文明成果，尽可能利用一切外部有利条件，始终把国家和民族发展进步的命运牢牢掌握在自己手中。

多选练习：习近平总书记指出，“中国式现代化，深深植根于中华优秀传统文化，体现科学社会主义的先进本质，借鉴吸收一切人类优秀文明成果，代表人类文明进步的发展方向，展现了不同于西方现代化模式的新图景，是一种全新的人类文明形态。”中国式现代化对人类文明和世界发展的重大意义主要有（）

A.提供了一种全新的现代化模式，打破了“现代化=西方化”的迷思
B.是对西方式现代化理沦和实践的重大超越，是对世界现代化理论和实践的重大创新
C.是放之四海而皆准的现代化标准，为人类对更好社会制度的探索提供了中国方案
D.为广大发展中国家独立自主迈向现代化、探索现代化道路的多样性提供了全新选择

多选练习：习近平总书记指出，“中国式现代化，深深植根于中华优秀传统文化，体现科学社会主义的先进本质，借鉴吸收一切人类优秀文明成果，代表人类文明进步的发展方向，展现了不同于西方现代化模式的新图景，是一种全新的人类文明形态。”中国式现代化对人类文明和世界发展的重大意义主要有（）

A.提供了一种全新的现代化模式，打破了“现代化=西方化”的迷思
B.是对西方式现代化理沦和实践的重大超越，是对世界现代化理论和实践的重大创新
C.是放之四海而皆准的现代化标准，为人类对更好社会制度的探索提供了中国方案
D.为广大发展中国家独立自主迈向现代化、探索现代化道路的多样性提供了全新选择

【多选练习】中共中央总书记、国家主席、中央军委主席习近平强调，中国式现代化理论，是党的二十大的一个重大理论创新，是科学社会主义的最新重大成果。中国式现代化

A深深植根于中华优秀传统文化
B 体现科学社会主义的先进本质
C 借鉴吸收一切人类优秀文明成果
D 代表人类文明进步的发展方向

【多选练习】中共中央总书记、国家主席、中央军委主席习近平强调，中国式现代化理论，是党的二十大的一个重大理论创新，是科学社会主义的最新重大成果。中国式现代化

A深深植根于中华优秀传统文化
B 体现科学社会主义的先进本质
C 借鉴吸收一切人类优秀文明成果
D 代表人类文明进步的发展方向

6、推进中国式现代化需要牢牢把握的重大原则（5 条）

1）坚持和加强党的全面领导。

2） 坚持中国特色社会主义道路。中国式现代化举的是中国特色社会主义旗帜，走的是中国特色社会主义道路。

3）坚持以人民为中心的发展思想。人民是推进现代化最坚实的根基、最深厚的力量。**4）坚持深化改革开放。**全面建设社会主义现代化国家、全面推进中华民族伟大复兴，动力在于全面深化改革开放。

5）坚持发扬斗争精神。

7、推进中国式现代化需要正确处理的重大关系（6 条）

1）正确处理顶层设计与实践探索的关系。

2）正确处理战略与策略的关系。

3）正确处理守正与创新的关系。

4）正确处理效率与公平的关系。

5）正确处理活力与秩序的关系。

6）正确处理自立自强与对外开放的关系。独立自主是中华民族精神之魂，是我们立党立国的重要原则。对外开放是中国的基本国策，任何时候都不能动摇。

8、推进中国式现代化必须坚持团结奋斗

团结奋斗是中国共产党和中国人民最显著的精神标识，是中国人民创造历史伟业的必由之路。必须大力弘扬团结奋斗精神，奋力以中国式现代化全面推进中华民族伟大复兴。

课后练习

目标70分版：

✅ 完成《2025考研政治30天70分刷题计划（基础及强化版）》Day14的题目

目标80分版：

✅ 完成《2025考研政治30天70分刷题计划（基础及强化版）》Day14的题目

✅ 回到《2025考研政治思维导图》巩固记忆

第三章

坚持党的全面领导

第三章·细分考点

01 党的领导是中国特色社会主义最本质的特征 ★★

02 坚持党对一切工作的领导 ★

03 健全和完善党的领导制度体系★

关于“党的领导”的 keywords

（1）党的领导是党和国家的**根本所在、命脉所在**，是全国各族人民的利益所系、命运所系。

（2）中国共产党是**最高**政治领导力量。

（3）中国共产党领导是中国特色社会主义制度的**最大**优势（**最显著**优势）。

（4）党的领导是中国特色社会主义**最本质的**特征。

（5）中国共产党领导是实现中华民族伟大复兴的**根本保证**。

（6）中国共产党是中国特色社会主义事业的**坚强领导核心**。

（7）党的领导是全面的、系统的、整体的，并不是说党组织包揽包办一切、事无巨细什么都去管，而是在各级各种组织中发挥领导核心作用，既善于总揽全局，又善于协调各方，不断增强党组织的领导统筹能力，充分调动方方面面的工作积极性，使党的领导作用贯穿于工作全过程。

（8）党中央集中统一领导是党的领导的**最高**原则，是党保持团结统一和强大战斗力、不断取得胜利的**关键所在**。

（9）中国共产党是以民主集中制为根本组织原则和领导制度的马克思主义政党。

（10）党的领导制度是我国的根本领导制度，是中国特色社会主义制度建设的关键，是中国特色社会主义制度体系的核心，是国家治理体系和治理能力现代化的关键。

多选练习：中国特色社会主义有很多特点和特征，其中最本质的特征是中国共产党领导。这个最本质特征是在近代以来中国历史发展中形成的，是由中国最广大人民根本利益和实现中华民族伟大复兴历史任务决定的。中国共产党领导是中国特色社会主义最本质的特征，主要体现在（）

A.党是统领中国特色社会主义各领域各方面的最高政治领导力量
B.党是全面建成社会主义现代化强国的决定性力量
C.党的领导是中国特色社会主义制度的最大优势
D.党的领导是实现社会主义现代化和民族复兴的最根本保证

多选练习：中国特色社会主义有很多特点和特征，其中最本质的特征是中国共产党领导。这个最本质特征是在近代以来中国历史发展中形成的，是由中国最广大人民根本利益和实现中华民族伟大复兴历史任务决定的。中国共产党领导是中国特色社会主义最本质的特征，主要体现在（）

A.党是统领中国特色社会主义各领域各方面的最高政治领导力量
B.党是全面建成社会主义现代化强国的决定性力量
C.党的领导是中国特色社会主义制度的最大优势
D.党的领导是实现社会主义现代化和民族复兴的最根本保证

单选练习：中国特色社会主义制度是一个严密完整的科学制度体系，起四梁八柱作用的是根本制度、基本制度、重要制度，其中具有统领地位的是（）

A.党的领导制度
B.人民代表大会制度
C.中国特色社会主义法治体系
D.社会主义基本经济制度

单选练习：中国特色社会主义制度是一个严密完整的科学制度体系，起四梁八柱作用的是根本制度、基本制度、重要制度，其中具有统领地位的是（）

A.党的领导制度
B.人民代表大会制度
C.中国特色社会主义法治体系
D.社会主义基本经济制度

单选练习：我国国家制度和国家治理体系具有多方面的显著优势，是我们坚定中国特色社会主义道路自信、理论自信、制度自信、文化自信的基本依据。在这些显著优势中最大优势是（）

A.集中力量办大事
B.中国共产党领导
C.善于自我完善、自我发展
D.始终代表最广大人民根本利益

单选练习：我国国家制度和国家治理体系具有多方面的显著优势，是我们坚定中国特色社会主义道路自信、理论自信、制度自信、文化自信的基本依据。在这些显著优势中最大优势是（）

A.集中力量办大事
B.中国共产党领导
C.善于自我完善、自我发展
D.始终代表最广大人民根本利益

细分考点1

党的领导是中国特色社会主义最本质的特征 ★★

1、中国最大的国情就是中国共产党的领导

1）中国共产党是中国特色社会主义事业的坚强领导核心。没有中国共产党，就没有新中国，就没有中国特色社会主义。

2）中国共产党的领导地位是在历史奋斗中形成的。历史和现实都证明，中国人民和中华民族之所以能够扭转近代以后的历史命运、取得今天的伟大成就，最根本的是有中国共产党的坚强领导。

3）中国共产党领导是人民当家作主的可靠保障。中国共产党的领导，就是支持和保证人民实现当家作主。

4）中国共产党领导关系中国特色社会主义的性质、方向和命运。中国特色社会主义之所以是社会主义，究其根本就在于坚持科学社会主义基本原则，在于坚持中国共产党的领导。

5）中国共产党领导是实现中华民族伟大复兴的根本保证。

2、中国共产党领导是中国特色社会主义制度的最大优势

这一优势是带有统领性的根本优势，贯穿于中国特色社会主义制度和国家治理体系其他方面的显著优势中。

1）中国共产党以马克思主义作为行动指南，在实践中不断推进马克思主义中国化时代化，**为坚持和完善中国特色社会主义制度提供强大理论优势。**

2）**中国共产党的自身优势是中国特色社会主义制度优势的主要来源。**只有坚持党的领导，才能使党自身的优势充分彰显，不断转化为中国特色社会主义制度优势和国家治理效能。

3）**中国共产党能够集中全党全国力量、凝聚全民族共同意志，**在各项事业中发挥总揽全局、协调各方的作用，**确保中国特色社会主义制度的显著优势充分彰显。**中国共产党能够集中力量办大事，集中力量解决人民群众最关心最直接最现实的利益问题，使中国特色社会主义制度的优势在国家治理中得到充分发挥。

3、加强党的全面领导

1) 坚持和加强党的全面领导，使党的领导核心作用充分彰显。

2) 坚持和加强党的全面领导，使党的政治领导力、思想引领力、群众组织力、社会号召力显著增强。政治领导力是**马克思主义政党第一位的能力，**思想引领力是**保证全党全国各族人民思想统一、步调一致的坚实基础，**群众组织力是**我们党坚如磐石、坚不可摧的力量根基，**社会号召力是党的先进性和感召力的重要体现。

3) 坚持和加强党的全面领导，为推进新时代中国特色社会主义事业提供了政治保证，使党成为风雨来袭时中国人民最可靠的主心骨。

细分考点2

坚持党对一切工作的领导 ★

1、为什么说中国共产党是最高政治领导力量

1）中国共产党作为最高政治领导力量，**得到了最广大人民群众的支持和拥护，**得到了各民主党派、各团体、各民族、各阶层、各界人士的支持和拥护。

2）中国共产党作为最高政治领导力量是**由我国国家性质和政治制度体系决定的。**中国共产党坚强有力的领导，是中国社会团结稳定、国家繁荣发展的根本保证。

3）中国共产党作为最高政治领导力量是**由中华民族伟大复兴事业决定的。**坚持党作为最高政治领导力量，是国家和民族兴旺发达的根本所在，是全国各族人民幸福安康的根本所在，对于实现中华民族伟大复兴具有根本性意义。

2、党的领导是全面的、系统的、整体的

1) 党的领导是全面的。这体现在领导对象上、领导内容上、领导过程上、领导方式上。

2) 党的领导是系统的。党在推进各项事业发展中发挥着把方向、谋大局、定政策、促改革的作用，通过总揽全局、协调各方，把党的领导落实到国家治理各领域各方面各环节。

3) 党的领导是整体的。党的领导作为一个统一整体是不可分割的，必须按照民主集中制原则，层层体现到治国理政的全过程各方面。

3、为什么要维护党中央权威和集中统一领导

1）维护党中央权威和集中统一领导，是一个成熟的马克思主义执政党的重大建党原则。

2）维护党中央权威和集中统一领导，必须坚决贯彻党的理论、路线方针政策和党中央决策部署。维护党中央权威和集中统一领导，对象是党中央而不是其他任何组织。各级地方和部门的党组织的权威来自党中央权威、服从服务于党中央权威。

3）**维护党中央权威和集中统一领导，最关键的是坚决维护习近平同志党中央的核心、全党的核心地位。**

4）维护党中央权威和集中统一领导，同坚持党的民主集中制是完全一致的。

细分考点3

健全和完善党的领导制度体系 ★

1、党的领导制度是我国的根本领导制度

中国共产党领导是国家治理体系的核心，党的领导制度是中国特色社会主义制度建设的关键。党的领导制度是一个系统完备、内涵丰富的制度体系，主要涵盖六个方面的制度。**党的领导制度**是党的领导核心地位的必然反映和内在要求，明确了我国政治生活的领导关系、领导主体、领导对象，**是中国特色社会主义制度体系的核心，是国家治理体系和治理能力现代化的关键，**发挥着提纲挈领、无可替代的作用。

2、健全党中央对重大工作的领导体制

党中央对重大工作的领导体制，是加强党的全面领导的制度安排，是实现党的全面领导的直接体现。加强党的全面领导，必须加强党中央对党和国家重大工作的领导。加强党中央对重大工作的领导，是我们党的优良传统和宝贵经验。加强党中央对重大工作的领导，必须完善党中央重大决策部署落实机制。

3、健全党的全面领导制度

1）必须完善**党在各种组织中发挥领导作用的制度。**党的全面领导要体现到各种组织中去，发挥好党在同级各种组织中的领导核心作用。

2）必须完善**党协调各方的机制。**

3）必须完善**党领导各项事业的具体制度。**

课后练习

目标70分版：

✅ 完成《2025考研政治30天70分刷题计划（基础及强化版）》Day15的题目

目标80分版：

✅ 完成《2025考研政治30天70分刷题计划（基础及强化版）》Day15的题目

✅ 回到《2025考研政治思维导图》巩固记忆

第四章

坚持以人民为中心

第四章·细分考点

01 人民群众的地位作用 ★★

02 以人民为中心的发展思想 ★★

关于“人民”的重要 keywords

（1）人民性是马克思主义的**本质属性**和**鲜明品格**。

（2）坚持以人民为中心，是新时代坚持和发展中国特色社会主义的根本立场，是贯穿党治国理政全部活动的**一条红线**。

（3）实践证明，始终同人民在一起，为人民利益而奋斗，紧紧依靠人民创造历史伟业，是我们党立于不败之地、从胜利走向胜利的**根本原因**。

（4）人民立场是中国共产党的**根本政治立场**，是我们党区别于其他政党的**显著标志**。

（5）我们党的**最大政治优势**是密切联系群众，党执政后的**最大危险**是脱离群众。

（6）民心是**最大的政治**，决定事业兴衰成败。

（7）人民是我们党的**生命之根、执政之基、力量之源**。

（8）坚持人民主体地位，充分调动人民积极性，始终是我们党立于不败之地的强大根基。

（9）依靠人民创造历史伟业，必须尊重人民主体地位，必须尊重人民首创精神。

（10）让群众满意是我们党做好一切工作的**价值取向**和**根本标准**。

（11）人民是我们党执政的**最大底气**，也是党执政最深厚的根基。

（12）群众路线是我们**党的生命线**和**根本工作路线**，是我们党永葆青春活力和战斗力的重要传家宝。

（13）群众路线是我们党始终坚持的**根本工作方法**。

（14）调查研究是获得真知灼见的**源头活水**，是贯彻群众路线的**有效途径**。

单选练习：十八大以来,我们党勇于进行理论探索和创新,以全新的视野深化对共产党执政规律、社会主义建设规律、人类社会发展规律的认识,取得重大理论创新成果,集中体现为习近平新时代中国特色社会主义思想。这一思想的根本价值立场是（）

A.坚持人民至上
B.坚持自信自立
C.坚持守正创新
D.坚持问题导向

单选练习：十八大以来,我们党勇于进行理论探索和创新,以全新的视野深化对共产党执政规律、社会主义建设规律、人类社会发展规律的认识,取得重大理论创新成果,集中体现为习近平新时代中国特色社会主义思想。这一思想的根本价值立场是（）

A.坚持人民至上
B.坚持自信自立
C.坚持守正创新
D.坚持问题导向

单选练习：坚持群众路线，核心的问题是党要始终保持同人民群众的血肉联系。密切联系群众，是党的性质和宗旨的体现。能否保持党同人民群众的血肉联系，决定着党的事业的成败。密切联系群众是（）

A.中国共产党的生命
B.党的最大政治优势
C.共产党人精神上的“钙”
D.党为人民谋幸福的着力点

单选练习：坚持群众路线，核心的问题是党要始终保持同人民群众的血肉联系。密切联系群众，是党的性质和宗旨的体现。能否保持党同人民群众的血肉联系，决定着党的事业的成败。密切联系群众是（）

A.中国共产党的生命
B.党的最大政治优势
C.共产党人精神上的“钙”
D.党为人民谋幸福的着力点

多选练习：习近平总书记指出：“江山就是人民，人民就是江山。中国共产党领导人民打江山、守江山，守的是人民的心。”这段话表明（）

A.人民是历史发展的根本动力，是历史发展和社会进步的主体力量
B.党的根基在人民、血脉在人民、力量在人民
C.党的初心使命是为中国人民谋幸福、为中华民族谋复兴
D.人民立场是党的根本政治立场，党的宗旨是全心全意为人民服务

多选练习：习近平总书记指出：“江山就是人民，人民就是江山。中国共产党领导人民打江山、守江山，守的是人民的心。”这段话表明（）

A.人民是历史发展的根本动力，是历史发展和社会进步的主体力量
B.党的根基在人民、血脉在人民、力量在人民
C.党的初心使命是为中国人民谋幸福、为中华民族谋复兴
D.人民立场是党的根本政治立场，党的宗旨是全心全意为人民服务

多选练习：.坚持人民至上，是我们党百年奋斗的宝贵历史经验，是新时代党治国理政的根本价值取向，是习近平新时代中国特色社会主义思想的根本价值立场。坚持人民至上的实践要求，主要有（）

A.坚持把人民对美好生活的向往作为党的奋斗目标
B.把人民作为党的工作的最高裁决者和最终评判者
C.把人民作为中国特色社会主义事业的领导核心
D.坚持人民主体地位，紧紧依靠人民创造新的历史伟业

多选练习：.坚持人民至上，是我们党百年奋斗的宝贵历史经验，是新时代党治国理政的根本价值取向，是习近平新时代中国特色社会主义思想的根本价值立场。坚持人民至上的实践要求，主要有（）

A.坚持把人民对美好生活的向往作为党的奋斗目标
B.把人民作为党的工作的最高裁决者和最终评判者
C.把人民作为中国特色社会主义事业的领导核心
D.坚持人民主体地位，紧紧依靠人民创造新的历史伟业

多选练习：2024年2月4日，习近平总书记在学习贯彻习近平新时代中国特色社会主义思想主题教育总结会议上强调：“要持续改进作风，落实’四下基层’，坚持和发展新时代‘枫桥经验’，走好新时代群众路线，纠治形式主义、官僚主义，切实抓好整治形式主义为基层减负工作。”贯彻党的群众路线，必须以知促行、以行促知，做到知行合一。群众路线是（）

A.党的生命线和根本工作路线
B.党的全部理论和实践立足点
C.党始终坚持的根本工作方法
D.党永葆青春活力和战斗力的重要传家宝

多选练习：2024年2月4日，习近平总书记在学习贯彻习近平新时代中国特色社会主义思想主题教育总结会议上强调：“要持续改进作风，落实’四下基层’，坚持和发展新时代‘枫桥经验’，走好新时代群众路线，纠治形式主义、官僚主义，切实抓好整治形式主义为基层减负工作。”贯彻党的群众路线，必须以知促行、以行促知，做到知行合一。群众路线是（）

A.党的生命线和根本工作路线
B.党的全部理论和实践立足点
C.党始终坚持的根本工作方法
D.党永葆青春活力和战斗力的重要传家宝

细分考点1

人民群众的地位作用 ★★

1、人民是创造历史的真正动力，是历史发展和社会进步的主体力量

1）**坚持以人民为中心，**体现了历史唯物主义基本原理，是我们党总结历史经验、把握历史规律得出的重要结论。

2）**尊重人民历史地位，充分发挥人民主体作用，**这是总结党的百年奋斗历史经验得出的重要结论。

3）实践证明，**始终同人民在一起，为人民利益而奋斗，紧紧依靠人民创造历史伟业，是我们党立于不败之地、从胜利走向胜利的根本原因。**

2、打江山、守江山，守的是人民的心

1）**民心是最大的政治，决定事业兴衰成败。**

2）人民在一个国家的地位是由这个国家的政权性质决定的。人民在我国的主人翁地位，决定了党和国家的一切工作都必须把人民放在最高位置。

3）江山就是人民，人民就是江山，这是由我们党的性质、宗旨决定的。

3、人民立场是中国共产党的根本政治立场

1）**人民立场是中国共产党的根本政治立场，是我们党区别于其他政党的显著标志。**

2）坚持人民立场，就要始终牢记党的初心和使命。

3）坚持人民立场，就要始终保持党同人民群众的血肉联系。保持党同人民群众的血肉联系关系到党的生死存亡、兴旺发达。**我们党的最大政治优势是密切联系群众，党执政后的最大危险是脱离群众。**

4）坚持人民立场，就要热爱人民、尊重人民、敬畏人民。

4、坚持人民至上

要坚持把人民对美好生活的向往作为党的奋斗目标，把人民作为党的工作的最高裁决者和最终评判者，充分调动和激发全体人民的积极性主动性创造性，紧紧依靠人民创造新的历史伟业。**坚持人民主体地位，充分调动人民积极性，始终是我们党立于不败之地的强大根基。人民是我们党的生命之根、执政之基、力量之源。**

细分考点2

以人民为中心的发展思想 ★★

1、坚持和贯彻党的群众路线（一个根本工作方法）

1）**群众路线是我们党的生命线和根本工作路线，是我们党永葆青春活力和战斗力的重要传家宝。**

2）**群众路线是我们党始终坚持的根本工作方法。**贯彻党的群众路线，“知”是基础、是前提，“行”是重点、是关键。**调查研究是获得真知灼见的源头活水，是贯彻群众路线的有效途径。**

2、把为人民造福的事情真正办好办实（发展思想转化为发展实践）

1）为人民造福，要落实到新时代中国特色社会主义的各项事业、全部工作之中。

2）为人民造福，要着力解决好人民群众最关心最直接最现实的利益问题。**人民群众是共产党的安身立命之本，**共产党人永远不能脱离群众、轻视群众、漠视群众疾苦。

3）为人民造福，要一件事情接着一件事情办，一年接着一年干。

3、推动全体人民共同富裕取得更为明显的实质性进展（一个目标）

共同富裕是中国特色社会主义的本质要求，是中国式现代化的重要特征。坚持以人民为中心的发展思想，真正做到发展成果由人民共享，就必须落实到扎实推进全体人民共同富裕上，在推动共同富裕过程中促进人的全面发展。

1）实现共同富裕不仅是经济问题，而且是关系党的执政基础的重大政治问题。在中国共产党领导的社会主义中国，我们追求的发展是造福人民的发展，我们追求的富裕是全体人民共同富裕，决不能允许贫富差距越来越大。实现共同富裕，首先要通过全国人民共同奋斗把“蛋糕”做大做好，然后通过合理的制度安排正确处理增长和分配关系，把“蛋糕”切好分好，让人民群众真真切切感受到共同富裕不仅仅是一个口号，而是看得见、摸得着、真实可感的事实。

2）要从全局角度来把握共同富裕。**共同富裕是全体人民共同富裕，是人民群众物质生活和精神生活都富裕，不是少数人的富裕，也不是整齐划一的平均主义，不是所有人都同时富裕，也不是所有地区同时达到一个富裕水准。**要处理好先富和共富的关系，允许一部分人先富起来，同时要积极推动先富带后富。**实现全体人民共同富裕是一个长期的历史过程，不可能一蹴而就，**必须保持历史耐心、进行不懈努力，根据现有条件把能做的事情尽量做起来，积小胜为大胜，不断推动全体人民共同富裕取得更为明显的实质性进展。

3）扎实推进共同富裕，**必须坚持正确的原则和科学的思路。把握好鼓励勤劳创新致富、坚持基本经济制度、尽力而为量力而行、坚持循序渐进的原则**。总的思路是，坚持以人民为中心的发展思想，在高质量发展中促进共同富裕，正确处理效率和公平的关系，构建初次分配、再分配、三次分配协调配套的基础性制度安排，加大税收、社保、转移支付等调节力度并提高精准性，扩大中等收入群体比重，增加低收入群体收入，合理调节高收入，取缔非法收入，形成中间大、两头小的橄榄型分配结构，促进社会公平正义，促进人的全面发展，使全体人民朝着共同富裕目标扎实迈进。

4）推动全体人民共同富裕与促进人的全面发展是高度统一的。实现人的自由而全面发展是共产主义的本质特征。推动全体人民共同富裕的过程，必须是人民的物质生活不断提升、精神世界不断丰富的过程，是不断促进人的全面发展的过程。

单选练习：在中国共产党领导的社会主义中国，我们追求的发展是造福人民的发展，我们追求的富裕是全体人民共同富裕，决不能允许贫富差距越来越大。实现共同富裕

Å 要求所有地区整齐划一
B 要求所有人民同时富裕
C 要求所有人民达到同一水平
D **是中国式现代化的重要特征**

单选练习：实现共同富裕，首先要通过全国人民共同奋斗把“蛋糕”做大做好，然后通过合理的制度安排正确处理增长和分配关系，把“蛋糕”切好分好。分配制度是促进共同富裕的基础性制度，要坚持按劳分配、多种分配方式并存，构建初次分配、再分配、第三次分配协调配套的制度体系。在这一制度体系中，发挥再分配的作用，需要做的是（）

A.坚持多劳多得，鼓励勤劳致富，促进机会公平
B.健全生产要素由市场评价贡献、按贡献决定报酬的机制
C.加大税收、社保、转移支付等的调节力度并提高精准性
D.引导、支持有意愿的有能力的企业、社会组织和个人积极参与公益慈善事业

单选练习：实现共同富裕，首先要通过全国人民共同奋斗把“蛋糕”做大做好，然后通过合理的制度安排正确处理增长和分配关系，把“蛋糕”切好分好。分配制度是促进共同富裕的基础性制度，要坚持按劳分配、多种分配方式并存，构建初次分配、再分配、第三次分配协调配套的制度体系。在这一制度体系中，发挥再分配的作用，需要做的是（）

A.坚持多劳多得，鼓励勤劳致富，促进机会公平
B.健全生产要素由市场评价贡献、按贡献决定报酬的机制
C.加大税收、社保、转移支付等的调节力度并提高精准性
D.引导、支持有意愿的有能力的企业、社会组织和个人积极参与公益慈善事业

多选练习：共同富裕是马克思主义追求的一个基本目标，是中国特色社会主义的本质要求，是中国式现代化的重要特征。共同富裕是全体人民共同富裕，是人民群众物质生活和精神生活都富裕，不是少数人的富裕，也不是整齐划一的平均主义，不是所有人都同时富裕，也不是所有地区同时达到一个富裕水准。扎实推进共同富裕必须坚持正确的原则，主要有（）

A.鼓励勤劳创新致富
B.坚持基本经济制度
C.尽力而为量力而行
D.坚持循序渐进

多选练习：共同富裕是马克思主义追求的一个基本目标，是中国特色社会主义的本质要求，是中国式现代化的重要特征。共同富裕是全体人民共同富裕，是人民群众物质生活和精神生活都富裕，不是少数人的富裕，也不是整齐划一的平均主义，不是所有人都同时富裕，也不是所有地区同时达到一个富裕水准。扎实推进共同富裕必须坚持正确的原则，主要有（）

A.鼓励勤劳创新致富
B.坚持基本经济制度
C.尽力而为量力而行
D.坚持循序渐进

课后练习

目标70分版：

✅ 完成《2025考研政治30天70分刷题计划（基础及强化版）》Day15的题目

目标80分版：

✅ 完成《2025考研政治30天70分刷题计划（基础及强化版）》Day15的题目

✅ 回到《2025考研政治思维导图》巩固记忆

第五章

全面深化改革开放

第四章·细分考点

01 新时代改革开放的地位和意义 ★★★

02 坚持全面深化改革总目标 ★★

03 推进国家治理体系和治理能力现代化 ★★

04 全面深化改革开放要坚持正确的方法论 ★★

05 将改革开放进行到底 ★★

细分考点1

新时代改革开放的地位和意义 ★★★

1、关于“改革开放”的九个关键句

1）改革开放**是我们党的一次伟大觉醒**。

2）新时代全面深化改革开放**是一场深刻革命**。

3）改革开放是决定当代中国命运的**关键一招**，也是决定实现“两个一百年”奋斗目标、实现中华民族伟大复兴的**关键一招**。

4）改革开放是当代中国最显著的特征、最壮丽的气象。

5）改革开放是党和人民大踏步赶上时代的**重要法宝**。

6）实现中华民族伟大复兴，必须以改革开放为**强大动力**。

7）改革开放是**坚持和发展中国特色社会主义的必由之路**。

8）全面深化改革开放是完成新时代目标任务的必然要求。

9）**新时代全面深化改革具有全面性、系统性、整体性的鲜明特点，**必须将其作为一个系统工程来把握。

2、新时代改革开放的三个关键会议

1）党的十一届三中全会是划时代的，开启了改革开放和社会主义现代化建设新时期。

2）党的十八届三中全会也是划时代的，实现改革由局部探索、破冰突围到系统集成、全面深化的转变，开创了我国改革开放新局面。2013 年 11 月，**党的十八届三中全会通过《中共中央关于全面深化改革若干重大问题的决定》，对全面深化改革进行总体擘画，**确定了全面深化改革的总目标、战略重点、优先顺序、主攻方向、工作机制、推进方式和时间表、路线图，**实现了改革理论和政策的一系列新的重大突破。党的十八届三中全会对全面深化改革进行了顶层设计、系统规划和总体部署，明确了全面深化改革的总目标和主要任务。**

3）**党的十九届四中全会**系统总结了十八大以来改革开放的理论成果、制度成果、实践成果，**勾勒出新时代全面深化改革开放更加清晰的蓝图。**

模拟（多选）进入新时代，我国处于近代以来最好的发展时期，世界处于百年未有之大变局，两者同步交织、相互激荡。面对新形势、完成新任务、迎接新挑战。党的十八届三中全会

A. 实现改革由局部探索、破冰突围到系统集成、全面深化的转变

B. 开创了我国改革开放新局面

C. 开启了改革开放和社会主义现代化建设新时期

D. 重新确立了实事求是的思想路线

模拟（多选）进入新时代，我国处于近代以来最好的发展时期，世界处于百年未有之大变局，两者同步交织、相互激荡。面对新形势、完成新任务、迎接新挑战。党的十八届三中全会

A. 实现改革由局部探索、破冰突围到系统集成、全面深化的转变

B. 开创了我国改革开放新局面

C. 开启了改革开放和社会主义现代化建设新时期

D. 重新确立了实事求是的思想路线

3、为什么说新时代全面深化改革开放是一场深刻革命

新时代全面深化改革开放，就其艰巨性、复杂性和系统性来说，是一场深刻的革命。

1）全面深化改革开放是涉险滩、闯难关的变革。

2）面对改革开放进入攻坚期和深水区的新形势、新要求，全面深化改革开放是一场思想理论的深刻变革、改革组织方式的深刻变革、国家制度和治理体系的深刻变革、人民广泛参与的深刻变革。全面深化改革开放是在多年改革开放基础上的深化，是一场全面、系统、整体的制度创新。

3）**新时代的改革开放是全方位、深层次、根本性的，取得的成就是历史性、革命性、开创性的。这体现了中国特色社会主义制度的鲜明特征和显著优势。**在新征程上，要继续保持这一鲜明特征、发挥这一显著优势，以坚定毅力和历史主动把改革开放事业不断推向前进。

4、如何坚持全面深化改革开放的正确方向

1）必须坚持和改善党的全面领导、坚持和完善中国特色社会主义制度。改什么、怎么改，必须以是否有利于坚持和改善党的全面领导、坚持和完善中国特色社会主义制度为**根本标准，**在这个问题上必须始终保持清醒、坚定。

2）必须坚持以人民为中心，促进社会公平正义、增进人民福祉。社会主义改革开放的**出发点和落脚点，**是为了更好实现和维护人民利益、为了让老百姓过上好日子。要把人民满意不满意、高兴不高兴作为根本标准。

3）必须有利于进一步解放思想、进一步解放和发展社会生产力、进一步解放和增强社会活力。

“三个进一步解放”的关系

（1）“三个进一步解放”既是改革的目的，又是改革的条件。

（2）解放思想，是开启改革开放事业的思想前提，也是新时代全面深化改革开放的思想前提。

（3）解放和发展社会生产力，是改革开放的鲜明特征和首要任务。

（4）解放和增强社会活力，是社会主义改革的内在要求和基本目的，也是新时代全面深化改革的关键所在。

细分考点2

坚持全面深化改革总目标 ★★

1、全面深化改革总目标是

完善和发展中国特色社会主义制度、推进国家治理体系和治理能力现代化。

1）完善和发展中国特色社会主义制度，规定了**改革的根本方向**。

2）推进国家治理体系和治理能力现代化，明确了**改革的鲜明指向和时代要求**，就是要通过改革进一步增强我国制度活力，把制度优势转化为国家治理效能。

2、从意义来看

这一总目标的提出，**标志着**我们党**对社会主义建设规律和改革开放规律认识的深化**，对于新时代统筹推进各领域各方面的改革，对于决胜全面建成小康社会、全面建设社会主义现代化国家、全面推进中华民族伟大复兴具有重大指导意义。

3、从实施来看

全面深化改革必须牢牢把握总目标，实施好“六个紧紧围绕”的路线图。紧紧围绕使市场在资源配置中起决定性作用和更好发挥政府作用，深化经济体制改革；紧紧围绕坚持党的领导、人民当家作主、依法治国有机统一，深化政治体制改革；紧紧围绕建设社会主义核心价值体系、社会主义文化强国，深化文化体制改革；紧紧围绕更好保障和改善民生、促进社会公平正义，深化社会体制改革；紧紧围绕建设美丽中国，深化生态文明体制改革；紧紧围绕提高科学执政、民主执政、依法执政水平，深化党的建设制度改革。

这六个方面规定了各领域各方面改革的主要任务，是落实全面深化改革总目标、推进各领域各方面改革的基本遵循，构建起新时代全面深化改革的系统工程。

4、四个关键词

统筹推进各领域各方面改革开放，**必须以全面深化改革总目标为引领，以制度建设为主线，以经济体制改革为重点，以重要领域和关键环节改革为突破口**，使各方面改革协同推进、环环相扣、形成合力。

细分考点3

推进国家治理体系和治理能力现代化 ★★

1、国家治理体系和治理能力现代化的内涵与重要性

国家治理体系和治理能力现代化，是一个国家现代化的重要标志。国家治理体系和治理能力是一个国家制度和制度执行能力的集中体现。国家治理体系和治理能力是一个有机整体，相辅相成，**有了好的国家治理体系才能提高国家治理能力，提高国家治理能力才能充分发挥国家治理体系的效能。**

2、如何推进国家治理体系和治理能力现代化

1）推进国家治理体系和治理能力现代化，必须坚定中国特色社会主义制度自信。一个国家选择什么样的国家制度和国家治理体系，是由这个国家的历史文化、社会性质、经济发展水平决定的。中国特色社会主义制度和国家治理体系具有深厚的理论渊源、历史基础、文化底蕴和现实依据。中国特色社会主义制度是当代中国发展进步的根本制度保障，是具有鲜明中国特色、明显制度优势、强大自我完善能力的先进制度。

2）推进国家治理体系和治理能力现代化，必须更好发挥中国特色社会主义制度优势。长期保持并不断增强这些优势，是我们在新时代坚持和完善中国特色社会主义制度、推进国家治理体系和治理能力现代化的努力方向。

3）推进国家治理体系和治理能力现代化，必须把中国特色社会主义制度优势转化为国家治理效能。

“国家治理体系和治理能力”的易错点

（1）不能把国家治理体系和国家治理能力等同起来，不是国家治理体系越完善，国家治理能力就越强。

（2）必须把国家治理体系和治理能力结合在一起，把两者当作一个相辅相成的有机整体，通过好的国家治理体系提高治理能力，通过提高国家治理能力充分发挥国家治理体系的效能。

细分考点4

全面深化改革开放要坚持正确的方法论 ★★

1、增强全面深化改革的系统性、整体性、协同性

坚持整体推进，增强各项措施的关联性和耦合性，防止畸重畸轻、单兵突进、顾此失彼；坚持重点突破，注重抓主要矛盾和矛盾的主要方面，注重抓重要领域和关键环节，避免平均用力、齐头并进；坚持协同配合，既抓改革方案协同，也抓改革落实协同，更抓改革效果协同，促进各项改革举措在政策取向上相互配合、在实施过程中相互促进、在改革成效上相得益彰。

2、加强顶层设计和摸着石头过河相结合

摸着石头过河，是富有中国特色、符合中国国情的改革方法。摸着石头过河就是摸规律。要把加强顶层设计和摸着石头过河统一起来，加强调查研究，坚持问题导向和目标导向相统一，推动顶层设计和基层探索良性互动。

3、统筹改革发展稳定

改革发展稳定是我国社会主义现代化建设的三个重要支点。改革是经济社会发展的强大动力，发展是解决一切经济社会问题的关键，稳定是改革发展的前提。只有社会稳定，改革发展才能不断推进；只有改革发展不断推进，社会稳定才能具有坚实基础。**要坚持稳中求进工作总基调，把改革的力度、发展的速度和社会可承受的程度统一起来，把改善人民生活**作为正确处理改革发展稳定关系的**结合点**，在保持社会稳定中推进改革发展，通过改革发展促进社会稳定。

4、胆子要大，步子要稳

胆子要大，就是改革再难也要向前推进，敢于担当，敢于啃硬骨头，敢于涉险滩。

步子要稳，就是方向一定要准，行驶一定要稳，不能犯颠覆性错误。

5、坚持重大改革于法有据

全面深化改革是一场深刻的制度变革，制度的“立”和“破”都必须于法有据。改革和法治如鸟之两翼、车之两轮，相辅相成、相伴而生。要坚持改革决策和立法决策相统一、相衔接，做到改革和法治同步推进，增强改革的穿透力。

模拟（单选）全面深化改革是在坚持社会主义基本制度的前提下，　　改革与社会生产力发展不相适应的各种管理体制，是社会主义制度的自我完善和自我发展。改革开放是前无古人的崭新事业，必须坚持正确的方法论，在不断实践探索中推进。全面深化改革中，富有中国特色、符合中国国情的改革方法是

A．注重系统性、整体性、协同性

B．坚持效率优先、兼顾公平

C．胆子要大、步子要稳

D．加强顶层设计和摸着石头过河相结合

模拟（单选）全面深化改革是在坚持社会主义基本制度的前提下，改革与社会生产力发展不相适应的各种管理体制，是社会主义制度的自我完善和自我发展。　改革开放是前无古人的崭新事业，必须坚持正确的方法论，在不断实践探索中推进。全面深化改革中，富有中国特色、符合中国国情的改革方法是

A．注重系统性、整体性、协同性

B．坚持效率优先、兼顾公平

C．胆子要大、步子要稳

D．加强顶层设计和摸着石头过河相结合

模拟（多选）统筹改革发展稳定。正确处理好改革发展稳定的关系，是我国改革开放的一条重要经验。改革发展稳定是我国社会主义现代化建设的三个重要支点。正确处理三者之间关系就要坚持

A. 把改革的力度、发展的速度和社会可承受的程度统一起来

B. 把发展作为正确处理改革发展稳定关系的结合点

C. 改革是经济社会发展的强大动力

D. 稳定是解决一切经济社会问题的关键

模拟（多选）统筹改革发展稳定。正确处理好改革发展稳定的关系，是我国改革开放的一条重要经验。改革发展稳定是我国社会主义现代化建设的三个重要支点。正确处理三者之间关系就要坚持

A. 把改革的力度、发展的速度和社会可承受的程度统一起来

B. 把发展作为正确处理改革发展稳定关系的结合点

C. 改革是经济社会发展的强大动力

D. 稳定是解决一切经济社会问题的关键

细分考点5

将改革开放进行到底 ★★

1、为什么改革开放永无止境

全面深化改革开放，是新时代坚持和发展中国特色社会主义的根本动力。

1）改革开放永无止境是社会基本矛盾运动规律的深刻反映。生产力发展是永无止境的，调整生产关系、完善上层建筑的改革开放也是永无止境的。

2）改革开放永无止境是总结世界社会主义实践经验得出的重要结论。社会主义是在开拓创新中前进的，固守旧有体制机制、不实行改革开放是死路一条；不坚持科学社会主义基本原则，搞否定社会主义方向的“改革开放”也是死路一条。

3）改革开放永无止境是推进党和人民事业发展的必然要求。

2、坚定不移把全面深化改革引向深入

1）必须紧紧围绕全面建设社会主义现代化国家的目标，推出一批战略性、创造性、引领性改革举措，加强改革系统集成、协同高效，在重要领域和关键环节取得新突破。

2）要坚持和加强党的领导，把准改革方向，明确目标任务，以科学的谋划、创新的魄力把各项工作抓好抓实。

3）要聚焦全面建设社会主义现代化国家中的重大问题，注重统筹全局、把握重点，抓好重大改革任务攻坚克难。

3、坚定不移扩大高水平对外开放

1）**开放也是改革。以开放促改革、促发展是我国发展不断取得新成就的宝贵经验（经验）。**

2）党的十八大以来，我们坚定不移扩大对外开放，实行更加积极主动的开放战略，坚持对内对外开放相互促进、“引进来”和“走出去”更好结合，推动贸易和投资自由化便利化，构建面向全球的高标准自由贸易区网络，共建“一带一路”成为当今世界深受欢迎的国际公共产品和国际合作平台，我国国际经济合作和竞争新优势不断增强**（政策）**。

3）**中国的发展离不开世界，世界的繁荣也需要中国。**中国扩大高水平开放的决心**不会变**，同世界分享发展机遇的决心**不会变**，推动经济全球化朝着更加开放、包容、普惠、平衡、共赢方向发展的决心也**不会变（3 个“不会变”）**。

4）坚持实施**更大范围、更宽领域、更深层次对外开放**，坚持走中国式现代化道路，**建设更高水平开放型经济新体制。**

课后练习

目标70分版：

✅ 完成《2025考研政治30天70分刷题计划（基础及强化版）》Day15的题目

目标80分版：

✅ 完成《2025考研政治30天70分刷题计划（基础及强化版）》Day15的题目

✅ 回到《2025考研政治思维导图》巩固记忆

谢 谢 大 家

祝各位同学

备考顺利，一战成硕！