Progetto View4Life del corso di Ingegneria del Software

Presentazione del *MVP*

09/04/2026

L'obiettivo del progetto

Sviluppare un applicativo *web* per permettere la gestione delle residenze protette da parte del personale sanitario e dell'amministratore, tramite l'uso dei dispositivi *IoT* della gamma *View Wireless*.
In particolare, l'applicativo deve:

- Visualizzare le informazioni dei vari **dispositivi**;
- gestire gli stati degli **allarmi**, che verranno presi in carico dal personale sanitario;
- visualizzare le **analytics** relative alla piattaforma e agli impianti, con relativi suggerimenti per il **risparmio energetico**;
- visualizzare una **dashboard** contenente le informazioni principali (stato dispositivi, allarmi attivi, ...).

Avanzamento fino ad oggi

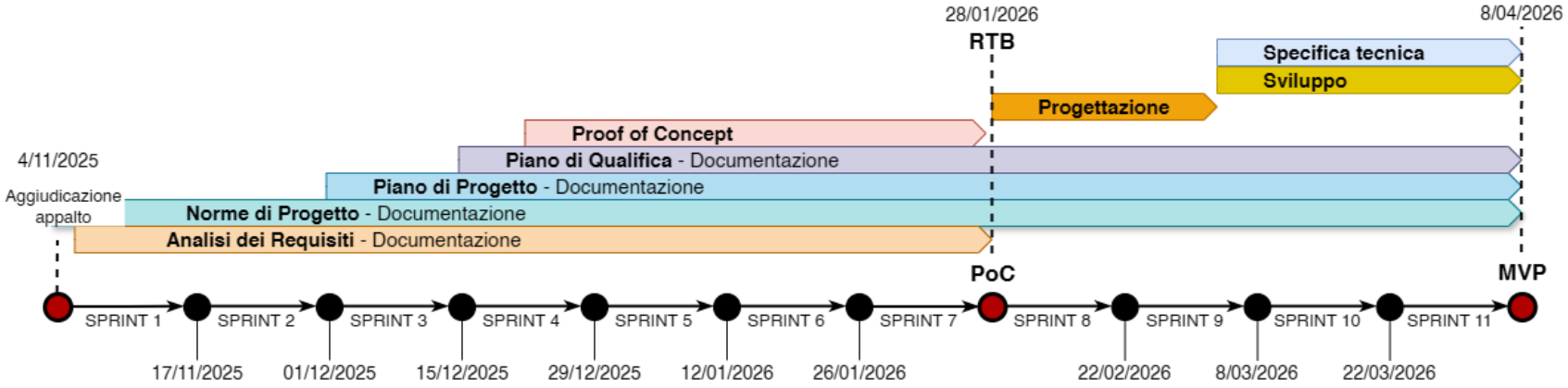

Autenticazione(1/2): funzionalità

Il sistema prevede l'utilizzo da parte di due categorie di utenti:

- Amministratore,
- Operatore Socio Sanitario.

L'Amministratore ha accesso ad alcune funzionalità riservate ed è responsabile del collegamento all'account *myVimar*, che permette la corretta interazione con i dispositivi associati.

Autenticazione(2/2): interfaccia

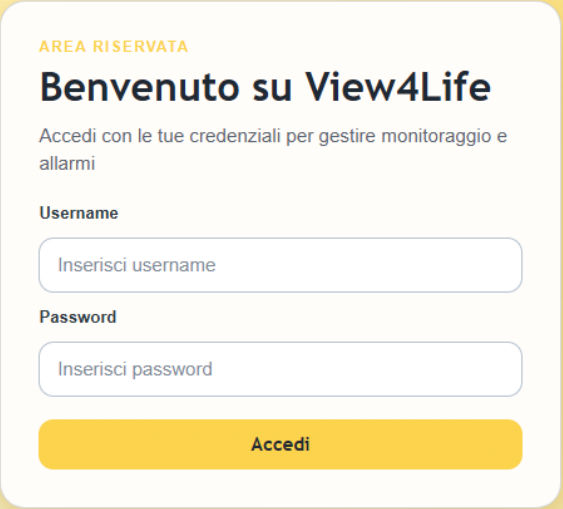

Dashboard(1/2): funzionalità

La dashboard è la schermata principale dell'applicativo e permette di ottenere una panoramica dello stato dell'impianto.
Prevede la possibilità di:

- Visualizzare la lista limitata degli allarmi attivi con priorità maggiore;
- Prendere in carico un allarme;
- consultare i consumi energetici e le statistiche sugli allarmi;
- visualizzare una panoramica strutturale dell'appartamento e i dispositivi contenuti.

Dashboard(2/2): interfaccia

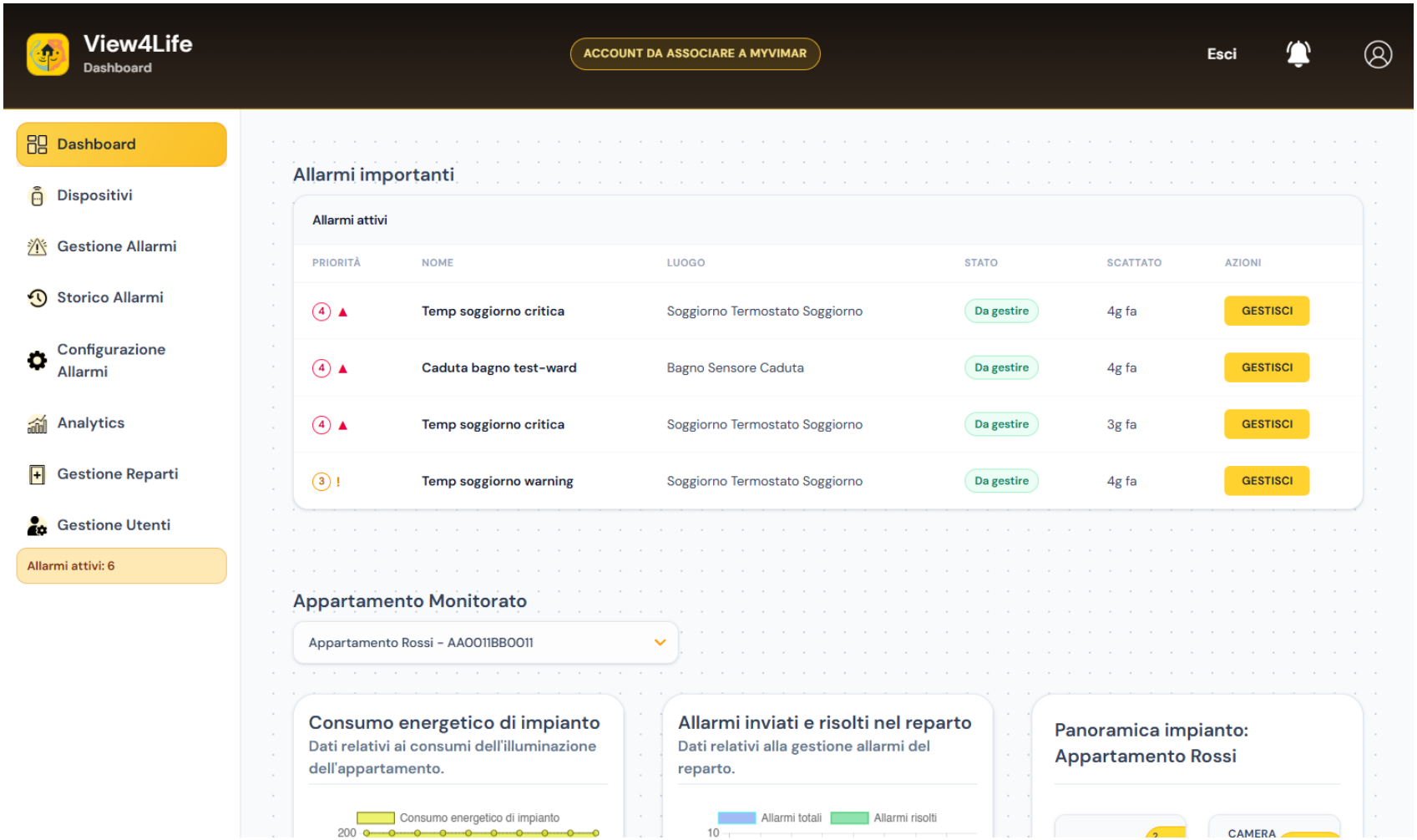

Gestione Allarmi(1/2): funzionalità

La sezione di gestione allarmi allarmi è rivolta agli Operatori Socio Sanitari e permette di:

- Visualizzare la lista completa degli allarmi attivi.
- Prendere in carico un allarme.

Gestione Allarmi(2/2): interfaccia

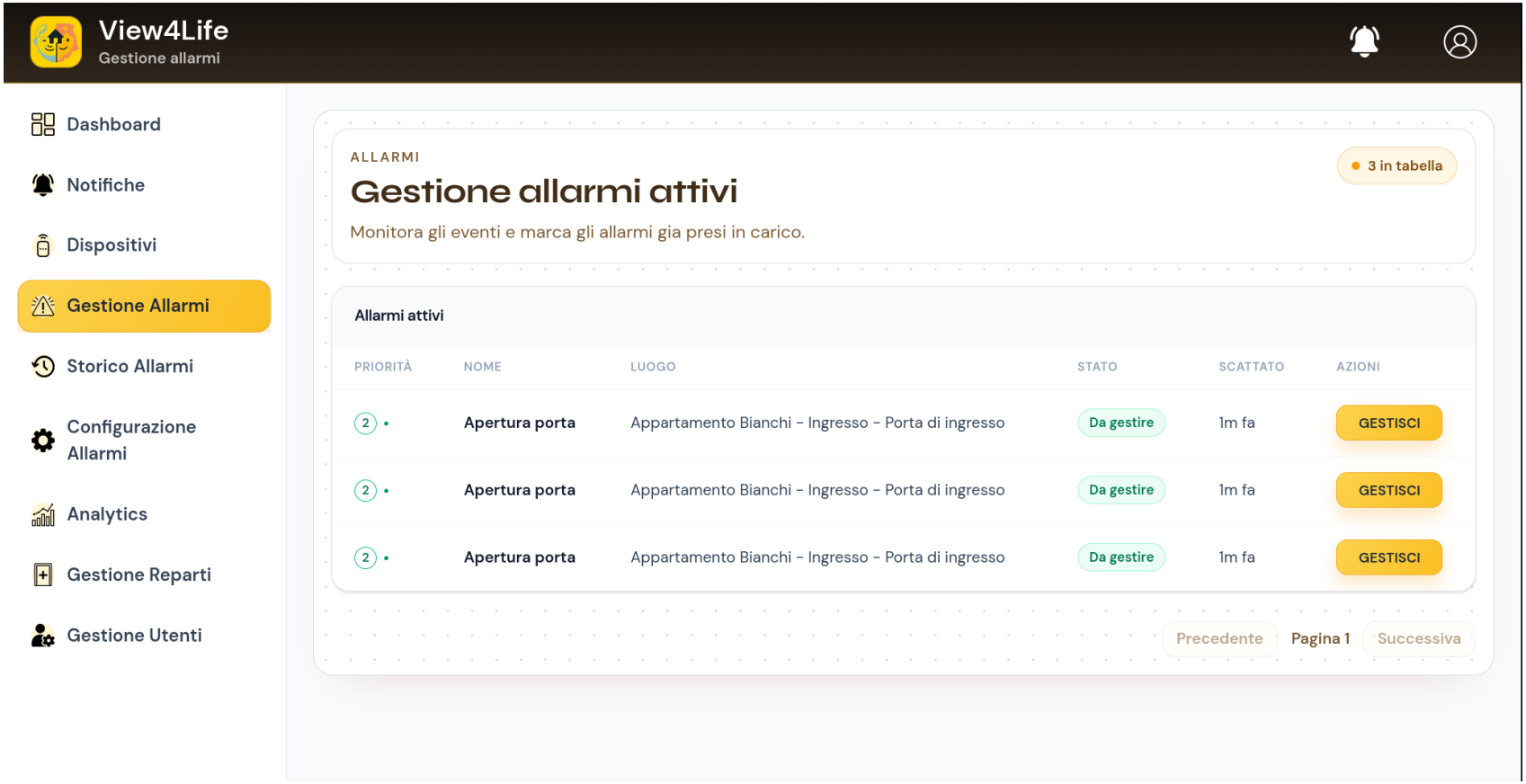

Configurazione Allarmi (1/3): funzionalità

La sezione Configurazione allarmi è riservata all'amministratore e ha lo scopo di fornire gli strumenti per definire il comportamento degli allarmi all'interno dell'impianto.
Prevede la possibilità di:

- Visualizzare la lista delle regole degli allarmi;
- Eliminare, disabilitare le regole o modificarne le caratteristiche (ad esempio priorità, soglia, orario d'attivazione, ...).
- Creare nuove regole tramite modulo dedicato.

Configurazione Allarmi(2/3): interfaccia

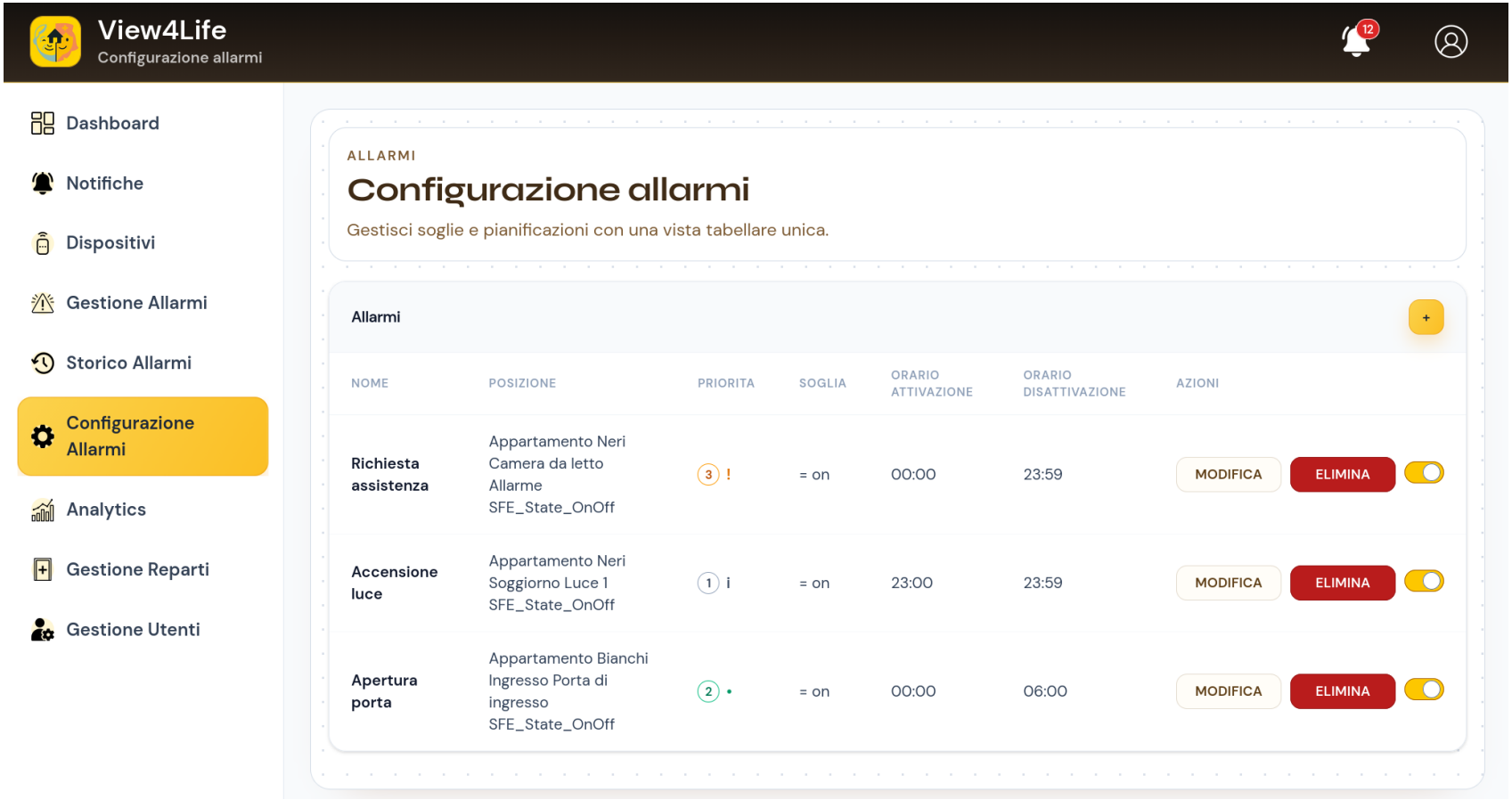

Configurazione Allarmi(3/3): interfaccia

Creazione allarme

Compila i campi richiesti e conferma per salvare la regola.

Nome:

Impianto: Seleziona impianto

Dispositivo: Seleziona dispositivo

Seleziona prima l'impianto per visualizzare i dispositivi disponibili.

Datapoint: Seleziona datapoint

Seleziona prima un dispositivo per visualizzare i datapoint leggibili.

Priorità: Seleziona

Attiva se il valore è: Operatore

Valore soglia:

Seleziona prima il dispositivo.

Orari:
Inserisci l'intervallo giornaliero in formato 24 ore.

Orario attivazione --:-- --

Orario disattivazione --:-- --

ANNULLA CREA ALLARME

Analytics(1/2): funzionalità

Le Analytics consistono in un cruscotto informativo contenente statistiche sui dati ottenuti dai dispositivi degli impianti.
Sulla base di questi vengono generati dei suggerimenti tramite LLM.

- Visualizzare i grafici relativi alle statistiche di un impianto.
- Visualizzare i suggerimenti per il risparmio energetico.

Analytics(2/2): interfaccia

Altre funzionalità dell'Amministratore

La figura dell'amministratore ha inoltre accesso alle seguenti funzionalità:

- Gestione Reparti: permette di amministrare le relazioni reparto-appartamento e reparto-operatori;
- Gestione Utenti: permette la creazione e l'eliminazione di utenti.
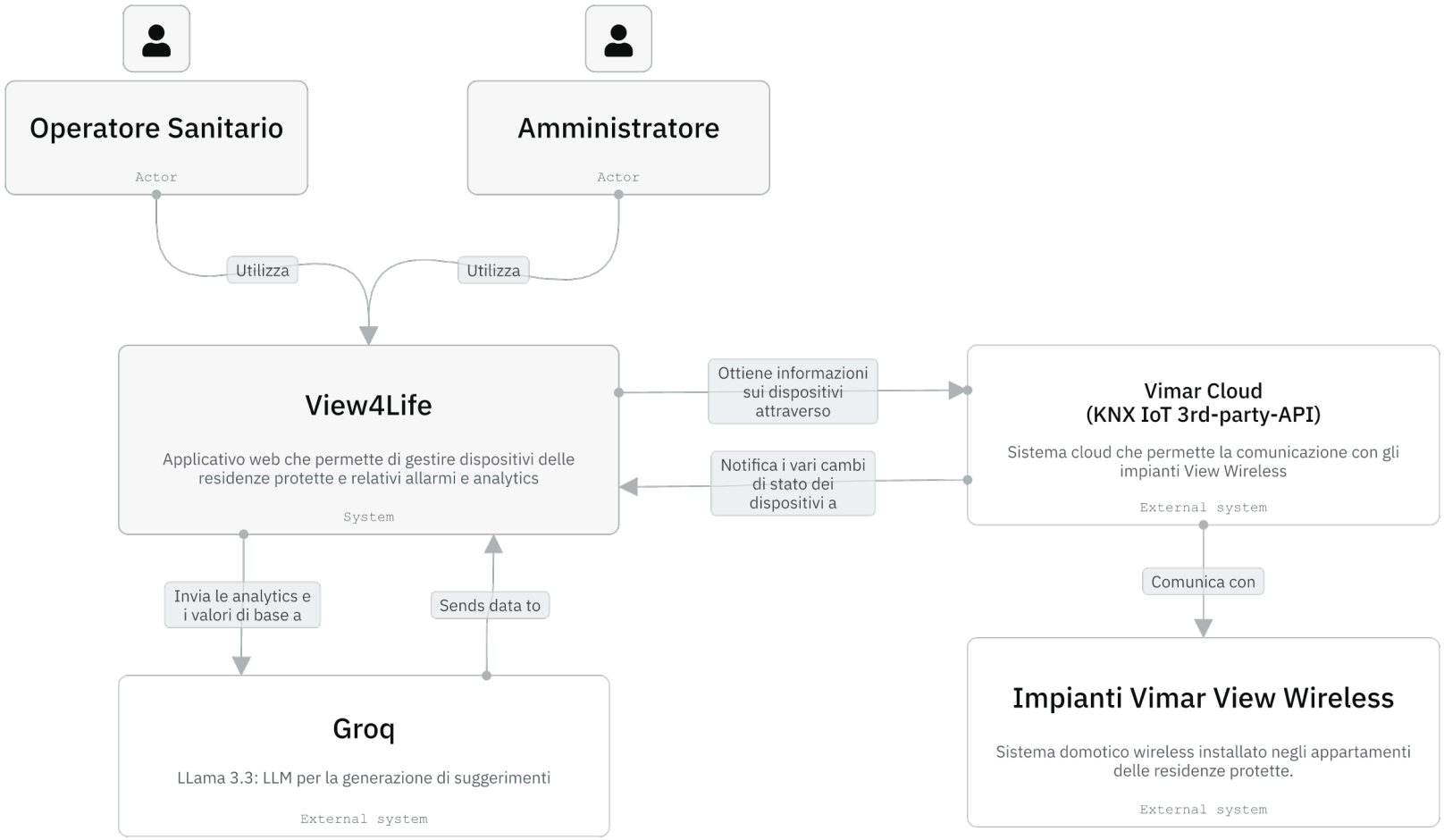
Modello architetturale