RAPPORT DE STAGE

Première année de BTS SIO – Option SISR

Stagiaire :	Sarah NOUVIAN
Formation :	BTS SIO – Option SISR (1re année)
Établissement :	Lycée Raoul Follereau, Nevers
Structure d'accueil :	Fédération des Centres Sociaux de la Nièvre
Adresse :	2 Boulevard Jacques Duclos, 58000 Nevers
Période de stage :	Du 2 juin au 4 juillet 2025 (5 semaines)
Maître de stage :	Responsable informatique de la fédération

Remerciements

Je tiens à remercier chaleureusement l'ensemble de l'équipe de la Fédération des Centres Sociaux de la Nièvre pour l'accueil qui m'a été réservé tout au long de ces cinq semaines de stage. Leur disponibilité, leur bienveillance et leur confiance m'ont permis de m'investir pleinement dans les missions qui m'ont été confiées.

Je remercie tout particulièrement mon maître de stage, qui a su me guider et me faire confiance, ainsi que les salariés et bénévoles avec qui j'ai eu la chance de travailler au quotidien. Leurs retours constructifs et leur implication ont été une véritable source de motivation.

Je remercie également mes professeurs référents du lycée Raoul Follereau pour leur visite et leurs conseils avisés en milieu de stage, qui m'ont permis d'améliorer encore la qualité de mon travail.

Sommaire

I. Présentation de la structure d'accueil

II. Contexte et organisation du stage

III. Missions réalisées

1. Refonte de l'arborescence documentaire
2. Gestion des comptes utilisateurs et sécurité informatique
3. Réorganisation de la baie de brassage
4. Documentation et procédures
5. Autres contributions

IV. Compétences développées

V. Bilan personnel et professionnel

VI. Conclusion

I. Présentation de la structure d'accueil

La Fédération des Centres Sociaux de la Nièvre est une association à but non lucratif située au 2 Boulevard Jacques Duclos, à Nevers (58000). Elle joue un rôle de tête de réseau pour l'ensemble des centres sociaux du département de la Nièvre, en assurant la coordination, le soutien administratif et technique, ainsi que la mise en commun des ressources entre les différentes structures adhérentes.

En tant qu'association, la fédération fonctionne avec une équipe composée de salariés permanents et de bénévoles. Son activité couvre notamment la gestion administrative et financière des centres, l'animation du réseau départemental, la communication interne et externe, ainsi que le support informatique mis à disposition de ses membres.

Le parc informatique de la fédération comprend plusieurs postes de travail sous Windows, des équipements réseau actifs (switchs, routeur Livebox Business, IPBX téléphonique) ainsi qu'une baie de brassage centralisant l'ensemble des connexions filaires du bâtiment. Les outils numériques utilisés au quotidien incluent Google Workspace pour la messagerie et le partage de documents, ainsi que diverses applications de gestion administrative.

C'est dans ce contexte que j'ai intégré la structure pour une période de cinq semaines, du 2 juin au 4 juillet 2025, dans le cadre de mon stage de première année de BTS SIO option SISR.

II. Contexte et organisation du stage

Dès le premier jour, une réunion de lancement a été organisée pour présenter les besoins de la fédération et définir les missions de chaque groupe. Notre promotion était répartie en trois équipes aux attributions complémentaires :

- Équipe 1 : refonte du site web de l'association et gestion administrative numérique (bilans, factures, notes de frais).
- Équipe 2 : communication, supports de sensibilisation, montages vidéo et comparatifs de matériel.
- Équipe 3 (la mienne) : infrastructure réseau et gestion du partage de documents.

Mon équipe avait pour mission centrale de répondre à trois problématiques identifiées par la structure : la dispersion des fichiers sur plusieurs plateformes (KDrive et Google Drive), la gestion des comptes utilisateurs et des droits d'accès, et l'état désorganisé de la baie de brassage qui rendait toute intervention technique longue et hasardeuse.

Nous avons adopté une organisation de travail structurée : réunion hebdomadaire inter-équipes pour assurer la cohérence des livrables, points d'avancement quotidiens au sein de notre groupe, et rédaction de comptes-rendus permettant de suivre la progression des tâches. Une visite des professeurs référents du lycée Raoul Follereau a eu lieu à mi-stage (semaine 3), l'occasion de recevoir des retours précieux sur notre travail.

Tout au long du stage, nous avons veillé à impliquer les salariés dans les choix techniques, afin de m'assurer que les solutions mises en place correspondent bien aux

usages réels de l'association. Leurs retours, formulés notamment lors d'une présentation intermission en semaine 2, ont conduit à plusieurs ajustements importants.

III. Missions réalisées

1. Refonte de l'arborescence documentaire (Google Drive)

a. État des lieux initial

Au début du stage, les documents de l'association étaient répartis entre deux plateformes distinctes (KDrive et Google Drive), sans organisation homogène. De nombreux fichiers étaient en doublon, parfois enregistrés en deux ou trois exemplaires, avec des noms de fichiers incohérents. L'accès à un document précis nécessitait souvent plusieurs minutes de recherche. Certains dossiers étaient accessibles à tous sans restriction, d'autres inaccessibles à des membres qui en avaient pourtant besoin.

b. Démarche adoptée

Nous avons commencé par dresser un inventaire complet des documents existants sur les deux plateformes, afin d'évaluer le volume total et de repérer les doublons. Sur cette base, nous avons conçu une nouvelle arborescence organisée selon deux axes principaux : l'année civile et le type de contenu. Les grandes catégories retenues incluent notamment les factures, les bilans financiers, les comptes-rendus de réunion, les formations internes, les actions de sensibilisation et les documents administratifs généraux.

Une convention de nommage stricte a été adoptée pour tous les nouveaux fichiers, avec un préfixe date-type (exemple : « 2025_FACTURE_LOGICIEL_01 »), de façon à permettre un tri automatique et une recherche rapide. Des raccourcis vers les dossiers les plus consultés ont également été créés pour réduire le nombre de clics nécessaires.

La migration des données a été précédée d'une sauvegarde intégrale du contenu de l'ancien KDrive, afin de garantir qu'aucune information ne soit perdue au cours du transfert.

c. Choix de la plateforme

Après un comparatif objectif entre Google Drive, KDrive et iCloud (portant sur les capacités de stockage, les options de partage, la compatibilité avec les outils existants et les coûts), Google Drive a été retenu comme plateforme unique. Son intégration native avec Google Workspace, déjà utilisé par l'association pour la messagerie, ainsi que sa flexibilité en matière de collaboration, en ont fait le choix le plus pertinent.

2. Gestion des comptes utilisateurs et sécurité informatique

a. Création et configuration des comptes

L'association ne disposait pas d'une gestion centralisée de ses accès numériques. Certains membres utilisaient des adresses email personnelles pour des échanges professionnels, d'autres partageaient un identifiant commun, ce qui posait des problèmes à la fois de sécurité et de traçabilité.

Nous avons créé une adresse Gmail professionnelle pour chaque salarié et bénévole permanent, intégrée dans un groupe Google permettant de simplifier la gestion des accès. Chaque compte a été configuré avec un niveau d'autorisation adapté au rôle de la personne : propriétaire pour les administrateurs, éditeur pour les salariés réguliers, et lecteur pour les bénévoles ou intervenants ponctuels.

b. Renforcement de la sécurité

Afin de sécuriser les accès, l'authentification à deux facteurs (2FA) a été activée sur tous les comptes là où cela était possible. Nous avons également déployé Bitwarden, un gestionnaire de mots de passe gratuit et open-source, permettant à chaque utilisateur de stocker ses identifiants de manière chiffrée et de générer des mots de passe robustes. Une notice d'installation et d'utilisation a été rédigée et distribuée à l'ensemble des membres.

Une boite mail collective a enfin été créée pour centraliser les demandes liées au réseau ou aux accès documents, et une procédure d'intégration des nouveaux utilisateurs a été rédigée pour assurer la pérennité du système.

3. Réorganisation de la baie de brassage

a. État initial et diagnostic

La baie de brassage constituait l'une des problématiques les plus visibles du stage. Dès la première semaine, nous avons pu constater son état : câbles en vrac, non étiquetés, plusieurs d'entre eux non connectés à aucun appareil actif, ports RJ45 non identifiés, et équipements obsolètes toujours présents dans le rack. Cette situation rendait toute intervention technique difficile et risquée : il était impossible de savoir en un coup d'œil à quel poste correspondait chaque connexion.

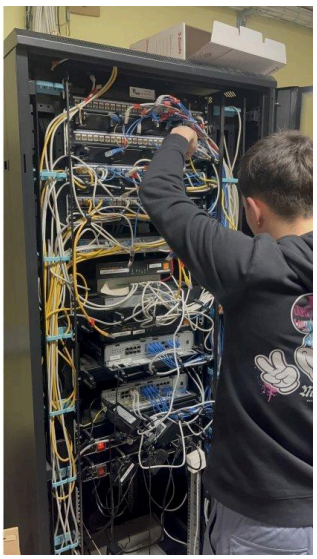

Étape 1 : état initial
Câbles en désordre, équipements mélangés

Étape 2 : premiers rangements
Tri des câbles, identification des connexions

Étape 3 : résultat final
Baie propre, étiquetée, équipements obsolètes retirés

Progression de la réorganisation de la baie de brassage (juin-juillet 2025)

b. Méthodologie de travail

Nous avons procédé méthodiquement, en plusieurs phases étalées sur les semaines 2, 3 et 4 du stage. La première étape a consisté à réaliser un inventaire complet de toutes les connexions actives, consigné dans un tableau de correspondance ports/équipements. Ce travail préliminaire était indispensable pour éviter toute coupure non voulue lors de la réorganisation.

La deuxième phase a consisté à retirer progressivement les câbles inutilisés et les équipements obsolètes, tout en documentant chaque déconnexion. Les câbles restants

ont ensuite été regroupés par zones fonctionnelles, attachés proprement, et chaque extrémité a été étiquetée avec le nom du poste ou de l'équipement concerné.

c. Livrable final

Un schéma de connexion complet de la baie de brassage a été rédigé et remis à l'association, accompagné d'une fiche d'intervention permettant à un technicien — ou même à un salarié non spécialiste — d'effectuer des interventions de base sans risque d'erreur. Des photos de l'installation finale ont également été archivées pour constituer un état de référence.

4. Documentation et procédures utilisateurs

Un volet essentiel de notre mission était de produire une documentation complète permettant à l'association de continuer à utiliser et à faire évoluer les outils mis en place après notre départ. Cette dimension pédagogique était d'autant plus importante que les membres de l'association ont des niveaux très variés de familiarité avec le numérique.

Les documents produits incluent :

- Un guide utilisateur Google Drive complet : navigation, organisation des fichiers, paramétrage des partages, bonnes pratiques de sécurité — illustré de captures d'écran et doté d'un sommaire cliquable.
- Un tutoriel de numérisation de documents depuis un smartphone, adapté aux utilisateurs ne disposant pas de scanner dédié.
- Une notice d'installation et d'utilisation de Bitwarden, avec procédure de création de compte et conseils sur les mots de passe.
- Une fiche d'intervention sur la baie de brassage, avec le schéma de connexion mis à jour.
- Une procédure standardisée pour l'intégration de nouveaux membres (création de compte, attribution des droits, envoi des invitations).
- Un mini-glossaire informatique pour faciliter la compréhension des termes techniques.

L'ensemble de ces documents a été relu et validé avec les professeurs lors de leur visite, puis affiné suite à leurs recommandations sur la clarté et l'organisation visuelle.

5. Autres contributions

En marge des missions principales, j'ai apporté mon aide à un salarié de l'association qui développait une nouvelle version d'une application utilisée pour ses interventions extérieures. Mon rôle a consisté à tester l'interface, à identifier les éléments peu clairs ou peu ergonomiques, et à proposer des pistes d'amélioration concrètes. Cette expérience m'a sensibilisée à la notion d'expérience utilisateur (UX) et à l'importance de tester une application dans des conditions réelles.

J'ai également participé à la réflexion autour d'une grille d'audit numérique que l'association pourrait utiliser régulièrement pour évaluer l'état de ses outils et anticiper ses besoins en matériel ou en logiciels.

IV. Compétences développées

Compétences techniques

Ce stage m'a permis de mettre en pratique de nombreuses compétences directement liées à mon option SISR. Sur le plan de l'administration système et réseau, j'ai appris à gérer un environnement Google Workspace : création et configuration de comptes, gestion des groupes, paramétrage des niveaux de confidentialité et des droits d'accès.

L'intervention physique sur la baie de brassage m'a donné une expérience concrète de la gestion de l'infrastructure réseau : lecture d'un plan de câblage, identification des équipements actifs (switchs, routeur, IPBX), étiquetage, et documentation technique. J'ai également approfondi mes connaissances sur la sécurité informatique des utilisateurs finaux : authentification à deux facteurs, gestion des mots de passe, sensibilisation aux risques.

Compétences méthodologiques et transversales

Au-delà des aspects techniques, ce stage a été une véritable expérience de gestion de projet : planification des tâches, respect des échéances, adaptation des livrables aux retours des utilisateurs. La communication professionnelle, à l'oral comme à l'écrit, a été omniprésente : présentations de mi-parcours, exposé devant les professeurs, rédaction de notices techniques accessibles.

La dimension associative du contexte m'a également appris à concevoir des solutions techniques en tenant compte des contraintes financières et humaines de la structure : privilégier des outils gratuits ou peu coûteux, penser l'ergonomie pour des utilisateurs non spécialistes, et assurer la pérennité des solutions mises en place.

V. Bilan personnel et professionnel

Ce stage de cinq semaines à la Fédération des Centres Sociaux de la Nièvre a été une expérience particulièrement riche, et ce à plusieurs titres. C'est la première fois que j'ai eu l'occasion de travailler dans un environnement professionnel réel sur des problématiques techniques concrètes, avec un impact direct sur le fonctionnement d'une organisation.

J'ai été agréablement surprise par la confiance que l'équipe nous a accordée dès le début du stage. Cette responsabilité m'a poussée à prendre des initiatives, à proposer des solutions et à défendre mes choix techniques lors des présentations. L'accueil positif réservé à notre travail lors de la présentation finale du 3 juillet — et les félicitations de l'équipe pour notre implication et le sérieux de notre travail — ont été une source de satisfaction et de motivation très forte.

Ce stage m'a confirmé dans mon choix d'orientation vers l'option SISR. Les missions liées à l'infrastructure réseau — notamment la réorganisation physique de la baie de brassage — ont été celles qui m'ont le plus passionnée. Comprendre comment un réseau est construit, le documenter et l'optimiser est exactement le type de mission que j'aspire à exercer professionnellement.

Si je devais identifier des axes de progression, je citerais ma gestion du temps sur certaines journées avec un volume de tâches important, ainsi que la clarté de ma communication écrite dans certaines procédures techniques. J'ai pris note des recommandations des professeurs à ce sujet et je travaillerai à les appliquer lors de mon deuxième stage.

VI. Conclusion

Ce rapport retrace cinq semaines de travail intense et collaboratif au sein d'une structure associative engagée dans le développement social du département de la Nièvre. Les missions que j'y ai menées — restructuration documentaire, administration des accès et de la sécurité, réorganisation de l'infrastructure réseau, production de documentation technique — m'ont permis de mobiliser les compétences acquises en formation et de les confronter aux exigences du monde professionnel.

Ce stage m'a également enseigné que l'informatique, dans un contexte associatif, doit être pensée au service des utilisateurs : sobre dans ses choix techniques, pédagogique dans sa mise en œuvre, et pérenne dans ses livrables. Cette approche — alliant rigueur technique, sens du service et accessibilité — est celle que je souhaite continuer à développer.

Je suis convaincue que cette première expérience professionnelle significative constitue un socle solide pour aborder la deuxième année de BTS SIO avec encore plus de motivation, de maturité et d'ambition.

Sarah NOUVIAN – Stage de première année BTS SIO SISR – Juin–Juillet 2025