Universidad Popular del Cesar
Seccional Aguachica

CSS Layout

CSS Layout - The display Property

La displaypropiedad especifica si / cómo se muestra un elemento.

Cada elemento HTML tiene un valor de visualización predeterminado según el tipo de elemento que sea. El valor de visualización predeterminado para la mayoría de los elementos es block o inline.

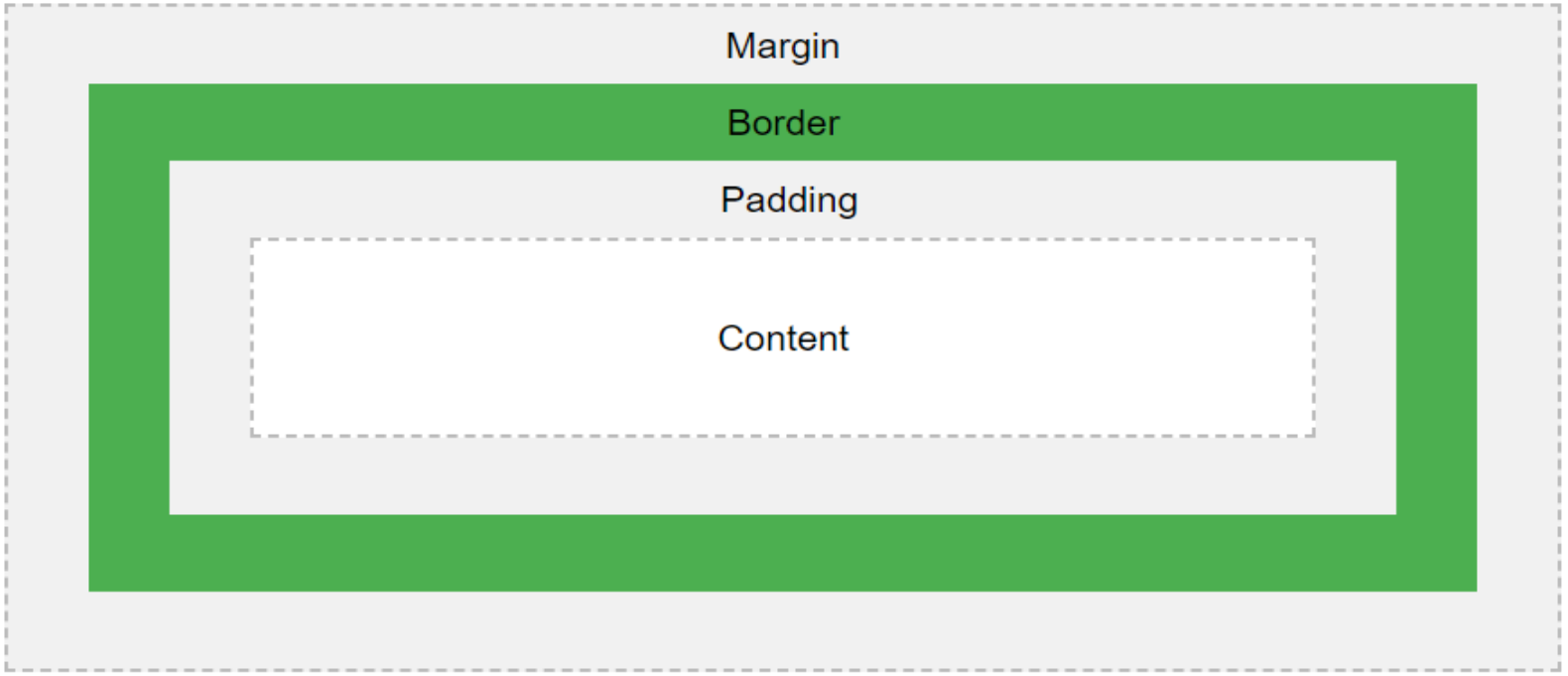

Fuente: w3School

Block-level Elements - Elementos a nivel de bloque

Un elemento a nivel de bloque siempre comienza en una nueva línea y ocupa todo el ancho disponible (se extiende hacia la izquierda y hacia la derecha tanto como puede).

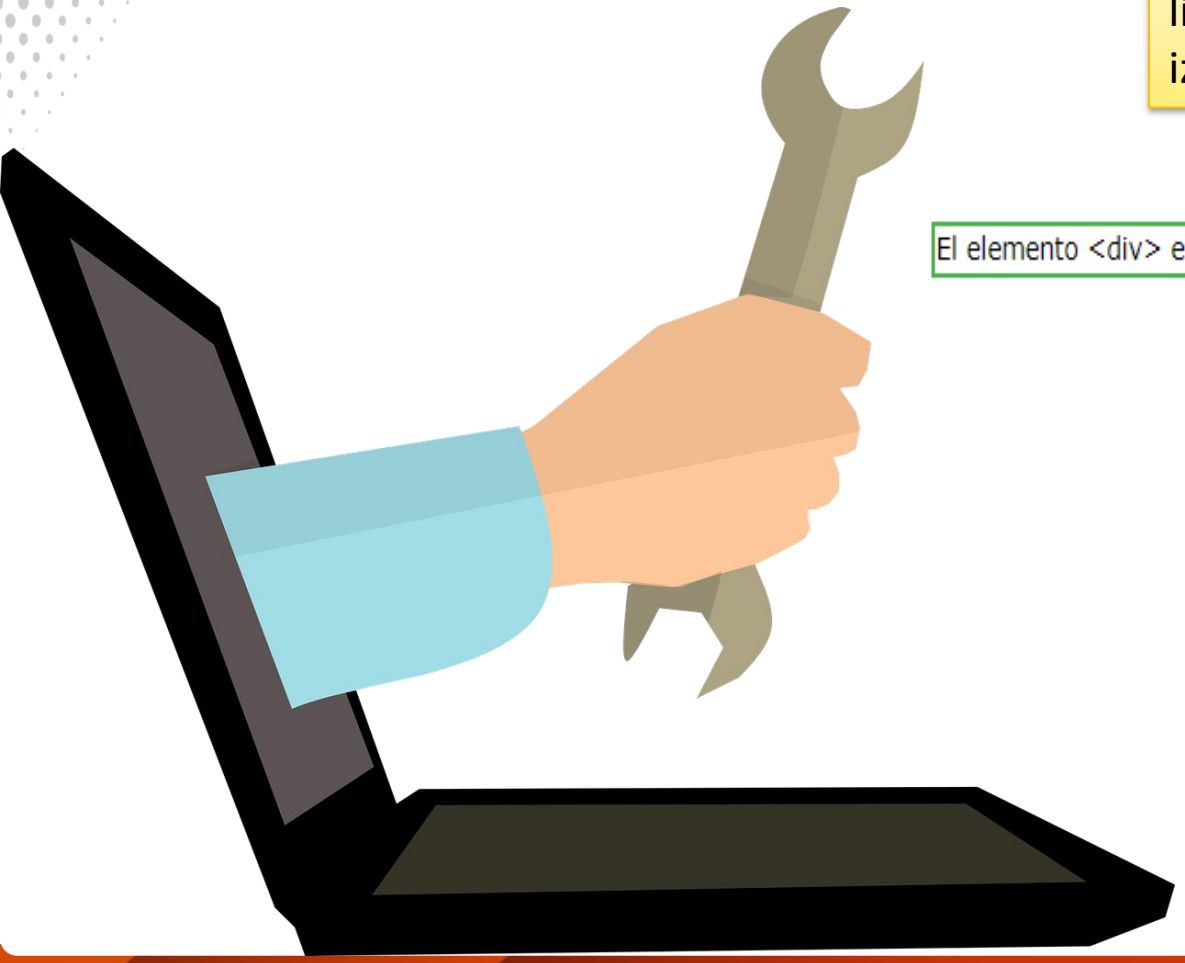

El elemento es un elemento a nivel de bloque.

Ejemplos de elementos a nivel de bloque:

** **
<h1> - <h6>
<p>
<formulario>
<encabezado>
<pie de página>
<sección>

Fuente: w3School

Inline Elements - Elementos en línea

Un elemento en línea no comienza en una nueva línea y solo ocupa el ancho necesario.

Este es un elemento en línea dentro de un párrafo.

Ejemplos de elementos en línea:

****
<a>
<img>

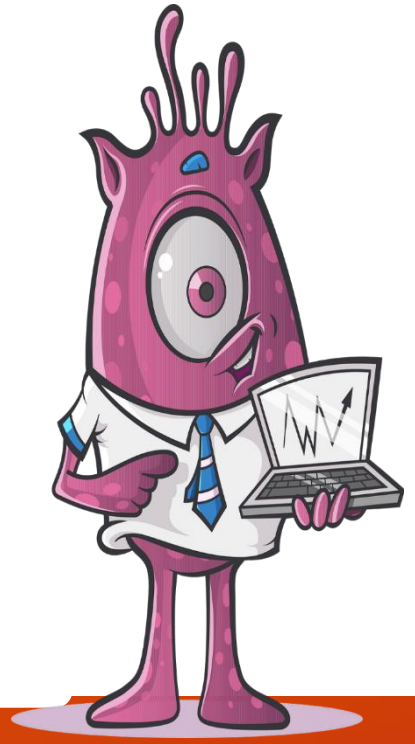

Fuente: w3School

Para tener en cuenta:

Display: none;

display:none; se usa comúnmente con JavaScript para ocultar y mostrar elementos sin eliminarlos ni volver a crearlos.

Override The Default Display Value - Anular el valor de visualización predeterminado

Cada elemento tiene un valor de visualización predeterminado. Sin embargo, puede anular esto.

Cambiar un elemento en línea a un elemento de bloque, o viceversa, puede ser útil para hacer que la página se vea de una manera específica y aún así siga los estándares web.

Un ejemplo común es la creación de <li>elementos en línea para menús horizontale

Fuente: w3School

Ejercicio listas en línea

```html
<!DOCTYPE html>
<html>
<head>
<style>
li {
  display: inline;
}
</style>
</head>
<body>

<p>Display a list of links as a horizontal menu:</p>

<ul>
  <li><a href="/html/default.asp" target="_blank">HTML</a></li>
  <li><a href="/css/default.asp" target="_blank">CSS</a></li>
  <li><a href="/js/default.asp" target="_blank">JavaScript</a></li>
</ul>

</body>
</html>
```

Display a list of links as a horizontal menu:

HTML CSS JavaScript

Nota: Establecer la propiedad de visualización de un elemento solo cambia **cómo se muestra el elemento** , NO qué tipo de elemento es. Por lo tanto, un elemento en línea con `display: block;` no puede tener otros elementos de bloque dentro.

Fuente: W3School

Ejercicio Elemento <a> a bloque

```html
<!DOCTYPE html>
<html>
<head>
<style>
a {
  display: block;
}
</style>
</head>
<body>

<p>Display links as block elements:</p>

<a href="/html/default.asp" target="_blank">HTML</a>
<a href="/css/default.asp" target="_blank">CSS</a>
<a href="/js/default.asp" target="_blank">JavaScript</a>

</body>
</html>
```

Display links as block elements:

HTML
CSS
JavaScript

Fuente: Uniwebsidad, “2.4. Herencia (Introducción a CSS)

CSS Layout - The position Property

La **position** propiedad especifica el tipo de método de posicionamiento utilizado para un elemento (estático, relativo, fijo, absoluto o híbrido (relativo y fijo).

The position Property

La positionpropiedad especifica el tipo de método de posicionamiento utilizado para un elemento.

Hay cinco valores de posición diferentes:

- **static**
- **relative**
- **fixed**
- **absolute**
- **sticky**

Fuente: w3School

position: static;

Los elementos HTML se colocan estáticos de forma predeterminada.

Los elementos de posición estática no se ven afectados por las propiedades superior, inferior, izquierda y derecha.

Un elemento con position: static;no se posiciona de ninguna manera especial; siempre se posiciona de acuerdo con el flujo normal de la página:

```
<!DOCTYPE html>
<html>
<head>
<style>
div.static {
  position: static;
  border: 3px solid #73AD21;
}
</style>
</head>
<body>

<h2>position: static;</h2>

<p>An element with position: static; is not positioned in any special way; it is
always positioned according to the normal flow of the page:</p>

<div class="static">
  This div element has position: static;
</div>

</body>
</html>
```

Este elemento tiene position: static;

Fuente: w3School

position: relative;

Un elemento con position: relative; está posicionado en relación con su posición normal.

Establecer las propiedades superior, derecha, inferior e izquierda de un elemento en una posición relativa hará que se ajuste lejos de su posición normal. El resto del contenido no se ajustará para encajar en ningún espacio dejado por el elemento.

```html
<!DOCTYPE html>
<html>
<head>
<style>
div.relative {
  position: relative;
  left: 30px;
  border: 3px solid #73AD21;
}
</style>
</head>
<body>

<h2>position: relative;</h2>

<p>An element with position: relative; is positioned relative to its normal position:
</p>

<div class="relative">
This div element has position: relative;
</div>

</body>
</html>
```

Este elemento tiene posición: relativa;

Fuente: w3School

position: fixed;

Un elemento con position: fixed; está posicionado en relación con la ventana gráfica, lo que significa que siempre permanece en el mismo lugar incluso si se desplaza la página. Las propiedades superior, derecha, inferior e izquierda se utilizan para colocar el elemento.

Un elemento fijo no deja un hueco en la página donde normalmente se habría ubicado.

Observe el elemento fijo en la esquina inferior derecha de la página. Aquí está el CSS que se utiliza:

```html
<!DOCTYPE html>
<html>
<head>
<style>
div.fixed {
  position: fixed;
  bottom: 0;
  right: 0;
  width: 300px;
  border: 3px solid #73AD21;
}
</style>
</head>
<body>

<h2>position: fixed;</h2>

<p>An element with position: fixed; is positioned relative to the viewport, which means
it always stays in the same place even if the page is scrolled:</p>

<div class="fixed">
This div element has position: fixed;
</div>

</body>
</html>
```

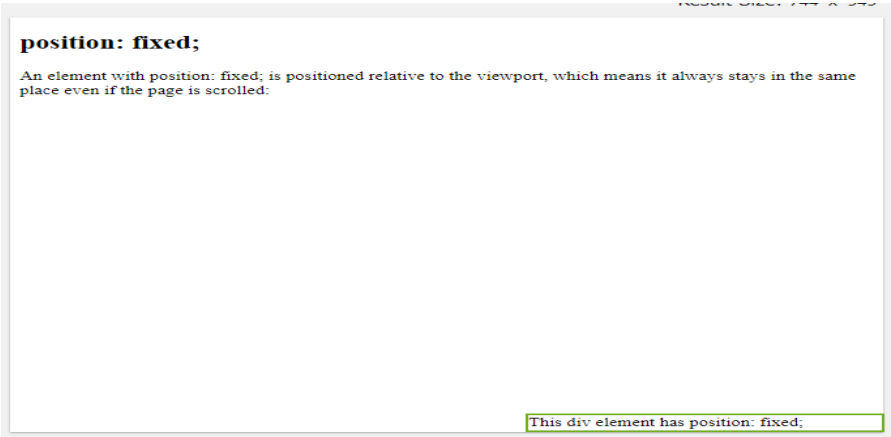

Fuente: w3School

position: absolute;

Un elemento con position: absolute; está posicionado en relación con el antepasado posicionado más cercano (en lugar de posicionado en relación con la ventana gráfica, como fijo).

Sin embargo; si un elemento de posición absoluta no tiene antepasados de posición, utiliza el cuerpo del documento y se mueve junto con el desplazamiento de página.

Nota: Un elemento "posicionado" es aquel cuya posición es cualquier cosa excepto static.

He aquí un ejemplo sencillo:

```html
<!DOCTYPE html>
<html>
<head>
<style>
div.relative {
  position: relative;
  width: 400px;
  height: 200px;
  border: 3px solid #73AD21;
}

div.absolute {
  position: absolute;
  top: 80px;
  right: 0;
  width: 200px;
  height: 100px;
  border: 3px solid #73AD21;
}
</style>
</head>
<body>

<h2>position: absolute;</h2>

<p>An element with position: absolute; is positioned relative to the nearest
positioned ancestor (instead of positioned relative to the viewport, like fixed):</p>

<div class="relative">This div element has position: relative;
  <div class="absolute">This div element has position: absolute;</div>
</div>
```

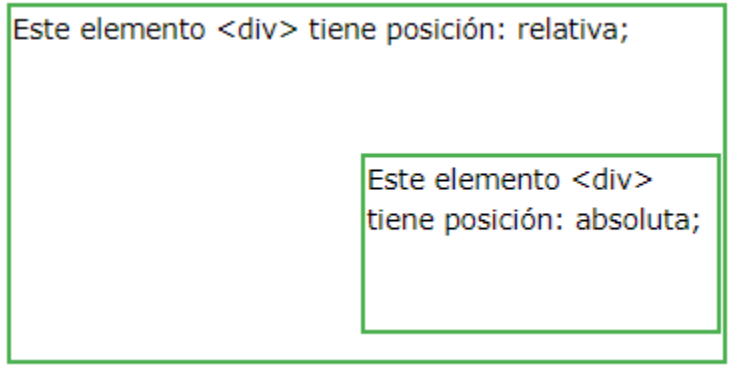

Fuente: w3School

position: sticky;

Un elemento con position: sticky;se posiciona según la posición de desplazamiento del usuario.

Un elemento fijo alterna entre relativey fixed, según la posición de desplazamiento. Se posiciona en relación hasta que se alcanza una posición de desplazamiento determinada en la ventana gráfica, luego se "pega" en su lugar (como posición: fija).

¡Estoy pegajoso!

causae gloriatur ius te, id agam omnis evertitur eum. Affert laboramus repudiandae nec et. Inciderint eficiantur su anuncio. Eum no molestiae voluptatibus.

Lorem ipsum dolor sit amet, illum definitiones no quo, maluisset concludaturque et eum, altera fabulas ut quo. Atqui causae gloriatur ius te, id agam omnis evertitur eum. Affert laboramus repudiandae nec et. Inciderint eficiantur su anuncio. Eum no molestiae voluptatibus.

Nota: Internet Explorer, Edge 15 y versiones anteriores no admiten el posicionamiento fijo. Safari requiere un prefijo -webkit- (vea el ejemplo a continuación). También debe especificar al menos uno de `top`, `right`, `bottom` o `left` para el posicionamiento pegajosa al trabajo.

```html
<!DOCTYPE html>
<html>
<head>
<style>
div.sticky {
  position: -webkit-sticky;
  position: sticky;
  top: 0;
  padding: 5px;
  background-color: #cae8ca;
  border: 2px solid #4CAF50;
}
</style>
</head>
<body>

<p>Try to <b>scroll</b> inside this frame to understand how sticky positioning works.
</p>
<p>Note: IE/Edge 15 and earlier versions do not support sticky position.</p>

<div class="sticky">I am sticky!</div>

<div style="padding-bottom:2000px">
  <p>In this example, the sticky element sticks to the top of the page (top: 0), when
you reach its scroll position.</p>
  <p>Scroll back up to remove the stickyness.</p>
  <p>Some text to enable scrolling.. Lorem ipsum dolor sit amet, illum definitiones
no quo, maluisset concludaturque et eum, altera fabulas ut quo. Atqui causae
gloriatur ius te, id agam omnis evertitur eum. Affert laboramus repudiandae nec et.
Inciderint efficiantur his ad. Eum no molestiae voluptatibus.</p>
  <p>Some text to enable scrolling.. Lorem ipsum dolor sit amet, illum definitiones
no quo, maluisset concludaturque et eum, altera fabulas ut quo. Atqui causae
gloriatur ius te, id agam omnis evertitur eum. Affert laboramus repudiandae nec et.
Inciderint efficiantur his ad. Eum no molestiae voluptatibus.</p>
</div>

</body>
</html>
```

Fuente: w3School

CSS Layout - Overflow

La `overflow`propiedad CSS controla lo que sucede con el contenido que es demasiado grande para caber en un área.

```html
<!DOCTYPE html>
<html>
<head>
<style>
#overflowTest {
  background: #4CAF50;
  color: white;
  padding: 15px;
  width: 50%;
  height: 100px;
  overflow: scroll;
  border: 1px solid #ccc;
}
</style>
</head>
<body>

<h2>CSS Overflow</h2>
<p>The overflow property controls what happens to content that is too big to fit into an area.</p>

<div id="overflowTest">This text is really long and the height of its container is only 100 pixels.
Therefore, a scrollbar is added to help the reader to scroll the content. Lorem ipsum dolor sit amet,
consectetuer adipiscing elit, sed diam nonummy nibh euismod tincidunt ut laoreet dolore magna aliquam erat
volutpat. Ut wisi enim ad minim veniam, quis nostrud exerci tation ullamcorper suscipit lobortis nisl ut
aliquip ex ea commodo consequat. Duis autem vel eum iriure dolor in hendrerit in vulputate velit esse
molestie consequat, vel illum dolore eu feugiat nulla facilisis at vero eros et accumsan et iusto odio
dignissim qui blandit praesent luptatum zzril delenit augue duis dolore te feugait nulla facilisi. Nam
liber tempor cum soluta nobis eleifend option congue nihil imperdiet doming id quod mazim placerat facer
possim assum. Typi non habent claritatem insitam; est usus legentis in iis qui facit eorum claritatem.
</div>

</body>
</html>
```

CSS Overflow

The overflow property controls what happens to content that is too big to fit into an area.

This text is really long and the height of its container is only 100 pixels. Therefore, a scrollbar is added to help the reader to scroll the content. Lorem ipsum dolor sit amet, consectetuer adipiscing elit, sed diam nonummy nibh euismod tincidunt ut laoreet dolore magna aliquam erat volutpat. Ut wisi enim ad minim veniam

Fuente: w3School

CSS Layout - Overflow

La `overflow` propiedad especifica si recortar el contenido o agregar barras de desplazamiento cuando el contenido de un elemento es demasiado grande para caber en el área especificada.

La `overflow` propiedad tiene los siguientes valores:

- `visible` - Defecto. El desbordamiento no está recortado. El contenido se renderiza fuera de la caja del elemento.
- `hidden` - El desbordamiento se recorta y el resto del contenido será invisible
- `scroll` - Se recorta el desbordamiento y se agrega una barra de desplazamiento para ver el resto del contenido
- `auto` - Similar a `scroll`, pero agrega barras de desplazamiento solo cuando es necesario

Nota: La `overflow` propiedad solo funciona para elementos de bloque con una altura especificada.

Nota: En OS X Lion (en Mac), las barras de desplazamiento están ocultas de forma predeterminada y solo se muestran cuando se utilizan (aunque "overflow: scroll" está configurado).

overflow-x y overflow-y

Las propiedades `overflow-x` y `overflow-y` especifican si se debe cambiar el desbordamiento de contenido solo horizontal o verticalmente (o ambos):
`overflow-x` especifica qué hacer con los bordes izquierdo / derecho del contenido.
`overflow-y` especifica qué hacer con los bordes superior / inferior del contenido.

Fuente: w3School

Ejercicio- Overflow

Observa sin Overflow

```
<!DOCTYPE html>
<html>
<head>
<style>
div {
  background-color: lightblue;
  width: 200px;
  height: 200px;
}
</style>
</head>
<body>

<div>Lorem ipsum dolor sit amet, consectetur adipiscing elit, sed do eiusmod tempor
incididunt ut labore et dolore magna aliqua. Ut enim ad minim veniam, quis nostrud
exercitation ullamco laboris nisi ut aliquip ex ea commodo consequat. Duis aute irure
dolor in reprehenderit in voluptate velit esse cillum dolore eu fugiat nulla pariatur.
Excepteur sint occaecat cupidatat non proident, sunt in culpa qui officia deserunt
mollit anim id est laborum.</div>

</body>
</html>
```

Observa con Overflow

```
<!DOCTYPE html>
<html>
<head>
<style>
div {
  background-color: lightblue;
  width: 200px;
  height: 200px;
  overflow: hidden;
}
</style>
</head>
<body>

<div>Lorem ipsum dolor sit amet, consectetur adipiscing elit, sed do eiusmod tempor
incididunt ut labore et dolore magna aliqua. Ut enim ad minim veniam, quis nostrud
exercitation ullamco laboris nisi ut aliquip ex ea commodo consequat. Duis aute irure
dolor in reprehenderit in voluptate velit esse cillum dolore eu fugiat nulla pariatur.
Excepteur sint occaecat cupidatat non proident, sunt in culpa qui officia deserunt
mollit anim id est laborum.</div>

</body>
</html>
```

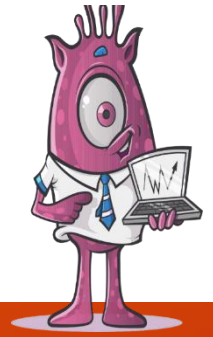

Fuente: w3School

Ejercicio Image Gallery

```html
<!DOCTYPE html>
<html>
<head>
<style>
div.gallery {
  margin: 5px;
  border: 1px solid #ccc;
  float: left;
  width: 180px;
}

div.gallery:hover {
  border: 1px solid #777;
}

div.gallery img {
  width: 100%;
  height: auto;
}

div.desc {
  padding: 15px;
  text-align: center;
}
</style>
</head>
<body>

<div class="gallery">
  <a target="_blank" href="img_5terre.jpg">
    <img src="img_5terre.jpg" alt="Cinque Terre" width="600" height="400">
  </a>
  <div class="desc">Add a description of the image here</div>
</div>
```

```html
<div class="gallery">
  <a target="_blank" href="img_forest.jpg">
    <img src="img_forest.jpg" alt="Forest" width="600" height="400">
  </a>
  <div class="desc">Add a description of the image here</div>
</div>

<div class="gallery">
  <a target="_blank" href="img_lights.jpg">
    <img src="img_lights.jpg" alt="Northern Lights" width="600" height="400">
  </a>
  <div class="desc">Add a description of the image here</div>
</div>

<div class="gallery">
  <a target="_blank" href="img_mountains.jpg">
    <img src="img_mountains.jpg" alt="Mountains" width="600" height="400">
  </a>
  <div class="desc">Add a description of the image here</div>
</div>

</body>
</html>
```

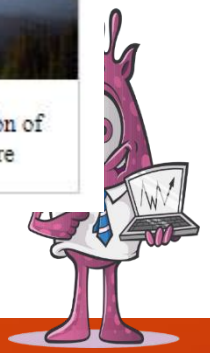

Fuente: w3School

Ejercicio “Creando nuestro primer Layout”

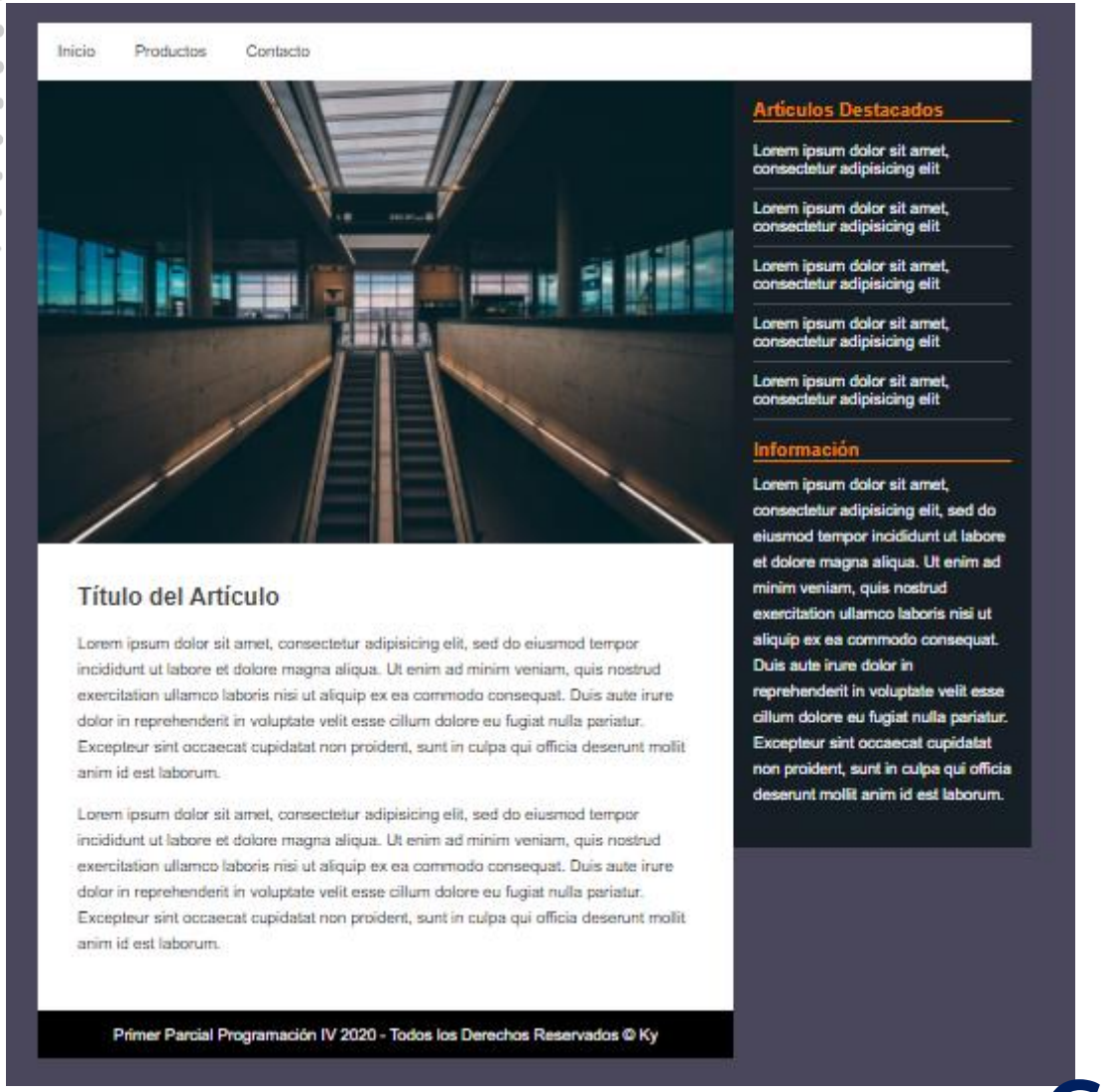

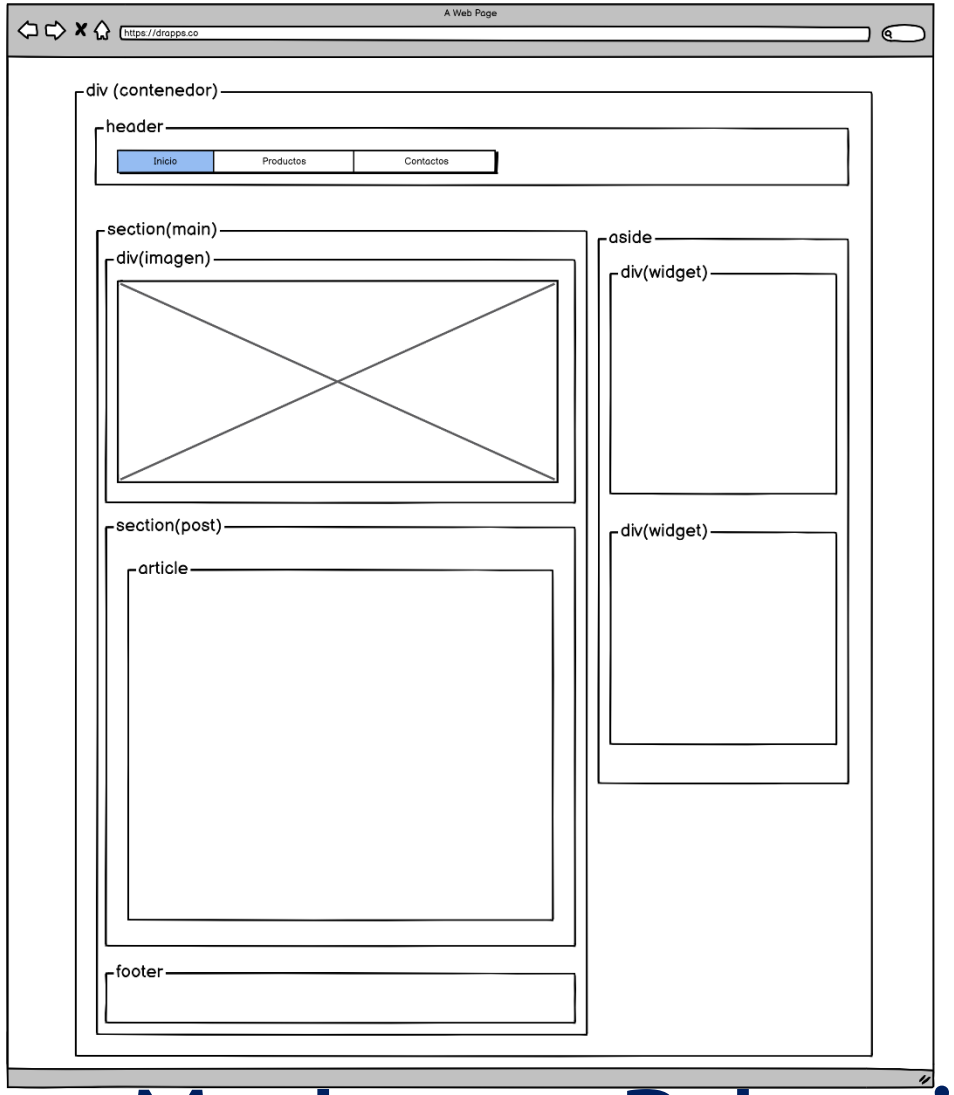

Crear Mockup en Balsamiq

Fuente: https://balsamiq.cloud/

Ejercicio “Creando nuestro primer Layout”

D:\AVA KY DOS\Aula Virtual Ky Cinco\Programación IV\Layout\calletanalopez.html • - Sublime Text (UNREGISTERED)

File Edit Selection Find View Goto Tools Project Preferences Help

calletanalopez.html

```html
<!DOCTYPE html>
<html lang="es">
<head>
    <meta charset="UTF-8">
    <meta name="viewport" content="width=device-width, user-scalable=no,
    initial-scale=1.0, maximum-scale=1.0, minimum-scale=1.0">
    <title>Layout Básica</title>
    <link rel="stylesheet" href="calletanalopez.css">
</head>
<body>
    <div class="contenedor">
        <header>
            <nav>
                <ul>
                    <li><a href="#">Inicio</a></li>
                    <li><a href="#">Productos</a></li>
                    <li><a href="#">Contacto</a></li>
                </ul>
            </nav>
        </header>
        <section class="main">
            <div class="imagen">
                <img src="bg.jpg" alt="">
            </div>
            <section class="posts">
                <article>
                    <h2>Título del Artículo</h2>
                    <p>Lorem ipsum dolor sit amet, consectetur adipisicing elit, sed do eiusmod
```

Fuente: w3School

Ejercicio “Creando nuestro primer Layout”

D:\AVA KY DOS\Aula Virtual Ky Cinco\Programación IV\Layout\calletanalopez.html • - Sublime Text (UNREGISTERED)

File Edit Selection Find View Goto Tools Project Preferences Help

calletanalopez.html

```html
                <p>Lorem ipsum dolor sit amet, consectetur adipisicing elit, sed do eiusmod
                tempor incididunt ut labore et dolore magna aliqua. Ut enim ad minim veniam,
                quis nostrud exercitation ullamco laboris nisi ut aliquip ex ea commodo
                consequat. Duis aute irure dolor in reprehenderit in voluptate velit esse
                cillum dolore eu fugiat nulla pariatur. Excepteur sint occaecat cupidatat non
                proident, sunt in culpa qui officia deserunt mollit anim id est laborum.</p>

                <p>Lorem ipsum dolor sit amet, consectetur adipisicing elit, sed do eiusmod
                tempor incididunt ut labore et dolore magna aliqua. Ut enim ad minim veniam,
                quis nostrud exercitation ullamco laboris nisi ut aliquip ex ea commodo
                consequat. Duis aute irure dolor in reprehenderit in voluptate velit esse
                cillum dolore eu fugiat nulla pariatur. Excepteur sint occaecat cupidatat non
                proident, sunt in culpa qui officia deserunt mollit anim id est laborum.</p>
            </article>
        </section>
    </section>
    <aside>
        <div class="widget">
            <h3 class="titulo">Artículos Destacados</h3>
            <ul>
                <li><a href="#">Lorem ipsum dolor sit amet, consectetur adipisicing elit</a></li>
                <li><a href="#">Lorem ipsum dolor sit amet, consectetur adipisicing elit</a></li>
                <li><a href="#">Lorem ipsum dolor sit amet, consectetur adipisicing elit</a></li>
                <li><a href="#">Lorem ipsum dolor sit amet, consectetur adipisicing elit</a></li>
                <li><a href="#">Lorem ipsum dolor sit amet, consectetur adipisicing elit</a></li>
            </ul>
        </div>
        <div class="widget">
```

Fuente: w3School

Ejercicio “Creando nuestro primer Layout”

D:\AVA KY DOS\Aula Virtual Ky Cinco\Programación IV\Layout\calletanalopez.html • - Sublime Text (UNREGISTERED)

File Edit Selection Find View Goto Tools Project Preferences Help

calletanalopez.html

```html
            <div class="widget">
                <h3 class="titulo">Información</h3>
                <p>Lorem ipsum dolor sit amet, consectetur adipisicing elit, sed do eiusmod
                tempor incididunt ut labore et dolore magna aliqua. Ut enim ad minim veniam,
                quis nostrud exercitation ullamco laboris nisi ut aliquip ex ea commodo
                consequat. Duis aute irure dolor in reprehenderit in voluptate velit esse
                cillum dolore eu fugiat nulla pariatur. Excepteur sint occaecat cupidatat non
                proident, sunt in culpa qui officia deserunt mollit anim id est laborum.</p>
            </div>
        </aside>
        <footer>
            <p>Primer Parcial Programación IV 2020 - Todos los Derechos Reservados &copy; Ky</p>
        </footer>
    </div>

</body>
</html>
```

Fuente: w3School

Ejercicio CSS “Creando nuestro primer Layout”

```
1   * {
2     margin: 0;
3     padding: 0;
4     -webkit-box-sizing: border-box;
5     -moz-box-sizing: border-box;
6     box-sizing: border-box; }
7
8   body {
9     font-family: Arial, Sans-serif;
10    font-size: 16px;
11    background: #4a465b; }
12
13  .contenedor {
14    width: 90%;
15    max-width: 1000px;
16    margin: 20px auto;
17    overflow: hidden; }
18
19  header{
20    background: #fff;}
21   header nav ul{
22      list-style: none;
23      overflow: hidden;  }
24        header nav ul li{
25           float: left;      }
26        header nav ul li a{
27          text-decoration: none;
28          display: inline-block;
29          padding: 20px 20px;
30          color: #000;      }
31        header nav ul li a:hover{
32          color: red;
33          background-color: #000;   }
34
35  .main {
36    width: 70%;
37    float: left;
38    background: #fff; }
39    .main .imagen {
40      width: 100%; }
41      .main .imagen img {
42        width: 100%;
43        vertical-align: top; }
44    .main .posts {
45      padding: 40px; }
46      .main .posts article h2 {
47        margin-bottom: 20px;
48        color: #424242; }
49      .main .posts article p {
50        margin-bottom: 15px;
51        line-height: 27px; }
52
53  aside {
54    width: 30%;
55    float: left;
```

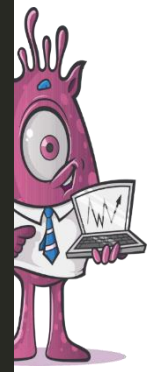

Ejercicio CSS “Creando nuestro primer Layout”

```
56    background: #161f26;
57    padding: 20px;
58    color: #fff; }
59    aside .widget {
60      margin-bottom: 20px; }
61      aside .widget .titulo {
62        color: #ff8000;
63        border-bottom: 1px solid #ff8000;
64        margin-bottom: 10px; }
65      aside .widget ul {
66        list-style: none; }
67        aside .widget ul li {
68          border-bottom: 1px solid rgba(255, 255, 255, 0.2);
69          padding: 10px 0; }
70          aside .widget ul li a {
71            color: #fff;
72            text-decoration: none; }
73            aside .widget ul li a:hover {
74              color: #8f8f8f; }
75      aside .widget p {
76        line-height: 27px; }
77
```

```
78  footer {
79    width: 70%;
80    overflow: hidden;
81    text-align: center;
82    background: #000;
83    color: #fff;
84    padding: 15px 0; }
85
86  @media screen and (max-width: 800px) {
87    .main {
88      width: 100%; }
89
90    aside {
91      width: 100%; }
92
93    footer {
94      width: 100%; } }
95
96  /*# sourceMappingURL=main.css.map */
97
```

Fuente: w3School

Universidad Popular del Cesar
Seccional Aguachica

Gracias ∞∞∞

"La tecnología no se evade, se asume como un nuevo reto educativo"... Ky