ROBERT KOCH INSTITUT

Täglicher Lagebericht des RKI zur Coronavirus-Krankheit-2019 (COVID-19)

20.05.2022 – AKTUALISIERTER STAND FÜR DEUTSCHLAND

Bestätigte Fälle		7-Tage-Inzidenz (7-TI)		DIVI-Intensivregister Datenstand 19.05. 12:15 Uhr	Impfmonitoring Datenstand 20.05.
Gesamt[1]	**aktive Fälle[2]**	**Gesamt-Bevölkerung**	**Anzahl Kreise mit 7-TI > 50/100.000 EW**	**Veränderung der Fälle zum Vortag auf ITS**	**Anzahl Impfungen seit dem Vortag**
+48.910 (25.998.085)	**-52.100** [ca. 1.333.600]	**361,8** Fälle/ 100.000 EW	**±0** [411/411]	**-32** [873]	Erstimpfungen: **+1.508** Zweitimpfungen: **+3.458** Auffrischimpfung: **+13.560**
Hospitalisiert[1]	**Genesene[3]**	**Hospitalisierte gesamt**	**Anzahl Kreise mit 7-TI > 500/100.000 EW**	**Anteil COVID-19-Belegung an Gesamtzahl der betreibbaren ITS-Betten[4]**	**Anzahl Geimpfter insgesamt mit mindestens einer/mit vollständiger/ mit Auffrischimpfung [5, 6, 7]**
+885 (549.836)	**+100.800** (ca. 24.526.300)	**3,12** Fälle/ 100.000 EW	**-21** [59/411]	**4,0 %**	**N1: 64.529.215** **N2: 63.074.331** **N3: 49.551.387**
Verstorbene[1]		**Hospitalisierte ab 60 Jahre**	**Anzahl Kreise mit 7-TI > 1000/100.000 EW**	**Erstaufnahmen auf ITS**	**Anteil Geimpfter insgesamt mit mindestens einer/mit vollständiger/ mit Auffrischimpfung [5, 6, 7]**
+151 (138.204)		**6,94** Fälle/ 100.000 EW	**-4** [0/411]	**+103**	**N1: 77,6 %** **N2: 75,9 %** **N3: 59,6 %**

Zahlen in () Klammern zeigen kumulative Werte, Zahlen in [] Klammern zeigen die aktuellen Werte. Fußnoten werden im Anhang erläutert.

COVID-19-Verdachtsfälle und -Erkrankungen sowie Labornachweise von SARS-CoV-2 werden gemäß Infektionsschutzgesetz (IfSG) an das Gesundheitsamt gemeldet. Dieses übermittelt die Daten über die zuständige Landesbehörde an das Robert Koch-Institut (RKI). Im vorliegenden Lagebericht werden die an das RKI übermittelten Daten zu laborbestätigten COVID-19-Fällen dargestellt. Daten zu durchgeführten COVID-19-Impfungen sind gemäß Coronavirus-Impfverordnung von allen impfenden Stellen täglich dem RKI zu übermitteln und sind hier publiziert:
https://www.rki.de/DE/Content/InfAZ/N/Neuartiges_Coronavirus/Daten/Impfquoten-Tab.html

– Änderungen seit dem letzten Bericht werden im Text in Blau dargestellt –

Zusammenfassung der aktuellen Lage

- Gestern wurden 48.910 neue Fälle und 151 neue Todesfälle übermittelt. Die Inzidenz der letzten 7 Tage liegt deutschlandweit bei 361,8 Fällen pro 100.000 Einwohner (EW). Die Werte für die 7-Tage-Inzidenz in den Bundesländern liegen zwischen 545,2 pro 100.000 EW in Schleswig-Holstein und 137,3 pro 100.000 EW in Thüringen.
- Es wurden 885 Hospitalisierungen in Bezug auf COVID-19 übermittelt, die 7-Tage-Inzidenz der hospitalisierten Fälle liegt bei 3,12 Fällen pro 100.000 EW.
- Am 19.05.2022 (12:15 Uhr) befanden sich 873 COVID-19-Fälle in intensivmedizinischer Behandlung (-32 zum Vortag). Der Anteil der COVID-19-Belegung durch Erwachsene an allen betreibbaren Intensivbetten für Erwachsene liegt bei 4,0 %.
- Seit dem 26.12.2020 wurden insgesamt 179.669.929 Impfungen verabreicht. Insgesamt haben 77,6 % der Bevölkerung mindestens eine Impfung gegen COVID-19 bekommen.[5] 75,9 % wurden bereits vollständig gegen COVID-19 geimpft.[6] 59,6 % haben eine Auffrischimpfung erhalten.[7]

Epidemiologische Lage in Deutschland (Datenstand 20.05.2022, 0:00 Uhr)

Es wurden 25.998.085 (+48.910) labordiagnostisch bestätigte COVID-19-Fälle an das RKI übermittelt (s. Tabelle 1). Die geografische Verteilung der Fälle der letzten 7 Tage ist in Abbildung 1 dargestellt. Die genauen Inzidenzwerte der Kreise sowie dem RKI übermittelten Fälle mit Erkrankungsdatum seit dem 01.03.2020 sind tagesaktuell auf dem Dashboard verfügbar (https://corona.rki.de/).

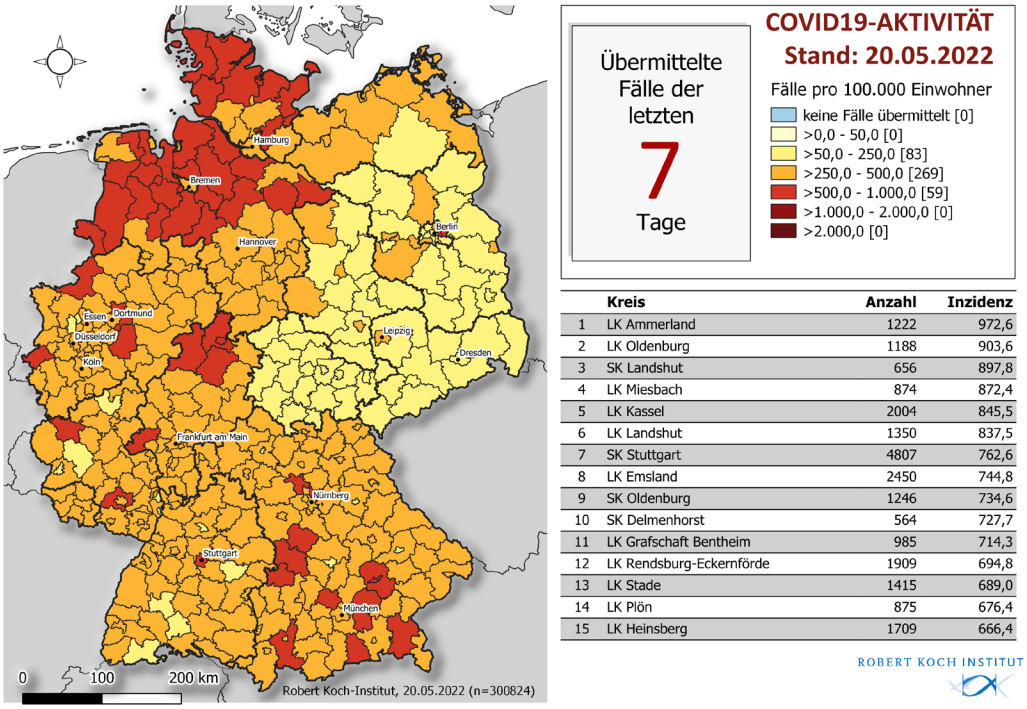

	Kreis	Anzahl	Inzidenz
1	LK Ammerland	1222	972,6
2	LK Oldenburg	1188	903,6
3	SK Landshut	656	897,8
4	LK Miesbach	874	872,4
5	LK Kassel	2004	845,5
6	LK Landshut	1350	837,5
7	SK Stuttgart	4807	762,6
8	LK Emsland	2450	744,8
9	SK Oldenburg	1246	734,6
10	SK Delmenhorst	564	727,7
11	LK Grafschaft Bentheim	985	714,3
12	LK Rendsburg-Eckernförde	1909	694,8
13	LK Stade	1415	689,0
14	LK Plön	875	676,4
15	LK Heinsberg	1709	666,4

Abbildung 1: An das RKI übermittelte COVID-19-Fälle mit einem Meldedatum innerhalb der letzten 7 Tage in Deutschland nach Kreis und Bundesland (n = 300.824, 20.05.2022, 0:00 Uhr). Die Fälle werden in der Regel nach dem Kreis ausgewiesen, aus dem sie übermittelt wurden. Dies entspricht in der Regel dem Wohnort. Wohnort und wahrscheinlicher Infektionsort müssen nicht übereinstimmen.

Abbildung 2 zeigt den Verlauf der an das RKI übermittelten COVID-19-Fälle pro 100.000 Einwohner der jeweils letzten 7 Tage in den Bundesländern und in Deutschland. Die Werte für die 7-Tage-Inzidenz in den Bundesändern liegen zwischen 545,2 pro 100.000 EW in Schleswig-Holstein und 137,3 pro 100.000 EW in Thüringen.

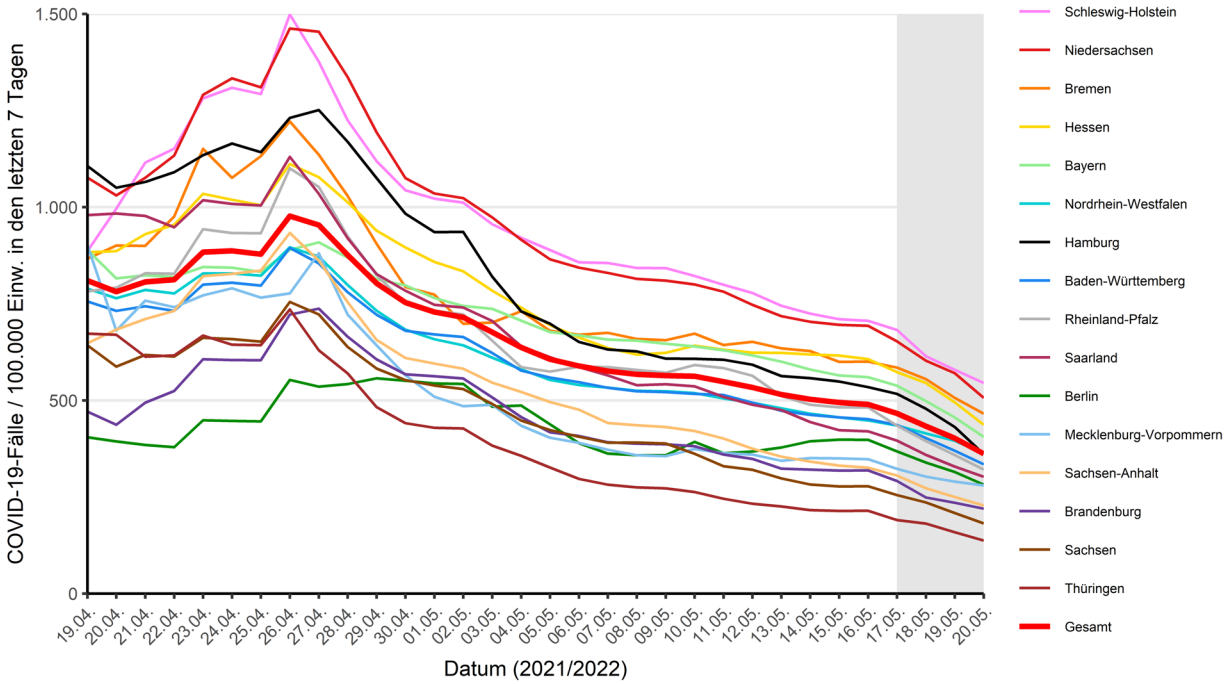

Abbildung 2: Darstellung der übermittelten COVID-19-Fälle/100.000 Einwohner über 7 Tage in Deutschland nach Bundesland und Meldedatum in den Gesundheitsämtern (20.05.2022, 0:00 Uhr). Für den grau markierten Bereich ist in den Folgetagen noch mit nachübermittelten Fällen und damit mit einer Erhöhung der Inzidenz zu rechnen.

Tabelle 1: An das RKI übermittelte COVID-19-Fälle und -Todesfälle sowie Hospitalisierungsinzidenz pro Bundesland in Deutschland (20.05.2022, 0:00 Uhr). Die Differenz zum Vortag bezieht sich auf Fälle, die dem RKI täglich übermittelt werden. Dies beinhaltet Fälle, die am gleichen Tag oder bereits an früheren Tagen an das Gesundheitsamt gemeldet worden sind.

	Fälle kumulativ			Letzte 7 Tage			Todesfälle kumul.	
Bundesland	Fälle	Differenz Vortag	Fälle/ 100.000 EW	Fälle	Fälle/ 100.000 EW	Hospitalisierung/ 100.000 EW	Fälle	Fälle/ 100.000 EW
Baden-Württemberg	3.634.699	5.252	32.736	37.158	334,7	2,52	16.023	144
Bayern	4.845.441	7.554	36.875	53.275	405,4	3,92	23.943	182
Berlin	1.037.139	1.637	28.306	10.334	282,0	1,83	4.574	125
Brandenburg	785.100	895	31.018	5.567	219,9	2,17	5.643	223
Bremen	197.528	361	29.043	3.165	465,4	1,47	772	114
Hamburg	574.420	1.389	31.008	6.686	360,9	1,24	2.637	142
Hessen	1.829.345	3.384	29.069	27.491	436,8	3,70	10.067	160
Mecklenburg-Vorpommern	482.814	646	29.974	4.506	279,7	6,64	2.214	137
Niedersachsen	2.322.752	6.794	29.022	40.556	506,7	2,71	9.206	115
Nordrhein-Westfalen	5.202.683	12.408	29.024	64.839	361,7	3,40	25.244	141
Rheinland-Pfalz	1.135.573	2.685	27.708	13.155	321,0	3,56	5.634	137
Saarland	312.447	431	31.753	2.974	302,2	2,64	1.671	170
Sachsen	1.500.881	1.155	36.995	7.365	181,5	1,85	15.480	382
Sachsen-Anhalt	712.623	916	32.679	4.970	227,9	3,26	5.331	244
Schleswig-Holstein	718.266	2.875	24.675	15.871	545,2	2,99	2.513	86
Thüringen	706.374	528	33.316	2.912	137,3	3,58	7.252	342
Gesamt	**25.998.085**	**48.910**	**31.265**	**300.824**	**361,8**	**3,12**	**138.204**	**166**

Im Rahmen von Qualitätsprüfungen und Datenbereinigungen der Gesundheitsämter kann es gelegentlich vorkommen, dass bereits übermittelte Fälle im Nachhinein korrigiert bzw. wieder gelöscht werden. So kann es dazu kommen, dass in dieser Tabelle negative Werte bei der Differenz der im Vergleich zum Vortag übermittelten Fällen aufgeführt werden.

Die Aussagekraft der tagesaktuellen Berichterstattung der Neuinfektionen ist am Wochenende und zu Beginn der Woche eingeschränkt, da am Wochenende weniger Testungen, Labordiagnostik, Meldungen und Übermittlungen stattfinden. Am Wochenende ist die Übermittlung durch Gesundheitsämter gesetzlich nicht verpflichtend. Da auch keine direkten Konsequenzen auf Landes- oder Bundesebene folgen, übermitteln zunehmend weniger Gesundheitsämter an den Wochenenden. Tagesaktuelle Schwankungen sollten daher - insbesondere am Wochenende und zu Wochenbeginn - nicht überbewertet werden. Für die Beurteilung des Verlaufs ist die Betrachtung des Wochenvergleichs zielführender. Eine ausführliche Bewertung der epidemiologischen Situation erfolgt jeden Donnerstag im Wochenbericht des RKI.

Abbildung 3 zeigt den Verlauf der an das RKI übermittelten hospitalisierten COVID-19-Fälle pro 100.000 Einwohner der jeweils letzten 7 Tage in Deutschland. Es wurde eine Schätzung der zu erwartenden Anzahl an verzögert berichteten Hospitalisierungen durchgeführt (siehe Wochenbericht, Abschnitt Trends der 7-Tage-Hospitalisierungsinzidenz). Diese zeigt eine deutlich höhere Hospitalisierungsinzidenz als die tagesaktuellen Werte.

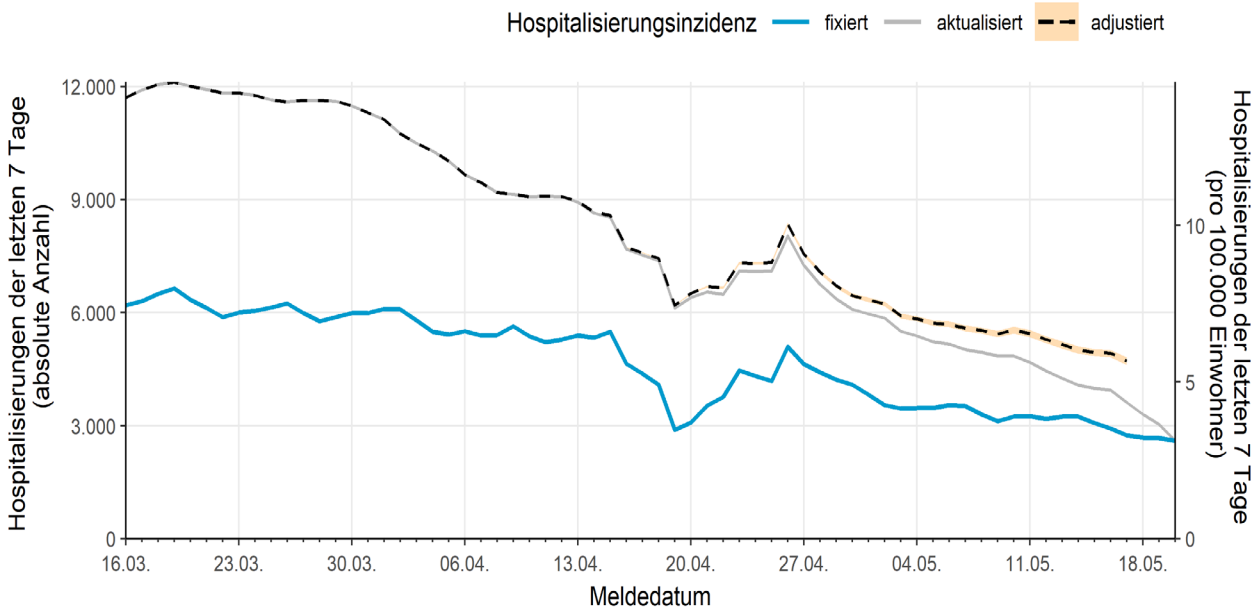

Abbildung 3: Darstellung der hospitalisierten COVID-19-Fälle/100.000 Einwohner über 7 Tage in Deutschland nach Meldedatum (20.05.2022, 0:00 Uhr). Die tagesaktuell berichtete Hospitalisierungsinzidenz (fixiert) wird in blau, mit Berücksichtigung der verzögert berichteten Hospitalisierungen (aktualisiert) in grau dargestellt. Die Schätzung der zu erwartenden Anzahl an verzögert berichteten Hospitalisierungen wird als gestrichelte Linie mit 95%-Prädiktionsintervall (in orange) gezeigt. Die Skalen geben die jeweilige absolute Anzahl (y-Achse, links) und den Anteil pro 100.000 Einw. (y-Achse, rechts) an.

Schätzung der Fallzahlen unter Berücksichtigung des Verzugs (Nowcasting) und der Reproduktionszahl

Den aktuell geschätzten Verlauf des 7-Tage-R-Werts zeigt Abbildung 4.

7-Tage-R-Wert
0,86
(95%- Prädiktionsintervall: 0,81 - 0,92)

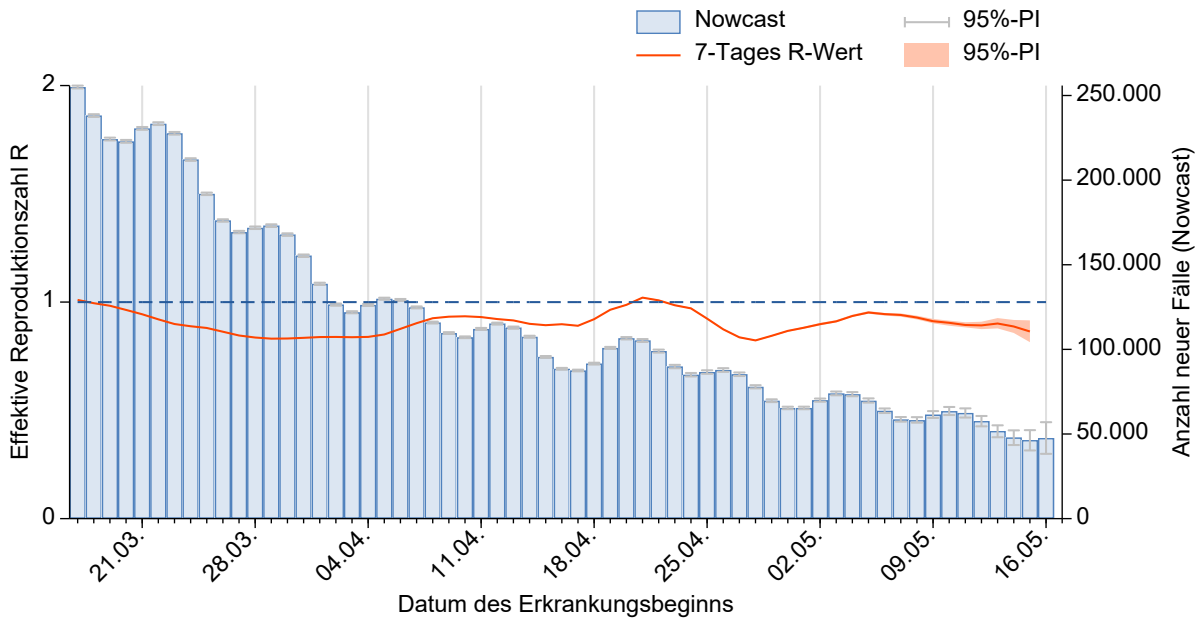

Abbildung 4: Darstellung des geschätzten R-Werts (in orange) in den letzten 60 Tagen, vor dem Hintergrund der durch das Nowcasting geschätzten Fallzahlen nach Erkrankungsbeginn (Stand 20.05.2022, 0:00 Uhr, unter Berücksichtigung der Fälle mit Erkrankungsbeginn bis 16.05.2022).

Unter http://www.rki.de/covid-19-nowcasting werden Beispielrechnungen und der täglich aktualisierten R-Wert als csv-Tabelle zur Verfügung gestellt. Eine detaillierte Beschreibung der Methodik ist unter Schätzung der aktuellen Entwicklung der SARS-CoV-2-Epidemie in Deutschland - Nowcasting verfügbar (Epid. Bull. 17 | 2020 vom 23.04.2020).

Anhang:

Hinweise zur Datenerfassung und -bewertung

Die in diesem Lagebericht dargestellten Daten stellen eine Momentaufnahme dar. Informationen zu Fällen können im Verlauf der Erkrankung durch die Gesundheitsämter nachermittelt und nachgetragen werden. Nicht für alle Variablen gelingt eine vollständige Erfassung.

Die Gesundheitsämter ermitteln ggf. zusätzliche Informationen, bewerten den Fall und leiten die notwendigen Infektionsschutzmaßnahmen ein. Die Daten werden gemäß Infektionsschutzgesetz spätestens am nächsten Arbeitstag vom Gesundheitsamt elektronisch an die zuständige Landesbehörde und von dort an das RKI übermittelt. Die Daten werden am RKI einmal täglich jeweils um 0:00 Uhr aktualisiert.

Durch die Dateneingabe und Datenübermittlung entsteht von dem Zeitpunkt der Meldung des Falls an das Gesundheitsamt bis zur Veröffentlichung durch das RKI ein Zeitverzug, sodass es Abweichungen hinsichtlich der Fallzahlen zu anderen Quellen geben kann.

Für die Berechnung der Inzidenzen werden die Daten der Bevölkerungsstatistik des Statistischen Bundesamtes mit Datenstand 31.12.2020 verwendet. Die Berechnung der 7-Tage-Inzidenz erfolgt auf Basis des Meldedatums, also dem Datum, an dem das lokale Gesundheitsamt Kenntnis über den Fall erlangt und ihn elektronisch erfasst hat. Für die 7-Tage-Inzidenz werden die Fälle mit Meldedatum der letzten 7 Tage gezählt.

Die Differenz zum Vortag, so wie sie im Lagebericht und Dashboard ausgewiesen wird, bezieht sich dagegen auf das Datum, wann der Fall erstmals in der Berichterstattung des RKI veröffentlicht wird. Es kann sein, dass z.B. durch Übermittlungsverzug dort auch Fälle enthalten sind, die ein Meldedatum vor mehr als 7 Tagen aufweisen. Gleichzeitig werden in der Differenz auch Fälle berücksichtigt, die aufgrund von Datenqualitätsprüfungen im Nachhinein gelöscht wurden, sodass von dieser Differenz nicht ohne weiteres auf die 7-Tage-Inzidenz geschlossen werden kann.

Anmerkungen

1 Die Differenz zum Vortag bezieht sich auf das Eingangsdatum am RKI; aufgrund des Übermittlungsverzugs können Fälle aus vorangegangenen Tagen darunter sein.
2 Die aktiven Fälle ergeben sich aus der Zahl der übermittelten Fälle abzüglich der Todesfälle und der geschätzten Zahl der Genesenen.
3 Der Algorithmus zur Schätzung der Genesenen berücksichtigt Angaben zum Erkrankungsbeginn und zur Hospitalisierung, jedoch nicht, ob ggf. Spätfolgen der Erkrankung vorliegen, weil diese Daten nicht regulär im Meldesystem erfasst werden.
4 Anteil der COVID-19-Belegung durch Erwachsene an allen betreibbaren Intensivbetten für Erwachsene.
5 Die Gesamtzahl mindestens einmal Geimpfter ergibt sich aus der Anzahl der als Erstimpfung codierten Meldungen in den übermittelten Impfdaten.
6 Nach Vorgaben für die Impfdatenübermittlung ist jede Zweitimpfung oder eine Impfung nach Genesung mit dem Code als vollständige Impfung zu übermitteln. Eine Impfung mit dem Janssen-Impfstoff wird als Erstimpfung codiert und übermittelt, aber ebenfalls als vollständig gewertet.
7 Die Gesamtzahl der Personen mit Auffrischimpfung ergibt sich aus der Anzahl der als Auffrischimpfung codierten Meldungen in den übermittelten Impfdaten.