BYEN OG NÆRDEMOKRATIET

Bystyreseminar 150517

Anne Lise Fimreite og Sveinung Arnesen

Lokaldemokratiutvalget oppnevnt av Byrådet som en del av lokaldemokratireformarbeidet i Bergen

- Anne Lise Fimreite, leder
- Krister Hoaas
- Bente Krokeide
- Morten Myksvoll
- Leila Rezzouk Rossow
- Siv Sandberg
- Agnes Vevle Tvinnereim
- Marit Helle Østervold
- Jacob Aars
- Sveinung Arnesen har vært utvalgets sekretær.

Mandat:

- Analysere den aktuelle situasjonen for lokaldemokratiet i Bergen, gi innspill til arbeidet med en lokaldemokratireform og komme med anbefalinger for etablering av lokale politiske utvalg i geografiske områder som dekker fra 12-45000 innbyggere.

- Hvordan velge lokale representanter, politisk struktur sentralt i kommunen, representasjon av underrepresenterte grupper, tverrfaglig samordning, innspill fra befolkningen, erfaring fra andre byer og evaluering av den bergenske parlamentarisme var av de tema byrådet ønsket at utvalget skulle arbeide med i henhold til det mandat som ble utarbeidet.

Tre temagrupper med utgangspunkt i mandatet:

- Bydeler/nærdemokrati
- Medvirkning
- Tjenesteproduksjon/levering

Grunntese:

- Samspillet mellom et politisk systems evne til å levere tjenester/løsninger og innbyggernes mulighet til - og oppfatning av at deres - deltakelse blir tatt hensyn til.
  - *Styringskapasitet – deltakelseseffektivitet*
  - *Ubalanse; demokratiets utmattelsessyndrom*

Utvalget har:

- Forfulgt tesen og sett nærmere på tilstanden i det bergenske lokaldemokratiet

- Dataene vi baserer dette på er
  - *tre omfattende innbyggerundersøkelser gjennomført i 2009, 2013 og 2015 (n=35000 i landet/n=1800 i Bergen)*
  - *manntallsdata fra 2015 (hele populasjonen=215000)*
  - *evalueringer av tidligere styringsformer i kommunen*

To former for demokratisk medvirkning:

- Representativt
  - *Valg, valgkanal, lite kontakt mellom valg*

- Deltakende
  - *Påvirkning, medvirkning, kontakt utenom valg*

- De fleste etablerte demokrati; begge deler men representative dominerer

Deltakelse (muligheter for og opplevelse av leveranser) i Bergen – resultater fra Innbyggerundersøkelsen

- Tilhørighet til kommunen, noe mindre til bydelene
- Ikke altfor aktive når det gjelder å få kontakt med kommunen utenom valg, selv om kommunen har tatt i bruk slike tiltak
- Relativt fornøyd med dialog og kommunikasjon fra kommunen
- Relativt fornøyd med kommune som tjenesteprodusent/-leverer
- Moderat tillit

Figur 3: Innbyggernes kontakt med kommunen

Gjennomsnittlig score etter kommune, hvor 0 er nei og 1 er ja.
Innbyggerundersøkelsene 2009, 2013 og 2015. Antall respondenter = 35 356.

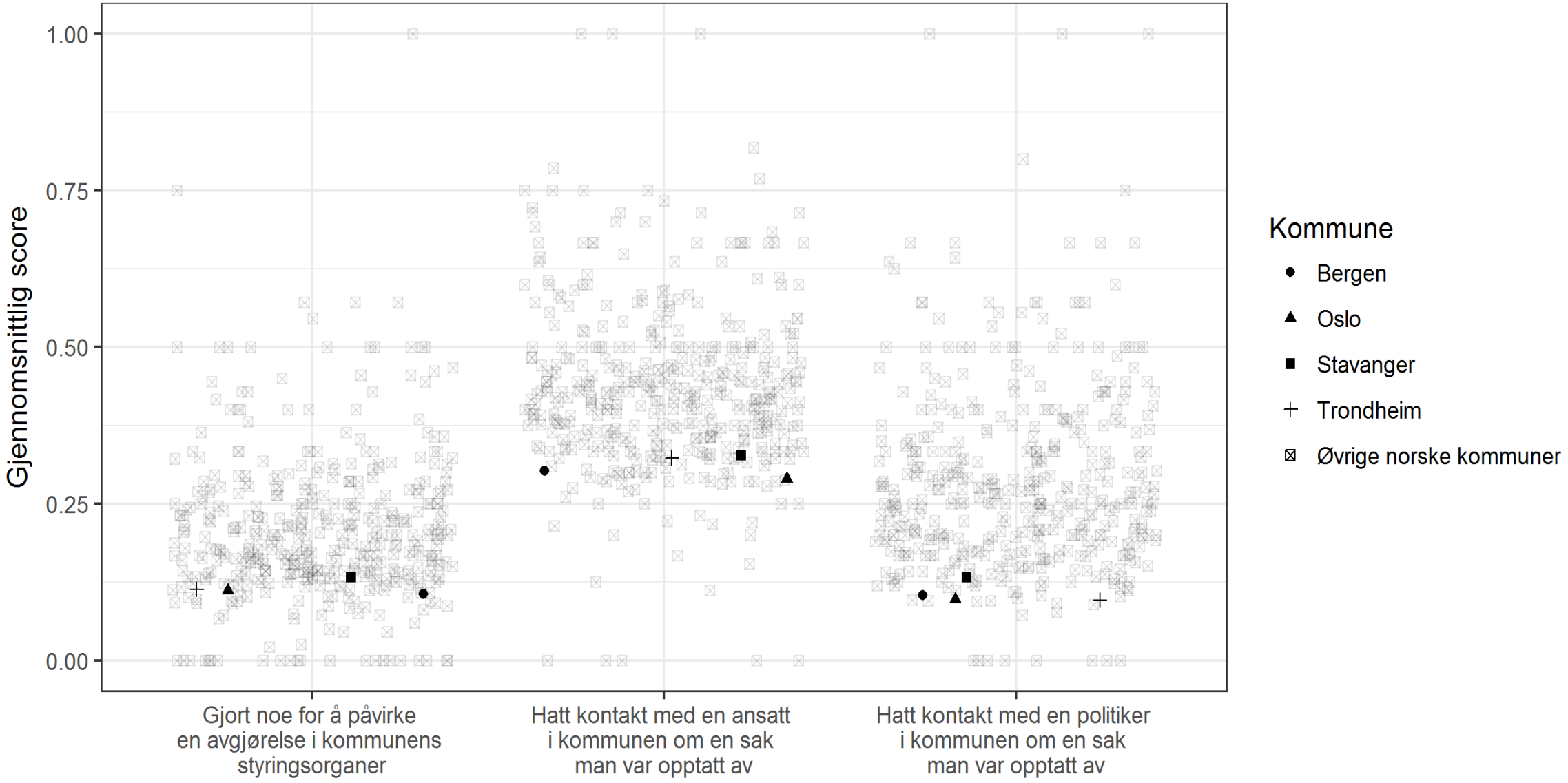

Figur 4: Innbyggernes tilfredshet med kommunens tjenester

Gjennomsnittlig score etter kommune, hvor 1 er minst tilfreds og 7 er mest tilfreds.
Innbyggerundersøkelsene 2009, 2013 og 2015. Antall respondenter = 35 356.

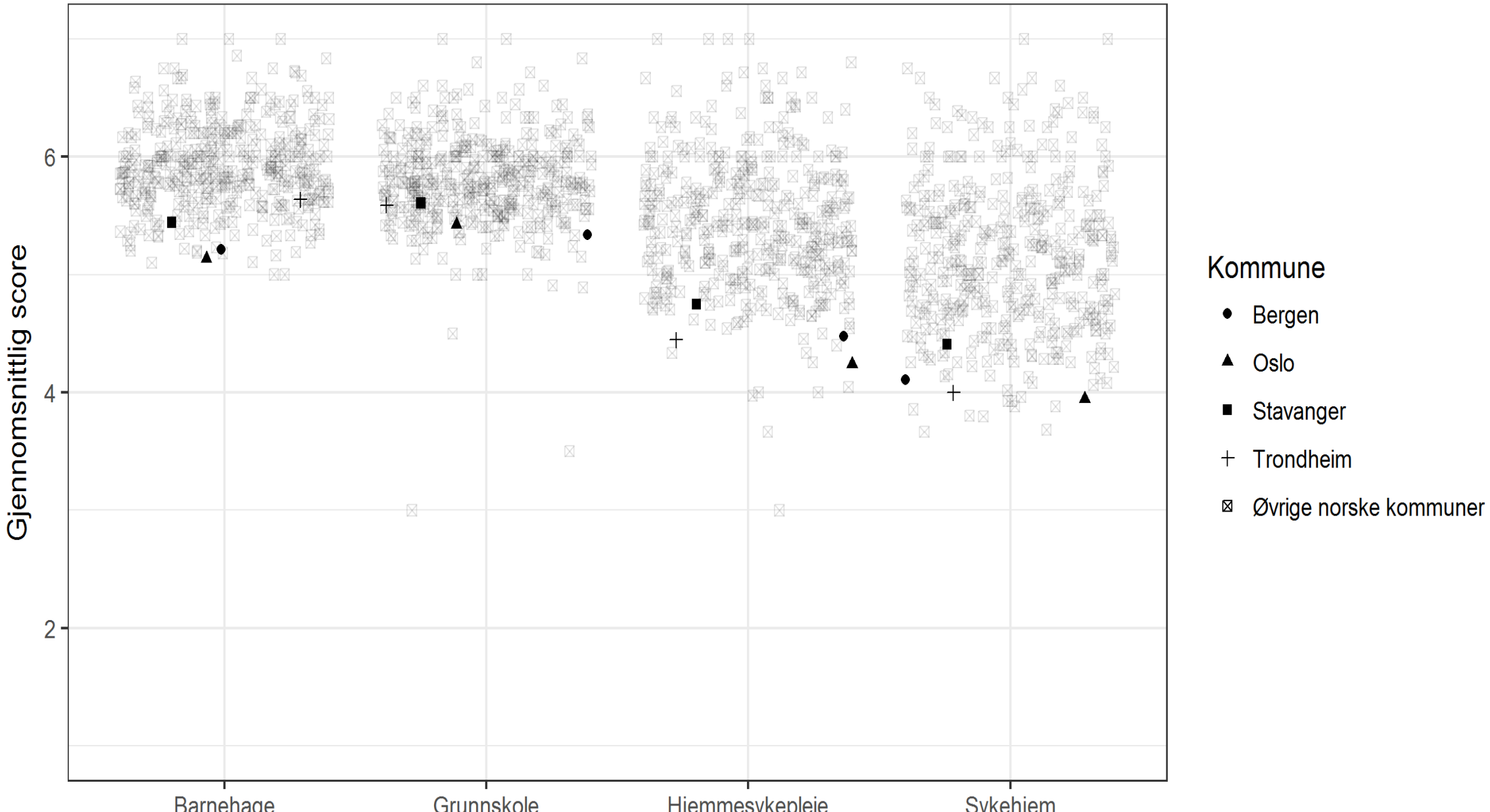

Figur 5: Innbyggernes tilfredshet med kommunens tjenester totalt sett

Gjennomsnittlig score etter kommune, hvor 1 er minst tilfreds og 7 er mest tilfreds.
Innbyggerundersøkelsene 2009, 2013 og 2015. Antall respondenter = 35 356.

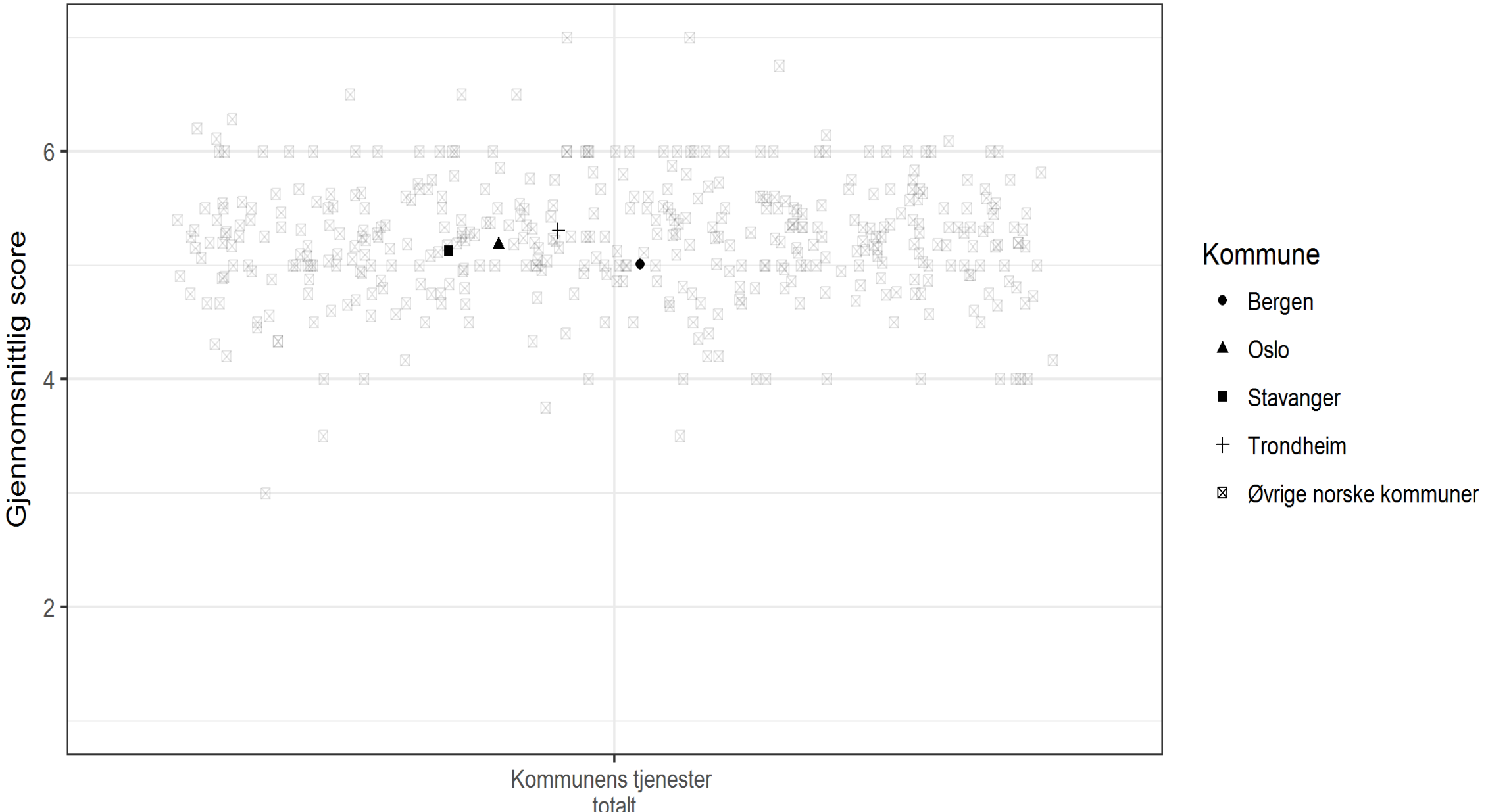

Oppsummert – deltakelse;

- Deltakelsesaspektet; ikke et lokaldemokrati i krise

- Ingen systematiske forskjeller mellom Bergen og Oslo med sin bydelsorganisering – eller mellom Bergen/Oslo med parlamentariske styring og Stavanger/Trondheim med formannskap

Politisk representasjon og valgdeltakelse i Bergen – analyser av manntallsdata.

Valgdeltakelse

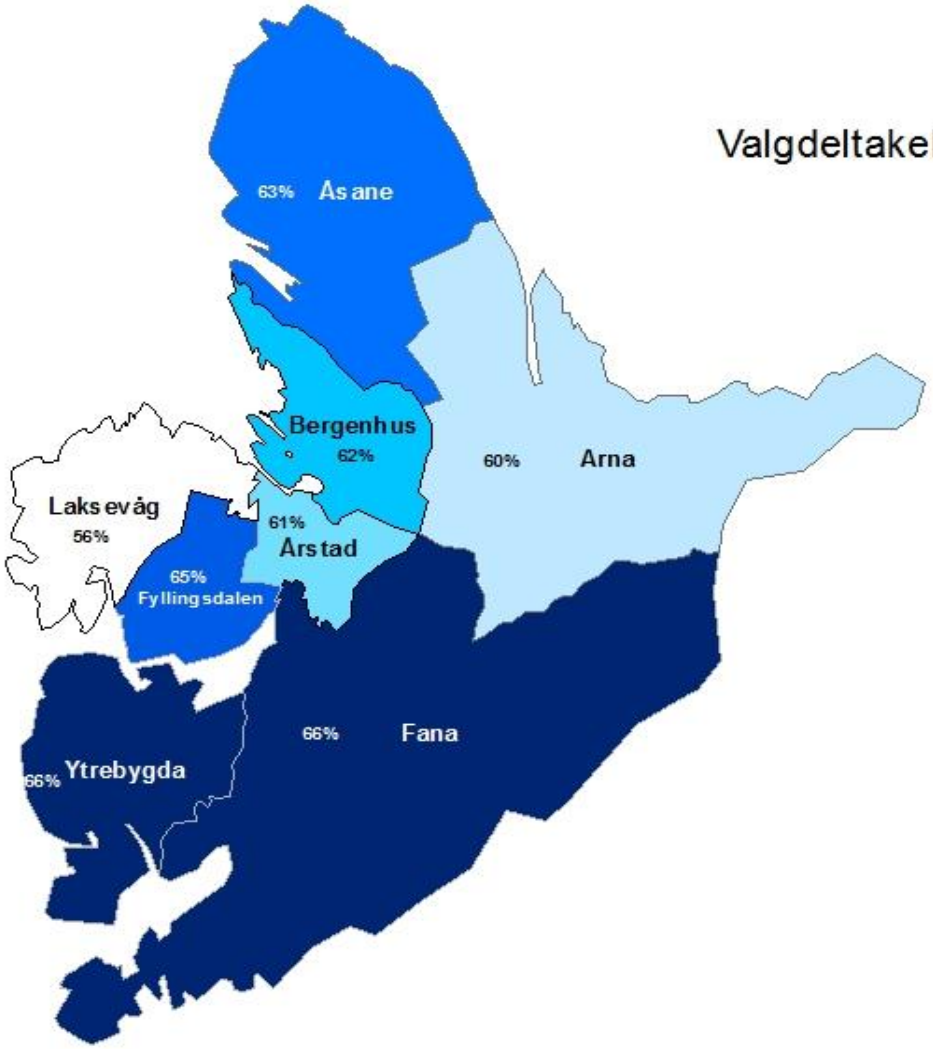

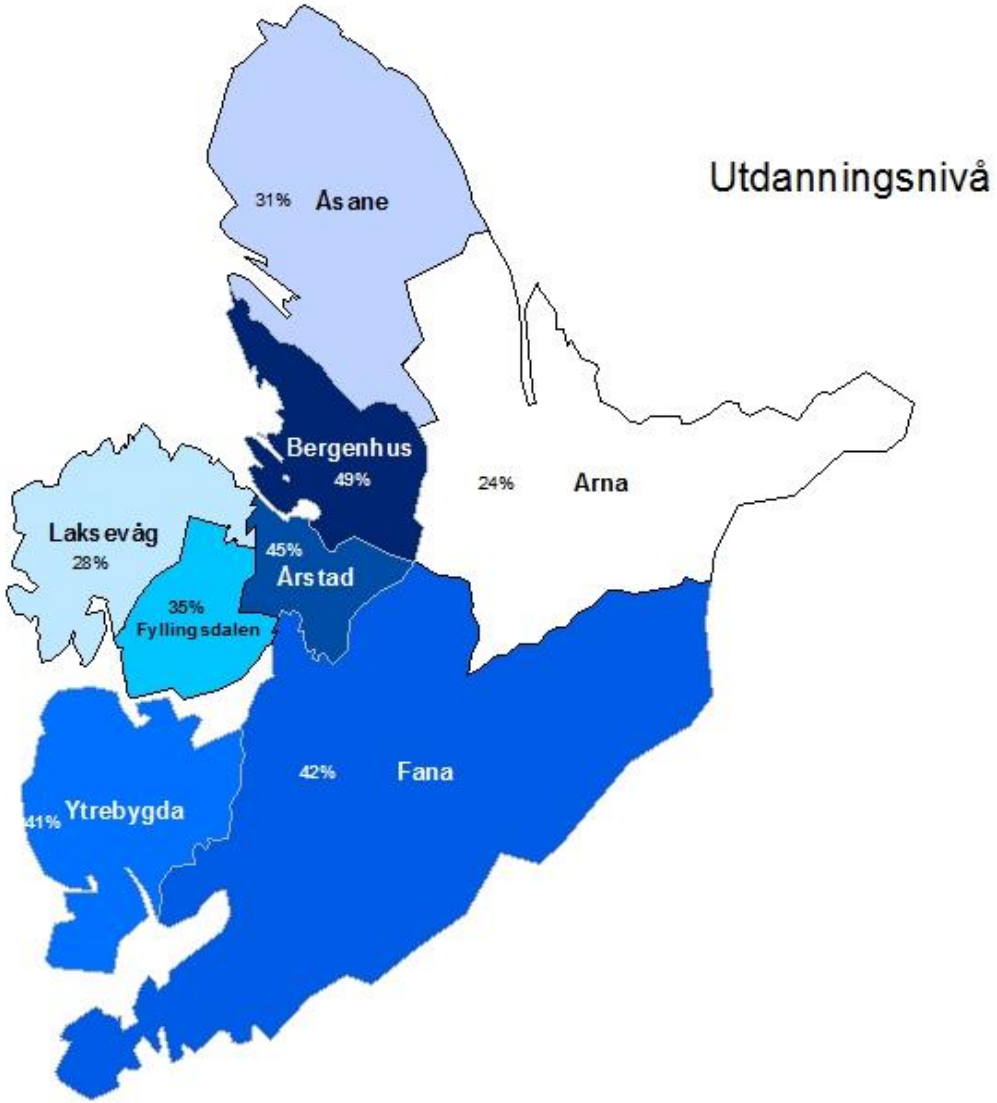
Utdanningsnivå
31% Åsane
Bergenhus
49%
24% Arna
Laksevåg
28%
45%
Årstad
35%
Fyllingsdalen
42% Fana
41% Ytrebygda

Figur 10: Valgdeltakelse Bergen 2015

Gjennomsnittlig andel stemmeberettigede som stemte i kommunestyrevalget, etter utdanningsnivå i valgkrets

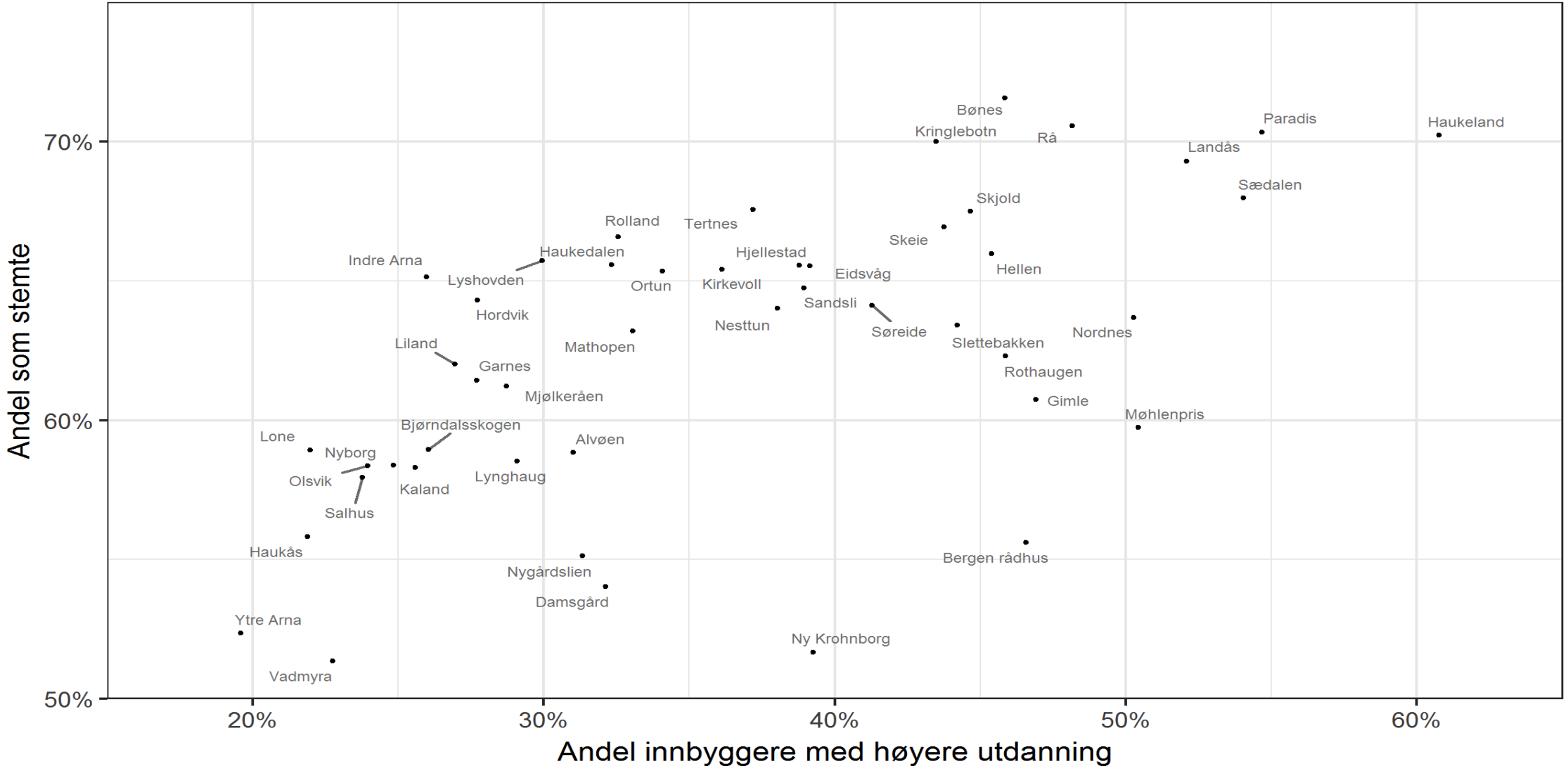

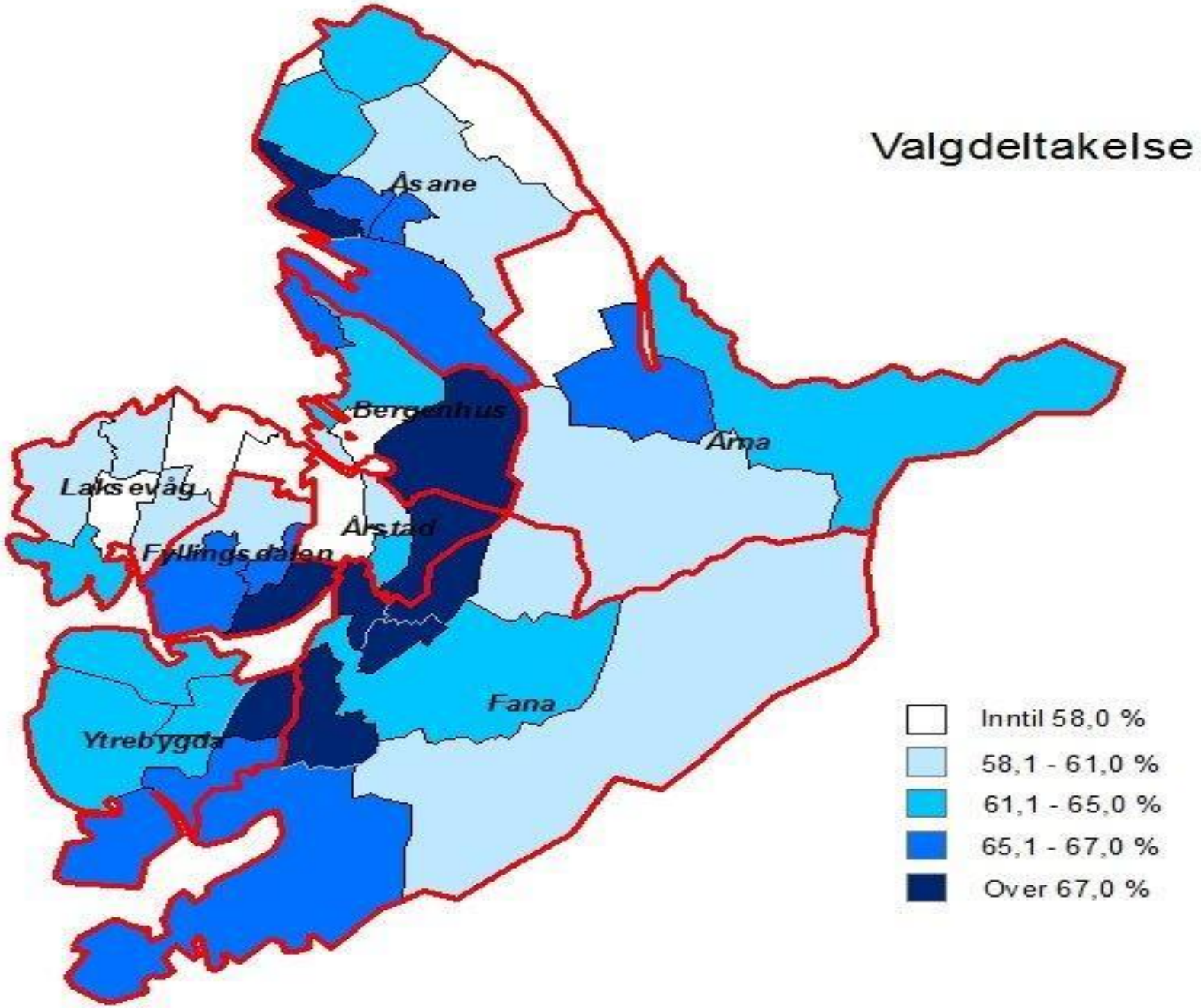
Valgdeltakelse
Åsane
Bergenhus
Arna
Laksevåg
Årstad
Fyllingsdalen
Fana
Ytrebygda
Inntil 58,0 %
58,1 - 61,0 %
61,1 - 65,0 %
65,1 - 67,0 %
Over 67,0 %

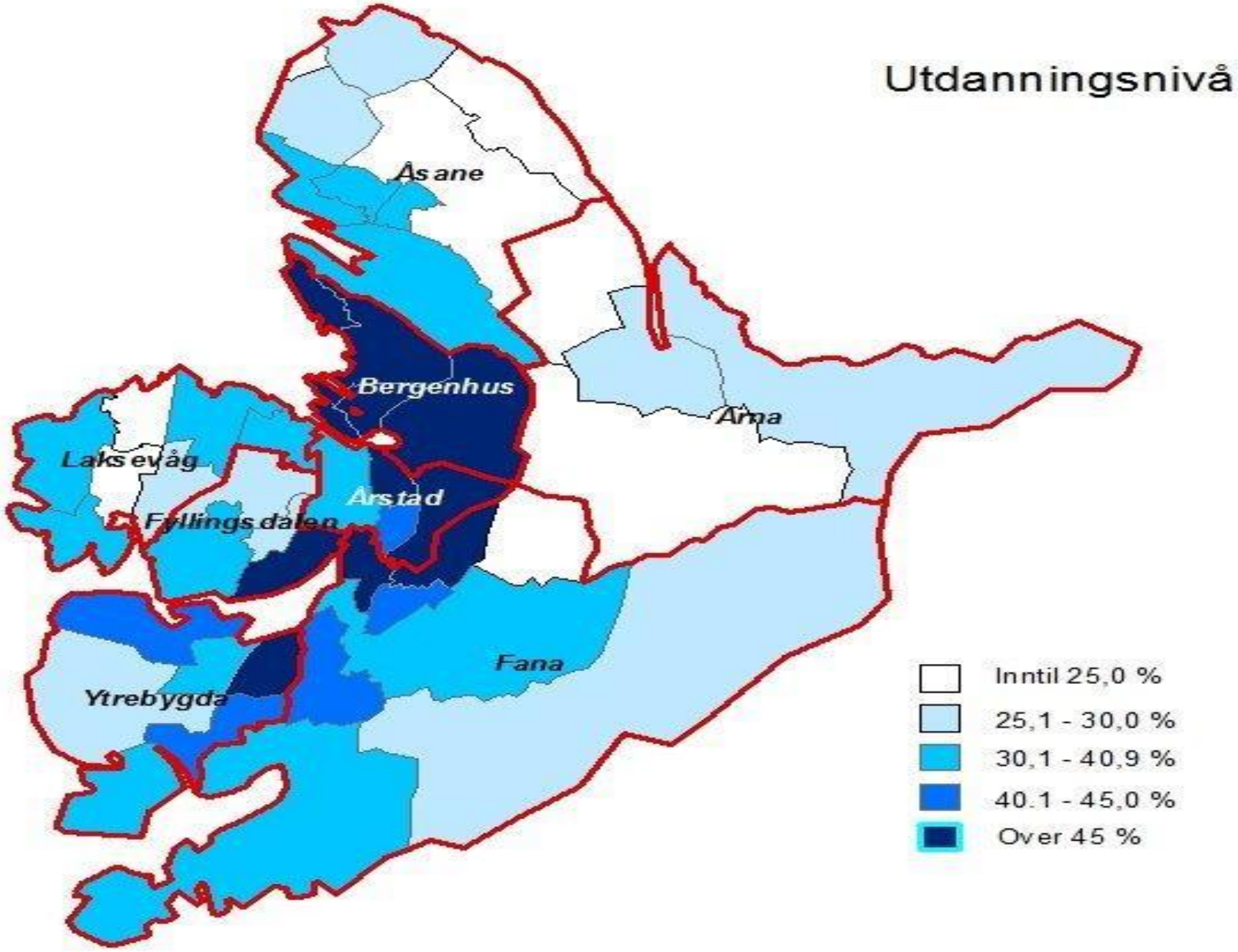
Utdanningsnivå
Åsane
Bergenhus
Arna
Laksevåg
Årstad
Fyllingsdalen
Fana
Ytrebygda
Inntil 25,0 %
25,1 - 30,0 %
30,1 - 40,9 %
40.1 - 45,0 %
Over 45 %

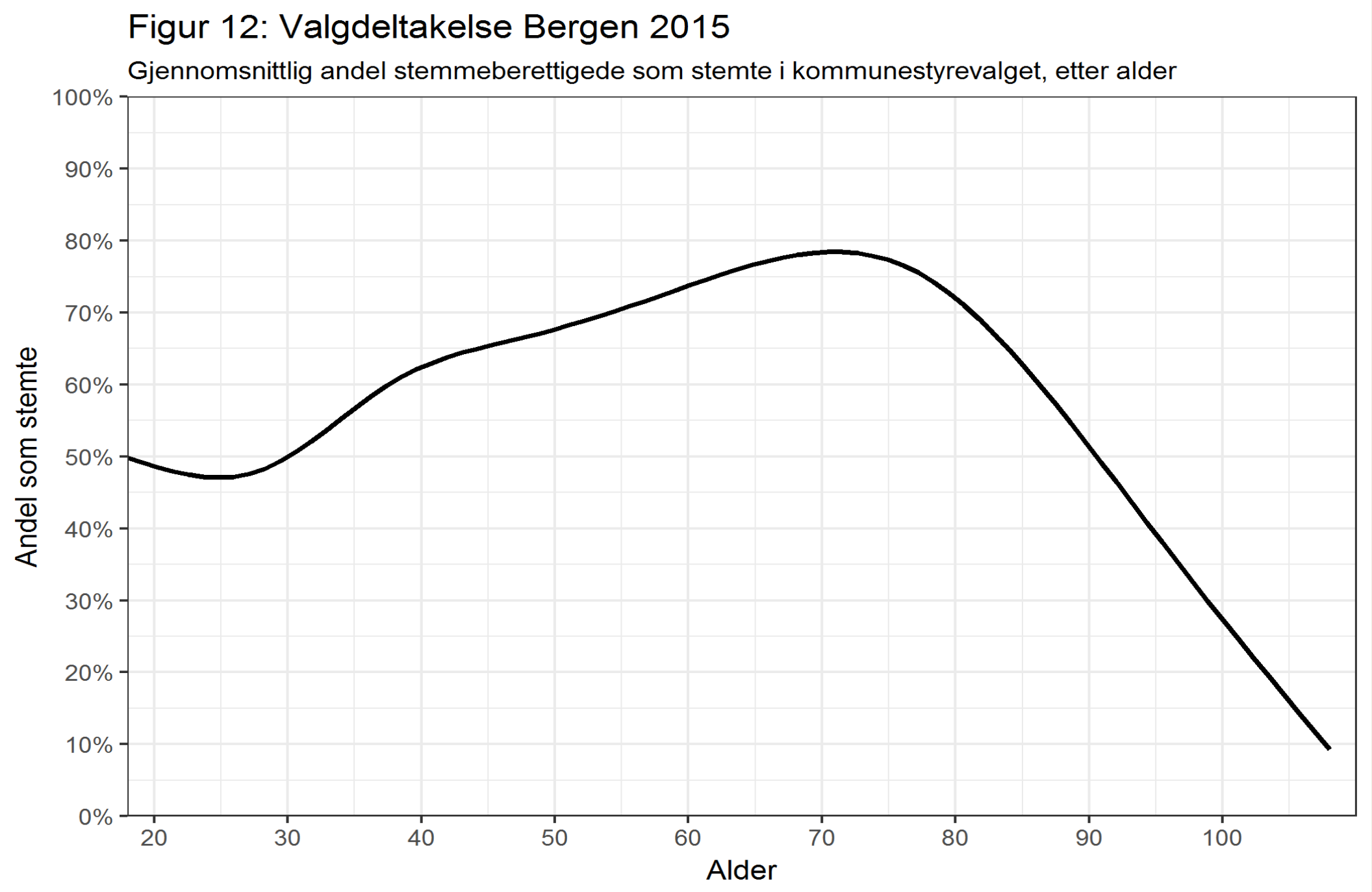
Figur 12: Valgdeltakelse Bergen 2015
Gjennomsnittlig andel stemmeberettigede som stemte i kommunestyrevalget, etter alder
100%
90%
80%
70%
60%
50%
40%
30%
20%
10%
0%
Andel som stemte
20
30
40
50
60
70
80
90
100
Alder

Figur 11: Valgdeltakelse Bergen 2015

Gjennomsnittlig andel stemmeberettigede som stemte i kommunestyrevalget, etter utdanning og alder

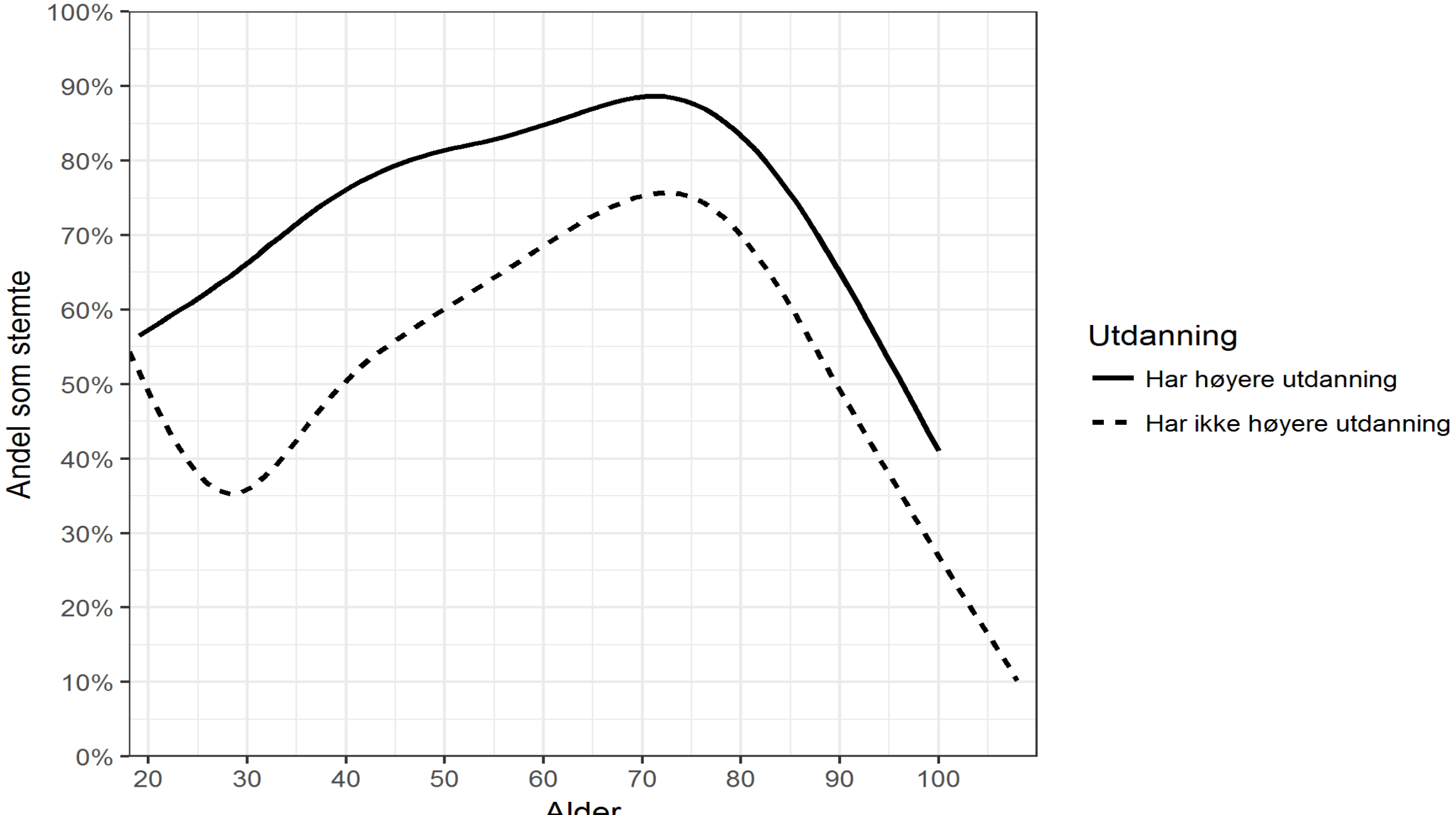

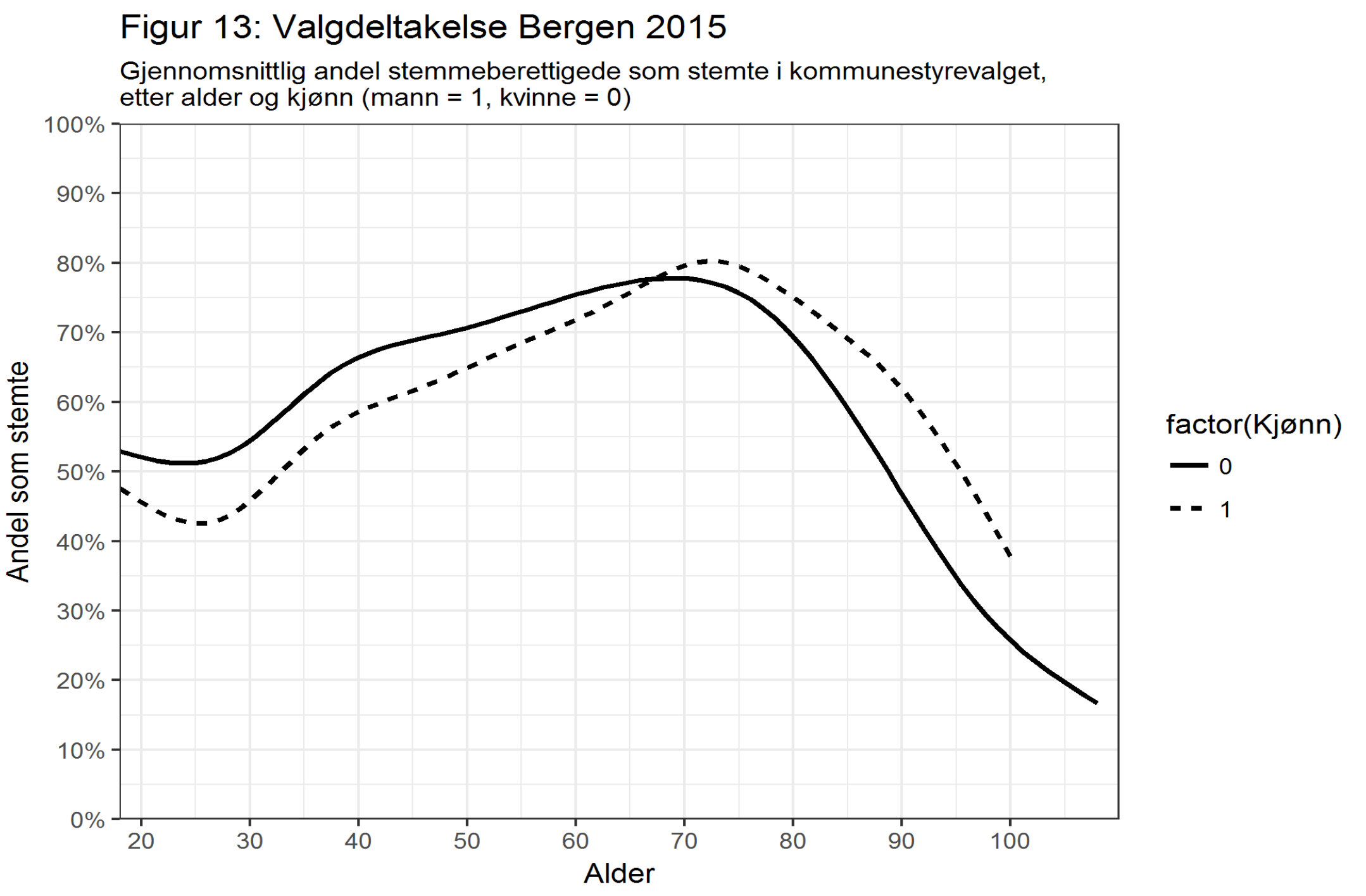
Figur 13: Valgdeltakelse Bergen 2015
Gjennomsnittlig andel stemmeberettigede som stemte i kommunestyrevalget, etter alder og kjønn (mann = 1, kvinne = 0)
Andel som stemte
100%
90%
80%
70%
60%
50%
40%
30%
20%
10%
0%
20
30
40
50
60
70
80
90
100
Alder
factor(Kjønn)
0
1

Representasjonspyramiden:

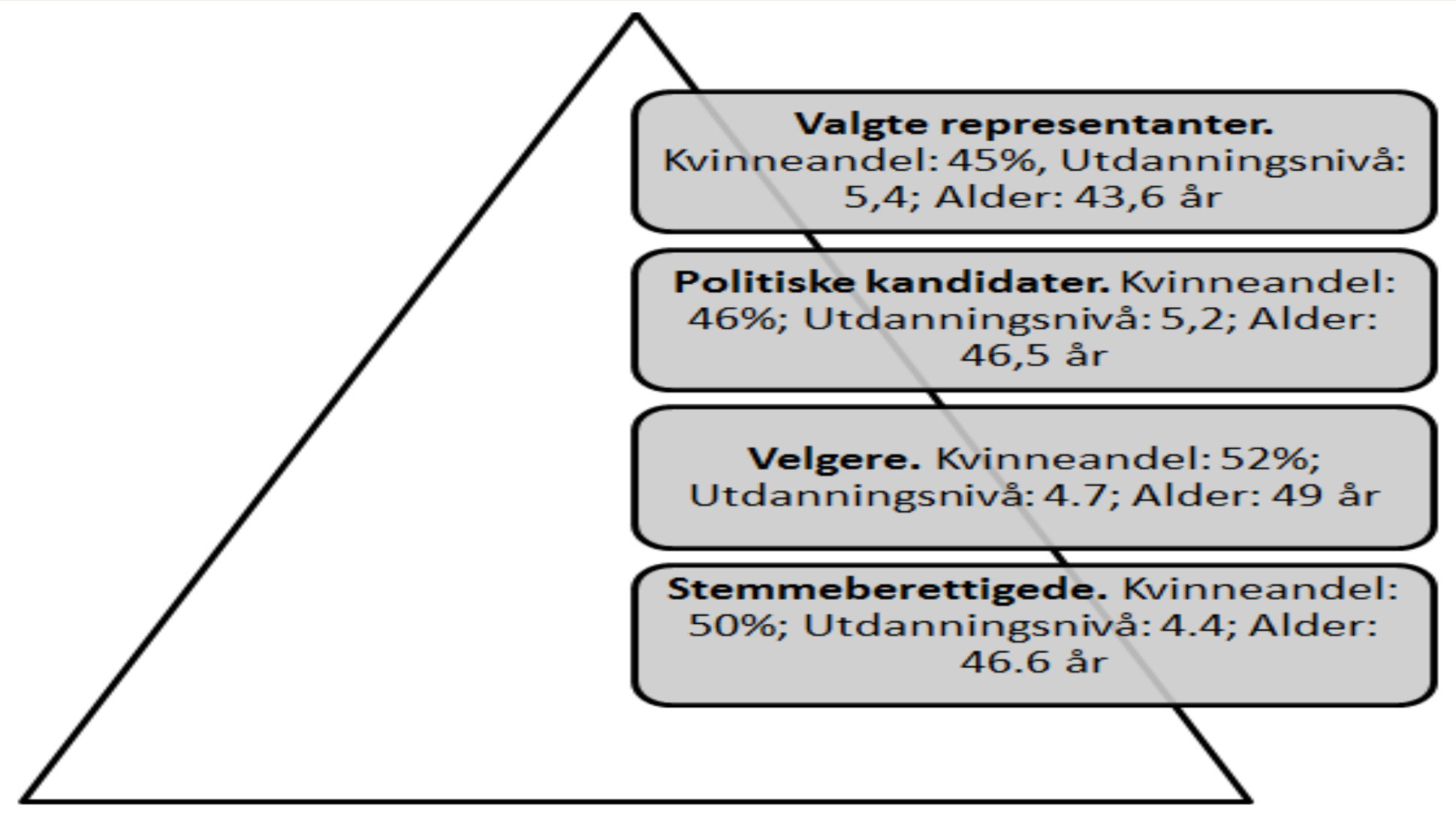

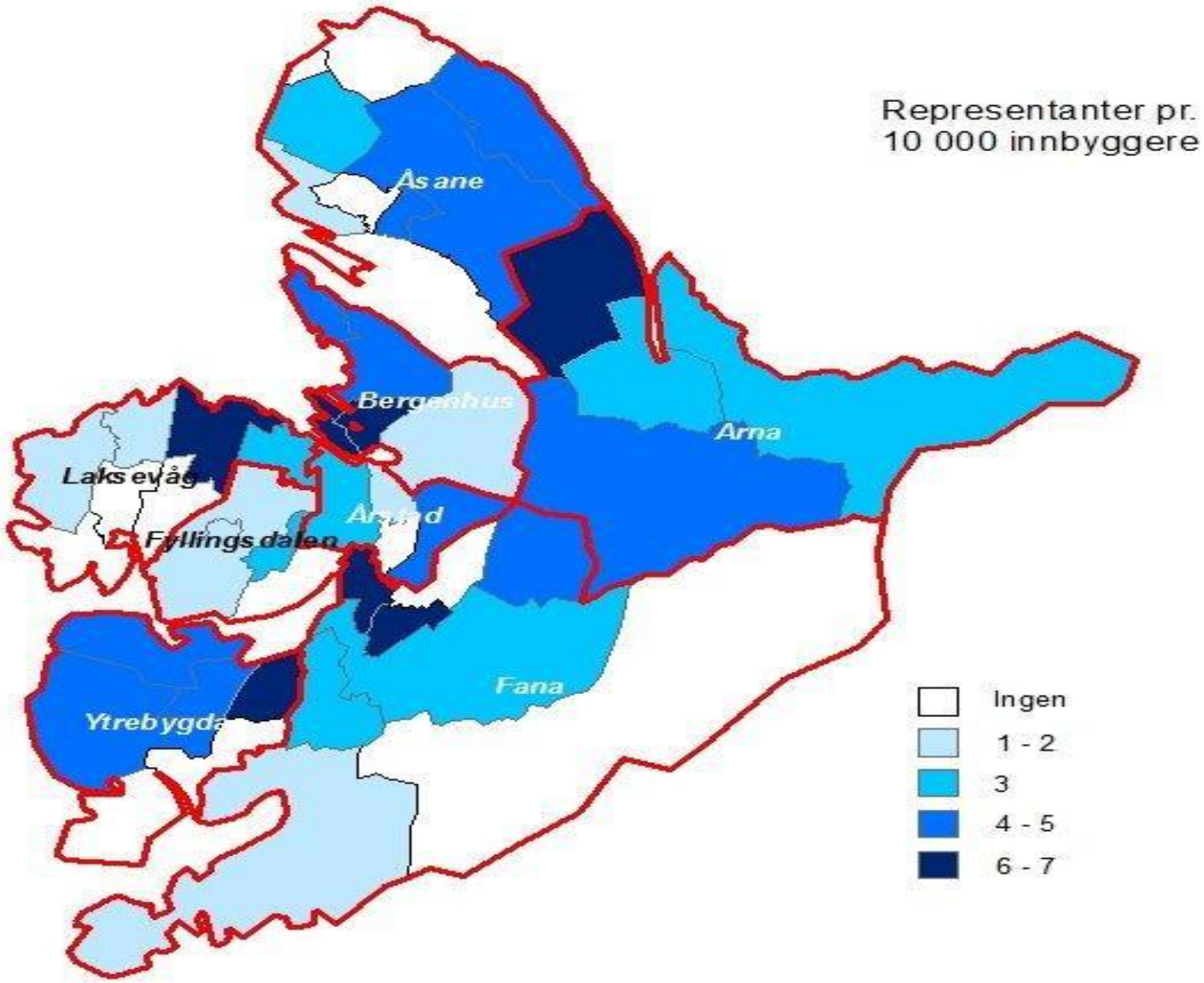
Representanter pr.
10 000 innbyggere
Åsane
Bergenhus
Arna
Laksevåg
Årstad
Fyllingsdalen
Fana
Ytrebygda
Ingen
1 - 2
3
4 - 5
6 - 7

Bystyret – en elité?

- Politikerne som ble valgt inn i Bergen bystyre har ganske mye til felles med innbyggerne de representerer.
- Den bakgrunnsinformasjonen vi har om innbyggerne og de politiske representantene viser at det er noen, men ikke store forskjeller med tanke på gjennomsnittlig alder, utdanningsnivå og kjønnssammensetning.
- Det varierer hvor godt hver enkelt valgkrets er representert, men det er sannsynligvis ikke til å komme unna all den tid det er nesten like mange valgkretser som det er representanter.
- Vi kan heller ikke ved å se på kartet finne noen systematisk skeivfordeling mellom de åtte bydelene Åsane, Fana, Arna, Ytrebygda, Fyllingsdalen, Laksevåg, Bergenhus eller Årstad når det gjelder representasjon

Oppsummert – representative kanal:

- Heller ikke med disse inntakene er det et lokaldemokrati i krise, MEN:

- Ulikhetene kommer av grunnleggende forskjeller mellom mennesker på individnivå.
- Politikere og politiske valg og beslutninger, kan gjøre mye og rette opp mange skjevheter, men det er vanskelig også for politikken å påvirke bakgrunnsvariabler som alder og kjønn, og på kort sikt - også utdanning.
- Tiltak man kan sette i verk vil vanskelig kunne endre på de sammenhengene vi har vist over natten.
- Likevel; verdt å holde oppmerksomheten på det man kan påvirke ved lokaldemokratiet; **Små justeringer over tid vil kunne gi positive utslag i innbyggernes oppfatning av kommunens legitimitet som beslutningsorgan og leverandør av tjenester til bergenserne.**

Alternativ vi har drøftet:

- Ingenting
- Store bydeler med mange og omfattende oppgaver og store budsjettfullmakter
- Mindre (små) bydeler med stort ansvar for de lokale/stedsavhengige oppgavene de har
- Bydeler som i dag med ansvar for lokale oppgaver men og som høringsinstans i saker som berører bydelen og dens innbyggere
- Nær-/lokaldemokratiløsninger uten bydeler

Anbefaling:

- Beholde bydelsstrukturen som i dag med åtte bydeler. Gi bydelsstyrer ansvar for lokale saker og en rolle som *prioritert* høringsinstans i saker som berører bydelen og innbyggerne i bydelen, også saker knyttet til kommunens tjenester
  - *Bydelsstyrene utpekes dels av bystyret (2/3), og velges blant representanter for frivillig sektor i bydelene (1/3).*

Anbefaling II:

- Vurdere å opprette et Byborgerpanel: Vi anbefaler at det utredes en modell hvor tilfeldig uttrukne bergensere får mulighet til reell politisk påvirkning i enkeltsaker som byrådet definerer. Vårt forslag er å gjennomføre det som et forskningsprosjekt i samarbeid UiB, eventuelt andre forskningsinstitusjoner i Bergen som NHH og Uni Research Rokkansenteret. Fasiliteter hvor et slikt prosjekt kan gjennomføres, finnes i Bergen.

Anbefaling III:

- Uavhengig av modell: Hold fokus på de til dels store variasjonene i politisk deltakelse blant innbyggerne som er avdekket i rapporten.
- Være bevisst valgdeltakelsens geografiske skjevhet og hvilke konsekvenser det kan ha for politikkutforming, samt deltakelsen blant yngre og grupper uten høyere utdanningsbakgrunn.
- Tilrettelegge for frie nedenfra-opp, ikke-kommersielle initiativ fra innbyggerne, som fremmer fellesskap, omfavner engasjement og senker terskelen for medvirkning i byrommet