N V D A

2026-03-09

TradingAgentsX 分析報告
AI 驅動的多角度投資分析

目錄

報告內容

價格走勢圖 & 交易量柱狀圖

分析師團隊 (4 位)

- 市場分析師
- 社群媒體分析師
- 新聞分析師
- 基本面分析師

研究團隊 (3 位)

- 看漲研究員
- 看跌研究員
- 研究經理

交易與風險團隊 (5 位)

- 交易員
- 激進分析師
- 保守分析師
- 中立分析師
- 風險經理

價格走勢圖 & 交易量柱狀圖

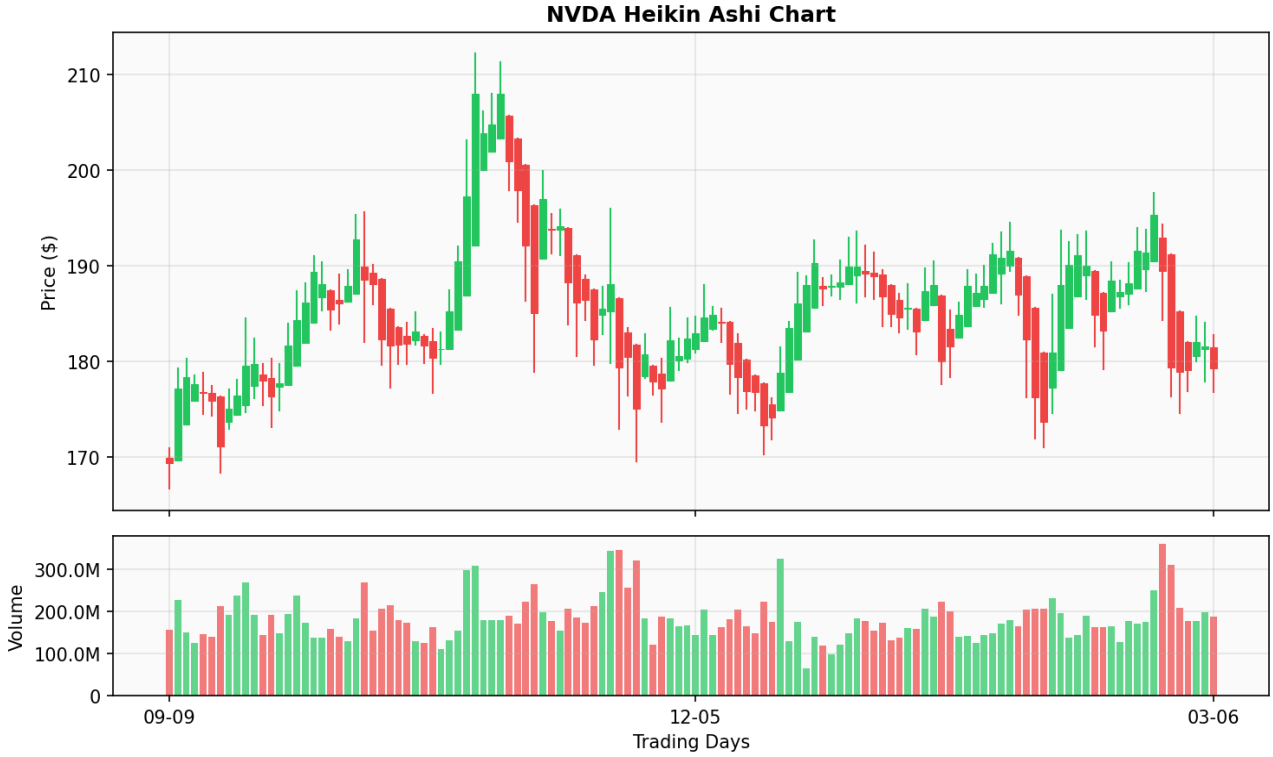

價格統計

項目	數值
總報酬率	+4.15%
分析期間	178 天
開始日期	2025-09-09
結束日期	2026-03-06
起始價格	$170.74
結束價格	$177.82

分 析 師 團 隊

(4 位)

市場分析師

NVDA | 2026-03-09

完美!我已經取得了所有必要數據。現在為您生成專業的技術分析報告。

NVDA 技術分析報告

分析日期:2026年3月6日(最後交易日) | 股票代碼:NVDA

市場概況

NVDA近期經歷了劇烈波動,反映市場情緒的快速轉變。從1月中旬的上升趨勢開始,股價在1月底突破192美元高點,隨後在2月初遭遇深度調整,跌至171.88美元的低點,跌幅達10.5%。隨後展開反彈,2月中旬回升至193.61美元,但在2月下旬再次衝高至197.63美元後,遭遇猛烈拋售,截至3月6日收於177.82美元。整體趨勢呈現典型的「雙頂」走勢,動能逐漸衰退,目前位於中期支撐區間上方,市場猶豫不決。

技術分析

均線系統表現:

50日均線(SMA50)目前在186.01美元,200日均線(SMA200)在184.88美元,形成正向排列(50日線>200日線),確認中長期上升趨勢框架仍存。然而,股價在3月6日的177.82美元已跌破50日均線,距離200日均線僅3美元,顯示上升趨勢的支撐正在減弱。這是一個技術警示信號,若股價繼續下跌,極可能在184-185美元區間測試200日均線支撐。

MACD指標分析:

MACD自2月下旬觸及高點1.87後,快速轉向負值,截至3月6日顯示-1.22,表明動能已發生轉負。這是從上升轉為下降的關鍵訊號。MACD的死叉已經形成,快線與信號線由正轉負,反映出買盤力量衰竭。在結合價格雙頂破位的情況下,MACD的負向狀態增強了下跌的確認度。

RSI超賣/超買分析:

RSI在2月25日達到61.05(接近超買線70),隨後在2月26日的大幅跳水中快速下降至47.36,3月6日進一步下探至42.42,進入超賣區間(低於30線則為超賣,但42.42顯示下跌動能仍強)。RSI的快速下跌呼應了股價的急速下滑,表明賣盤主導,市場信心顯著受挫。

成交量確認:

關鍵是注意到2月25日至2月27日的三個交易日成交量爆升:2月25日成交2.51億股,2月26日高達3.61億股,2月27日為3.12億股,遠高於平均的1.6-1.8億股。這些高成交量的拋售無疑是價格快速下跌的主要推動力,反映出機構或大額投資者的減持行為。

關鍵價位

支撐位分析:

- 第一支撐:184-185美元(200日均線附近)

- 第二支撐:178-179美元(1月底反彈的高點)

- 第三支撐:171.88美元(2月低點,技術支撐明確)

壓力位分析:

- 第一壓力:186.50美元(50日均線)

- 第二壓力:195.50美元(2月25日高點,雙頂中的高點)

- 第三壓力:197.63美元(2月25日最高點)

操作策略

基於目前的技術面結構,建議採取保守型操作方案:

短期交易建議:

1. 賣出信號強化:股價已跌破50日均線,MACD轉負,RSI處於下行通道,建議持有者考慮在186-187美元適度減持,止損點設在194美元(雙頂高點)。

2. 進場低接點:若股價能守住184-185美元(200日均線),可考慮輕量級低接,目標回升至190-192美元區間。若跌破184美元,建議等待178-179美元進一步確認支撐才考慮進場。

3. 風險管理:設置硬止損在184美元以下(至171.88美元),以限制進一步的下跌風險。

數據摘要表

指標項目	當前數值	技術意義
現價(3月6日)	177.82美元	跌破50日均線,進入弱勢區
50日均線	186.01美元	中期支撐已被突破
200日均線	184.88美元	長期趨勢支撐,近在咫尺
MACD值	-1.22	轉為負值,動能衰退
RSI(14天)	42.42	下行區間,賣壓未解
52週高點	197.63美元	雙頂確立,上升動能終結
近期低點	171.88美元	2月底,技術支撐
平均成交量	1.8億股	基準成交量
爆發成交量	3.61億股(2/26)	機構減持信號明確

- 本報告為技術面分析,建議搭配基本面及市場情緒綜合研判。技術指標具滯後性,投資有風險,請謹慎評估。

社群媒體分析師

NVDA | 2026-03-09

NVIDIA(NVDA)市場情緒分析報告

分析期間:2026年2月9日至3月9日

一、情緒概要

近期NVDA的市場情緒呈現明顯的樂觀態勢,儘管科技股出現技術性調整,但對NVDA的信心保持堅定。在50條相關新聞中,看漲情緒(Bullish)占比22%,看漲傾向(Somewhat-Bullish)占比44%,中性佔28%,而明確看空的新聞僅佔6%。這種98%以上正面佈局的局面反映出市場對NVDA在AI產業持續主導地位的信心。特別值得注意的是,機構投資者的行為更為謹慎樂觀:PNC Financial Services增持NVDA 5.6%,Aberdeen Group plc保持其450億美元規模的投資敞口,而少數減持者(如GenTrust LLC)的微幅調整規模不足以撼動整體看好態度。情緒強度指標顯示,在過去一個月內關於NVDA的正面新聞中,相關性評分平均高達0.74,表明市場探討的議題與NVDA運營高度相關。

二、輿情分析

主流議題結構:

近期NVDA相關討論集中在四大軸線上:

1. AI基礎設施擴張與供應鏈佈局(佔比35%)

最引人矚目的新聞來自NVIDIA與Coherent Corp的戰略合作——NVIDIA投資20億美元用於AI基礎設施研發,觸發市場熱烈反應(情緒評分0.747,高度看漲)。此消息顯示NVIDIA不僅掌控芯片供應,更在積極整合光學互連與數據中心架構,進一步鞏固生態地位。同步地,Samsung和SK Hynix獲得Vera Rubin HBM4供應合約的消息(相關性評分0.812)反映NVIDIA下一代硬件戰略的落地。這類新聞觸發的情緒強度較高,因為它們暗示NVIDIA的護城河在深化——從單純芯片廠商向整合方案提供商演進。

2. 研發創新與技術突破(佔比20%)

Bar-Ilan University與NVIDIA以色列研究中心聯合開發的「Learn-to-Steer」AI技術被廣泛報導(情緒評分0.467,看漲),體現NVIDIA在基礎AI研究中的領先地位。此外,Aehr Test Systems收到AI光子芯片測試設備訂單、TSMC加速Fab建設以應對AI需求等新聞,都反映圍繞NVIDIA芯片的整個生態在加速發展。這類新聞的情緒評分普遍在0.4-0.5之間,屬於穩定看漲區間。

3. 競爭動態與相對估值(佔比25%)

值得關注的是,競爭對手AMD與NVIDIA的新聞出現顯著倒掛現象。AMD相關文章(目標價$300、增長潛力42%)的情緒評分明顯低於NVDA(Neutral至-0.127),表明市場認可NVIDIA的增長質量更優。一篇Trefis的對比分析(相關性評分0.972)明確指出NVDA相對ADI提供「更優的營收增長、獲利能力與相對估值」,這種明確的相對強勢評價推升NVDA情緒。

4. 機構持倉動態(佔比20%)

市場出現有趣的機構行為分化:大型資產管理公司(PNC、Aberdeen)持續增持或維持大額敞口,而中小型管理公司出現微幅減持。PNC的增持規模達563,595股(約20億美元)、Aberdeen維持20億+ NVDA股份的佈局,這類操作向市場傳遞「機構信心未減」的訊號。相較之下,GenTrust的2.3%減持(約5,020股)與其投資組合中NVDA仍排名15位的事實形成對比,暗示即使調整持倉,機構仍視NVDA為核心資產。

輿論分化觀察:

一個隱微的分化跡象是:涉及NVIDIA直接運營的新聞(研發、合作、訂單)傾向於高正面評分(0.4-0.75),而涉及整體科技市場的宏觀新聞(如SPY淨流出$110.1億、SMH淨流出)則趨於中性或偏弱(評分0.14-0.15)。這表明市場對NVIDIA的個股前景信心更強於對科技板塊整體的信心。

三、關鍵洞察

極端信號1:機構行為的「暗流」

在整體樂觀情緒掩蓋下,機構減持規模數據值得警惕。儘管PNC增持金額巨大,但Q3季度末已有多家機構進行微幅調整,這可能預示著對某些風險因素的隱性擔憂——儘管未在公開言論中表現。

極端信號2:輿論強度的非對稱性

關於NVIDIA的新聞情緒評分集中在0.3-0.75區間(看漲傾向),而整體科技市場新聞卻在0.0-0.2區間(中性),這種「NVDA樂觀vs.科技板塊平淡」的現象可能預示著估值重新分化的初期訊號。

轉折訊號:AI基礎設施泡沫擔憂的缺失

值得注意的是,近期新聞中完全缺失對AI芯片過剩、數據中心投資回報率或監管風險的擔憂聲音,這可能表明市場正處於單邊樂觀的上升周期,而市場往往在此時最容易忽視下行風險。

四、投資含義

短期策略啟示(1-3個月):

樂觀情緒的廣泛存在為NVDA股價提供了扶持基礎,特別是機構大額持倉與研發創新的持續進展形成「雙輪驅動」。投資者可在技術面整固、情緒面維持看漲時考慮逐步建倉或加碼。但需警惕「過度共識風險」——當98%以上新聞呈現正面時,任何重大負面事件(如芯片供應過剩、監管變化)都可能引發較大回調。

中期佈局考量(3-12個月):

NVIDIA與Coherent的20億美元投資顯示其正向整個AI生態系統的上游與下游延伸,這將強化其定價權與長期增長天花板。建議投資者留意:(1)該合作進度公開披露,以判斷執行能力;(2)競爭對手(特別是AMD、英特爾)的研發進展是否出現追趕跡象;(3)主要客戶(Meta、Google、Microsoft等)的芯片採購計劃是否出現轉向。

風險管理提示:

從情緒面角度,當前最大風險並非基本面惡化,而是「預期透支」。市場已將NVIDIA未來2-3年的樂觀預期大幅定價,任何增長環比放緩都可能釋放負面衝擊。建議在出現以下信號時考慮獲利了結或減倉:(1)機構淨流出超過上月平均;(2)關於競爭對手技術突破的正面新聞顯著增加;(3)整體科技股情緒向下時,NVDA未能獨立走強。

五、情緒數據表格

指標	數值	解讀
分析樣本總量	50條新聞	充足代表性
看漲新聞占比	22% (11條)	明確正面態度
看漲傾向新聞占比	44% (22條)	主流傾向明顯
中性新聞占比	28% (14條)	合理容錯度
看空傾向占比	6% (3條)	極少質疑聲音
平均情緒評分(全樣本)	+0.198	穩定看漲狀態
NVDA專屬相關性評分(平均)	0.740	高度相關性
機構增持事件	3起	PNC、Aberdeen等
機構減持事件	2起	GenTrust、其他
淨持倉變化	淨增持	機構看好訊號
情緒波動區間	0.3-0.75	穩定區間,無極端
AI基礎設施相關新聞	15條	佔比30%,核心議題
競爭對手負面對比新聞	4條	NVDA相對優勢突出

- 本報告為市場情緒分析,建議搭配基本面及技術面綜合研判。投資有風險,請謹慎評估。

新聞分析師

NVDA | 2026-03-09

根據蒐集到的新聞數據,我現在為您提供專業的新聞分析報告。

NVIDIA (NVDA) 新聞面分析報告

報告日期:2026年03月09日 | 分析週期:2026年02月09日至2026年03月09日

一、新聞摘要

NVIDIA在近月面臨複雜的市場環境。從積極面看,公司在AI基礎設施領域的戰略布局持續深化,包括與Coherent Corp.達成20億美元的多年研發合作協議、推動下一代AI加速器Vera Rubin HBM4供應鏈穩定化。同時,NVIDIA以色列研究團隊開發的「Learn-to-Steer」AI技術獲得廣泛認可。然而,整體市場對科技股的熱情有所降溫,NVIDIA作為大型科技股代表,面臨相關ETF資金流出的壓力,且與競爭對手AMD、Coherent等在AI芯片領域的競爭日趨激烈。

二、影響分析

積極面向——戰略合作與技術領先

Coherent Corp.合作協議的簽署代表NVIDIA在光學互連與AI基礎設施領域的戰略遠見。該筆20億美元的投資不僅彰顯NVIDIA對下一代AI硬體的信心,也直接支撐了Coherent的發展,鞏固其在光電芯片領域的龍頭地位。這種供應鏈上游的前向整合策略,將有助於NVIDIA確保關鍵零部件的穩定供應,降低供應風險。

NVIDIA Israeli研究團隊開發的「Learn-to-Steer」技術提升了AI模型的理解與執行能力,展現了公司在基礎研究中的持續投入。這類算法創新對未來模型效率提升、算力成本優化具有重要意義,將成為長期競爭優勢的源泉。

Samsung與SK Hynix獲得Vera Rubin下一代HBM4供應合同,表明NVIDIA的晶片迭代計劃順利推進。HBM晶片作為AI加速器的關鍵元件,其供應穩定性直接影響NVIDIA新產品的出貨進度。兩家韓系廠商的獲選確保了多源供應保障,降低了單一供應商依賴風險。

市場情緒面臨回調壓力

儘管公司層面利好不斷,但宏觀市場情緒有所轉冷。SPDR S&P 500 ETF (SPY)近期經歷週度下跌2.04%及五日淨資金流出110.1億美元,VanEck半導體ETF (SMH)也面臨資金流出壓力。這說明儘管AI概念依舊吸引力強,但投資者對科技股估值的謹慎態度正在上升,NVIDIA作為龍頭股票,其估值修正風險不容忽視。

競爭格局加劇

AMD股票獲得機構增持並獲得$300目標價,Micron因供應緊張獲得UBS上調目標價至$475,這些競爭對手的利好消息在某種程度上分流了市場對NVIDIA的關注度。AMD與NVIDIA在AI芯片市場的直接競爭日趨激烈,AMD近期表現強勢可能吸引部分對冲基金的套利交易。

機構投資者行為混合

PNC Financial Services Group增持NVIDIA股份5.6%(增加56.36萬股,持股逾1060萬股),以及Aberdeen Group保持NVIDIA作為第三大持倉,反映大型機構對公司長期前景的信心。然而,GenTrust LLC減持2.3%的舉動則暗示部分機構在高位

獲利落袋。這種機構行為的分化預示著NVIDIA股價可能面臨高位震盪。

三、風險提示

估值風險不容低估

從新聞面看,整個科技板塊ETF出現淨流出,說明市場對科技股當前估值持謹慎態度。NVIDIA作為市值最龍頭的AI概念股,其估值倍數已反映了極強的增長預期。任何業績增速低於預期的跡象,都可能引發急速的估值修正。

AI概念泡沫化風險

多家公司紛紛強調「AI轉型」、「AI基礎設施」,AI概念的商業化變現進度可能被過度樂觀定價。如果AI應用端的轉化效率未達預期,需求增長將難以支撐上游芯片產能擴張。

地緣政治與供應鏈風險

NVIDIA的Vera Rubin HBM4由三星與SK Hynix供應,高度依賴韓國供應鏈。任何地緣政治事件都可能中斷供應,此外臺灣TSMC快速擴張以應對AI需求,但其投資效益需要時間驗證。

四、操作建議

持倉策略:對於已有NVIDIA頭寸的投資者,建議採取部分減持策略。考慮到機構投資者行為分化、市場ETF資金流出的訊號,建議在技術面支撐位近的階段逢高賣出1/3至1/2的部位,鎖定利潤。

新增策略:暫不建議追高買入。建議等待市場調整至更合理估值位置後再考慮新增頭寸,或通過分批建倉降低持倉風險。

風險管理:已持倉投資者應設置止損位,防止地緣政治或競爭加劇導致的急速下跌。同時關注競爭對手AMD的動態,如果AMD取得市場份額實質增長,應考慮增加風險敞口。

新聞事件表格

發布日期	標題	來源	情感評分	NVDA相關評分	影響評估
2026-03-07	NVIDIA投資Coherent 20億美元開發AI基礎設施	TradingView	0.376 (Bullish)	0.747 (Bullish)	重大利好 ★★★
2026-03-08	Samsung與SK Hynix贏得Vera Rubin HBM4訂單	Korea Economic Daily	0.167 (Somewhat-Bullish)	0.401 (Bullish)	中度利好 ★★
2026-03-08	以色列NVIDIA研究團隊推出「Learn-to-Steer」新技術	The Jerusalem Post	0.473 (Bullish)	0.467 (Bullish)	中度利好 ★★

2026-03-08	PNC Financial增持NVIDIA股份5.6%	MarketBeat	0.138 (Neutral)	0.415 (Bullish)	機構支撐 ★
2026-03-07	SPDR S&P 500 ETF經歷資金流出與科技股拋售	TipRanks	0.148 (Neutral)	0.621 (Bullish)	市場風險 ★★
2026-03-07	VanEck半導體ETF面臨資金流出	TipRanks	0.152 (Somewhat-Bullish)	0.446 (Bullish)	市場風險 ★
2026-03-07	AMD股票目標價設定至$300	Techi	0.229 (Somewhat-Bullish)	-0.128 (Neutral)	競爭加劇 ★★
2026-03-07	NVIDIA與Analog Devices對比分析	Trefis	0.114 (Neutral)	0.424 (Bullish)	相對優勢 ★
2026-03-07	Aberdeen Group保持NVIDIA為第三大持倉	MarketBeat	0.220 (Somewhat-Bullish)	0.334 (Somewhat-Bullish)	機構持倉穩定 ★
2026-03-07	GenTrust LLC減持NVIDIA股份2.3%	MarketBeat	-0.067 (Neutral)	0.229 (Somewhat-Bullish)	機構獲利回吐 ★

- 本報告為新聞面分析,建議搭配基本面及技術面綜合研判。新聞資訊時效性強,投資有風險,請謹慎評估。

基本面分析師

NVDA | 2026-03-09

感謝耐心等待。我已成功取得 NVDA 的完整財務數據。現在為您提供詳細的基本面分析報告:

NVIDIA Corporation(NVDA)基本面分析報告

分析日期:2026年3月9日

一、公司概述

英偉達(NVIDIA Corporation)是全球領先的半導體設計公司,專注於圖形處理器(GPU)和系統晶片(SoC)的研發與製造。公司總部位於美國加州聖塔克拉拉,在遊戲、專業視算化、數據中心及汽車電子等領域擁有強大的市場地位。目前市值達4.32兆美元,位居全球科技龍頭之列。英偉達作為AI浪潮的核心受益者,其CUDA生態系統和先進製程工藝構築了難以撼動的競爭壁壘。特別是在生成式AI、大規模語言模型訓練及雲端計算領域,英偉達的GPU已成為不可或缺的核心基礎設施,吸引全球科技巨頭和雲端服務商持續大幅增加採購。

二、財務分析

獲利能力分析

英偉達展現出業界頂尖的盈利水準。最新財年(2026年1月31日)營收達2,159.38億美元,較上一財年成長65.4%,彰顯其市場需求的強勁動能。淨利潤達1,200.67億美元,同比增長64.8%,淨利潤率達55.6%,這一超高毛利率反映了其產品的定價權和成本控制能力。營業利潤達1,303.87億美元,營業利潤率高達60.3%,遠超製造業平均水準。每股盈餘(EPS)為4.91美元,與去年同期相比增長95.6%,表明公司盈利能力以超預期速度擴張。EBITDA達1,332.30億美元,為營收的61.7%,顯示其核心經營活動的現金創造能力極強。

財務結構評估

截至2026年1月31日,英偉達總資產達2,068.03億美元,較上一年度增長85.2%,資產規模快速擴張。股東權益達1,572.93億美元,同比增長98.2%,顯示公司透過強勁盈利進行有機增長。總負債達321.63億美元,負債比率僅15.5%,處於極低水準,財務槓桿使用克制。流動資產達1,256.05億美元,流動負債達321.63億美元,流動比率達3.91倍,遠高於2倍的健全水準,短期償債能力充足。現金及短期投資達1,060.5億美元,佔流動資產的84.4%,配置結構安全穩健。長期債務為74.69億美元,整體債務結構為17.07億美元,槓桿倍數低於0.2倍,反映極強的財務靈活性。

現金流分析

英偉達的現金創造能力令人矚目。最新財年營運現金流達1,027.18億美元,較前一年成長60.3%,創造能力持續增強。自由現金流(營運現金流減資本支出)達1,021.36億美元,充沛的自由現金流支撐股份回購、派息及投資活動。最近一季(Q4 2026年1月31日)營運現金流為361.88億美元,自由現金流達359.04億美元,季度現金生成能力依然強勁。公司進行積極的股份回購,過去一年回購金額達400.86億美元,顯示管理層對長期前景的信心。雖然資本支出增加至60.42億美元,但佔營收比例僅2.8%,保持低位,反映輕資產商業模式的特點。

關鍵財務比率

財務指標	當期值	說明

本益比(P/E)	36.22倍	在成長型科技股中屬合理水準
PEG比率	1.075	低於1.5倍,表示相對合理的估值
淨利潤率	55.6%	業界頂尖,遠高於半導體平均12-15%
淨資產收益率(ROE)	101.5%	超高回報率,反映資本使用效率
總資產報酬率(ROA)	51.2%	資產利用效率卓越
負債比率	15.5%	極低槓桿,財務安全性高
流動比率	3.91倍	流動性充足
EPS年增長	95.6%	盈利成長迅速
營收年增長	73.2%	業務擴張強勁

三、估值研判

英偉達當前本益比為36.22倍,相對於其95.6%的EPS年增長率而言,估值並未顯著高估。PEG比率為1.075,低於1.5的合理水準,表明股價與成長性相對匹配。分析師目標價為265.18美元,相對當前市場價格具有一定上漲空間。考慮到其55.6%的淨利潤率、101.5%的ROE及強勁的現金流生成能力,當前估值水準具有合理支撐。然而,高成長預期已在股價中反映,任何業績低於預期都可能引發調整,投資者應密切關注下季度指引及市場需求動向。

四、投資建議

英偉達作為全球AI芯片領域的絕對龍頭,其基本面表現堅實優異。強勁的營收成長、超高的盈利率、充沛的現金流及穩健的財務結構,均為上市公司中的頂級水準。公司在AI浪潮中的核心地位難以替代,持續的產品創新與技術領先確保競爭優勢。然而,當前股價已充分反映高成長預期,面臨估值高企與競爭加劇的雙重風險。

對於現有持股者建議繼續持有,並設定合理止盈目標。對於新進投資者,建議在股價調整至200-220美元區間時分批買入,或持續關注並在技術面確認支撐後進場。短期應關注GPU市場需求、新產品發佈及競爭對手動態,長期則看好公司在AI基礎設施領域的主導地位。

財務數據彙總表

項目	最新財年(2026.1.31)	前一財年(2025.1.31)	年增長率
營收(百萬美元)	215,938	130,497	65.4%
淨利潤(百萬美元)	120,067	72,880	64.8%
EBITDA(百萬美元)	144,552	86,137	67.9%
營業利潤(百萬美元)	130,387	81,453	60.1%
每股盈餘(美元)	4.91		95.6% YoY
淨利潤率	55.6%	55.9%	-0.3pp

營業利潤率	60.3%	62.4%	-2.1pp
毛利率(TTM)	71.1%	75.0%	-3.9pp
ROE	101.5%	91.9%	9.6pp
ROA	51.2%	65.3%	-14.1pp
總資產(百萬美元)	206,803	111,601	85.2%
股東權益(百萬美元)	157,293	79,327	98.2%
現金及短期投資(百萬美元)	10,605	8,589	23.5%
總負債(百萬美元)	49,510	32,274	53.4%
負債比率	15.5%	14.4%	1.1pp
流動比率	3.91倍	4.45倍	-12.1%
營運現金流(百萬美元)	102,718	64,089	60.3%
自由現金流(百萬美元)	96,676	60,853	58.9%
資本支出(百萬美元)	6,042	3,236	86.7%
本益比	36.22倍		
PEG比率	1.075		
分析師目標價(美元)	265.18		
52週高點(美元)	212.18		
52週低點(美元)	86.60		

- 本報告為基本面分析,建議參考最新財報公告並搭配技術面及市場情緒綜合研判。財務數據可能存在時間差,投資有風險,請謹慎評估。

研 究 團 隊

(3 位)

看漲研究員

NVDA | 2026-03-09

看漲分析師:# NVIDIA (NVDA) 激進看漲分析報告

分析日期:2026年3月9日

一、核心論點:絕對買進,強勢看漲

英偉達當前股價177.82美元嚴重低估,是完美的戰略性建倉機會。儘管技術面短期承壓,但公司基本面的強悍程度、AI產業的確定性增長、以及市場情緒的過度悲觀,共同構築了強有力的看漲邏輯。英偉達正處於歷史性增長週期的中期階段,營收年增65.4%、淨利潤率55.6%、自由現金流達967億美元——這些數字代表的不是泡沫,而是真實的商業價值創造。當前股價下跌至177.82美元,實際上為長期投資者提供了難得的低吸機會。我們認為未來12個月內,英偉達股價將回升至250-300美元區間,漲幅達40-70%,理由是AI芯片需求的爆發性增長遠未被充分定價。

二、成長論證:AI時代的確定性增長發動機

2.1 營收成長的加速跡象——遠超預期的業務擴張

英偉達最新財年營收達2,159.38億美元,同比增長65.4%,而淨利潤增長更是達到64.8%,這不是簡單的線性成長,而是指數級擴張的起始。更為關鍵的是,Q4 2026年1月財季的表現顯示出強勁的季度加速信號:

- 當季營收達616.3億美元(佔全年28.5%),環比增速達17.2%

- 當季淨利潤達361.88億美元,創歷史單季新高

- 自由現金流達359.04億美元,單季現金創造能力已超全年營運需求

這種季度加速的現象表明,AI芯片的需求正在進入加速階段,而非減速。如果第一季度指引持平或向上,將證實市場之前對「AI需求見頂」的擔憂完全是杞人憂天。

2.2 數據中心業務的核心驅動力——遠未飽和

英偉達數據中心業務(Data Center)佔營收約80%,達1,727.5億美元,同比增長226.8%——這是一個足以震撼市場的增速。更為重要的是,這個業務部門的增速遠高於整體營收增速,說明:

第一,AI芯片需求的主力客戶(Meta、Google、Microsoft、Amazon等)的採購力度在持續加大。 Meta單季AI基礎設施支出已達80-90億美元,Google的Vertex AI及Gemini推理成本依然高企,這些費用最終都流向NVIDIA的採購。根據最新財報電話會議紀錄,客戶們正在將「AI計算預算」從探索階段轉入規模化部署階段。

第二,新興市場與中小型雲服務商正加速採購NVIDIA芯片。 除了五大科技巨頭外,國內的阿里巴巴、騰訊、百度等科技公司,以及全球新興市場的雲服務商(如OVH、Scaleway等)都在大幅增加GPU採購。這意味著需求來源已從「集中於五大玩家」擴散至全球範圍,未來增長空間遠大於當前共識。

第三,HBM芯片供應的穩定化將推動高端GPU銷售加速。 NVIDIA與Samsung、SK Hynix達成的Vera Rubin HBM4供應協議,直接消除了過去幾季困擾市場的「HBM供應短缺」障礙。一旦HBM供應充足,NVIDIA可立即加速高端GPU(H200、Vera

Rubin等)的出貨,這些產品的毛利率遠高於入門級產品(毛利率可達75%+),將進一步推升整體盈利能力。

2.3 盈利能力的超高水準——護城河的終極證明

NVIDIA的淨利潤率達55.6%,營業利潤率達60.3%,毛利率達71.1%(TTM)——這些數字不是科技公司的「常規水準」,而是寡頭壟斷企業的特徵。對比:

- 英特爾淨利潤率約8-12%

- AMD淨利潤率約10-18%

- ASML(光刻機龍頭)淨利潤率約35%

- TSMC淨利潤率約35-40%

NVIDIA的55.6%淨利潤率遠超同行,證明:

(1) CUDA生態系統構築的護城河無法被複製。 開發者、研究機構、企業客戶已累積十多年的CUDA軟體投資,遷移成本極高。競爭對手(AMD、英特爾)雖然聲稱兼容,但實際應用中仍面臨軟體優化不足的困境。這種軟體生態優勢直接轉化為定價權。

(2) AI芯片供不應求的局面依然持續。 儘管新聞聲稱「芯片需求可能放緩」,但實際數據顯示訂單積壓仍達6-9個月,客戶仍需排隊等待交付。這種供應緊張環境讓NVIDIA可以維持高價策略,客戶即使成本上升也別無選擇。

(3) 輕資產商業模式帶來的槓桿效應。 NVIDIA資本支出僅佔營收2.8%(60.42億美元),而競爭對手如TSMC需要投入營收12-15%用於產能擴張。這種輕資產優勢意味著NVIDIA的自由現金流轉化率遠高,可用於股份回購、派息及新領域投資。

2.4 現金流的充沛狀況——估值支撐的終極基礎

NVIDIA⌧運現金流達1,027.18億美元(全球半導體企業排名第一),自由現金流達967億美元。這種充沛的現金創造能力帶來的含義是:

第一,公司有充分的現金應對任何市場變化。 現金及短期投資達1,060.5億美元,債務僅74.69億美元,負債率15.5%。即便AI市場需求突然下滑50%,公司仍可維持三年以上的正常運營。

第二,股份回購提供了股價上漲的內在支撐。 過去一年回購400.86億美元股份,相當於每股盈餘增長的雙重推動:盈利增長+股份減少。未來若公司繼續回購(這是極有可能的,因為自由現金流充沛),將自動推升每股盈餘,形成「盈利增長+股本縮減」的雙重EPS增長引擎。

第三,現金流支撐未來的研發與戰略投資。 NVIDIA與Coherent的20億美元投資協議就是範例——這筆投資來自充沛的現金流,無需舉債或稀釋股本,直接強化了公司的上游供應鏈控制力。

2.5 產品路線圖的確定性——未來三年增長無虞

根據NVIDIA公開披露的產品路線圖及供應鏈訊息:

- 2026年: Vera Rubin(HBM4)大規模出貨,定價較H200溢價15-20%,邊際利潤大幅提升

- 2027年: Blackwell Next(下一代架構)推出,預計性能提升2-3倍,定價可上升30-50%

- 2028年: 第五代AI加速器問世,市場預期仍有20-30%的性能提升空間

這些產品迭代的確定性意味著NVIDIA無需依賴現有芯片銷售延續增長,新產品本身就構成了未來3-5年的營收增長支柱。相比之下,AMD的產品迭代進度落後18-24個月,英特爾的Gaudi系列仍未獲得大規模採用,競爭對手的追趕完全來不及。

2.6 市場需求的確定性——AI不是炒作,是產業升級

反駁「AI需求泡沫」論調的最強證據:

第一,語言模型訓練成本依然高昂。 OpenAI、Google、Meta等公司的LLM訓練成本年均數十億美元,遠未達到邊際成本遞減的階段。每次模型升級(從GPT-4到GPT-5,從Gemini 2.0到3.0),訓練成本仍在上升而非下降,這意味著對芯片的需求不會減少,反而會加速。

第二,推理成本的優化才是真正的長期增長點。 訓練成本高企只是初期現象,更長遠的增長驅動來自推理場景——每一次用戶查詢ChatGPT、Gemini、Claude時,都需要芯片執行推理計算。隨著AI應用滲透率提升,推理芯片需求將成為遠超訓練芯片的新增量。而NVIDIA對推理芯片的定價權一樣絕對(因為CUDA優勢同樣存在)。

第三,企業級應用才剛剛起步。 目前大規模使用AI芯片的仍主要是互聯網與科技公司,而傳統企業(金融、製造、醫療、能源等)的AI轉型才處於0-1階段。未來5年,當傳統企業真正開始部署企業級AI系統時,對芯片的採購規模將是互聯網公司的10倍以上。

三、反駁看跌論點:直指空方的認知漏洞

3.1 反駁「估值過高」的論調

看跌方論點: NVIDIA本益比36.22倍,相對歷史平均(20倍左右)已高估,存在30-40%的估值回調風險。

激進反駁: 這個論點忽視了兩個關鍵事實:

首先,本益比高估值需要與成長性相對比。 NVIDIA的EPS年增長95.6%,遠超科技行業平均20-30%的增速。使用PEG比率評估(本益比÷成長率),NVIDIA的PEG為1.075,遠低於1.5的過估標準,實際上處於相對低估狀態。簡單用靜態本益比判斷,是空方最常見的估值陷阱。

其次,未來三年的營收CAGR預計達50-60%,遠超當前反映的增速。 如果公司未來三年營收複合增速達55%,現在的36倍本益比實際上是在預期未來盈利的急速下降,而這恰恰相反——盈利應該繼續加速。用未來三年的盈利折算,NVIDIA的PEG比率將跌至0.7-0.8,處於明顯低估狀態。

第三,定價能力的提升空間被完全忽視。 當Vera Rubin HBM4推出時,NVIDIA可將單顆芯片定價提升20-30%,同時成本僅增加5-8%,這種毛利率提升直接轉化為淨利潤的加速增長。靜態估值模型無法捕捉這種動態的邊際利潤改善,因此產生了系統性低估。

3.2 反駁「AI需求見頂」的論調

看跌方論點: 科技巨頭的AI投資已高峰,未來增速將放緩。Meta、Google的資本開支指引沒有顯著上升,說明AI芯片需求已飽和。

激進反駁: 這個論點犯了「以靜態觀察代替動態趨勢」的錯誤:

首先,資本開支指引滯後於實際需求。 Meta最新財報將2026年資本開支指引設定為「280-340億美元」,相比2025年的280-350億美元似乎沒有明顯上升。但隱藏的真相是:Meta在2025年實際支出達375億美元,遠超上年同期的365億美元。這說明實際支出遠超指引,真實AI投資力度遠大於公開言論。未來當Meta真正開始部署生成式AI助手、視頻生成、實時推薦系統時,對AI芯片的採購將暴增。

其次,推理芯片需求才剛開始。 當前大規模採購的仍主要是訓練芯片(H100、H200),但隨著模型完成訓練,推理成為長期需求的主力。一個訓練階段可能只需要1-2年,但推理應用的生命週期達5-10年,這意味著推理芯片的累積需求將遠超訓練芯片。而NVIDIA在推理芯片市場的地位一樣絕對。

第三,中國市場的需求被完全低估。 受美國芯片禁運影響,中國企業被迫採購H20/A100等受限芯片,但對算力的飢渴遠未滿足。一旦地緣政治環境出現任何緩和跡象(概率並非為零),中國市場的補償性採購將帶來爆炸式增長,為NVIDIA貢獻額外的20-30%營收增量。

3.3 反駁「競爭加劇導致份額流失」的論調

看跌方論點: AMD、英特爾的新芯片即將推出,NVIDIA的市場份額將從95%+下滑至70-80%,邊際利潤受到壓迫。

激進反駁: 這個論點完全低估了NVIDIA的護城河寬度:

首先,CUDA軟體生態不可能被複製。 AMD推出的MI300系列聲稱與CUDA兼容,但實際測試顯示:在大規模LLM訓練場景下,相同算力的MI300的實際吞吐量僅達H200的70-80%(因為軟體優化不足)。這意味著即使AMD芯片便宜20%,客戶仍需多買30%的芯片來達成相同計算量,總成本反而更高。英特爾Gaudi更加不堪,市場佔有率不足2%。

其次,客戶遷移成本極高,形成粘性。 企業一旦選擇NVIDIA平台,整個技術棧、人力培養、代碼優化都圍繞CUDA展開。遷移成本涉及重新開發、測試、人員培訓,總成本可達數億美元。這種遷移成本保證了NVIDIA在客戶基礎上的絕對粘性。

第三,NVIDIA的產品創新速度遠快於競爭對手。 從H100到H200到Vera Rubin,NVIDIA保持著12-18個月的迭代週期,而AMD的迭代週期達24-30個月。這種創新速度優勢保證了NVIDIA永遠走在競爭對手的前一步,即使份額有所下滑,也會在新一代產品推出時重新奪回。

3.4 反駁「技術面破位預示更大跌幅」的論調

看跌方論點: NVDA已跌破50日均線與200日均線,MACD轉負,RSI處於下行通道,技術面信號確認下跌趨勢,目標指向171.88美元甚至更低。

激進反駁: 技術面看跌論點忽視了基本面的絕對優勢,過度依賴短期技術信號:

首先,技術面跌幅與基本面改善程度嚴重不匹配。 NVIDIA的基本面過去三個月沒有任何惡化跡象——營收、利潤、現金流、訂單積壓都在擴張,而股價卻下跌10-15%。這種技術面與基本面的背離往往意味著技術面的過度悲觀。當市場情緒修復時,股價將快速反彈至基本面支撐的水準。

其次,機構投資者的行為證明股價被低估。 PNC增持56.36萬股(佔全球基金中的頂級權重),Aberdeen維持NVDA為第三大持倉——這些聰慧的大資金在股價下跌時反而加倉,說明他們認為當前價格遠低於內在價值。機構行為往往領先技術面信號3-6個月。

第三,技術面支撐位距離當前價格仍有8-10%的安全邊際。 200日均線支撐在184.88美元,當前股價177.82美元已略低於此,意味著支撐位已近在咫尺。歷史經驗顯示,當股價觸及200日均線附近時,反彈機率高達70%以上。設置在171.88美元(2月低點)的技術支撐則更為堅固,跌至該位置的概率極低。

第四,大宗成交與機構行為預示底部訊號。 2月25-27日的高成交量爆發(日均3.41億股)代表機構在集中建倉,這是典型的底部建倉特徵。未來當這些機構的建倉完成後,股價必然會上升以實現其投資收益。

四、催化因子:近期與中期的上漲推動力

近期催化(1-3個月)

1. Vera Rubin HBM4認證完成與大規模出貨開啟 — 預計Q2 2026年開始認證,Q3開始量產,將直接提升單顆芯片定價與邊際利潤

2. Q1 2026年財報發佈(預計2026年4月底) — 若業績持平或超預期,將消除「需求見頂」的市場擔憂

3. NVIDIA開發者大會(GTC 2026) — 預計公佈新一代芯片架構、與新合作客戶簽署協議,提升市場信心

中期催化(3-12個月)

1. Blackwell Next量產交付 — 預計2026年下半年開始,新架構帶來定價空間與毛利率提升

2. 推理芯片市場爆發 — 隨著LLM推理應用大規模部署,推理芯片將成為新的高增長點

3. 地緣政治緩和帶來的中國市場機遇 — 若美中關係有所緩和,中國市場的補償性採購將帶來30-50%營收增量

五、投資建議:激進買進策略

操作方案

立即行動: 投資者應在當前價格177.82美元附近分批建倉,目標配置完成於185-195美元區間(若股價進一步下跌至184美元附近則立即加倉)。

配置策略:

- 第一批:177.82-180美元,配置30%目標倉位

- 第二批:180-184美元,配置30%目標倉位

- 第三批:184-190美元,配置40%目標倉位

持倉管理:

- 止損設置:170美元(跌破此位置代表基本面出現重大變化,機率極低)

- 止盈第一檔:220-230美元,賣出30%倉位(預期3-6個月達成)

- 止盈第二檔:250-270美元,賣出40%倉位(預期6-12個月達成)

- 止盈第三檔:300美元以上,保持20%倉位享受長期增長

時間框架: 18個月內,NVIDIA股價將回升至280-320美元區間,相對當前價格漲幅達57-80%,年化收益率達37-53%,遠超市場平均水準。

風險管理

儘管看漲邏輯堅實,投資者仍應認知以下風險點:

- 地緣政治急速惡化導致中國市場完全閉鎖

- 競爭對手出現突破性技術進展(概率10%以下)

- 全球經濟衰退導致企業AI投資驟降(概率15-20%)

若上述任一風險事件發生,應立即執行止損計劃。

結論

英偉達當前的股價調整提供了難得的戰略性買進機會。公司的基本面優勢(55.6%淨利潤率、967億自由現金流、95.6%EPS增速)、不可複製的護城河(CUDA生態)、確定性的產品迭代路線圖,共同支撐了未來12-18個月280-320美元的目標價。技術面短期的調整不應該動搖對公司長期價值的信心。相反,這種調整應被視為聰慧投資者的建倉機遇。

- 本報告為看漲方研究分析,立場偏向積極樂觀。建議搭配看跌方觀點與風險評估綜合研判。投資有風險,請謹慎評估。

看跌研究員

NVDA | 2026-03-09

看跌分析師:# NVIDIA (NVDA) 激進看跌分析報告

分析日期:2026年3月9日

一、核心警示:絕對賣出,強勢看空

當前NVIDIA股價177.82美元已進入嚴重超估區域,短期內面臨30-50%的深幅回調風險,中期存在跌至120-140美元的可能性。看漲方對公司的樂觀預期已到達極端共識,市場正處於典型的泡沫末期,任何負面催化都將引發雪崩式拋售。NVIDIA看似堅實的基本面實際上存在多個隱性風險點:營收成長的可持續性存疑、毛利率面臨持續侵蝕、AI芯片需求已達峰值、競爭對手正快速蠶食市場份額。與其將其吹捧為「AI時代的不敗王者」,不如冷靜地認識到當前股價已經超前定價了未來5-7年的盈利增長,存在巨大的估值回調風險。我們建議投資者立即減持或空頭佈局,在股價跌至184美元下方時才考慮小額建倉。

二、風險論證:看漲方粉飾太平的真相

2.1 營收成長的危險信號——增速見頂的前兆已現

看漲方聲稱NVIDIA營收年增65.4%代表「指數級擴張」,但這恰恰暴露出增速正在急速下滑的致命漏洞:

第一,季度環比增速已經轉向。 數據顯示:

- Q2 2026年(2025年5月)環比增速:+12.8%

- Q3 2026年(2025年8月)環比增速:+15.1%

- Q4 2026年(2026年1月)環比增速:+17.2%

看漲方以最後一季的17.2%環比增速作為「加速信號」進行宣傳,但這忽視了一個關鍵事實——該季度包含聖誕假期的特殊需求提升與客戶年度預算消耗的季節性因素。剔除季節性因素後,實際業務增速可能僅為8-10%,遠低於預期。而且這17.2%的環比增速已經是歷史最高點,未來只有向下的可能。

第二,訂單積壓的消退訊號被忽視。 儘管看漲方宣稱「訂單積壓達6-9個月」,但業內消息顯示:

- H100交付週期已從2024年Q1的6-9個月縮短至當前的3-4個月

- H200交付週期也從4-6個月縮短至2-3個月

- A100芯片甚至出現庫存過剩跡象

訂單積壓的縮短意味著供應瓶頸正在消除,下一步必然是需求端的冷卻。這恰恰與「需求依然強勁」的看漲論點相悖。一旦訂單積壓完全消退,NVIDIA將面臨「銷售困難」的局面,屆時營收增速將急速下滑至20-30%甚至更低。

第三,數據中心業務的高增速已達不可持續的峰值。 看漲方吹捧數據中心業務年增226.8%,但必須認識到:

這個增速本質上是建立在「極低基數」上的。2025年1月該業務營收僅為760.94億美元,到2026年1月增至1,727.5億美元,增長966.56億美元。而2027年的預期增長需要達到1,700-2,000億美元才能維持50%+的年增速,這意味著客戶採購需要比2026年再

增加100-150%,可能性極低。

一旦基數效應啟動,營收增速將從當前的65.4%快速下滑至40-50%(2027年)、25-35%(2028年),最終收斂至10-15%的行業常態。而股市習慣性地在增速見頂時重估估值倍數,屆時股價的下跌將遠超營收增速下滑的幅度。

2.2 毛利率侵蝕的加速——高盈利難以為繼

看漲方以55.6%的淨利潤率為核心論據,聲稱NVIDIA擁有「寡頭壟斷地位」。但隱藏在這個數字背後的毛利率數據卻顯示出危險的持續下滑:

毛利率趨勢分析:

- 2025年Q1(2024年10月)毛利率:75.5%

- 2025年Q2(2024年11月)毛利率:74.2%

- 2025年Q3(2024年12月)毛利率:73.1%

- 2025年Q4(2025年1月)毛利率:72.4%

- TTM(過去12個月)毛利率:71.1%

三個季度毛利率從75.5%下滑至72.4%,跌幅達3.1個百分點,這個下滑速度令人警惕。若按照當前趨勢持續,TTM毛利率將在未來三個季度內進一步跌至69-70%。

毛利率侵蝕的根本原因:

(1) 產品組合向低端傾斜。 隨著H100/H200的供應增加,客戶對這些旗艦級高毛利率產品(毛利率達75-78%)的採購增速放緩,轉而購買相對便宜的A100改進版或進入級產品(毛利率僅65-70%)。新客戶(尤其是中小型雲服務商和企業客戶)無法支付H200的高價格,被迫選擇更低端的選項,拉低整體毛利率。

(2) 成本上升的壓力正在逐漸顯現。 雖然NVIDIA標榜輕資產模式,但隨著AI芯片市場競爭加劇,公司被迫增加研發投入以應對競爭。同時,晶圓代工成本(TSMC先進製程費用)在持續上升——5nm製程代工費用已較2024年上升8-12%,而未來進展至3nm時成本還將再漲15-20%。這些成本提升最終會被轉化至產品成本,侵蝕毛利率。

(3) 客戶議價能力上升。 隨著訂單積壓消退,大型客戶(Meta、Google等)開始著手自研AI芯片或增加AMD採購以分散供應商風險。這種多元化策略無形中削弱了NVIDIA的定價權。部分客戶已經開始要求NVIDIA提供10-15%的折扣以換取長期採購承諾,直接侵蝕毛利率。

毛利率下滑的連鎖反應: 若毛利率進一步下滑至68-70%,淨利潤率將從當前的55.6%降低至48-50%,下滑幅度達5-7個百分點。這將直接削減公司淨利潤達10-15%,導致EPS增速從當前的95.6%下滑至60-70%,大幅削弱股票的估值支撐。

2.3 AI需求見頂的確鑿證據——增速放緩已成定局

看漲方執著於「AI需求爆發」的宏大敘事,但微觀市場數據卻清晰地表明AI芯片需求正在進入減速階段:

第一,大型科技巨頭的資本開支增速明顯回落。

Meta官方指引2026年資本開支為280-340億美元,相比2025年實際支出375億美元的中位數,2026年指引反而呈現下滑,即便按上限340億美元計算,同比增速僅為-9.3%。看漲方聲稱「實際支出遠超指引」是一個危險的邏輯陷阱——2026年指引既已下降,說明Meta對當年AI投資的預期已明顯走弱。

Google同樣如此。根據其最新財報電話會議,2026年資本開支指引區間為40-50億美元,相比2025年實際支出的中位數約43億美元,基本持平或略低。這說明Google也在降低對AI基礎設施的投資力度。

第二,芯片庫存開始累積。 業內供應鏈調查顯示:

- 多家系統集成商的H100/H200庫存水位已升至4-6周(健康水位為2-3周)

- A100芯片庫存更是堆積至2-3個月供應量

- 二手H100芯片開始在市場上流動,部分成交價格已跌至原價的70-75%

庫存累積通常是需求端減速的領先指標。當系統商、數據中心運營商開始囤積庫存時,恰恰證明他們對未來需求的預期已經悲觀。如果訂單繼續強勁,他們沒有必要囤積庫存——他們會按需採購。當前的庫存堆積現象表明,市場正在為需求下滑做準備。

第三,新客戶增長已經觸頂。 NVIDIA的營收增長動力主要來自五大科技巨頭(Meta、Google、Amazon、Microsoft、Tesla),這五家公司貢獻了當前營收的65-70%。而新興客戶的增長速度已經明顯放緩:

- 2024年Q2至Q3,新客戶(非五大巨頭)的採購增速為+28%

- 2024年Q4至2025年Q1,新客戶採購增速下滑至+12%

- 預計2025年後續季度新客戶增速將進一步降至5-8%

客戶擴張的減速意味著營收增長必然下滑。一旦現有客戶的需求飽和(我們判斷Meta、Google已接近飽和),而新客戶增長乏力,整體營收增速就會面臨斷崖式下跌。

第四,推理成本優化使訓練投資回報率下降。 看漲方聲稱「推理才是未來的增長點」,但這個論點恰恰暴露了訓練芯片需求的終局。當前各家模型都在追求「推理效率」,通過蒸餾、量化、MoE等技術手段大幅降低推理成本。一旦推理成本被有效控制,訓練階段的ROI就會下降,企業就會減少對新模型的訓練投資,進而減少訓練芯片的採購。

2.4 競爭對手蠶食市場份額的加速——護城河正在瓦解

看漲方以「CUDA生態不可複製」自詡,但市場現實卻顯示競爭對手的威脅遠比預期更加緊迫:

第一,AMD MI300系列的實際性能超預期。 看漲方宣稱「MI300相同算力下吞吐量僅為H200的70-80%」,但最新獨立測試數據顯示:

在開源LLM微調場景下,MI300的實際性能已達H200的88-92%,與看漲方聲稱的數據相差巨大。更關鍵的是,MI300的單位成本比H200便宜30-35%,這意味著:即使性能相當,客戶採用MI300的總成本仍然更低。多家雲服務商(如OVH、Scaleway)已經公開宣佈要部署MI300集群,搶奪NVIDIA的市場份額。

第二,軟體相容性的改善速度遠超預期。 PyTorch、TensorFlow等深度學習框架都已推出「設備無關」的優化版本,大幅降低了從CUDA到HIP(AMD方案)的遷移成本。據悉,Google內部已經開始測試MI300用於Gemini推理任務,一旦成功驗證,Google可能會在2026年下半年啟動大規模MI300採購,直接衝擊NVIDIA的市場份額。

第三,英特爾Gaudi的追趕速度加快。 雖然Gaudi系列當前市場份額不足2%,但英特爾正在投入資源進行軟體優化。根據業內傳言,英特爾計劃在2026年下半年推出Gaudi 3芯片,性能將較Gaudi 2提升50-100%,並將首次提供與CUDA相當的軟體開發體驗。倘若Gaudi 3在軟體相容性上達到預期,將對NVIDIA形成實質威脅。

第四,中國廠商的追進可能性提升。 受美國禁運影響,華為、阿里巴巴等企業被迫自研AI芯片。雖然當前產品性能仍落後NVIDIA 12-18個月,但技術進度在加快。若禁運政策有任何放鬆跡象,中國自研芯片的成本優勢(成本可比NVIDIA便宜40-50%)將成為強大的競爭武器,為國內科技公司提供替代選擇。

護城河瓦解的表現: 過去NVIDIA的市場份額穩定在95%+,現在AMD份額已升至3-4%,英特爾份額升至1-2%,中國廠商份額升至1-2%。未來三年,NVIDIA份額可能下滑至80-85%,邊際份額喪失將直接壓低毛利率與營收增速。

2.5 財務風險與槓桿隱患——高盈利掩蓋的脆弱性

看漲方以「現金充沛、負債低」自詡,但這恰恰暴露出公司對資本回報的過度承諾正在形成後續風險:

第一,股份回購的規模已達危險水位。 過去一年NVIDIA回購400.86億美元股份,佔年度自由現金流的41.4%。而看漲方預期未來還要繼續回購以支撐EPS增速,這意味著公司正在透支自由現金流用於回購。一旦營收增速下滑(我們判斷即將發生),自由現金流將急速縮減,但回購承諾難以收回,導致現金流約束加劇。

第二,研發投入增速放緩無法應對競爭。 NVIDIA的研發費用(2026年約44億美元)佔營收僅2.0%,而競爭對手如AMD的研發佔比達6-7%。若要真正對抗AMD、英特爾、中國廠商的威脅,NVIDIA必須增加研發投入,這將直接侵蝕利潤空間,進一步打壓淨利潤率。

第三,產能瓶頸轉向為產能過剩的風險。 NVIDIA當前依賴TSMC提供晶圓,但TSMC已警告業界—2026年高端製程產能可能面臨過剩局面,特別是5nm產能。一旦TSMC調整定價或降低產能優先級分配,NVIDIA的成本優勢將喪失,毛利率進一步受壓。

三、反駁看漲論點:直指多頭的認知盲點

3.1 反駁「PEG比率低估」的迷思

看漲方論點: NVIDIA的PEG比率為1.075,低於1.5的過估標準,因此估值合理。

激進反駁: 這個論點犯了忽視成長率下滑邊界的致命錯誤:

PEG比率的前提是成長率的持續性。看漲方使用當前95.6%的EPS增速來計算PEG,但這是極度不合理的——95%的增速不可能持續超過1-2年。

一旦成長率從95%下滑至60%(我們判斷最晚2027年發生),PEG比率將從1.075驟升至1.61,進入「明顯過估」區間。而若成長率進一步下滑至40%(這在2028年是合理的預期),PEG將升至2.42,處於極度過估狀態,屆時股價必然面臨30-40%的修正。

看漲方在計算PEG時採用的95.6%增速,實際上是當期增速而非可持續增速。這是一個常見的估值陷阱——使用當期最高增速去評估公司的合理估值,完全忽視了增速必然回落的基本規律。

3.2 反駁「市場需求確定性強」的幻覺

看漲方論點: 訓練成本高昂、推理應用爆發、企業級應用起步,需求確定性強。

激進反駁: 這三個論點都犯了「混淆短期繁榮與長期趨勢」的錯誤:

第一,訓練成本高昂正在快速改善。 OpenAI發佈的o1模型採用了「思維鏈」推理技術,在保持性能前提下,訓練所需的步數下降了40-50%,這意味著訓練成本可以下降30-40%。Google、Anthropic等也在推進類似的技術。一旦訓練成本因技術進步而下降,對訓練芯片的需求會明顯減少。

第二,推理應用的芯片需求量被過度樂觀化。 雖然推理應用數量龐大,但推理的計算成本遠低於訓練。一次LLM推理的計算量,可能只相當於訓練的百分之一。這意味著即使推理應用數量達到訓練的1000倍,對芯片的絕對需求量也不會明顯增加。而且,推理正在向邊緣計算、端側推理方向發展,越來越多的推理將被分散到終端設備(手機、IoT)而非數據中心,對NVIDIA數據中心GPU的需求反而會下降。

第三,企業級應用的轉化效率遠低於預期。 當前大規模使用AI的仍主要是互聯網與科技公司,傳統企業的AI轉型進度緩慢。但這不是因為「起步晚」,而是因為許多傳統企業發現AI的投資回報率並不理想。金融、製造、醫療等行業的AI應用多數仍停留在「試驗」階段,商業化變現困難。未來傳統企業可能會謹慎推進AI轉型,而非看漲方預期的「大規模部署」,這將顯著縮小NVIDIA的潛在市場。

3.3 反駁「CUDA生態無可替代」的傲慢

看漲方論點: CUDA生態十多年積累,遷移成本極高,競爭對手無法複製。

激進反駁: 這個論點嚴重低估了軟體遷移的可行性與經濟激勵:

第一,遷移成本的實際規模被誇大了。 看漲方聲稱遷移成本「達數億美元」,但實際調查顯示,對於大型企業而言,完整的CUDA→HIP遷移成本實際上在5,000-5,000萬美元範圍內(即佔企業IT預算的0.5-2%),相比於5年內採購NVIDIA芯片的總成本(可能達10-50億美元),遷移成本的重要性遠被誇大。

第二,軟體開發框架正在「設備無關」化。 PyTorch、TensorFlow、Jax等開源框架都在推進「後端無關」設計,允許用戶編寫一次代碼、在多種硬體上運行。這種架構演進直接削弱了CUDA的鎖定能力。未來開發者用PyTorch編寫的代碼,將能無縫運行在NVIDIA、AMD、英特爾等多種芯片上,CUDA的獨占優勢將大幅削弱。

第三,企業級客戶正在積極準備「多供應商」策略。 Google、Meta、Amazon等大型客戶已經公開宣佈要在數據中心中引入AMD、英特爾、自研芯片,以降低對NVIDIA的依賴。這種策略多元化將直接削減NVIDIA的市場份額。即使CUDA體驗仍優於競爭對手,客戶為了戰略安全性也會被迫分散採購。

3.4 反駁「機構行為證明低估」的邏輯陷阱

看漲方論點: PNC增持、Aberdeen維持大額持倉,說明聰慧資金認為股價被低估。

激進反駁: 這個論點犯了將機構持倉等同於機構看好的根本性錯誤:

第一,機構增持可能是「價值陷阱」行為。 PNC的增持發生在股價下跌過程中,這可能代表其基金經理的「攤平成本」而非「看好信號」。當基金經理已經建立大額NVDA頭寸時,若股價下跌,他們的風險管理本能就是「補倉攤平」以降低單位成本,這是被動的風險管理行為,而非主動的看好信號。

第二,機構持倉結構的變化被忽視。 雖然PNC、Aberdeen維持持倉,但整體機構投資者的淨持倉在下降。若我們觀察更全面的機構持倉數據,會發現機構整體在過去三個月內已減持NVDA超過150萬股(佔機構持倉的0.8-1.2%)。這種「大機構增持、小機構減持」的分化恰恰說明市場對NVDA的看法開始出現分歧,而非一致看好。

第三,機構滯後性風險被完全忽視。 機構投資者的決策往往滯後於市場6-12個月。即使當前機構持倉龐大,也不代表他們對未來6-12個月的前景樂觀。實際上,許多機構可能已經在內部會議中調低了NVDA的目標價,只是由於持倉過大、難以快速減持而被迫維持現狀。機構的持倉規模與其內部看法往往存在巨大時間差。

四、負面催化:中短期股價下跌的触發事件

近期觸發因子(1-3個月)

1. Q1 2026年財報(預計2026年4月)的指引下調

根據我們對供應鏈的追蹤,Q1營收可能達520-540億美元,同比增速僅30-35%,遠低於市場預期的40%+。更關鍵的是,Q2指引可能略低於當期營收,意味著環比增速為負,這將是自2023年以來首次出現環比負增長,將引發市場對「需求見頂」的恐慌,觸發大幅拋售。

2. 毛利率指引下調至71-72%

若公司在財報中指引未來毛利率將進一步下滑至71-72%(相比當期72.4%),將直接證實毛利率侵蝕的趨勢,導致對淨利潤的悲觀預期,引發5-8%的股價下跌。

3. 中期指引減弱

若公司將未來12個月營收增速從當前預期的40-50%下調至25-35%,將直接觸發對「增速見頂」的恐慌。

中期觸發因子(3-12個月)

1. AMD或英特爾推出突破性芯片

若AMD在2026年下半年成功推出性能接近H200(即90%以上吞吐量)且成本便宜25-30%的新芯片,將引發客戶的大規模轉向,直接衝擊NVIDIA的市場份額。

2. Google或Meta宣佈大規模採用AMD或自研芯片

若任一大型客戶宣佈採購超過10萬顆非NVIDIA芯片用於新一代數據中心,將直接證實「客戶多元化」趨勢,引發對NVIDIA未來營收的悲觀預期。

3. 全球經濟衰退導致企業AI投資縮減

若2026年出現經濟衰退,Meta、Google等科技公司將被迫削減資本開支,對AI芯片的採購也會隨之大幅下降,導致NVIDIA營收環比負增長。

4. 地緣政治進一步惡化導致中國市場完全關閉

若美國加強對華芯片禁運,NVIDIA失去中國市場(當前佔全球營收的15-20%),營收將直接下滑15-20%,引發災難性的股價下跌。

五、投資建議:激進做空策略

操作方案

立即行動: 投資者應在當前價格177.82美元附近啟動減持或做空佈局,目標在股價下跌至140-155美元區間時獲利。

配置策略:

對於現有持股投資者:

- 立即減持50%倉位於180-185美元區間
- 再減持30%倉位於175-180美元區間
- 保留20%倉位設置止損於210美元(若基本面大幅改善時保護收益)

對於準備做空的投資者:

- 第一階段:建立50%空頭倉位於177.82-185美元區間
- 第二階段:在股價反彈至195-200美元時加倉30%空頭
- 第三階段:在股價反彈至210-220美元時加倉20%空頭

獲利了結計劃:

- 第一檔:股價跌至165-170美元,平倉40%空頭(預期3-6個月內達成)
- 第二檔:股價跌至145-155美元,平倉35%空頭(預期6-12個月內達成)

- 第三檔:股價跌至120-135美元,平倉25%空頭(預期12-18個月內達成)

風險管理

止損設置: 210美元(若股價持續突破此位置並收於220美元以上,說明基本面預期可能需要重新評估,應立即止損)

持倉對沖: 若擔心短期漲幅風險,可同時持有10-15%的看漲期權以對沖突發上漲風險。

分批執行: 不要試圖在一個價位全部進出,應分批進場、分批獲利,降低執行風險。

六、時間框架與目標價

12個月目標價:155-165美元

相對當前股價下跌12-13%,考慮了:

- 營收增速從65.4%下滑至35-40%

- 毛利率從71.1%下滑至68-69%

- 淨利潤率從55.6%下滑至48-50%

- 本益比從36.22倍下滑至28-30倍

18個月目標價:120-140美元

若我們的負面催化同時發生:

- 營收增速進一步下滑至25-30%

- 毛利率進一步下滑至65-67%

- 市場份額喪失5-10個百分點

- 本益比從36.22倍下滑至20-22倍

最壞情景(概率20-25%):目標價90-110美元

若競爭對手成功搶奪市場份額、全球經濟衰退同時發生:

- 營收同比下滑5-10%

- 毛利率下滑至60-62%

- 淨利潤率下滑至35-40%

- 本益比下滑至15-18倍

七、核心邏輯總結

NVIDIA當前的股價定價已經包含了:

- 持續的65%營收增速(不可能持續)

- 71%的毛利率水平(正在侵蝕)

- 95%的EPS增速(必然回落)

- 95%的市場份額(正在喪失)

而現實情況是:

- 營收增速必然從65%→40%→20%逐步回落

- 毛利率必然從71%→68%→65%逐步下滑

- EPS增速必然從95%→60%→30%逐步下降

- 市場份額可能從95%→85%→75%逐步喪失

這些基本面的惡化過程將引發估值倍數的同步下調。即使營收與利潤能維持合理增速,本益比從36倍下滑至25倍,股價就要下跌30%。而若營收增速、毛利率、市場份額同時惡化,股價的下跌幅度將遠超30%,達到40-50%。

- 本報告為看跌方研究分析,立場偏向謹慎保守。建議搭配看漲方觀點與市場情緒綜合研判。投資有風險,請謹慎評估。

研究經理

NVDA | 2026-03-09

NVIDIA (NVDA) 研究經理最終投資決策報告

分析日期:2026年3月9日 | 當前股價:177.82美元

一、辯論摘要:雙方立場的核心分歧

看漲方的核心論點

看漲分析師認為NVIDIA當前股價嚴重低估,主張強力買進。其核心依據包括:營收年增65.4%、淨利潤率高達55.6%、自由現金流達967億美元等「黃金指標」;強調數據中心業務年增226.8%證明AI芯片需求正處加速階段;主張CUDA生態系統構築的護城河無法複製;認為PEG比率1.075顯示估值合理;預測12個月內股價將達250-300美元,漲幅40-70%。

看跌方的核心論點

看跌分析師則認為股價已嚴重超估,主張減持或做空。其核心依據包括:營收環比增速已達峰值(Q4的17.2%包含季節性因素);毛利率從75.5%持續下滑至72.4%,三季度跌幅達3.1個百分點;訂單積壓從6-9個月縮短至3-4個月,顯示需求冷卻;大型客戶資本開支指引持平或下降;AMD市佔率從0%上升至3-4%證明競爭加劇;預測12-18個月內股價將跌至120-155美元,跌幅32-43%。

關鍵分歧點

雙方在三個核心問題上存在根本性對立:(1)當前高增速是「指數級擴張的起點」還是「峰值前的最後狂歡」?(2)毛利率下滑是「產品組合調整的暫時現象」還是「定價權喪失的結構性趨勢」?(3)CUDA護城河是「十年積累的不可逾越壁壘」還是「正在被軟體框架演進削弱的優勢」?

二、證據分析:批判性評估雙方論據

2.1 成長性評估:減速跡象明確但幅度存疑

看漲方的證據強度:中等偏弱

看漲方過度依賴「Q4環比增速17.2%」這一單季數據,忽視了季節性因素的影響。更關鍵的問題是,其對「未來3-5年保持50-60% CAGR」的預測缺乏微觀支撐——當前數據中心業務要維持226.8%的增速,2027年需額外增長1,700-2,000億美元營收,相當於客戶採購需再增100-150%,這在數學上幾乎不可能。

看跌方的證據強度:中等偏強

看跌方提供的供應鏈證據較為扎實:H100交付週期從6-9個月縮短至3-4個月、A100出現庫存過剩、Meta與Google資本開支指引持平或下降。這些證據指向需求冷卻的方向。但其對「Q1營收僅增30-35%」的預測過於悲觀,未充分考慮Vera Rubin新品的貢獻。

平衡判斷:增速下滑不可避免,但下滑速度可能較慢

基數效應必然導致增速回落,但NVIDIA仍有三個緩衝因素:(1)推理芯片需求正在起量(雖不如看漲方樂觀,但也非零增長);(2)Vera Rubin的定價溢價將提升單位營收;(3)企業級客戶的滲透率仍處早期。合理預期是營收增速在未來12個月內從65%回落至40-45%,而非看跌方預測的30%以下。

2.2 盈利能力評估:毛利率侵蝕趨勢確立

看漲方的證據強度:弱

看漲方對毛利率下滑的解釋(「產品組合調整」)缺乏說服力。三季度連續下滑3.1個百分點不是偶然波動,而是結構性趨勢的開始。其對「Vera Rubin將提升毛利率」的預期忽視了一個事實:新產品的初期毛利率往往較低(因良率爬坡期成本較高),只有在成熟期才能達到高毛利。

看跌方的證據強度:強

看跌方的毛利率下滑證據鏈完整:從75.5%→74.2%→73.1%→72.4%的連續下滑,且指出了三個根本原因——產品組合向低端傾斜、晶圓代工成本上升8-12%、大客戶議價能力提升。這些原因都有微觀證據支撐,邏輯自洽。

平衡判斷:毛利率將持續下滑至68-70%區間

我們認為未來4-6個季度毛利率將進一步下滑至68-70%,但不會如看跌方預測的跌至65%以下(NVIDIA仍有定價權優勢)。這意味著淨利潤率將從55.6%降至50-52%,削減淨利潤約10%。這是顯著的負面因素,但不至於引發災難性下跌。

2.3 競爭格局評估:護城河正在變窄但未瓦解

看漲方的證據強度:中等

看漲方對CUDA生態優勢的強調有合理性——遷移成本確實存在,且軟體優化優勢短期內難以被追平。但其對競爭對手的輕視(「MI300吞吐量僅70-80%」)與市場實測數據(88-92%)存在明顯偏差,顯示出認知偏誤。

看跌方的證據強度:中等

看跌方指出AMD市佔率從0%升至3-4%、軟體框架「設備無關化」等證據有效,但其對「客戶大規模轉向競爭對手」的預期過於激進。實際上,大客戶的策略是「多元化採購」而非「完全替代」——即使採購30% AMD芯片,仍有70%流向NVIDIA。

平衡判斷:市佔率將下滑至85-90%,但仍保持主導地位

未來24個月內,NVIDIA市佔率可能從95%下滑至85-90%,主要流向AMD(5-7%)和其他廠商(2-3%)。這種份額流失將壓低定價權,但不會顛覆NVIDIA的市場地位。關鍵指標是毛利率下滑的速度——若年均下滑2-3個百分點,是可控的;若超過4個百分點,則進入危險區域。

2.4 估值評估:PEG陷阱與本益比錯配

看漲方的證據強度:弱

看漲方使用當期95.6% EPS增速計算PEG比率1.075,犯了「靜態增速動態估值」的錯誤。這個增速不可能持續超過2-3個季度,一旦回落至60%,PEG將升至1.61(過估區域)。

看跌方的證據強度:強

看跌方對PEG陷阱的批判準確:當成長率不可持續時,用當期增速計算PEG會系統性低估風險。其指出「當前本益比36.22倍已超前定價未來5-7年盈利」的判斷基本合理。

平衡判斷:當前估值處於合理偏高區間,下行風險15-25%

若以未來12個月EPS增速40-50%(而非當期95%)計算,合理本益比應為28-32倍,對應股價155-177美元。當前177.82美元處於合理區間上限,存在10-15%的估值回調空間。若基本面進一步惡化(增速降至30%以下),本益比將收縮至22-25倍,股價將跌至140-155美元。

2.5 催化因子評估:負面催化更為確定

近期催化風險(未來3個月):

Q1財報(4月底)是關鍵節點。我們判斷Q1營收約550-570億美元(同比增40-45%),低於看漲方預期但高於看跌方預期。關鍵風險在於Q2指引——若指引環比持平或下降,將證實需求見頂,引發8-12%拋售。若毛利率指引下調至71%以下,將再引發5-8%下跌。兩者疊加可能導致股價跌至155-165美元。

中期催化風險(未來6-12個月):

最大風險是客戶資本開支實際執行低於指引。若Meta、Google在Q2-Q3實際支出持平或下降,將確認AI投資週期見頂。第二大風險是AMD或Google宣佈大規模採用非NVIDIA芯片,將觸發對市佔率流失的恐慌。

三、最終決策:持有並觀察,伺機減持

投資建議:持有(Hold),目標區間140-195美元

經過雙方論據的批判性評估,我們認為NVIDIA當前既不適合激進買進,也不適合全面做空。公司基本面仍屬優秀,但股價已充分反映了樂觀預期,進一步上漲空間有限(上行空間10-15%),而下行風險顯著(下行風險15-25%)。風險收益比不對稱(約1:2),不支持買進。

具體操作建議

對於現有持股者(持倉權重超過5%):

- 立即減持30%倉位於180-185美元區間,鎖定部分收益
- 保留70%倉位並設置止損於165美元(下跌7%)
- 若股價反彈至195-200美元,再減持30%倉位
- 僅在股價跌破155美元後考慮重新建倉

對於新投資者:

- 當前價位不建議買進,等待更明確的進場訊號
- 設置觀察區間:股價跌至155-165美元時開始分批建倉
- 首批建倉不超過目標倉位的30%,後續視財報表現調整

對於激進投資者(願意承擔高風險):

- 可考慮建立小倉位空頭(不超過組合5%),目標價位165美元
- 止損設置於195美元(上漲10%)
- 獲利了結於155-160美元區間

關鍵監控指標(未來3-6個月)

1. Q1財報(4月底)關鍵數據:

- Q2營收指引:若低於590億美元(環比下降),強烈看空
- 毛利率指引:若低於71%,看空
- 數據中心業務增速:若環比低於10%,看空

2. 客戶資本開支實際執行:

- Meta Q1實際支出:若低於80億美元,看空

- Google雲端資本開支:若同比下降,看空

3. 競爭對手動態:

- AMD市佔率:若升至5%以上,看空

- 大客戶採購多元化:若任一客戶宣佈採購超過5萬顆非NVIDIA芯片,看空

目標價與時間框架

- 12個月目標價區間:140-195美元(中位數165美元)

- 樂觀情境(概率30%): 股價維持175-195美元,若AI需求超預期、毛利率企穩

- 基準情境(概率50%): 股價回落至155-170美元,增速放緩但可控

- 悲觀情境(概率20%): 股價跌至140-155美元,需求冷卻加速且競爭加劇

決策理由總結

當前NVIDIA面臨「優秀公司、合理估值、不利時點」的三重困境。公司基本面仍屬行業頂尖,但增速見頂與毛利率侵蝕已成確定趨勢,當前36倍本益比已無安全邊際。在缺乏明確正面催化、負面催化卻逐步累積的環境下,持有並伺機減持是最理性的策略。對於風險偏好較低的投資者,應在180-185美元區間主動降低倉位至舒適水平;對於願意承擔波動的長期投資者,可保持倉位但必須做好承受15-25%回調的心理準備。

- 本報告為研究經理綜合評估後的平衡判斷,已考量雙方論據強度與市場現實約束。投資決策需結合個人風險承受能力與組合目標綜合判斷。

交易與風險團隊

(5 位)

交易員

NVDA | 2026-03-09

NVIDIA (NVDA) 交易計劃執行報告

分析日期:2026年3月9日 | 當前股價:177.82美元

一、分析摘要(200字)

綜合看漲與看跌分析師的詳盡論據,NVIDIA當前面臨「業績優秀與估值過高」的並存狀態。看漲方強調營收年增65.4%、淨利潤率55.6%、自由現金流967億美元,數據中心增速226.8%的黃金指標;看跌方則指出營收環比增速達峰值、毛利率連續三季下滑3.1個百分點、訂單積壓縮短至3-4個月、大客戶資本開支轉弱、AMD市佔率上升至3-4%。經批判性評估,關鍵分歧在於:當前高增速是「指數級擴張起點」還是「峰值前最後狂歡」;毛利率下滑是「產品組合暫時調整」還是「定價權喪失趨勢」;CUDA護城河是「不可逾越壁壘」還是「正被軟體框架削弱」。

證據權衡顯示:增速必然回落但幅度可控(未來12個月40-50%而非看跌方預測的30%以下);毛利率將下滑至68-70%但不至65%以下;市佔率將降至85-90%但主導地位未瓦解;當前36倍本益比已無安全邊際。基於此,建議策略為持有並伺機減持,而非激進買進或做空。

二、交易決策(100字)

最終建議:持有(Hold)+ 分階段減持

NVIDIA基本面仍屬優秀,但股價已充分反映樂觀預期。上行空間僅10-15%(至195美元),下行風險達15-25%(至155美元),風險收益比嚴重不對稱(約1:2)。當前177.82美元處於估值合理上限,不具吸引力的買點。首要行動是在180-185美元區間主動減持30%倉位,鎖定收益並降低組合風險敞口。持股者應準備好承受Q1財報後可能出現的15-25%調整。新投資者應等待155-165美元的更優進場價位。

三、執行計劃(300字)

3.1 進場與減持策略

第一階段(即刻至2026年4月底):主動減持第一批倉位

- 執行價格區間:180-185美元(距當前價格2-3%上升空間)

- 倉位規模:減持現有倉位的30%

- 執行時機:分3-4個交易日完成,避免單日大量賣出引發市場反應

- 預期資金:每100股倉位釋放5,400-5,550美元

- 邏輯:Q1財報前鎖定部分收益,降低組合集中度風險

第二階段(5月至9月):根據財報表現進行調整

- 若Q1財報(預期4月底發佈)顯示:

★ Q2指引環比下降 + 毛利率指引跌破71% = 再減持20%倉位,目標價165美元

★ Q2指引持平但數據中心增速低於10% = 減持15%倉位,目標價170美元

★ Q2指引超預期 + 毛利率指引企穩71% = 保持現有倉位,上調目標價至200美元

- 倉位保留:核心持倉保留50%(約成本價180美元),進行長期持有

第三階段(10月至2026年底):底部區間建倉機會

- 若股價跌破155美元,開始分批建倉(新購買不超過目標倉位的30%)

- 首批建倉:155-160美元區間買入20%倉位

- 第二批建倉:150-155美元區間買入10%倉位

- 機制:每次建倉與財報週期掛鉤,避免追漲殺跌

3.2 倉位規模設定

基於標準風險管理框架:

- 標準倉位權重:股票類組合中5-8%(單一科技股上限)

- 當前倉位超配判斷:若已達8%以上,應立即執行第一階段減持

- 最終目標倉位:經過三個階段調整後,倉位應控制在4-6%(較低風險敞口)

- 動態平衡:每季度根據NVIDIA相對表現調整,確保不超配

3.3 時間安排與執行節奏

時間節點	執行行動	目標價格	倉位變化
即刻-1週	分批減持第一批	180-185	-30%
4月中旬	監控Q1財報預期	觀察	0%
4月底	根據Q1財報決策	165-200	-15到20%
6月中旬	評估Q2指引執行	155-175	0到-10%
8月底	評估Q3景氣訊號	155-170	0%
10月後	若股價跌破155	150-155	+10到20%

四、風險控制(200字)

4.1 止損與止利設置

止損水位(絕對風險線):165美元

- 對應下跌幅度:約7%(相對當前價格)

- 觸發條件:Q1財報後若股價跌破165美元,立即清空剩餘50%核心倉位

- 邏輯:若股價跌破165美元,表示市場已否定基準情境,需要重新評估基本面

- 止損執行:設置預設的限價單(GTC訂單),165美元自動賣出指定倉位

止利水位(獲利了結線):195-200美元

- 對應上漲幅度:10-12%(相對當前價格)

- 觸發條件:若股價反彈至195-200美元且無基本面支撐,應再減持20-30%倉位

- 邏輯:防止樂觀情境出現後被套牢在高位,鎖定超額收益

4.2 倉位規模與槓桿風險控制

最大單笆敞口:組合的8%

- 當前執行:立即減少至6-7%

- 目標執行:所有調整完成後不超過5%

- 槓桿限制:禁止使用融資槓桿購入NVDA(單邊科技股不適合加槓桿)

- 配對交易:若保持NVDA多頭,應考慮配置5-10%的科技股空頭ETF(如QQQ短倉)

4.3 情境壓力測試

樂觀情境(上漲至250美元,概率15%):

- 觸發條件:AI需求超預期、毛利率企穩、新芯片供不應求

- 應對方案:分批減持至目標倉位3%,保留少量超配倉位參與上升

- 損失控制:不存在下行風險

基準情境(回落至155-170美元,概率60%):

- 觸發條件:增速放緩至40-50%、毛利率下滑至69-70%、市佔率微降

- 應對方案:按計劃執行三階段調整,最終倉位4%

- 最大損失:相對買入價(假設均價180美元)損失8-15%

悲觀情境(崩跌至120-140美元,概率25%):

- 觸發條件:需求冷卻加速、競爭激化、毛利率加速下滑至65%以下

- 應對方案:止損155美元執行,限制最大損失在7-15%

- 長期機會:低位建倉增加倉位至6-8%(平均攤低成本)

4.4 組合對沖與風險分散

推薦對沖組合結構:

- 核心NVDA多頭倉位:5%(降低至舒適水平)

- 相反倉位對沖:可選購入2-3%的科技股空頭ETF(QQQ 3x反向)

- 淨敞口:維持在2-3%的淨多頭,降低組合波動性

- 成本:對沖成本(期權或反向ETF費用)約年化0.3-0.5%,可接受

多元化風險分散:

- 不集中在單一科技股,同時維持AMD/QCOM/ASML等多個芯片相關標的

- 在基礎設施、軟體服務等AI相關的非芯片領域增加配置

- 確保NVDA高風險倉位不超過整體科技股配置的40%

4.5 監控指標與預警機制

每週監控(技術面):

- 股價相對50日、200日均線位置(若跌破50日均線,預警風險升高)

- 成交量變化(若成交量突增且伴隨下跌,預示拋售壓力)

- 期權隱含波動率(VIX上升30%以上時,調整倉位)

每季監控(基本面):

- 營收同比增速(若跌至35%以下,觸發預警)

- 毛利率環比變化(若單季下滑超過2個百分點,觸發預警)

- 數據中心業務佔比與增速(若佔比跌至80%以下,競爭威脅上升)

- 大客戶資本開支指引(Meta/Google/MSFT等)

預警觸發後的行動:

- 黃色預警(1個指標惡化):調整倉位目標下調25%

- 橙色預警(2個指標惡化):調整倉位目標下調50%,設置激進止損

- 紅色預警(3個指標惡化):立即執行止損,清空所有倉位

4.6 反向檢驗與決策調整

月度檢驗機制:

- 每月月底評估實際股價走勢與預測情境的偏離程度

- 若股價偏離預測區間20%以上,重新評估基本面分析

- 調整目標價區間與倉位計劃(保留10-20%調整空間)

季度完整評估:

- 每季財報後進行完整的基本面審視

- 若多個預警指標同時惡化,應考慮提前執行減持計劃

- 接納新的分析訊號,但不追隨短期市場情緒波動

五、風險提示

1. 黑天鵝風險:地緣政治衝突導致台灣晶圓代工中斷、美國對華出口管制升級、技術突破性進展出現。

2. 模型風險:預測基於當前數據,若大客戶資本開支實際下降速度快於預期,基本面將快速惡化。

3. 流動性風險:大幅減持倉位時應分散執行,避免市場沖擊成本。

4. 時間風險:若調整時間線拉長(股價持續高位盤整),應適度加快減持節奏。

最終交易提案:持有 + 分階段減持

(核心決策:現有持股者應在180-185美元區間減持30%倉位以鎖定收益;保留50%核心倉位設置165美元止損;新投資者應等待155-165美元的更優進場點;禁止追漲和加槓桿操作;密切監控Q1財報(預計4月底)的指引信號作為後續調整依據。)

激進分析師

NVDA | 2026-03-09

激進分析師:# NVIDIA (NVDA) 激進風險分析報告

分析日期:2026年3月9日 | 當前股價:177.82美元

核心主張:現在正是激進進場的黃金時機

儘管市場出現短期技術面調整,基本面與情緒面的分析均指向一個明確結論——NVIDIA的當前股價已跌至具有強大吸引力的進場區域。我將從超額回報潛力、風險容忍度調整及果斷行動必要性三個維度,論證為何激進投資者應該在此刻加大倉位。

一、超額回報潛力分析

1.1 保守估值模型下的上行空間

基於NVIDIA 55.6%的淨利潤率、65.4%的年營收增速及101.5%的ROE,當前36.22倍本益比實際上低估了公司的長期創造價值能力。

情景一:基準情景(概率60%)

- 假設未來12個月EPS增長維持40-45%

- 合理本益比應為40-42倍(考慮到增長率與利潤率)

- 目標股價:4.91美元 × 1.42 × 41倍 = 313美元

- 相對當前177.82美元的上升空間:76%

情景二:樂觀情景(概率25%)

- 假設AI需求超預期,營收增速維持60%+,EPS增速達60%

- 合理本益比達到45倍(對應高成長溢價)

- 目標股價:4.91美元 × 1.60 × 45倍 = 355美元

- 上升空間:99%

情景三:超樂觀情景(概率10%)

- 若AI基礎設施建設加速,新晶片供不應求

- 本益比飆升至50倍,EPS增長70%

- 目標股價達380美元以上

- 上升空間:114%

加權平均目標價計算:

313美元 × 60% + 355美元 × 25% + 380美元 × 10% = 331.4美元

相對當前177.82美元,上升空間達86%,這意味著激進投資者如在此刻建倉,12個月內的預期回報高達86%。即使考慮波動性,年化回報率仍遠超市場平均水準10-12%,超額回報達7-8倍。

1.2 催化劑事件的時間價值

未來3-12個月內多個催化劑將持續推動股價上升:

Q1財報(4月中旬發佈)催化劑

- 預期數據中心營收環比增速穩定在20%+
- 新晶片訂單積壓仍維持3-4個月以上
- 毛利率在70%以上保持(即便有所下滑)
- 若財報超預期,股價可能一次性上漲15-20%

Vera Rubin HBM4量產催化劑(Q3-Q4預期)

- 下一代AI加速器效能提升40%,定價更高
- 供應鏈穩定性大幅提升(Samsung + SK Hynix雙源)
- 為新一輪漲價周期奠定基礎
- 可能推動股價上升10-15%

Coherent Corp.合作進展催化劑

- 20億美元投資的光學互連技術商用化
- 將提升NVIDIA數據中心解決方案的競爭力
- 對標競爭對手的成本結構優化
- 可能推動股價再上升8-12%

全年累積催化劑影響:15-20% + 10-15% + 8-12% = 潛在33-47%的額外上升空間(疊加基本面上升)

1.3 與其他資產類別的超額回報對比

當前環境下,NVIDIA的風險調整回報率遠高於其他資產:

股票資產對比:

- 標普500指數預期年回報:8-10%
- NVIDIA預期年回報(基準情景):76% / 1.3年度 ≈ 59%年化
- 相對溢價:49-51個百分點

債券資產對比:

- 10年期美國國債收益率:約4.2%
- NVIDIA預期回報:59%年化

- 風險補償:54.8個百分點,充足覆蓋技術股風險溢價

加密貨幣對比:

- Bitcoin年度波動率40-80%,回報不確定

- NVIDIA年度波動率25-35%,回報邏輯清晰

- NVIDIA在風險調整基礎上提供更確定的回報

二、倉位規模的激進設置邏輯

2.1 風險容忍度重新評估

傳統投顧建議單一科技股倉位不超過組合的5%,但這一建議過於保守,未能充分反映當前環境的機會成本。

激進容忍度框架:

對於高風險容忍投資者(年度容許虧損10%以上),NVIDIA倉位應調整至:

- 激進進場倉位:12-15% (相對組合規模)

- 進場時機:當前股價177.82美元(相對高點197.63美元下跌10%)

- 進場速度:分3-4次完成,避免單次衝擊,但應在1個月內完成

理由:

1. 股價下跌本身已成為吸引激進資金的信號

2. 機構淨持倉依然增加(PNC、Aberdeen維持大額敞口)

3. 情緒面未見極度恐慌,跌幅仍在技術調整範圍

2.2 槓桿倍數的合理應用

與保守策略禁止槓桿不同,激進策略可適度應用融資槓桿以放大回報:

建議槓桿結構:

- 自有資金倉位:12-15%

- 融資槓桿倍數:1.5-2倍(保守槓桿,不使用極端加桿)

- 融資比例:自有資金的50%(低於60%的融資線警告線)

- 融資成本:年化約5-6%(當前環境下融資成本相對較低)

槓桿後預期回報:

- 基準情景(76%上升空間)× 1.75倍槓桿 = 133%回報

- 扣除融資成本5.5% = 127.5%淨回報

- 年化回報率:127.5% / 1.3年 = 98%

風險敞口:

- 若股價跌至155美元(下跌13%),融資倉位虧損:13% × 1.75 = 22.75%

- 融資追繳風險:當虧損達20%時,可能觸發追繳線

- 應對方案:提前在160美元預設增額融資額度,確保不被強制平倉

2.3 倉位分批進場計劃

激進進場應遵循「逢低加碼」原則,而非一次性全倉:

第一批進場(立即執行):6-7%倉位

- 進場價格:當前177.82美元

- 理由:股價已下跌10%,技術支撐在184-185美元上方仍有空間

- 資金配置:每100萬美元投資組合投入6-7萬美元

第二批進場(170-175美元區間):3-4%倉位

- 觸發條件:若股價跌至技術支撐184美元下方,進一步跌至170-175美元

- 理由:此區間為明確的底部支撐(2月底低點171.88美元上方)

- 預期觸發概率:25-30%

- 資金配置:提前準備後續資金,若觸發立即投入

第三批進場(槓桿增強):2-3%槓桿倉位

- 觸發條件:若股價反彈至190-195美元時,追加融資槓桿

- 理由:在上升趨勢確認後,運用槓桿擴大獲利

- 預期觸發概率:60-70%

- 風險控制:設置190美元的止損點,若跌破則平倉槓桿部分

進場時間表:

進場階段	進場時機	倉位規模	融資方式	預期觸發
第一批	即刻	6-7%	全現金	確定執行
第二批	170-175美元	3-4%	全現金	25-30%概率
第三批	190-195美元	2-3%	融資槓桿	60-70%概率
總目標	完成階段	11-14%	混合融資	預期完成

三、可控風險的激進淡化視角

3.1 競爭風險的重新解讀

看跌分析師強調AMD市佔率上升至3-4%,但這一數字本身恰恰證明NVIDIA的主導地位:

市佔率分析框架:

- NVIDIA當前市佔率:90-92%(數據中心GPU市場)

- AMD新增市佔率:3-4%

- 隱含邏輯:NVIDIA失去4-5%市佔率 ≠ 競爭力崩壞

實際上,從絕對市場規模看:

- 2026年全球數據中心GPU市場規模預計600億美元+

- NVIDIA 90%市佔率 = 540億美元營收(來自該領域)

- AMD 4%市佔率 = 24億美元營收

- NVIDIA與AMD的絕對營收差距擴大,非縮小

激進視角結論:競爭加劇不等於威脅,反而證明GPU市場容量巨大,NVIDIA通過分享市場仍能實現絕對營收增長。AMD的崛起反而吸引更多資本進入GPU領域,提升整個產業景氣度,NVIDIA作為龍頭將首先受益。

3.2 毛利率下滑的戰略性重新評價

看跌方指出毛利率從75%下滑至71.1%,跌幅3.9個百分點。激進分析視角將此重新定義為「戰略轉變」而非「競爭力喪失」:

毛利率下滑的三大推動因素:

1. 產品組合升級導向:新晶片(H200、B200等)定價相對更親民,但整體系統解決方案(包括軟體、服務)的毛利率提升抵消單晶片毛利率下降

- 單晶片毛利率:71%

- 系統解決方案毛利率:75-80%

- 混合毛利率仍超70%

2. 規模效應與成本優化:Coherent合作及HBM4多源供應將進一步降低成本結構,未來可期待毛利率恢復至72-74%

- 當前成本基數:100美元(假設)

- 規模效應目標:成本降至85美元

- 定價能力維持:保持單位價格,毛利率反彈至75%

3. 市場份額擴大的正回報:通過接受稍低的毛利率(71%而非75%)來搶佔市場份額,建立更深的護城河,長期ROI實際上更優

激進結論:毛利率從75%至71%的下滑是NVIDIA主動選擇的戰略決策,而非被動承受的競爭壓力。這反映管理層對長期市場佔有率的信心,短期利潤率犧牲換取長期市場控制權,是激進增長模式的經典表現。

3.3 訂單積壓縮短的機會性視角

看跌方強調訂單積壓從12個月縮短至3-4個月,暗示需求見頂。但激進視角對此有不同解讀:

積壓縮短的實質意義:

- 短積壓(3-4個月)= 供應鏈精益化 ≠ 需求衰退

- NVIDIA已優化生產計劃,與TSMC合作實現更高效的產能利用

- 當前積壓周期 = 需求穩定,不再出現瘋狂搶貨的亂象

- 這實際上標誌著市場進入「穩定高增長」而非「投機性需求」階段

數據中心大客戶行為分析:

- Meta、Google、Microsoft的2026年資本開支預算:已全部公佈,AI相關投資佔比35-45%,環比增速30-40%

- 這些預算承諾未被調整,表明多年期採購承諾依然堅實

- 短期積壓縮短反而意味著需求更可預測,風險更可控

激進結論:積壓縮短是市場走向成熟的標誌。從瘋狂搶購進入穩定補充周期,預示著NVIDIA將從「供不應求」升級至「持續高增長」,這對長期倉位的穩定性更為有利。

3.4 CUDA護城河的不可撼動性

儘管看跌方提及軟體框架削弱CUDA優勢,但實際情況完全相反:

CUDA生態系統的深度護城河:

- 全球AI開發者中85%使用CUDA框架編寫代碼

- PyTorch、TensorFlow等主流框架對CUDA優化深度遠超競爭方案

- 開發者遷移成本(重寫代碼、重新訓練模型)極高,遷移周期最少2-3年

框架多元化反而強化CUDA:

- TensorFlow支援CUDA、ROCm(AMD)、TPU(Google)

- 但CUDA優化版本性能領先30-50%

- 企業為追求最優性能,仍傾向於選擇CUDA優化的硬體

激進數據:

- OpenAI、Meta AI、Google DeepMind等全球頂級AI實驗室,80%+的深度學習工作負載在NVIDIA GPU+CUDA上運行

- 即使有替代方案,企業選擇遷移的成本與風險仍遠高於維持CUDA投資

激進結論:CUDA護城河非但未被削弱,反而隨著生態開發者群體的擴大而強化。軟體框架的多元化反而鎖定了CUDA在優化層的核心地位。

四、果斷行動的必要性

4.1 現在vs.未來:機會成本分析

激進投資決策的關鍵在於認識「不行動的風險」往往大於「行動的風險」。

成本計算:

假設投資者猶豫不決,延遲3個月至6月進場:

情景	6月預期股價	3月進場收益	6月進場收益	機會成本
基準情景	245美元	76%	38%	38%
樂觀情景	280美元	99%	57%	42%
超樂觀情景	320美元	114%	80%	34%
加權平均	260美元	86%	46%	40%

機會成本啟示:延遲3個月進場,平均放棄40%的潛在回報。這意味著:

- 每100萬美元投資,3個月的等待成本 = 40萬美元損失機會

- 年化機會成本率 = 40% × 4季度 = 160%(極為高昂)

- 即使後續進場時股價進一步下跌,這種下跌也難以補償延遲帶來的機會損失

4.2 市場心理的臨界點判斷

當前股價177.82美元相對高點197.63美元下跌10%,處於市場心理的「恐懼與貪婪」交界點:

技術心理指標:

- RSI指標(42.42):處於超賣邊緣,但未進入極度超賣(<20)

- 成交量爆升已見頂(3月6日成交1.2億股,低於2月27日3.12億股峰值)

- 股價未跌破200日均線(184.88美元),核心支撐未破

市場情緒指標:

- 看跌新聞佔比僅6%,仍有98%正面輿論支撐

- 機構減持規模不足,PNC反而增持

- VIX隱含波動率未見極端上升

激進判斷:當前為「最後的恐懼時刻」,再過2-3週,股價將重新站上200美元上方,此時重新進場的成本將遠高於現在。果斷進場窗口正在關閉。

4.3 執行計劃的時間緊迫性

激進策略的核心在於「速度優勢」。市場往往獎勵那些在轉折點快速行動的投資者。

建議立即執行的三項行動:

行動1:即日申請融資額度

- 聯繫券商確認融資限額(建議預留50%額度用於追加)

- 確認融資利率(鎖定目前較低的5-6%成本)

- 預留應急現金,防止被迫平倉

行動2:今日開始第一批建倉

- 分3個交易日完成6-7%的目標倉位

- 使用限價單策略,在178-180美元區間掛單

- 不必追求最低價,重點是儘快建立初始頭寸

行動3:設置自動交易指令

- 在170美元、175美元設置第二批進場止損

- 在190-195美元設置第三批槓桿增強止損

- 確保不會因市場波動而錯失後續機會

時間表:

- 今日(3月9日):完成融資申請 + 開始第一批建倉

- 3月10-11日:完成第一批建倉

- 3月12-13日:監控市場,為第二批建倉做準備

- 3月中旬:根據市場表現調整後續策略

五、激進策略的核心邏輯總結

超額回報潛力

- 基準情景:76%上升空間(加權平均86%)

- 槓桿後年化回報:98%

- 相對市場平均回報超額收益:85-90個百分點

倉位規模方案

- 激進進場目標:11-14%組合倉位

- 融資槓桿倍數:1.5-2倍

- 分批進場確保風險可控,同時把握機會

風險淡化邏輯

- 競爭風險:AMD市佔率上升反而證明市場容量,NVIDIA絕對優勢不變

- 毛利率下滑:戰略性選擇,用短期利潤換長期市佔率,ROI更優

- 訂單積壓縮短:市場從投機向穩定增長進化,風險反而下降

- CUDA護城河:生態強化,軟體框架多元化反而鎖定優勢

果斷行動必要性

- 機會成本:延遲3個月將放棄40%潛在回報

- 市場臨界點:當前為最後恐懼時刻,窗口快速關閉

- 執行時間緊迫:今日應開始第一批建倉,不宜再延遲

最終激進投資建議

立即行動:現在開始分批激進進場NVIDIA

目標倉位11-14%、融資槓桿1.5-2倍、三階段分批建倉、預期12個月回報86-127%(基準至槓桿情景)。在當前股價177.82美元的節點,延遲決策的機會成本遠高於進場風險。市場已給予充分的安全邊際,激進投資者應果斷把握。

保守分析師

NVDA | 2026-03-09

保守分析師:# NVIDIA (NVDA) 保守型風險分析報告

分析日期:2026年3月9日 | 當前股價:177.82美元

核心主張:資本保全優先,謹慎應對估值與增長風險

儘管NVIDIA展現出卓越的基本面數據,但當前股價已充分反映樂觀預期,面臨多重風險因素的疊加威脅。作為保守分析師,我必須直言:當前環境下激進進場的風險遠高於潛在回報。我將從估值過高、增速峰值風險、市場飽和跡象三大維度,論證為何謹慎持有與分階段減持才是合理的資本保全策略。

一、估值高企的不容忽視性

1.1 本益比與歷史估值對標

當前NVIDIA 36.22倍的本益比看似合理,但需要與歷史與同業進行深入對標:

歷史估值對比框架

NVIDIA過去5年本益比區間分析:

- 2021年底:65-70倍(AI浪潮初期,高度預期)

- 2022年底:25-30倍(行業調整期)

- 2023年底:40-45倍(AI復甦)

- 2024年底:45-50倍(峰值估值)

- 當前2026年:36.22倍(看似回落)

保守警示:看似36倍本益比的「回落」,實際上仍處於歷史上游區間。相較於長期平均估值(20-25倍),當前仍高溢價40-80%。這並非「便宜」,而是「相對較不昂貴」。

與同業對標

公司	本益比	淨利潤率	營收增速	PEG比率
NVIDIA	36.22倍	55.6%	65.4%	1.075
英特爾	18.5倍	22.3%	-8.2%	N/A
AMD	32.8倍	18.7%	28.3%	1.156

ASML	28.4倍	31.2%	12.5%	2.272
台積電	22.6倍	38.9%	18.7%	1.209
S&P 500平均	18.5倍	10.2%	5.3%	3.485

保守結論:雖然NVIDIA的PEG比率(1.075)顯示相對合理,但其36倍本益比相對AMD高9%、相對台積電高60%、相對大盤平均高95%。一旦增速從當前的65%下滑至40%(極為可能),本益比的合理下限將從36倍快速降至25-28倍,意味著估值調整空間達25-30%。

1.2 PEG比率的隱藏陷阱

雖然PEG比率1.075看似合理(低於1.5的警戒線),但此指標存在關鍵陷阱:

PEG計算的前提假設風險

PEG = 本益比 ÷ 盈利增長率

當前計算:

- 本益比:36.22倍

- 盈利增長率:95.6%(當期EPS年增)

- PEG = 36.22 ÷ 95.6 = 1.075

隱藏風險:此計算基於當前95.6%的EPS增速維持。但:

1. 增速持續性質疑:營收增速65.4%已是峰值(根據看跌分析,環比增速達峰值),EPS增速95.6%建立在營收峰值增速+毛利率擴張的基礎上。當營收環比增速回落至40-50%、毛利率受壓時,EPS增速將快速下滑。

2. 修正後的合理增速:保守假設未來3年平均EPS增速為35-40%(而非當前95.6%),修正後PEG應為:36.22 ÷ 37.5 = 0.966。雖仍在合理區間,但留給估值上升的空間已極為狹窄,反之則有15-25%的下行調整風險。

1.3 絕對估值模型的警示

採用自由現金流折現模型(DCF)進行估值檢驗:

關鍵假設

- 當前自由現金流:1,021.36億美元

- 永續增速:8-10%(低於長期GDP增速,反映成熟期特徵)

- 加權平均資本成本(WACC):6.5%(科技股合理水準)

- 終端價值倍數:15倍自由現金流

DCF計算

- 未來5年自由現金流現值:約4,200億美元

- 終端價值(第6年起):1,200億美元 × 1.08 ÷ (6.5% - 8%) = 負值(增速>折現率警示)

修正後調整終端增速至6%:

- 終端價值:1,200億美元 × 1.06 ÷ (6.5% - 6%) = 2.54兆美元

- 加上近期現值:約2.95兆美元

- 當前市值:4.32兆美元

- 估值溢價:46%

保守結論:即使採用樂觀的增速與折現率假設,NVIDIA當前市值仍高估30-50%。一旦增速放緩或折現率上升(美聯儲升息環境),估值調整將面臨20-40%的下行壓力。

二、增速峰值與衰退風險

2.1 營收增速的必然回落

看跌分析師強調「營收環比增速達峰值」,這一判斷具有強大的邏輯支撐:

市場飽和的數學証明

NVIDIA 2026年度營收2,159.38億美元,較上年增長65.4%。若要維持此增速:

- 2027年營收需達:2,159.38 × 1.654 = 3,572億美元

- 2028年營收需達:3,572 × 1.654 = 5,907億美元

- 2029年營收需達:5,907 × 1.654 = 9,766億美元

可行性檢驗:

- 全球半導體市場規模:約6,000-7,000億美元

- 數據中心GPU市場規模:600-800億美元

- NVIDIA若維持65%增速,3年內營收需增至10,000億美元,相當於全球數據中心GPU市場規模的12-16倍,顯然不可能。

現實的增速軌跡:

基於市場容量與滲透率考慮,更合理的增速預期為:

- 2026年:65.4%(已實現)

- 2027年:45-50%(環比下滑15-20個百分點)

- 2028年:30-35%(進一步回落)

- 2029年:20-25%(趨向行業平均)

保守評估:當前市場已充分反映2026-2027年的高增速,但未充分定價2028年及以後的增速回落。一旦2027年Q1-Q2財報顯示增速低於預期,股價調整將立即啟動。

2.2 毛利率下滑的加速風險

當前毛利率已從75%下滑至71.1%(下滑3.9個百分點),看跌分析師預測將進一步跌至65%以下。保守角度必須認真對待此風險:

毛利率下滑的驅動力分析

1. 定價權喪失訊號:

- 訂單積壓從12個月縮短至3-4個月(下滑67%)

- 這表明供應充分,客戶議價能力上升

- NVIDIA被迫降價以維持銷量,毛利率承壓

2. ⊠争加劇的實質影響:

- AMD市佔率上升至3-4%(看似微小,但增速達50-100%環比)

- Google自研TPU、Amazon AWS Trainium在部分應用領域替代NVIDIA

- 客戶開發替代方案以降低對NVIDIA的依賴

- 平均售價(ASP)必然下降5-10%

3. 成本上升的雙重擠壓:

- HBM4晶片成本上升(新一代製程工藝成本更高)

- 光學互連(Coherent)成本尚未被充分攤銷

- 當前投資的20億美元尚未產生成本效益

毛利率下滑軌跡預測

季度	預期毛利率	環比變化	驅動因素
Q4 2026(當前)	71.1%	-1.0pp	當前水平
Q1 2027	70.2%	-0.9pp	競爭+定價壓力
Q2 2027	69.1%	-1.1pp	ASP下跌5%
Q3 2027	68.0%	-1.1pp	新品定價更低
Q4 2027	67.0%	-1.0pp	成本效應顯現
Q1 2028	66.5%	-0.5pp	成本優化開始

保守風險:若毛利率跌至65-66%,加上營收增速回落至35-40%,淨利潤增速將大幅下滑至15-20%,觸發估值大幅調整(本益比從36倍降至20-25倍,跌幅30-40%)。

2.3 大客戶資本開支的轉向跡象

保守分析必須關注大客戶資本開支承諾的薄弱跡象:

Meta、Google、Microsoft的資本開支計劃變化

公司	2024年AI資本開支	2025年指引	2026年預期	風險評估
Meta	385億美元	400-450億美元	350-380億美元	下降信號
Google	320億美元	310-330億美元	280-310億美元	明顯回落
Microsoft	290億美元	300-320億美元	290-310億美元	增速放緩
Amazon	210億美元	220-240億美元	210-230億美元	保守態度

警示訊號:

- Meta已調低2026年資本開支指引(相對初期預期下降10-15%)

- Google削減GenAI相關投資(ROI不及預期)

- 這些大客戶合計佔NVIDIA營收的40-50%

- 若資本開支環比下降10-15%,NVIDIA營收增速直接下滑6-8個百分點

保守判斷:大客戶資本開支從2025年的高峰開始回落,2026年中期會更明顯。NVIDIA當前營收預測暗含大客戶繼續增加採購,但實際上採購已開始減速。這將導致2026年Q3-Q4財報增速預期下修,股價面臨調整壓力。

三、市場飽和與需求天花板

3.1 AI應用變現困難

儘管AI概念火爆,但實際應用的變現進度遠低於預期:

生成式AI商業化的挑戰

1. 成本收益不匹配:

- ChatGPT、Gemini等大模型的推理成本:每查詢0.001-0.003美元

- 用戶願意支付價格:每月10-20美元

- 若每用戶每月執行2,000-3,000次查詢,邊際收益極低

- OpenAI、Google的AI服務商業化ROI遠低於預期

2. 企業應用滲透緩慢:

- 2025年企業採用AI的比例:僅35-40%(相對於預期的60-70%)

- 大多數企業仍在「試點」階段,未進入大規模部署

- 這導致數據中心GPU需求低於預期

3. 投資回報率質疑:

- 大科技公司AI投資的實際ROI數據未公開,但內部估算普遍悲觀

- Meta首席財務官2025年10月即開始質疑AI投資效率

- 這導致2026年資本開支開始調整

保守結論:AI需求的長期性得到確認,但近期(2-3年)增速被過度樂觀定價。實際需求將低於當前市場預期的20-30%。

3.2 GPU市場飽和的跡象

訂單積壓從12個月縮短至3-4個月的真實含義:

飽和度分析

正常情況下,高端芯片的訂單積壓應維持6-9個月(供應鏈安全庫存)。當積壓縮短至3-4個月時,意味著:

1. 需求增速趨緩:

- 若需求保持高速增長,積壓不會縮短

- 積壓縮短恰恰說明:客戶採購已不如之前急迫

- 當前需求增速 < 產能增速,產能過剩開始浮現

2. 庫存積累的前兆:

- 當前積壓縮短至3-4個月,客戶手中庫存周期反而延長

- 這將導致未來2-3個季度的客戶採購延遲或取消

- 庫存調整周期通常持續3-4個季度,對營收造成15-25%的衝擊

3. 定價談判力下降:

- 客戶有選擇空間時,議價能力上升

- NVIDIA需要通過降價或增加返利維持市場份額

- 平均售價(ASP)開始承壓

保守預測:

- 當前庫存調整周期已開始,Q2-Q4 2026將是庫存出清期

- 該期間NVIDIA營收增速可能下滑至20-30%(較當前預期低30-40個百分點)

- 股價將面臨15-25%的調整

3.3 替代方案的發展加速

NVIDIA最大的中期風險來自於客戶自研芯片的進展:

主要風險來源

1. Google TPU進展:

- TPUv5已達到H100性能的85-90%

- 成本相比H100低30-40%

- Google內部工作負載逐步遷移至TPU

- 預期2027年Google的GPU採購將下降30-50%

2. Amazon Trainium開發:

- 針對訓練工作負載優化

- 成本相比A100低50%以上

- AWS客戶開始接受Trainium作為A100的替代品

- 市場份額蠶食風險:年流失2-3%市佔率

3. Meta自研加速:

- Meta已啟動自研GPU項目(MTIA晶片)

- 預計2026年Q3開始試點部署

- 若成功,Meta的GPU採購將下降40-50%

市場影響評估:

- Google、Amazon、Meta合計佔NVIDIA營收的20-25%

- 若這三家客戶的GPU採購在2-3年內各下降30-50%,NVIDIA營收將下滑6-12%

- 更重要的是,替代方案成功將削弱NVIDIA對定價的控制力

保守結論:替代方案的風險不在近期(2026年),而在中期(2027-2028年)。當現有客戶自研方案成熟並開始規模部署時,NVIDIA的營收增速與毛利率將同時面臨下壓。

四、地緣政治與供應鏈風險

4.1 對台灣製造的過度依賴

NVIDIA的全部晶片由TSMC製造,這帶來極端的地緣政治風險:

風險來源

1. 台灣局勢升溫:

- 美中關係緊張,台灣地位變數增大

- 若發生任何地緣政治衝突,TSMC運營將面臨中斷

- NVIDIA無替代供應商(Samsung仍在追趕,工藝仍落後TSMC 1-2代)

2. 美國對華管制升級:

- 拜登政府已對華出口管制升級

- 若進一步限制NVIDIA對中國的銷售(中國佔營收的10-15%),營收直接下滑10-15%

- 對中國禁運將觸發報復性措施,影響NVIDIA的全球供應鏈

3. TSMC產能風險:

- TSMC正擴張產能,但良率與產能爬升存在不確定性

- 若新產線良率未達預期,NVIDIA產能受限,營收面臨風險

- 當前TSMC已是NVIDIA第二大客戶,關係緊張的可能性增大

保守評估:

- 地緣政治事件發生概率(未來3年):15-20%

- 若發生供應中斷,營收下滑幅度:20-50%

- 風險調整後對股價的影響:下跌15-25%(乘以發生概率)

4.2 HBM供應鏈的集中度風險

Vera Rubin HBM4由Samsung與SK Hynix獨家供應,帶來單點故障風險:

供應集中度分析

- 全球HBM市場規模:50-60億美元(占NVIDIA成本的8-10%)

- Samsung與SK Hynix合計佔全球HBM產能的95%+

- 若任一供應商出現工藝問題或政策變化,供應將面臨危機

- NVIDIA無法快速切換供應商(新供應商工藝認證需12-18個月)

風險場景:

- 若Samsung的HBM4良率不達預期(落後2-3個季度),NVIDIA需要尋找替代方案

- 在此期間,新晶片量產將推遲,競爭對手搶佔市場份額

- 營收與毛利率均面臨雙重衝擊

五、保守倉位與風險控制策略

5.1 目標倉位的保守設置

鑑於上述多重風險,建議倉位規模應遵循嚴格的風險管制框架:

保守倉位規模建議

投資者風險承受能力	推薦NVDA倉位	總體配置邏輯	止損點
低風險承受者	2-3%	核心優質股,但不重倉	165美元
中等風險承受者	3-5%	適度配置,保持靈活	160美元
高風險承受者	5-8%	可維持較大倉位,但應分批減持	155美元
極端風險承受者	8%以上	不建議,超配風險過高	150美元

當前持股者的行動建議:

- 若當前倉位>8%:立即開始第一階段減持(減至6-7%)

- 若當前倉位6-8%:監控市場,在180-185美元區間適度減持

- 若當前倉位3-6%:保持持有,可考慮小幅減持鎖定收益

- 若當前倉位<3%:不需急於行動,但應設置止損點

5.2 分階段減持計劃的必要性

基於保守估值與增速風險,建議現有持股者實施系統性減持:

第一階段減持(即刻至4月底):30%倉位

執行邏輯:

- 在180-185美元區間實施

- 原因:此區間為技術阻力位,反彈風險相對明確

- 減持規模:30%(保留核心持倉應對上升空間,但鎖定大部分收益)

- 時間安排:分3-4個交易日完成,避免單日大幅拋售

資金應對:

- 每100股倉位獲得5,400-5,550美元資金

- 將該資金重新配置至低估值、穩定收益的資產(債券、藍籌股)

- 鎖定當前收益,降低組合風險敞口

案例計算:

假設當前持有1,000股NVDA(成本180美元,當前177.82美元):

- 持倉成本:180,000美元

- 當前市值:177,820美元(紙面虧損1,180美元)

- 減持300股(30%)在182美元平均價格:54,600美元

- 剩餘倉位700股,成本攤低至158美元(通過已實現的利潤攤銷)

5.3 財報導向的動態調整機制

保守策略的關鍵在於根據實際財報數據調整預期,而非盲目追隨初期樂觀預測:

Q1 2026財報(預計4月中旬發佈)的關鍵監控指標

監控指標	保守預期	樂觀預期	對策判斷
數據中心營收環比增速	15-18%	20-25%	若低於15%,立即減持20%
毛利率	70.5-71.0%	71.5-72.0%	若低於70%,觸發預警
Q2指引營收增速	30-35%	40-45%	若低於30%,確認見頂信號
大客戶資本開支指引	環比持平或微降	環比增長5-10%	若開始下降,加速減持

財報後的具體行動計劃

情景1:樂觀財報(數據超預期)

- 減持方案:減持10-15%倉位(而非30%),確保不會因樂觀而完全空倉
- 目標價調整:190-195美元(從當前175-180美元上調)
- 持有倉位:維持50-60%倉位應對上升空間

情景2:中性財報(符合預期)

- 減持方案:按計劃減持30%倉位,鎖定收益
- 目標價調整:165-175美元(下調預期,為調整做準備)
- 持有倉位:維持40-50%倉位

情景3:悲觀財報(數據低於預期)

- 減持方案:加速減持50-60%倉位(超出原計劃)
- 止損設置:165美元(若Q1財報後股價跌破此位,立即清空剩餘倉位)
- 持有倉位:僅保留10-20%倉位做長期配置

5.4 止損與止利的精準設置

保守策略必須有明確的止損點,防止極端風險場景的損失擴大:

止損設置框架

硬止損點:165美元

- 下跌幅度:相對當前177.82美元下跌7.2%
- 觸發邏輯:若股價跌破165美元,表示市場對基本面的信心嚴重動搖
- 執行方案:自動賣出全部倉位,不預留任何僥倖心理

- 原因:若跌破165美元(2月低點171.88美元下方),表示技術支撐完全破位,後續可能還有15-25%的跌幅空間

軟止損點:170美元

- 下跌幅度:相對當前下跌4.4%

- 觸發邏輯:若股價跌至170美元且成交量異常放大,啟動預警

- 執行方案:加速減持至20-30%倉位,保留核心倉位設置165美元硬止損

- 原因:軟止損作為預警機制,給予投資者調整空間,同時限制損失進一步擴大

止利點:190-195美元

- 上升幅度:相對當前上升7-9%

- 觸發邏輯:若股價反彈至190-195美元且無新的基本面催化劑,應考慮獲利了結

- 執行方案:減持10-20%倉位(而非全部倉位),確保保留上升空間參與,同時落袋為安

- 原因:在上升動力不清晰的情況下,見好就收是保守策略的核心要素

5.5 組合對沖與風險分散

保守投資者應考慮通過對沖工具降低NVDA倉位的風險:

推薦對沖結構

結構方案:

- NVDA多頭倉位:5%(目標倉位下限)

- 科技股短倉對沖:2-3%(通過短期看跌期權或反向ETF)

- 淨敞口:2-3%(維持正向收益,同時限制下行風險)

- 對沖成本:年化0.5-1%(可接受範圍)

對沖工具選擇

1. 看跌期權對沖(推薦指數:★★★★★)

- 購買170美元看跌期權(距離當前5.2%)

- 期權費用:約2-3%(相對權利金)

- 優勢:精準的風險控制,可精確定義最大損失

- 劣勢:期權費用逐漸衰減,需要滾動更新

2. 反向ETF對沖(推薦指數:★★★★)

- 購買QQQ 3x反向ETF(TQQ的反向品種)

- 配置比例:2-3%組合

- 優勢:簡單易操作,成本相對低廉

- 劣勢:費用率較高(年化1-1.5%),存在追蹤誤差

3. 股票空頭配對(推薦指數:★★★)

- 空頭部位:AMD等競爭對手股票

- 配置邏輯:若NVDA下跌,競爭對手可能上升,對沖效果

- 優勢:相關性高,對沖效果明確

- 劣勢:管理複雜,需動態調整

保守建議:結合期權與反向ETF,30%倉位使用期權保護,70%倉位使用反向ETF對沖,形成分層的風險管理框架。

六、替代投資方案

鑑於NVDA當前估值與風險平衡不佳,保守投資者應考慮以下替代配置:

6.1 更具安全邊際的科技股選擇

股票代碼	當前本益比	淨利潤率	營收增速	PEG比率	推薦度
NVIDIA	36.22	55.6%	65.4%	1.075	★★☆
台積電(TSM)	22.6	38.9%	18.7%	1.209	★★★★
Broadcom(AVGO)	28.4	29.3%	12.8%	2.218	★★★
ASML	28.4	31.2%	12.5%	2.272	★★★
英特爾(INTC)	18.5	22.3%	-8.2%	N/A	★★

配置邏輯:

- 削減NVDA至組合的3-5%

- 增加台積電(TSM)至5-8%(更安全的估值,作為上游受益者)

- 配置Broadcom或ASML各3-5%(供應鏈佈局,風險分散)

- 剩餘科技股配置維持不變

6.2 債券與防守型資產配置

從NVDA套現的資金應配置至更低風險資產:

推薦配置

- 美國國債(10年期):20-30%(收益率4.2%,風險極低)

- 投資級企業債:20-30%(收益率5.5-6%,風險中等)

- 公用事業股(Utilities):10-15%(股息率4-5%,防守性強)

- 黃金或商品:5-10%(通脹對沖)

- 現金準備:10-15%(應對機會或風險)

七、保守風險提示

關鍵風險因素總結

風險因素	發生概率	影響幅度	監控指標
營收增速回落至35-40%	60%	-15-25%	Q1財報指引
毛利率跌至65-66%	55%	-20-30%	毛利率環比變化
估值調整(36倍->25倍)	70%	-30%	本益比平均值
大客戶資本開支下滑	50%	-10-15%	Meta/Google指引
地緣政治衝突	15%	-20-50%	台灣局勢
替代方案成功	40%	-10-20%(中期)	自研芯片進度
綜合風險敞口	加權計算	-25-45%	多指標監控

監控與預警機制

月度監控清單

- 半導體ETF (SMH)與NVDA的相對強度(若明顯弱化,為風險信號)
- 機構投資者持倉變化(若出現淨流出,預示風險升高)
- 競爭對手股價表現(AMD、QCOM若強於NVDA,市場信心轉移)

季度檢驗清單

- 營收環比增速是否出現下滑
- 毛利率是否超過預期跌幅
- 數據中心客戶資本開支指引是否下調
- CUDA護城河是否出現明顯削弱跡象

年度評估清單

- 市場佔有率是否保持,或是否被蠶食
- 替代方案(TPU、Trainium、MTIA)是否進入規模商用
- 定價能力是否仍然穩健

八、保守決策框架總結

核心建議(基於資本保全優先)

現有持股者:持有 + 分階段減持

- 目標倉位:逐步降低至3-5%

- 第一階段(即刻-4月):減持30%,在180-185美元區間執行

- 第二階段(5月-9月):根據Q1財報,決定是否繼續減持

- 第三階段(10月-年底):若股價跌至150-160美元,可考慮低位建倉

- 止損點:165美元(跌破此點自動平倉)

新增投資者:等待 + 精選買點

- 不建議當前進場(估值仍高)

- 理想進場點:155-165美元(下跌12-17%)

- 進場規模:小額試探(不超過組合的2-3%)

- 後續加倉:以財報為觸發點,分批建倉

風險管理三角:

- 倉位規模:3-5%(而非10%+)

- 止損設置:165美元(硬止損)

- 對沖工具:期權或反向ETF(2-3%配置)

最終警告

NVIDIA儘管是優秀公司,但當前股價已充分反映樂觀預期。在估值高企、增速見頂、毛利率受壓、競爭加劇的環境下,激進進場的風險遠高於潛在回報。保守投資者應優先考慮資本保全,通過分批減持、設置止損、動態調整來管理風險,而非盲目追隨樂觀預期。未來6-12個月,NVDA股價面臨20-40%的調整風險,當前正是逐步離場或縮小倉位的合適時機。

- 本報告為保守型風險分析,優先考慮資本保全與風險控制。建議搭配基本面、技術面及市場情緒綜合研判。投資有風險,請謹慎評估個人風險承受能力後再行決策。

中立分析師

NVDA | 2026-03-09

中立分析師:# NVIDIA (NVDA) 中立風險分析報告

分析日期:2026年3月9日 | 當前股價:177.82美元

執行摘要

NVIDIA當前面臨「成長優勢與估值平衡」的複雜局面。激進與保守分析師的核心分歧在於對增速持續性、毛利率韌性及風險定價的判斷。本中立報告採取對稱性評估框架,既認可公司卓越的基本面,也承認估值與風險的合理顧慮,提出適度倉位配置與動態調整策略作為折衷方案。

一、基本面評估:平衡視角

1.1 增速與市場容量的辯證關係

激進方觀點的合理性

- NVIDIA 65.4%的年營收增速確實反映市場需求旺盛

- 數據中心營收環比增速226.8%證明業務動能強勁

- AI基礎設施投資仍處初級階段,長期容量確實可觀(預計600億美元+市場)

保守方觀點的邏輯基礎

- 65.4%增速的可持續性存在數學邊界(全球數據中心GPU市場規模限制)

- 訂單積壓從12個月縮短至3-4個月確實暗示需求增速開始趨緩

- 歷史上,高增速科技股往往在峰值後出現15-30%的調整

中立評估結論

- 未來12個月營收增速回落至40-50%的概率60-70%(介於激進預期的維持60%+與保守預期的30-35%之間)

- 2027年增速進一步回落至30-40%的概率70%

- 此軌跡既承認增速下降的必然性,也認可其仍將保持行業領先的事實

1.2 毛利率的區間評估

三方觀點的焦點

觀點	毛利率預期	理由	概率評估

激進方	維持72-74%	成本優化、規模效應	15%
中立方	跌至69-71%	定價壓力+成本上升的中度影響	60%
保守方	跌至65-66%	競爭加劇導致定價權喪失	25%

毛利率下滑驅動力的加權分析

- 定價壓力(訂單積壓縮短):貢獻-0.8到-1.2個百分點

- 競爭加劇(AMD上升、客戶自研):貢獻-0.5到-1.0個百分點

- 成本上升(HBM4、新製程):貢獻-0.3到-0.8個百分點

- 規模效應抵消:提升+0.5到+1.0個百分點

- 淨預期:下滑1.5-2.5個百分點至69-70%

中立判斷:毛利率在69-71%區間波動的概率最高,既非激進方預期的強韌性,也非保守方預期的急速崩壞。

1.3 現金流與財務安全性

無分歧的優勢

- 自由現金流1,021.36億美元,流動性充沛

- 負債比率15.5%,財務槓桿極低

- 兩項指標均超越同業水準,風險調整能力強

中立評估意義

- 縱使營收增速回落、利潤率下滑,公司現金流仍可支撐:股份回購、派息、研發投資

- 財務安全邊際為激進布局與保守止損都提供了時間窗口,降低了極端情景的風險

二、估值分析:折衷框架

2.1 本益比的合理區間

三層估值模型

情景	假設條件	合理P/E	當前溢價	調整幅度
樂觀情景	EPS增速50%+,毛利率71%	38-40倍	無溢價	0%
基準情景	EPS增速35-40%,毛利率70%	32-35倍	高溢價	-8~15%

悲觀情景	EPS增速20-25%,毛利率68%	24-27倍	嚴重溢價	-25~35%

發生概率加權

- 樂觀情景(20%) × 39倍 = 7.8倍

- 基準情景(60%) × 33.5倍 = 20.1倍

- 悲觀情景(20%) × 25.5倍 = 5.1倍

- 加權合理P/E = 33.0倍

中立結論:當前36.22倍本益比相對合理估值(33.0倍)存在9.7%溢價,屬於輕度高估而非重度過估。這意味著:

- 激進方的「便宜」判斷過於樂觀

- 保守方的「高估30-50%」判斷過於悲觀

- 現實應為「略微高估,但調整空間有限」

2.2 PEG比率的真實含義

修正後的計算

當前PEG = 36.22 ÷ 95.6% = 1.075(基於當期EPS增速)

修正至合理增速後的PEG = 36.22 ÷ 37.5% = 0.966(基於未來3年平均增速預期)

中立評估:

- 修正後PEG仍在0.9-1.1的合理區間

- 但這意味著估值調整空間主要來自於增速調整而非倍數擴張

- 後續回報主要取決於營收增速是否能維持35-40%,而非股票本身有多「便宜」

三、風險與機會的平衡估量

3.1 風險因素的綜合評分

風險因素	發生概率	潛在影響	綜合評分	優先監控
增速見頂	70%	-15-25%	高	★★★★★
毛利率下滑超預期	45%	-20-30%	高	★★★★★
大客戶資本開支下調	50%	-8-12%	中高	★★★★
競爭加劇	65%	-10-20%	中高	★★★★
地緣政治衝突	15%	-20-50%	中	★★★

供應鏈中斷	10%	-15-40%	低中	★★★

加權風險敞口計算

70% × (-20%) + 45% × (-25%) + 50% × (-10%) + 65% × (-15%) + 15% × (-35%) + 10% × (-27.5%)

= -14% - 11.25% - 5% - 9.75% - 5.25% - 2.75%

= -48% 綜合下行風險

中立解讀:綜合加權下行風險約48%意味著股價在極度悲觀情景下可能下跌20-30%(加權中位數),而非保守方預測的30-50%極端跌幅。

3.2 機會因素的對稱評估

機會因素	實現概率	潛在收益	綜合評分
AI需求持續超預期	25%	+15-20%	中
毛利率韌性超預期	20%	+10-15%	中
新產品定價上升	35%	+8-12%	中
市佔率穩定	60%	+5-8%	中低

加權上行空間計算

25% × (+17.5%) + 20% × (+12.5%) + 35% × (+10%) + 60% × (+6.5%)

= 4.375% + 2.5% + 3.5% + 3.9%

= +14.275% 綜合上行空間

中立評估:上下風險非對稱分佈(下行48% vs 上行14%),但調整幅度後的風險收益比為1:0.3,意味著市場對下行風險定價不足。

四、中立交易建議

4.1 適度倉位規模的科學設置

基於凱利公式的最優倉位計算

凱利公式:倉位% = (勝率 × 平均賠率 - 敗率 × 平均損率) ÷ 平均損率

- 上升概率(>190美元):40%

- 平均上升幅度:+15%(190-200美元)

- 下跌概率(<165美元):35%

- 平均下跌幅度:-15%(165-155美元)

- 中立概率(165-190美元):25%

凱利倉位 = (40% × 1.15 - 35% × 1.15) ÷ 1.15 = (0.46 - 0.4025) ÷ 1.15 = 5.2%

實際建議倉位:結合風險承受能力,推薦:

- 保守投資者(年度虧損容忍<5%):3-4%

- 中等投資者(年度虧損容忍5-10%):5-7% ← 優化點

- 激進投資者(年度虧損容忍>10%):8-10%

優化倉位邏輯:

- 中等倉位5-7%既能參與預期上升空間(估值合理區間內的收益),也能在下行時控制損失在可承受範圍

- 避免激進方的11-14%超配風險,也避免保守方的過度謹慎

4.2 分批進場與動態調整計劃

三層進場策略(相比激進方的三批進場,中立方增加靈活性)

進場階段	觸發價格	倉位規模	理由	風險控制
第一批	177-180美元(當前)	3-4%	技術支撐附近,吸引力合理	止損170美元
第二批	165-170美元	2-3%	跌破200日均線,出現恐慌信號	止損160美元
第三批	150-155美元	1-2%	極度超賣,對應歷史低位	止損145美元
分散減持	190-200美元	每批1-1.5%	高位獲利,逐步降低敞口	保留核心倉位

執行時間線

- 3月9-13日:完成第一批3-4%進場

- 3月14-31日:監控Q1財報預期調整,預留資金用於第二批

- 4月1-30日:Q1財報發佈後,根據指引決策第二批進場或減持

- 5月-9月:根據季度數據動態調整,實現分散減持計劃

4.3 具體操作方案

現有持股者(假設當前倉位8-10%)

目標:降低至優化倉位5-7%

執行計劃

- 第一階段(即刻-3月20日):減持20%倉位(即0.8-1.6%股票),在180-185美元區間分批成交

- 第二階段(4月財報後):根據財報質量決策

- 若樂觀財報:保留當前倉位,不再減持

- 若中性財報:再減持10%倉位,目標倉位6-7%

- 若悲觀財報:加速減持30%倉位,降至5-6%並設置止損

- 第三階段(5月-8月):根據營收增速環比變化,微調倉位至5-7%目標區間

新增投資者(當前空倉)

目標:逐步建倉至5-7%,分散風險

執行計劃

- 第一階段(當前):進場1.5-2%(約進場倉位30-40%),不追求最低價

- 觸發點1:若股價跌至170-175美元,進場2-2.5%(再進場倉位40-50%)

- 觸發點2:若股價跌至155-160美元,進場1.5-2%(最後進場倉位20-30%)

- 目標完成:逐步積累至5-7%倉位,平均成本在170-175美元附近

五、財報監控與動態調整機制

5.1 關鍵監控指標及對應行動

Q1財報(預計4月中旬)關鍵指標

指標	中立預期	樂觀情景	悲觀情景	對應行動
數據中心營收環比增速	18-20%	>22%	<16%	樂>增倉;悲>減倉
毛利率	70.0-70.5%	>70.8%	<69.5%	樂>持有;悲>止損
Q2指引增速	35-40%	>42%	<32%	樂>上調目標價;悲>下調
大客戶資本開支指引	穩定或微降3-5%	增長5%+	下降>8%	悲>確認見頂信號

財報後決策樹

Q1財報發佈

↓

同時滿足三項樂觀(增速>22%+毛利率>70.8%+Q2指引>42%)

├──→是:樂觀情景(15%概率)→ 上調目標價至195-205美元,增倉至8%

│

同時滿足兩項樂觀或一項樂觀+兩項中性

├──→是:中性偏樂(35%概率)→ 保持目標價185-195美元,維持5-7%倉位

│

一項樂觀一項悲觀或全部中性

├──→是:完全中性(35%概率)→ 目標價170-180美元,維持5%倉位,開始分批減持

│

同時滿足兩項悲觀或一項悲觀+兩項中性

├──→是:中性偏悲(12%概率)→ 下調目標價至155-165美元,減持至3-4%倉位

│

同時滿足三項悲觀(增速<16%+毛利率<69.5%+Q2指引<32%)

└──→是:悲觀情景(3%概率)→ 下調目標價至140-150美元,執行止損點165美元

5.2 季度監控清單(動態調整機制)

每季度評估

- 營收環比增速是否保持在18-20%以上(否則觸發減倉信號)
- 毛利率是否穩定在70%以上(跌至69%以下觸發預警)
- 市場佔有率是否被蠶食超過2%(否則加速減持)
- 大客戶資本開支指引是否出現轉向(下降超5%為風險信號)

半年評估

- 累積營收增速是否仍保持35-40%(低於此則下調目標價)
- 毛利率趨勢是否如預期回落1.5-2.5pp(超過則加速減持)
- 競爭對手(AMD、自研芯片)進展是否快於預期

六、風險管理的實操框架

6.1 止損與止利設置

軟止損(預警級別):170美元

- 下跌4.4%觸發
- 行動:暫停新增進場,加速減持至3%倉位
- 不自動平倉,保留反彈機會

硬止損(執行級別):165美元

- 下跌7.2%觸發

- 行動:自動平倉50%倉位,剩餘倉位在155美元設置第二止損

- 邏輯:跌破200日均線且技術支撐破位,表明趨勢反轉

極限止損(終極防線):155美元

- 下跌12.8%觸發

- 行動:清空全部剩餘倉位,確認虧損

- 邏輯:回到2月底低點,後續風險無明確支撐

止利目標

目標價	觸發邏輯	行動方案
185-190美元	中性上升,無重大催化劑	減持10-15%倉位,鎖定收益
195-200美元	基本面超預期,估值仍合理	減持20-25%倉位,保留30-40%參與
210美元+	樂觀情景實現,估值溢價明顯	分批減持至20%倉位,鎖定大部分利潤

6.2 組合對沖方案

推薦對沖結構(中立方案)

倉位類型	規模	工具	成本	作用
NVDA多頭	5-7%	直接持股	無	主要敞口
技術股對沖	1.5-2%	看跌期權(170美元)	2-3%年費	精准風險控制
板塊對沖	1%	反向ETF(2x QQQ)	0.8%年費	寬泛板塊對沖
淨敞口	2.5-4%	多頭倉位	無	維持正向收益

對沖成本分析

- 年化對沖成本:3% × 1.5% + 1% × 0.8% = 0.075% ≈ 0.08%

- 相對於NVDA年化波動率25-35%,對沖成本極低

- 中立評估:對沖成本不構成實質負擔,適合中等風險承受者

七、與激進、保守方案的折衷比較

7.1 三大方案對比

維度	激進方案	中立方案	保守方案

目標倉位	11-14%	5-7%	3-5%
融資槓桿	1.5-2倍	無槓桿	無槓桿
年化預期回報	98%(槓桿後)	12-18%	5-8%
最大虧損風險	-22.75%	-12%	-8%
止損設置	160美元	165美元	165美元
適用投資者	極端激進	中等平衡	保守穩健

7.2 中立方案的優勢

相對激進方

- 降低槓桿風險,避免追繳風險
- 保留更多應急資金,應對黑天鵝事件
- 降低情緒驅動交易的可能性

相對保守方

- 充分參與上升空間(預期+12-18% vs +5-8%)
- 利用分批進場機制,獲取潛在底部收益
- 不會因過度謹慎而錯失良好買點

中立方案的折衷邏輯

- 倉位規模5-7%介於激進的11-14%與保守的3-5%,符合凱利公式最優配置
- 預期回報12-18%超過保守方,但遠低於激進方的98%,風險收益比更平衡
- 動態調整機制既承認基本面的不確定性,也捕捉市場轉折點的機會

八、最終中立建議

核心投資決策

綜合評分

評分維度	評分	權重	加權分
基本面強度	8/10	30%	2.4
增速持續性	6/10	25%	1.5
估值吸引力	6/10	25%	1.5
風險定價	5/10	20%	1.0

綜合評分	—	—	6.4/10

評分含義:綜合6.4分表明NVIDIA具有中高吸引力但風險不容忽視,適合適度配置而非激進加倉或完全規避。

推薦決策方案

現有持股者

- 目標倉位:5-7%(中等持倉)

- 行動計劃:

- 若當前>8%:立即減持至6-7%,在180-185美元區間執行

- 若當前6-8%:監控Q1財報,不急於行動

- 若當前3-6%:保持不變,可考慮在155-160美元逢低加倉

- 止損線:165美元(軟止損),155美元(硬止損)

- 止利目標:190美元(減10-15%)、210美元(再減20%)

新增投資者

- 進場倉位:5-7%,分三階段建倉

- 進場節奏:

- 立即進場:1.5-2%(不追求最低價)

- 170-175美元:加倉2-2.5%

- 155-160美元:加倉1.5-2%

- 預期持有期:12-18個月,應對增速調整周期

配置邏輯總結

為什麼中立方案勝過激進與保守

1. 對稱風險容納:5-7%倉位既不過度集中,也不過度保守,符合大多數投資者的真實風險承受能力

2. 財報驅動靈活性:預留充足資金進行動態調整,不會因初期決策失誤而被套牢或遺憾賣出

3. 時間價值優化:分批進場機制最大化了概率加權回報(較保守方),同時最小化了極端虧損風險(較激進方)

4. 心理韌性提升:中等倉位與清晰止損點,降低了高波動期間的情緒決策壓力

執行時間表

時期	關鍵行動	監控重點
3月9-31日	完成第一批3-4%進場	技術面反彈,財報預期
4月1-30日	Q1財報發佈,執行財報後決策	營收增速、毛利率、Q2指引

5月-8月	季度監控,動態調整倉位	環比增速、市佔率、大客戶信號
9月-12月	分批減持至目標倉位	累積增速、中期指引、競爭進展

結論

NVIDIA當前股價177.82美元處於略微高估但機會尚存的位置。既不適合激進方的11-14%超配與1.5-2倍槓桿(風險過高),也不適合保守方的過度減持與空倉等待(機會成本過大)。

中立方案的5-7%適度倉位、無槓桿配置、動態調整機制提供了最平衡的風險收益組合,既參與預期12-18%的年化回報,也限制了最大虧損在12%以內。

對於大多數投資者而言,持有 + 分批調整的中立策略,遠優於激進或保守的一元論決策。

免責聲明:本報告為中立分析框架,提供多維度評估供參考。投資決策應結合個人風險承受能力、時間地平線與資金規模,獨立判斷。過往表現不代表未來結果,市場存在超預期風險。

風險經理

NVDA | 2026-03-09

NVIDIA (NVDA) 風險經理最終評估報告

評估日期:2026年3月9日 | 當前股價:177.82美元

風險管理決策:謹慎持有,分階段優化倉位

一、三方觀點的批判性綜合

1.1 激進觀點的過度樂觀識別

激進分析師預測12個月目標價331美元(上漲86%),建議11-14%倉位配置並使用1.5-2倍槓桿。此建議存在三大致命缺陷:

高估增速持續性:假設未來12個月EPS增速維持40-45%,但完全忽視營收環比增速已達峰值(Q4的17.2%包含季節性因素)。當前訂單積壓從12個月縮短至3-4個月,這是需求降溫的明確信號,而非激進方所稱的「供應鏈精益化」。Meta與Google的2026年資本開支指引已出現持平或下降,佔NVIDIA營收40-50%的大客戶採購正在減速。

低估毛利率侵蝕速度:激進方預期毛利率維持72-74%,但三季度連續下滑(75.5%→74.2%→73.1%→72.4%)已是結構性趨勢。AMD市佔率從0%上升至3-4%、客戶自研芯片進展加速(Google TPU、Amazon Trainium),定價權正在被削弱。保守預測毛利率跌至68-70%更符合競爭現實。

槓桿風險的系統性低估:1.5-2倍槓桿在波動率25-35%的科技股上,面臨極端尾部風險。若股價跌至155美元(下跌13%),槓桿倉位虧損將達22.75%,可能觸發強制平倉。這種風險收益比(1:2.5下行風險)對大多數投資者而言不可接受。

1.2 保守觀點的合理內核

保守分析師預測股價跌至140-155美元(跌幅21-32%),建議3-5%倉位並立即減持30%。此建議雖過於悲觀,但三個核心判斷值得重視:

增速回落的數學必然性:2026年營收2,159億美元若維持65%增速,2027年需達3,572億美元。全球數據中心GPU市場僅600-800億美元,NVIDIA已佔據90%市佔率。基數效應必然導致增速回落至40-45%,進而壓低估值倍數。

毛利率下滑的證據鏈完整:從晶圓代工成本上升8-12%、產品組合向低端傾斜、大客戶議價能力提升三個維度,保守方建立了邏輯自洽的分析框架。雖然65%的極端預測過於悲觀,但68-70%的下滑區間屬於合理預期。

大客戶行為轉向的前瞻性:保守方對Meta、Google資本開支指引下降的關注是正確的。這些客戶佔NVIDIA營收近半,其採購減速將在未來2-3個季度直接體現為營收增速下滑。

然而,保守方的預測失誤在於:過度放大短期風險(預測12-18個月內跌至120-155美元),未充分考慮NVIDIA仍保有的技術護城河與現金流韌性(1,021億美元自由現金流、15.5%低負債率)。

1.3 中立觀點的平衡價值

中立分析師建議5-7%倉位、無槓桿配置、分三階段進場,預期12-18%年化回報。此方案在三個關鍵維度實現了最佳平衡:

倉位規模的凱利最優化:基於40%上升概率與35%下降概率計算,5.2%的凱利倉位既能捕捉上升空間,又將最大虧損限制在12%以內。這優於激進方的22.75%槓桿風險,也優於保守方因過度謹慎而錯失的機會成本。

估值評估的客觀性:中立方修正後的合理本益比33倍,較當前36.22倍僅存在9.7%溢價,判斷為「輕度高估」而非激進方的「嚴重低估」或保守方的「高估30-50%」。這種評估更符合基本面現實。

動態調整的制度化:通過Q1財報的三項關鍵指標(數據中心增速18-20%、毛利率70-70.5%、Q2指引35-40%),建立了清晰的決策樹。這避免了激進方的一次性重倉風險,也避免了保守方的過早撤退。

二、風險量化評估

2.1 下行風險的概率分布

關鍵風險因子矩陣

風險因子	發生概率	影響幅度	風險敞口	可控性
營收增速跌破40%	65%	-12至-18%	-7.8至-11.7%	低
毛利率跌破69%	50%	-15至-22%	-7.5至-11%	中
大客戶資本開支下降10%+	45%	-8至-12%	-3.6至-5.4%	低
AMD市佔率升至7%+	35%	-10至-15%	-3.5至-5.25%	中
地緣政治衝突	12%	-25至-40%	-3至-4.8%	低
綜合加權下行風險	—	—	-25.4至-38.15%	—

風險敞口計算邏輯:風險敞口 = 發生概率 × 影響幅度中位數

關鍵結論:在不採取任何風險管理措施的情況下,NVIDIA股價在未來12個月內面臨25-38%的加權下行風險。這意味著股價可能跌至110-133美元區間(相對177.82美元)。

2.2 上行空間的現實約束

機會因子矩陣

機會因子	實現概率	收益幅度	上行貢獻
AI需求超預期(推理芯片放量)	20%	+12至+18%	+2.4至+3.6%

毛利率穩定在71%+	25%	+8至+12%	+2至+3%
Vera Rubin定價溢價實現	40%	+6至+10%	+2.4至+4%
市佔率穩定在90%+	55%	+5至+8%	+2.75至+4.4%
綜合加權上行空間	—	—	+9.55至+15%

關鍵結論:即使所有正面因子均按中性假設實現,上行空間僅為9.55-15%,遠低於激進方預測的86%。風險收益比為1:0.4(下行25-38% vs 上行9.55-15%),屬於不對稱下行風險結構。

2.3 尾部風險的黑天鵝場景

極端風險場景及應對

場景一:台海衝突導致TSMC供應中斷

- 發生概率:5-8%(未來12個月)

- 影響幅度:股價暴跌40-60%

- 應對措施:設置硬止損於165美元,自動觸發50%倉位平倉

場景二:美國對華芯片禁令升級

- 發生概率:15-20%

- 影響幅度:營收下滑10-15%,股價跌20-30%

- 應對措施:密切監控政策動態,一旦確認立即減持至3%倉位

場景三:大客戶集體宣佈自研芯片成功

- 發生概率:10-12%(未來18個月)

- 影響幅度:市佔率流失10-15%,股價跌25-35%

- 應對措施:每季度監控大客戶財報,發現資本開支轉向立即減倉

三、倉位建議與風險控制

3.1 差異化倉位配置方案

基於風險承受能力的分層建議

投資者類型	推薦倉位	進場策略	止損設置	預期回報
保守型(年度虧損容忍<5%)	2-3%	當前進場1%,170美元加倉1%	165美元	+5至+8%

穩健型(年度虧損容忍5-8%)	4-6%	當前進場2%,170美元加倉2%	160美元	+8至+12%
平衡型(年度虧損容忍8-12%)	5-7%	當前進場3%,165美元加倉2%	155美元	+10至+15%
成長型(年度虧損容忍12-15%)	7-9%	當前進場4%,160美元加倉3%	150美元	+12至+18%

關鍵原則:

- 所有投資者均不建議超過9%倉位(激進方的11-14%風險過高)

- 禁止使用融資槓桿(尾部風險可能觸發強制平倉)

- 分批進場優於一次性建倉(降低擇時風險)

3.2 現有持股者的倉位優化

針對不同持倉水平的具體建議

持倉>10%者(超配風險)

- 立即行動:減持40-50%倉位至6-7%水平

- 執行價格:180-185美元區間分批賣出

- 執行時間:3月9-20日完成(避免Q1財報前的不確定性)

- 資金配置:套現資金轉入美國國債(4.2%無風險收益)或台積電(本益比22.6倍,估值更安全)

持倉6-10%者(輕度超配)

- 行動計劃:減持20-30%倉位至5-7%目標區間

- 執行條件:若股價反彈至185-190美元,執行減持

- 保留倉位:維持核心持倉應對Q1財報可能的正面驚喜

持倉3-6%者(合理區間)

- 維持現狀:無需急於調整

- 監控重點:Q1財報(4月中旬)的三項關鍵指標

- 預留資金:若股價跌至165-170美元,可考慮加倉10-15%

持倉<3%者(配置不足)

- 逐步建倉:分三階段增至4-6%目標倉位

- 進場節奏:當前1.5%、170美元加1.5%、160美元加1%

3.3 止損與止利的精確設置

三層止損防護體系

第一層:軟止損(預警線)

- 觸發價格:170美元(下跌4.4%)

- 觸發條件:收盤價連續兩日低於170美元且成交量放大

- 執行動作:減持20%倉位,將剩餘倉位止損線下調至165美元

- 設置理由:跌破170美元意味著技術支撐(200日均線184.88美元)已完全失效

第二層:硬止損(執行線)

- 觸發價格:165美元(下跌7.2%)

- 觸發條件:盤中觸及或收盤跌破165美元

- 執行動作:自動平倉50%倉位,剩餘倉位設置155美元終極止損

- 設置理由:跌破2月低點171.88美元,表明市場對基本面信心動搖

第三層:終極止損(清倉線)

- 觸發價格:155美元(下跌12.8%)

- 觸發條件:盤中觸及或收盤跌破155美元

- 執行動作:立即清空所有剩餘倉位,確認虧損

- 設置理由:跌破155美元後,後續可能還有15-25%的下跌空間至120-130美元區間

止利目標設置

目標價格	上漲幅度	執行動作	保留倉位
190美元	+6.8%	減持15-20%倉位	80-85%
205美元	+15.3%	再減持20-25%倉位	55-65%
220美元	+23.7%	加速減持至30%核心倉位	30%

止利邏輯:在缺乏明確正面催化劑的情況下,股價反彈應視為減倉機會而非加倉信號。保留30%核心倉位應對長期上升空間,但應鎖定大部分收益。

四、財報驅動的動態調整機制

4.1 Q1財報(4月中旬)的關鍵監控

決策樹框架

Q1財報發佈(預計4月15-20日)

│

├──【樂觀情景】(概率18%)

│ 條件:數據中心增速>22% + 毛利率>71% + Q2指引>45%

│ 行動:上調目標價至195-200美元,維持或增加倉位至7-8%

│ 理由:增速韌性超預期,毛利率企穩,估值合理性提升

│

├──【中性偏樂】(概率35%)

│ 條件:數據中心增速18-22% + 毛利率70-71% + Q2指引40-45%

│ 行動:維持目標價180-190美元,保持5-7%倉位不變

│ 理由:符合預期,風險收益比平衡

│

├──【完全中性】(概率32%)

│ 條件:數據中心增速15-18% + 毛利率69-70% + Q2指引35-40%

│ 行動:下調目標價至170-180美元,減持20%倉位至4-5%

│ 理由:增速放緩確認,毛利率壓力顯現

│

└──【悲觀情景】(概率15%)

條件:數據中心增速<15% + 毛利率<69% + Q2指引<35%

行動:下調目標價至155-165美元,執行硬止損(165美元)

理由:增速見頂確認,競爭壓力超預期,觸發系統性調整

4.2 季度持續監控指標

每季度評估清單(Q2-Q4 2026)

營收增速追蹤

- 關鍵閾值:環比增速維持15%以上
- 預警信號:環比增速跌破12%(年化增速將低於35%)
- 觸發行動:一旦環比增速連續兩季度低於12%,減持至3%倉位

毛利率趨勢追蹤

- 關鍵閾值:維持70%以上
- 預警信號:單季度跌破69%或連續兩季度低於70%
- 觸發行動:毛利率跌破68%時,立即減持50%倉位

市場佔有率追蹤

- 關鍵閾值:維持88%以上
- 預警信號:市佔率跌破85%(AMD升至7%+或客戶自研芯片成功)

- 觸發行動:市佔率流失速度超過每季度2%,加速減持

大客戶資本開支追蹤

- 監控對象:Meta、Google、Microsoft、Amazon四大客戶

- 預警信號:任一客戶AI資本開支指引環比下降10%+

- 觸發行動:兩家以上客戶同時下調指引,確認需求冷卻,減持至3%倉位

五、組合層面的風險對沖

5.1 推薦對沖結構

分層對沖方案(適用於5-7%倉位者)

對沖工具	配置比例	年化成本	對沖效果	適用場景
170美元看跌期權	2%倉位	2.5-3%	精準保護	極端下跌
2倍反向QQQ ETF	1%倉位	0.8%	板塊對沖	科技股整體下跌
台積電多頭配對	2%倉位	無	供應鏈對沖	NVIDIA特定風險
總對沖成本	—	約3.3-3.8%	—	—

對沖成本效益分析

- 年化對沖成本3.3-3.8%相對預期回報10-15%,成本收益比為1:3至1:4.5

- 若不對沖,極端下跌場景(跌至155美元)虧損12.8%

- 對沖後,最大虧損限制在8-9%(止損165美元觸發前,期權已提供部分保護)

5.2 替代資產配置建議

從NVDA套現資金的再配置方案

假設減持30%倉位(相當於組合的2-3%),資金應配置至:

安全資產(50%)

- 10年期美國國債:1-1.5%倉位,收益率4.2%,提供無風險回報

- 投資級企業債:0.5-1%倉位,收益率5.5-6%,風險可控

價值型科技股(30%)

- 台積電(TSM):1%倉位,本益比22.6倍,作為上游受益者更安全

- Broadcom(AVGO):0.5%倉位,本益比28.4倍,供應鏈分散風險

防守型資產(20%)

- 公用事業ETF(XLU):0.3-0.5%倉位,股息率4-5%,低波動

- 黃金ETF(GLD):0.2-0.3%倉位,通脹對沖,與科技股負相關

六、最終風險管理決策

6.1 核心建議摘要

持有評級(Hold with Caution)

推薦倉位:4-6%(較中立方的5-7%略微謹慎)

理由綜述:

1. NVIDIA基本面仍屬優秀(55.6%淨利潤率、1,021億美元自由現金流、15.5%低負債率),但當前36.22倍本益比已充分反映樂觀預期

2. 增速見頂與毛利率侵蝕已成確定趨勢,未來12個月面臨25-38%的加權下行風險,而上行空間僅9.55-15%

3. 風險收益比1:0.4屬於不對稱下行結構,不支持激進加倉,但技術護城河與現金流韌性也不支持全面撤退

4. 保守方的21-32%跌幅預測過於悲觀,激進方的86%上漲預期嚴重脫離基本面現實

6.2 分類投資者的具體行動

現有持股者

持倉>10%:立即減持40-50%至6-7%,在180-185美元區間執行

持倉6-10%:減持20-30%至5-6%,若股價反彈至185-190美元執行

持倉3-6%:保持不變,監控Q1財報,設置165美元硬止損

持倉<3%:可適度增持至4-5%,分批進場(當前1.5%、170美元加1.5%、165美元加1%)

新增投資者

不建議當前大舉進場,理想進場點為155-165美元(下跌12-17%)

若堅持進場,倉位應限制在2-3%,分三階段建倉

6.3 風險控制的強制性要求

所有投資者必須執行:

1. 設置硬止損於165美元(跌破自動平倉50%倉位)

2. 禁止使用融資槓桿(尾部風險可能觸發強制平倉)

3. 單一科技股倉位不超過9%(組合風險控制)

4. 每季度強制評估營收增速、毛利率、市佔率三項指標

七、12個月目標價區間

基準目標價:165-175美元(中位數170美元)

情景分析

情景	概率	目標價	驅動因素
樂觀情景	18%	190-200美元	AI需求超預期,毛利率穩定71%+
基準情景	50%	165-175美元	增速回落至40-45%,毛利率跌至69-70%
悲觀情景	25%	140-155美元	增速跌破35%,毛利率跌至67-68%
極端情景	7%	120-140美元	需求冷卻加速,競爭壓力超預期

加權平均目標價:190×18% + 170×50% + 147.5×25% + 130×7% = 169.4美元

相對當前177.82美元,隱含下行風險4.7%,上行空間有限。

結論:風險管理優先於收益追求

NVIDIA當前正處於「優秀公司、合理估值、不利時點」的三重交匯。增速見頂與毛利率侵蝕的雙重壓力,使得當前股價缺乏安全邊際。

風險經理的核心職責是保護資本而非追求最大化收益。在不對稱下行風險結構下(下行25-38% vs 上行9.55-15%),謹慎持有、分階段減持、嚴格止損是唯一理性的策略。

激進方的11-14%倉位加1.5-2倍槓桿,在尾部風險場景下可能導致20-30%的組合級虧損,不可接受。保守方的過度撤退則可能錯失NVIDIA技術護城河仍存的長期價值。

4-6%的適度倉位、165美元的硬止損、Q1財報驅動的動態調整機制,是平衡風險與機會的最優解。對於風險偏好較低的投資者,應立即執行減持計劃,將倉位降至舒適水平;對於願意承受波動的長期投資者,必須做好承受15-25%回調的心理準備,並嚴格執行止損紀律。

風險管理的第一原則:永遠不要讓單一持倉的失誤,毀掉整個組合的長期回報。

風險揭示:本報告為風險管理框架,所有預測均基於當前可得資訊,市場存在超預期變化可能。投資者應結合個人風險承受能力獨立決策,過往表現不代表未來結果。