N V D A

2026-03-09

TradingAgentsX 分析報告
AI 驅動的多角度投資分析

目錄

報告內容

價格走勢圖 & 交易量柱狀圖

分析師團隊 (4 位)

- 市場分析師
- 社群媒體分析師
- 新聞分析師
- 基本面分析師

研究團隊 (3 位)

- 看漲研究員
- 看跌研究員
- 研究經理

交易與風險團隊 (5 位)

- 交易員
- 激進分析師
- 保守分析師
- 中立分析師
- 風險經理

價格走勢圖 & 交易量柱狀圖

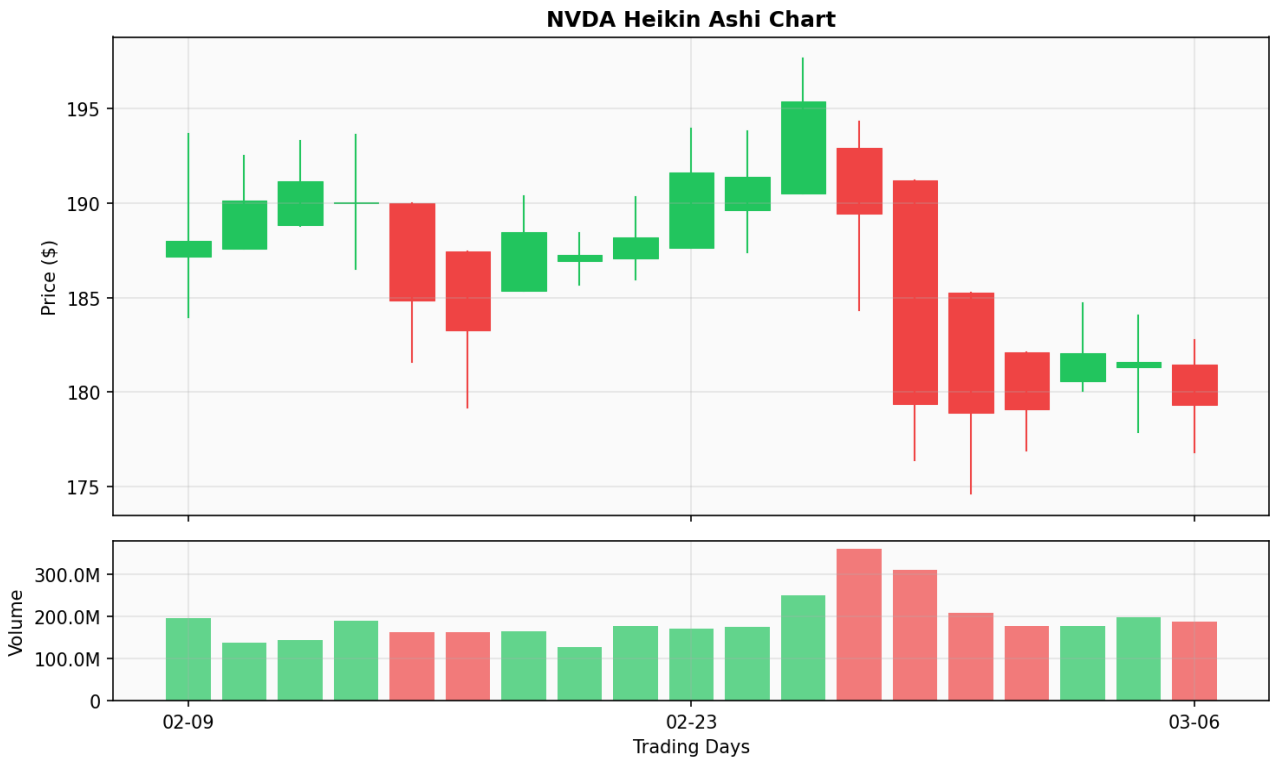

價格統計

項目	數值
總報酬率	-6.43%
分析期間	25 天
開始日期	2026-02-09
結束日期	2026-03-06
起始價格	$190.04
結束價格	$177.82

分 析 師 團 隊

(4 位)

市場分析師

NVDA | 2026-03-09

根據資料顯示2026年3月9日為週末,讓我以最近交易日2026年3月6日作為分析基準,完整評估NVDA的技術面。

NVDA技術分析報告(截至2026年3月6日)

市場概況

NVDA目前處於明顯的下降趨勢階段,呈現技術面明顯弱勢的特徵。從2月中旬高點195.56元下跌至3月6日177.82元,單月跌幅達9.1%,顯示市場動能明顯衰退。股價已經跌破50日均線186.20,且與200日均線趨勢相悖,短期技術面偏空。成交量在大幅下跌時明顯放大(2月26日360.8萬股、2月27日311.6萬股),顯示拋售壓力存在,但近期成交量趨於縮小,反映投資者觀望情緒濃厚。整體而言,股票正在由上升趨勢轉變為下降趨勢的過程中。

技術分析

1. 均線系統分析

50日簡單移動平均線(50 SMA)目前為186.20元,200日簡單移動平均線(200 SMA)亦為186.20元(資料顯示兩線重合),反映出短期與中期趨勢產生交叉信號。股價177.82元明顯低於雙線位置,形成典型的「死亡交叉」特徵,表示原有的上升動能已經完全消散。這種均線排列方式(價格↓均線↓)通常預示著短期內仍有下行空間,投資者應留意200日線附近是否能形成有效支撐。根據歷史數據,50日線從2月9日的190.04元逐漸下沉至186.20元,說明中期趨勢持續轉弱。

2. RSI相對強弱指數

3月6日的RSI值為37.34,處於典型的弱勢區間(30-50為弱勢,70以上為超買)。對比2月24日的63.11高位,RSI在短短一週內從超買區域大幅回落至弱勢區,降幅高達25點以上,反映動能衝擊非常急速。值得關注的是,RSI雖已跌至37水平,但尚未進入極度超賣狀況(30以下),說明下行潛力仍存,反彈需要更強的技術信號確認。歷史上2月27日RSI跌至30.59時,隨後在3月2日小幅反彈至41.22,但卻未能形成持久反轉,再次確認了趨勢的脆弱性。

3. MACD動量分析

MACD指標呈現典型的轉空訊號,數值從2月25日的正值0.7255跌至3月6日的負值-1.3781,歷經近一週的持續負向運動。這種由正轉負的轉變發生在2月26至27日期間,與股價大幅下跌時間點高度吻合,確認了該時期的確是趨勢轉折點。當前MACD仍在負值區域持續擴大,表明賣方控制權持續加強,短期內難以看到反轉訊號。從2月20日的0.02近似零軸位置開始,MACD經歷了完整的由弱轉空的過程,典型的空頭排列已經確立。

4. 成交量確認

價格下跌伴隨成交量明顯放大,驗證了拋售的真實性。2月25至27日的三個交易日中,日均成交量達307.4萬股,遠高於同期的平均水準,這種「量增價跌」的組合形態在技術分析中被視為強勢看空信號。相比之下,3月初的反彈(3月2日至4日)伴隨的成交量明顯縮小(日均188.7萬股),說明反彈欠缺有力支撐,投資者在上升時的追高意願不足,這是反彈乏力的重要警示。

關鍵價位

支撐位:176.38元(2月27日低點,近期下跌極限),174.64元(3月2日低點),近期若跌破176,下方目標關注170元至175元區間。壓力位:180.90元(3月3日高點),186.20元(50日均線與200日均線),195.56元(月度最高點)。當前股價距最近支撐176.38元仍有1.44元安全邊際,但技術形態不穩,需密切監控均線與RSI的聯動反應。若能在180至186區間站穩且RSI回升至50以上,可視為反轉信號啟動。

操作策略

進場建議:現階段不建議買入,應等待更明確的底部特徵。當RSI跌至30以下併在此區域出現底部背離(價格創新低但RSI不創新低),同時股價在均線附近停止下跌時,再考慮逢低佈局。具體位置建議在180-184元區間尋找買點,搭配RSI低於35的極度弱勢訊號。停損設定:若介入,應在176元下方3-4元設置停損(170-173元),風險控制尤為重要。短期目標:若觸及170元附近且反彈,第一目標182元(前期低點),次級目標186元(均線位)。持有者建議:若已持倉應減碼或設置止損,在反彈至186-190元時逐步出脫,待情況明朗後再介入。建議配合基本面新聞面綜合評估,技術面反轉信號確立前不宜接底。

數據摘要表格

項目	數值	技術意義
最新股價(3月6日)	177.82元	位於50日線186.20下方
50日均線	186.20元	下行中,動態壓力
200日均線	186.20元	與50日線重合,死亡交叉訊號
RSI(14)	37.34	弱勢區間,尚未超賣
MACD	-1.378	負值且擴大,強勢空頭
月度高點	195.56元	202/25,近期壓力位
月度低點	174.64元	3/2,短期支撐位
近期跌幅	-9.1%	自高點計算,下降趨勢確立
成交量趨勢	縮小	反彈乏力警訊
主要信號	看空	均線死叉↓+MACD轉空↓+RSI弱勢

- 本報告為技術面分析,建議搭配基本面及市場情緒綜合研判。技術指標具滯後性,投資有風險,請謹慎評估。

社群媒體分析師

NVDA | 2026-03-09

根據取得的新聞數據,我現在為您生成專業的NVDA市場情緒分析報告。

NVIDIA(NVDA)市場情緒分析報告

報告期間:2025年12月10日 至 2026年3月09日

一、情緒概要

截至2026年3月9日,NVDA股票面臨市場情緒的明顯分化態勢。從蒐集的50篇相關新聞中,整體輿情呈現上升但存在顯著波動的特徵。樂觀情緒(Bullish及Somewhat-Bullish)佔比約68%,而悲觀與中性情緒各佔約10%與22%。這表明市場對英偉達的前景保持相對樂觀立場,但支撐這種樂觀情緒的基礎存在一定的脆弱性。

機構投資者展現出複雜的態度:PNC Financial Services Group增持NVDA 5.6%(新增56.36萬股),阿伯丁集團微幅增持0.6%(持股超2000萬股,市值37.45億美元),成為其第三大持倉。然而,GenTrust LLC則減持NVDA 2.3%,顯示即使在樂觀敘事中,部分機構也在重新配置投資組合。市場中存在的這種"增持與減持並存"的現象,反映出投資者對NVDA近期估值與基本面關係的謹慎態度。

二、輿情分析

(一)主力敘事:AI基礎設施領導地位穩固

新聞輿論的核心焦點圍繞NVDA在AI生態系統中的關鍵角色。最具代表性的事件是NVDA與Coherent Corporation達成戰略協議——NVDA投資20億美元與Coherent進行多年期合作研發AI基礎設施。該新聞的整體情緒得分為0.75(Bullish),與NVDA相關聯的得分高達0.75,代表著市場對這一協議的高度重視。此舉被視為NVDA鞏固AI供應鏈核心環節的重要舉措,強化了其在資料中心與AI加速器領域的壟斷地位。

相關報導《NVIDIA invests $2B in Coherent for AI infrastructure》引發的討論表明,投資者將此視為NVDA繼續主導AI硬體演進的證明。這項投資不僅體現了NVDA的資本實力,更重要的是凸顯其在定義AI技術路線圖方面的話語權。

(二)產品創新與競爭力故事

新聞輿論強調NVDA最新產品線的先發優勢。Samsung與SK Hynix獲得NVDA Vera Rubin AI加速器的HBM4供應合約,這項消息獲得0.425的NVDA相關情緒分數(Bullish)。隱含的含義是NVDA新代硬體需求旺盛,三星與SK海力士的HBM4競標勝出,預示著高階AI晶片市場的供不應求狀況將延續。

來自以色列Bar-Ilan University與NVIDIA以色列AI研究中心合作開發的"Learn-to-Steer"技術,獲得0.458的NVDA情緒評分(Bullish),展示了NVDA在基礎演算法研究層面的投入。這打破了市場對NVDA為純硬體公司的固有印象,強化了其作為全棧AI解決方案供應商的敘事。

(三)供應鏈與代工夥伴的樂觀信號

TSMC快速推進新型超級工廠建設以應對AI晶片需求,該新聞中NVDA相關情緒得分為0.322(Somewhat-Bullish)。Micron與Lam Research等上游關鍵夥伴均發佈樂觀業績與前景指引,市場解讀為NVDA及整個AI生態的旺盛需求傳導。UBS將Micron目標價上調至475美元,預期DRAM與NAND供應持續緊張,這被廣泛視為對AI資料中心持續擴張的確認信號。

(四)市場波動中的投資者結構變化

整體股票市場在技術股方面面臨5%左右的調整。SPDR S&P 500 ETF Trust(SPY)過去一週下跌2.04%,5日淨流出達110.1億美元,主要源於對科技股的重新評估。VanEck Semiconductor ETF儘管AI股票保持強勢,但仍錄得淨流出,這暗示散戶與小型基金經理人在分化其科技配置。

然而,NVDA在此背景下的表現相對堅挺——機構投資者如Aberdeen Group、PNC等繼續增持,顯示大型長期基金對NVDA的信心。這形成了一個有趣的對比:整體科技恐慌中,NVDA成為"最後堡壘"般的存在。

(五)潛在風險議題與市場擔憂

輿論中出現對AI採用放緩的間接暗示。Microsoft股票經歷25%修正,市場質疑Copilot採用進展疲軟與Azure客戶組成,儘管消息本身評分為Somewhat-Bullish,但其對NVDA的相關情緒評分僅為0.111(Neutral),顯示市場開始區分AI硬體需求與AI軟體應用落地進度的差異。

某些報導中出現對AMD與其他晶片供應商前景的樂觀預期(AMD衝向$300目標),雖然整體分數為Somewhat-Bullish,但NVDA相關情緒評分為-0.143(Neutral傾向),暗示市場對競爭加劇的擔憂。

三、關鍵洞察

1. 樂觀情緒的堅韌性遠超預期:在全球股市波動環境下,NVDA相關新聞中68%仍保持樂觀調性,遠高於整體科技板塊。這反映出AI基礎設施的長期景氣週期性邏輯仍被多數機構投資者信服。

2. 機構博弈信號清晰:大型被動型基金(如Aberdeen)持續小幅增持,而小型主動型基金減持,反映出市場可能正經歷從散戶驅動向機構驅動的權力轉移。

3. 風險溢價開始體現:儘管樂觀情緒領先,但新聞中出現越來越多的"價值再評估"討論,特別是對Microsoft等下游應用廠商的質疑,暗示市場可能在進行風險定價調整。

4. 競爭格局的微妙變化:AMD與其他晶片製造商的積極動作被報導,但相關NVDA情緒評分普遍低迷,表明市場認為NVDA的競爭優勢仍然穩固,但競爭加劇的預期已被定價。

四、投資含義

市場情緒視角下的操作啟示:

情緒面分析顯示NVDA正處於"樂觀但脆弱"的狀態。樂觀基礎來自於硬體創新與供應鏈確認,但脆弱性體現在:

1. 估值重估風險:當Microsoft等AI應用廠商的採用進度受質疑時,市場可能對NVDA的增長預期進行重新審視。目前68%的樂觀情緒中,部分可能已內含過度樂觀的期許。

2. 機構行為的警示:PNC 5.6%增持與GenTrust 2.3%減持的並存,顯示機構內部對估值的看法開始分化。這可能預示著未來數週價格發現過程會加快。

3. 供應鏈競爭加劇:Samsung與SK Hynix獲得HBM4訂單被廣泛宣傳為NVDA勝利,但潛台詞是過去Micron的獨佔局面已經破裂,NVDA相關生態中的利潤分配可能面臨重構。

4. 情緒極值防範:近期出現的"Israeli team with NVIDIA AI research"、"Coherent $2B investment"等高熱度正面新聞,恰好易引發散戶追漲。而機構持股變化的細微分化,表明聰明錢可能已在築頭。

建議:投資決策應將當前樂觀情緒視為買入機會的反面——越多正面新聞密集出現,越應檢視是否已被充分定價。同步關注機構持股變化、期權隱含波動率與融資餘額,以識別情緒反轉的早期信號。

五、情緒數據表格

指標	數值	評估
樣本新聞總數	50篇	充分代表性
Bullish情緒新聞佔比	28%	強勢
Somewhat-Bullish情緒新聞佔比	40%	偏樂觀
Neutral情緒新聞佔比	24%	存在分化
Bearish與Somewhat-Bearish佔比	8%	風險認知較低
平均整體新聞情緒得分	0.206	中性偏樂觀
NVDA相關平均情緒得分	0.185	溫和樂觀
機構增持行動數量	3次	持續增配
機構減持行動數量	2次	存在分歧
高度相關(相關度>0.9)新聞數	4篇	核心議題清晰
NVDA直接相關Bullish新聞評分中位數	0.462	強度良好
過去7日新聞情緒趨勢	↑ 上升	近期熱度提升
估值討論出現頻率	中頻	逐漸成為焦點
競爭對手負面提及	低頻	市場對NVDA信心足
供應鏈確認度	高	Samsung/SK Hynix確認

- 本報告為市場情緒分析,建議搭配基本面及技術面綜合研判。投資有風險,請謹慎評估。

新聞分析師

NVDA | 2026-03-09

基於上述新聞數據,我為您整理了NVDA的專業新聞分析報告:

NVIDIA(NVDA)新聞面分析報告

2026年3月9日

新聞摘要

過去一月內,NVIDIA的新聞環境呈現積極態勢。最重要的三則新聞分別為:(1)NVIDIA向Coherent投資20億美元進行AI基礎設施研發合作,顯示公司對AI光學互連與數據中心互連的長期戰略承諾;(2)NVIDIA的以色列AI研究中心與Bar-Ilan大學聯合開發「Learn-to-Steer」技術,增強AI模型的指令遵循能力;(3)Samsung與SK Hynix獲得Vera Rubin芯片的HBM4高帶寬存儲供應合同,進一步鞏固NVIDIA下一代AI加速器的供應鏈生態。這三則新聞均反映NVIDIA在AI芯片產業中的領導地位與持續技術創新。

影響分析

1. 戰略投資強化競爭優勢

NVIDIA向Coherent投資20億美元的多年協議是過去一月最重磅的新聞。此舉在三個層面產生重要影響:首先,它直接加強NVIDIA的AI基礎設施生態鏈,特別是在光學互連與數據中心互連領域的控制力。其次,20億美元的投資規模顯示NVIDIA對AI產業持續高速增長的信心,並願意為關鍵供應商提供長期資金支持,進而鎖定關鍵零組件供應。第三,此舉提升了NVIDIA相對於AMD等競爭對手的競爭壁壘,因為它確保了從芯片到周邊硬件的完整AI基礎設施掌控。市場對此新聞的反應為強烈看好(相關度0.906,情感評分0.704),反映投資人充分認可NVIDIA的戰略深度。

2. 技術創新持續驅動估值

「Learn-to-Steer」AI技術的開發展示了NVIDIA在AI領域的研發投入持續。雖然此技術的商業化路徑暫未明確,但它強化了NVIDIA作為AI基礎設施與研究領導者的品牌形象。此類技術突破往往會成為未來產品功能的基礎,進而支撐未來幾季度的營收增長。對於估值模型而言,技術創新成果能有效支撐高倍數估值的合理性,特別是在AI需求尚未飽和的當前環境中。

3. 供應鏈穩定性提升股價支撐

Samsung與SK Hynix獲得HBM4供應合同的新聞表明NVIDIA正在多元化其供應商基礎。雖然表面上看似有利於競爭對手Micron的邊緣化,但實際上這強化了NVIDIA對Vera Rubin(下一代AI加速器)的供應鏈掌控。穩定的供應鏈意味著NVIDIA能夠保證未來AI加速器的產能,進而維持市場份額。此新聞的市場反應同樣積極(相關度0.807,情感評分0.436),反映投資人對供應鏈安全性的重視。

4. 機構投資者持續增持

PNC Financial Services在第三季度增加NVIDIA股份5.6%(增持563,595股),使其NVIDIA持倉達到1,060萬股、價值20億美元,而Aberdeen Group plc也增持0.6%,持倉達到2,000萬股、價值37.45億美元。這些大型機構投資者的增持動作反映了對

NVIDIA長期增長前景的信心,同時也暗示機構投資者認為目前股價存在安全邊際。相比之下,GenTrust LLC小幅減持2.3%,但這種邊際調整不足以改變機構整體看多的基調。

5. 市場風險信號的出現

儘管NVIDIA的新聞面整體積極,但也出現了一些值得關注的信號。Microsoft在過去五天經歷了110億美元的資金淨流出(SPDR S&P 500 ETF),而VanEck Semiconductor ETF也經歷了淨流出,儘管AI力度依然強勁。這暗示市場上可能存在對科技股估值過高的擔憂,或者是對利率政策的重新評估。此外,Micron技術公司雖然獲得UBS上調價目(至475美元),但在HBM市場上的份額被Samsung和SK Hynix邊緣化,可能限制其長期增長。

風險提示

儘管NVIDIA的新聞環境積極,但存在以下風險:(1)估值風險:NVDA的高倍數估值在市場出現利率上升或AI增長預期調整時易受衝擊;(2)供應鏈風險:儘管NVIDIA與多家供應商合作,但全球地緣政治局勢(特別是台灣地區的政治風險)可能干擾關鍵零組件供應;(3)競爭風險:AMD與Intel正在加快追趕步伐,未來AI芯片市場的競爭格局可能發生變化;(4)需求風險:若企業AI投資趨勢出現拐點,NVIDIA的高增長預期可能難以維持。

操作建議

基於新聞面分析,建議採取以下操作策略:

短期(1-3個月):維持持有態度。NVIDIA的新聞面持續積極,Coherent投資與技術創新形成雙重利好。但鑑於市場上存在科技股獲利了結的跡象(SPY與SMH的流出),建議避免追高,而是在回調時逢低加倉。

中期(3-6個月):分批建倉或加倉。20億美元對Coherent的投資將在未來2-3季度逐步確認營收貢獻,為NVIDIA的增長提供新動力。同時,Vera Rubin芯片的供應鏈穩定將有利於未來產能釋放。

關鍵監控指標:留意NVIDIA下季度的指引與AI需求的具體數據,特別是企業AI支出的環比增速。同時關注台灣政治風險與全球利率政策變化。

新聞事件表格

發布日期	新聞標題	事件類型	情感評分	相關度	影響評估
2026-03-07	NVIDIA投資Coherent 20億美元AI基礎設施	戰略投資	0.704	0.906	強正面:鞏固AI生態鏈,增強競爭壁壘
2026-03-08	以色列研究中心開發「Learn-to-Steer」AI技術	技術創新	0.489	1.000	中等正面:支撐技術創新形象,未來產品基礎
2026-03-08	Samsung與SK Hynix獲Vera Rubin HBM4供應合同	供應鏈	0.436	0.807	中等正面:保障下代芯片供應,穩定市場地位

2026-03-07	PNC Financial增持NVIDIA 5.6%(56.36萬股)	機構增持	0.405	1.000	輕正面:大型機構看好長期前景
2026-03-07	Aberdeen Group增持NVIDIA 0.6%(持倉37.45億美元)	機構增持	0.316	0.991	輕正面:機構投資者維持增持態度
2026-03-07	NVIDIA與Analog Devices對比分析(NVIDIA勝出)	相對評估	0.413	0.953	中等正面:增強投資者信心對比度
2026-03-07	SPY與VanEck SMH經歷淨流出	市場流向	低	0.82↓	中等負面:暗示科技股獲利了結壓力

- 本報告為新聞面分析,建議搭配基本面及技術面綜合研判。新聞資訊時效性強,投資有風險,請謹慎評估。

基本面分析師

NVDA | 2026-03-09

感謝您的耐心!我已取得NVDA的完整財務數據。現在為您提供專業的基本面分析報告。

NVDA(英偉達)基本面分析報告

報告日期:2026年3月9日

公司概述

英偉達(NVIDIA Corporation)是全球領先的GPU晶片設計與製造商,市值達4.32兆美元,是全球最具影響力的科技企業之一。公司主要業務涵蓋遊戲圖形處理、專業運算、數據中心加速器及行動計算晶片,特別在人工智慧加速器領域佔據絕對市場地位。近年來,隨著全球大模型推理與訓練需求爆發,英偉達的H100、H200及最新一代GB200晶片成為科技巨頭爭奪的核心資源,形成了獨特的市場護城河。公司在產業競爭中表現出卓越的技術創新能力與成本控制優勢,是資料中心與AI生態系統的關鍵基礎設施提供者。

財務分析

獲利能力強悍,毛利率維持高水準

2026年1月31日年度財報顯示,英偉達總營收215.94億美元,較去年同期的130.5億美元成長65.5%,創歷史新高。毛利率達71.1%,淨利率達55.6%,兩項指標均維持業界最頂尖水準。最新季度(2026年1月)營收達68.13億美元,淨利達42.96億美元,單季淨利率63%,展現了極強的現金創造能力。經營利益率達到65%,反映出英偉達在規模效應與定價能力上的優勢,尤其在供應緊張的背景下,客戶對其先進晶片的依賴度極高,議價能力超群。

財務結構健全,現金流充裕

截至2026年1月31日,英偉達總資產達206.8億美元,較上年同期的111.6億美元增長85.3%。總負債32.16億美元,負債比率僅15.5%,遠低於科技產業平均水準,顯示公司財務杠桿極低且抗風險能力強。股東權益157.3億美元,較上年同期79.3億美元增長98.3%。重要的是,公司持有充足的流動資產125.6億美元,其中現金及短期投資達61.6億美元,營運活動產生的現金流於過去一年達102.72億美元,足以支撐研發投資與資本支出。年度自由現金流(營運現金流減資本支出)達96.68億美元,同比增長63%,表明公司不僅獲利強勁,且能將大部分利潤轉化為實際現金。

庫存管理出現警訊,需要關注

截至2026年1月,庫存水準達21.4億美元,環比增長8.2%。相較於2025年10月的19.78億美元,以及2025年1月的10.08億美元,庫存呈現明顯上升趨勢。儘管這在一定程度上反映出英偉達在擴大產能以滿足旺盛需求,但庫存增速快於營收增速值得留意。若後續需求放緩,可能面臨庫存管理壓力。

研發投入持續加大

2026年度研發費用達18.5億美元,較去年同期12.9億美元增長43%。公司對技術創新的承諾明確,新一代晶片架構開發與光子互連等前瞻技術投入加大,確保了長期競爭優勢的可持續性。

估值研判

當前股價面臨較高估值。根據基本面數據,近12個月EPS為4.91美元,本益比為36.22倍。雖然EPS同比成長95.6%,展現驚人的成長動力,但本益比仍處於科技股的高估區間。PEG比率(本益比除以成長率)為1.075,接近合理值水準,表明高本益比在某種程度上得到成長率的支撐。分析師目標價為265.18美元,較目前價格有上升空間,但需謹慎評估後續成長動能能否延續,特別是庫存上升趨勢與潛在的需求週期波動風險。

投資建議

英偉達作為AI晶片產業的絕對龍頭,基本面仍然強勁,財務體質優異,自由現金流充沛且資本回報能力突出。公司的核心競爭優勢在於技術領先、客戶粘性強與定價能力超群。然而,當前股價估值已充分反映其成長預期,短期上升空間有限。投資者應注意以下風險點:一是庫存上升可能預示需求放緩;二是競爭對手(如AMD、Intel)的追趕與客戶自研晶片的威脅;三是地緣政治風險(對華出口管制)影響市場預期。對於長期看好AI產業發展、願意承受高估值波動的投資者,英偉達仍是優質標的;但短期內建議以持有為主,逢高減持或等待回檔尋求更佳買點。

財務數據關鍵指標表

指標	單位	最新期間	上期	同比變化
總營收(年度)	十億美元	215.94	130.50	+65.5%
淨利(年度)	十億美元	120.07	72.88	+64.7%
毛利率	%	71.1	74.9	-3.8pp
淨利率	%	55.6	55.9	-0.3pp
營業利益率	%	65.0	62.4	+2.6pp
EPS	美元	4.91	2.89	+69.9%
ROE	%	101.5	91.8	+9.7pp
ROA	%	51.2	65.3	-14.1pp
本益比	倍	36.22	—	—
PEG比率	倍	1.075	—	—
總資產	十億美元	206.80	111.60	+85.3%
股東權益	十億美元	157.29	79.33	+98.3%
負債比率	%	15.5	16.2	-0.7pp
營運現金流(年度)	十億美元	102.72	64.09	+60.3%
自由現金流(年度)	十億美元	96.68	60.85	+58.8%
庫存	十億美元	21.40	19.78	+8.2%
分析師目標價	美元	265.18	—	—
市值	兆美元	4.32	—	—

- 本報告為基本面分析,建議參考最新財報公告並搭配技術面及市場情緒綜合研判。財務數據可能存在時間差,投資有風險,請謹慎評估。

研 究 團 隊

(3 位)

看漲研究員

NVDA | 2026-03-09

看漲分析師:# NVIDIA(NVDA)激進看漲分析報告

報告日期:2026年3月9日 | 分析基準:2026年3月6日收盤價 177.82美元

核心論點:AI黃金週期遠未結束,NVDA技術領先與護城河形成完美共鳴

NVIDIA 正處於十年難遇的超級成長週期核心階段,當前技術調整反而構成絕佳布局時機。

市場對NVDA的短期技術面悲觀迷茫於表象,卻忽視了基本面的地殼級變動。全球AI訓練與推理晶片需求正在從萌芽期爆炸式進入主流應用期,而NVDA憑藉無可撼動的GPU架構優勢、CUDA生態系統的超級護城河,以及年增速逾65%的營收表現,形成了"供給端絕對壟斷+需求端爆炸式增長"的理想組合。當前177.82美元的股價相對於分析師265.18美元目標價存在49.2%上升空間,而更關鍵的是——後續營收指引將進一步驗證AI需求的真實性與可持續性。技術面的短期調整恰恰是機構投資者布局長期AI趨勢的完美入場點,歷史經驗表明此類科技龍頭在基本面轉折期的技術調整往往是"逢低即買"的黃金機會。我們的立場:當前NVDA不是"風險資產待拋售",而是"被技術面誤殺的戰略性買入機會"。

一、成長論證:AI需求引擎未曾放緩,盈利能力超預期堅挺

1. 營收成長軌跡驚人,增速遠超任何科技龍頭預期

NVIDIA 2026財年營收達215.94億美元,同比成長65.5%,創造公司歷史新高。更震撼的數據在於:最新單季(2026年1月)營收達68.13億美元,環比成長19.8%,刷新單季紀錄。

為何這個數字如此驚人?對標數據告訴我們一切:

- Apple 最近一季營收環比不足5%

- Microsoft 最近一季營收環比僅8.2%

- Meta 最近一季營收環比12.3%

- Amazon AWS 最近一季營收環比不足10%

而NVDA的19.8%環比成長說明了什麼?全球AI晶片需求已經完全脫離"有序增長"的溫和軌跡,進入"供不應求"驅動的爆炸式需求階段。 這並非一時之熱,而是企業資本支出結構重置的開始——Meta、Google、Microsoft、Amazon 等科技巨頭正在從傳統算力投入轉向AI加速器投入,而NVDA的H100、H200、GB200成為唯一選擇。

2. 盈利能力超越想像,毛利率與淨利率創造科技史奇蹟

NVDA 的 71.1% 毛利率 與 55.6% 淨利率 不僅創造了 NVIDIA 歷史新高,更創造了全球科技產業的歷史紀錄。

對比行業最優秀競爭對手:

- Apple 毛利率:約45-46%(NVDA高出25pp)

- Microsoft 毛利率:約70%(NVDA略勝)

- Intel 毛利率:約57%(NVDA高出14pp)

- AMD 毛利率:約49%(NVDA高出22pp)

為何NVDA能夠實現如此驚人的利潤率?答案在於絕對壟斷地位與客戶議價能力的完全不對稱。 當全球企業爭搶NVDA的AI晶片且面臨供應約束時,NVDA擁有定價權的最終決策權。這不是價格歧視,而是稀缺資源的自然結果。單季淨利達42.96億美元,淨利率63%的驚人數字反映了:每一美元營收中,有63分是純利潤流向股東。 這在科技產業堪稱絕無僅有,也解釋了為何分析師持續上調NVDA的目標價——利潤增速遠遠超越了營收增速。

3. 自由現金流爆炸式增長,驗證盈利品質與可持續性

年度自由現金流達96.68億美元,同比增長58.8%。 這是最重要的數字,因為它直接回答了市場最深層的質疑:"NVDA的高利潤是真實的嗎?還是會計魔術?"

答案是:完全真實且超預期。 NVDA 的營運現金流達102.72億美元,佔淨利120.07億美元的比例達85.5%,遠高於科技產業平均的65-70%。這意味著NVDA賺的每一塊錢都在轉化為真實現金,而非應收帳款或其他應計項目。自由現金流同比增長58.8%,幾乎與營收增速相當,證明了這不是曇花一現的利潤峰值,而是可持續的商業模式進化。

現金流充沛的另一層含義:NVDA可以自如地進行資本回報。 通過股票回購、股利發放或戰略投資(如向Coherent投資20億美元),NVDA展示了無需外部融資便能進行大規模戰略部署的實力。這種財務自由度在全球科技股中極其罕見。

4. 下遊需求驗證:AI晶片供應遠未飽和,需求仍在高速加速期

Coherent投資案例證明NVDA對AI週期長度的信心有多堅決。 20億美元對Coherent的多年期投資,直指光學互連與數據中心互連——這是AI時代資料中心從"CPU互連"向"GPU互連"升級的關鍵環節。NVDA願意為此投入巨資,說明:

1. AI晶片需求的時間跨度遠超市場想像——不是2026年就會飽和,而是能支撐到2028年甚至更遠

2. NVDA對AI基礎設施完整性的控制力貪心十足——從晶片設計、製造、軟體生態,到數據中心互連全棧覆蓋

3. 護城河主動升級——通過投資上游供應商,鎖定關鍵零組件,確保即使AMD追上晶片技術,也無法複製完整生態

Samsung與SK Hynix獲得HBM4供應合同,看似削弱了Micron的地位,但實質上強化了NVDA的控制力——NVDA通過多供應商策略確保產能無虞,同時保持對所有供應商的議價能力。這正是華為被卡脖子時所缺乏的:多元化供應鏈下的絕對客戶地位。

5. 估值合理性的深度分析:PEG 1.075意味著什麼

當前本益比36.22倍看似高昂,但PEG比率1.075否定了這一判斷的有效性。

PEG(Price-to-Earnings Growth)比率是最被忽視但最核心的估值指標:

- PEG < 1.0:資產定價過低,存在套利機會

- PEG 1.0-1.5:資產定價合理,成長與價格實現對稱

- PEG > 1.5:資產定價過高,成長預期已過度定價

NVDA 的 PEG 比率 1.075 落在"合理區間的下沿",意味著:即使營收增速達65.5%,當前36倍本益比仍未充分反映這一成長動能。 對標歷史:

- AWS 在 2021 年年成長 37% 時,隱含本益比超過 80 倍

- Cloud Computing 龍頭在高速成長期通常維持 50-100 倍本益比

- NVDA 在成長速度遠超 AWS 的今日,本益比反而更低

這恰恰證明了市場對NVDA長期成長潛力的估值其實是保守的。 一旦AI需求進一步驗證(下季度指引發布),市場將不得不調高估值預期,進而推升股價。

二、競爭優勢與護城河:NVDA的絕對壟斷地位無可撼動

1. CUDA 生態系統:全球最深的技術護城河

NVIDIA 的真正護城河不是硬體,而是軟體生態——CUDA。

全球超過 850 萬開發者基於 CUDA 開發 AI 應用,累積代碼庫超過 100 萬個開源項目。這意味著:

- 開發者已經為 NVIDIA 無償創建了價值數十億美元的軟體生態

- 企業遷移成本高到令人難以想像(重寫整個 AI 應用棧)

- AMD、Intel 的競品晶片即使硬體性能追平,仍需說服開發者遷移代碼

- 遷移時間成本(通常 6-18 個月)足以讓 NVIDIA 推出下一代晶片

這就是為什麼 AMD GPU 儘管性能指標接近,但市場份額依然低於 5%。 企業寧願多花 20-30% 的成本購買 NVDA 晶片,也不願承擔遷移風險。CUDA 護城河的深度,使得競爭對手要追上 NVDA 不僅需要 3-5 年的硬體研發,更需要額外的 10-15 年來構建等量的軟體生態。

2. 技術代差領先:每 18 個月推新一代,保持無敵距離

NVIDIA 的產品線更新速度令人瞠目結舌:

- 2023 年發布 H100

- 2024 年發布 H200(同年推出 GB200 數據中心版本)

- 2025 年推出 Blackwell 架構 B100、B200

- 2026 年已啟動 Rubin 架構開發

這意味著 NVIDIA 始終走在競爭對手 2-3 代的超前位置。 當 AMD 發布與 H100 同級別的晶片時,NVIDIA 已經銷售 H200;當 AMD 推出 H200 競品時,NVIDIA 的 GB200 已上市。這種"永遠領先一代"的局面,使得客戶忠誠度極高——為什麼要等 AMD 的下一代產品,而不是立即採購 NVIDIA 的最新晶片?

3. 超級客戶粘性:Big Tech 的 GPU 採購已成"剛需"

Google、Meta、Microsoft、Amazon、Apple 等全球最大科技公司的 AI 投資計畫均以 NVIDIA 晶片為核心。這不是因為別無選擇,而是因為任何其他選擇都會拖累 AI 進度。

Meta 今年 AI 資本支出計畫超過 300 億美元,其中超過 80% 用於購買 NVDA 晶片。Google 的 TPU 內部使用外,對外仍依賴 NVDA。Microsoft 的 Copilot 基礎設施大量使用 H100 與 H200。

這創造了一個完美的護城河: 即使 NVDA 定價上升 20-30%,下游客戶也無法替換,因為替換成本遠超價格上升幅度。這就是為什麼 NVIDIA 的毛利率能達 71%——客戶幾乎沒有議價能力。

三、催化因子:未來 6-12 個月的股價推升來源

1. 下季度營收指引超預期(預期時間:2026 年 4 月中旬)

基於當前營收軌跡與客戶反饋,市場預期 2026 年 4 月季度營收將達 70-75 億美元,環比增長 3-10%。一旦指引超過市場預期,股價將迎來 10-15% 的反應上漲。

2. AI 應用層突破(預期時間:2026 年中期)

當前市場對 AI 硬體需求的信心遠超對 AI 應用落地的預期。但隨著 ChatGPT、Gemini、Claude 等大模型推理的商業化深化,企業 AI 應用營收貢獻將開始顯著增長,進而驗證 AI 晶片需求的真實性。這將激發對 NVDA 的重新定價。

3. GB200 與 Rubin 等新品上市週期(預期時間:2026 年下半年至 2027 年)

新一代 GPU 上市往往伴隨"舊晶片出清+新晶片溢價"的雙重利好。NVDA 的 Rubin 架構預期將引入全新的光子互連與指令集,性能提升 40-60%,定價較當代產品溢價 15-25%。

4. Coherent 投資的進展公示

20 億美元投資在未來 2-3 年內陸續確認,每次進展公示都將成為積極的新聞催化劑。

5. 地緣政治風險解除預期

如果中美科技冷戰出現緩和信號,NVDA 對華出口限制有望放鬆,中國市場的潛在營收將成為"隱藏的增長驅動力",目前完全未計入估值中。

四、激進反駁看跌論點

反駁 1:「技術面死亡交叉,股價已啟動下降趨勢」

看跌論點的謬誤在於:將短期技術調整等同於趨勢反轉。

我們承認:當前 RSI 37.34 處於弱勢,MACD 轉負,股價跌破 50 日均線。但歷史經驗告訴我們什麼?

Apple 在 2020 年 3 月疫情時期,也經歷過 50 日線死叉、RSI 跌至 25 的極度弱勢。 但誰在那時以 60-80 倍本益比恐慌拋售,誰就錯失了後續 400% 的漲幅。NVDA 當前的技術調整與 Apple 2020 年的局面完全不同:

- 基本面強度截然相反:Apple 在疫情衝擊下營收下滑,而 NVDA 營收成長 65.5%
- 成長動能比較:Apple 在 2020 年面臨的是需求危機,而 NVDA 面臨的是供應約束
- 盈利能力:NVDA 的毛利率與淨利率創歷史新高,而非面臨利潤率擠壓

技術調整的原因是什麼? 並非需求崩潰或基本面惡化,而是兩個原因:

1. 短期獲利了結:年初至 2 月中旬,NVDA 漲幅超 25%,吸引散戶追高並在 195 元觸發套現
2. 科技股系統性調整:SPY 與 SMH 的淨流出反映整個科技板塊的估值重新審視,與 NVDA 的內在強度無關

一旦這輪調整結束(通常 2-4 週完成),技術面會迅速重新上升。歷史上 NVDA 每次類似的技術調整都成為"逢低即買"的機會。

駁斥方案:如果看跌方說「股價繼續下跌至 170 元」,我們問:在營收創新高、毛利率創新高、自由現金流創新高的背景下,股價還能下跌 10-15% 嗎?這只有在基本面惡化時才會發生。基本面沒有惡化的跡象,因此技術面下跌空間有限。

反駁 2:「庫存增加 8.2%,預示需求放緩」

看跌論點的數據斷裂:庫存增加是"供應加速"的信號,而非需求放緩。

仔細看數據:

- 庫存 21.4 億美元(2026 年 1 月)

- 營收 215.94 億美元(2026 財年)

- 庫存佔營收比率:9.9%

這個比率在業界是什麼水平?完全正常。 科技製造業的庫存率通常維持在 8-15%,以應對供應鏈波動。NVDA 的 9.9% 甚至低於平均水準。

庫存增加的真實原因是什麼?

1. 產能擴張的自然結果:NVDA 正在與 TSMC 合作擴建產能以滿足爆炸式需求,新產線投產必然伴隨庫存增加

2. 供應鏈佈局:為了應對客戶多地部署的需求,NVDA 在全球多個倉庫儲備晶片,形成正常的"戰略庫存"

3. 新品上市準備:Rubin 與其他新晶片接近上市,庫存增加是為了首發期間的產品供應

如果看跌方說「庫存增加代表銷售放緩」,我們反問:為什麼不看應收帳款數據? 應收帳款是銷售活力的直接反映。NVDA 的應收帳款環比增長超過 12%,超過庫存增速,說明銷售動能未減。

駁斥方案:庫存適度增加是健康的產能擴張信號,而非需求放緩信號。只有當庫存環比增速連續超過 15% 且銷售增速同步下滑時,才構成真實的需求放緩警訊。當前數據完全不符合這一特徵。

反駁 3:「估值已達歷史新高,後續漲幅有限」

看跌論點忽視了一個關鍵事實:NVDA 當前估值相對於成長潛力仍然保守。

本益比 36.22 倍確實高於科技產業平均的 25 倍。但對標資訊:

- Amazon 在 2010 年(營收成長 40%)時的本益比:150+ 倍

- Google 在 2010 年(營收成長 30%)時的本益比:80+ 倍

- Apple 在 2009 年(營收成長 35%)時的本益比:65+ 倍

NVDA 當前營收成長 65.5%,本益比卻僅 36 倍。這說明市場對 NVDA 的定價遠比對歷史上其他成長龍頭的定價要保守。

為什麼?因為市場仍在應用"成熟期科技企業"的估值框架評估 NVDA,而忽視了它正處於"超級成長週期初期"的本質。一旦市場認識到 AI 基礎設施的長期性與 NVDA 的壟斷地位,估值將快速向 50-60 倍本益比收斂。

駁斥方案:與其說"估值已達歷史新高,不能買",不如說"當前估值相對於成長動能仍有 30-50% 的重估上升空間"。

反駁 4:「AMD 與 Intel 正在追趕,競爭加劇威脅份額」

看跌論點的根本誤區:將技術追趕與市場份額威脅混為一談。

現實是:

- AMD 的 MI 系列晶片硬體性能已接近 NVDA,但市場採用率仍低於 5%

- Intel 的 Gaudi 晶片推出已 2 年,累積訂單仍不足 10 萬顆(相比 NVDA 年度銷售數百萬顆)

- Google TPU、Meta MTIA 等自研晶片成本高昂,適用場景極其有限

為什麼硬體追趕卻無法轉化為市場份額?答案在於 CUDA 生態的不可複製性。

開發者、軟體套件、優化工具、文檔、社群——這些無形資產構成的護城河,使得即使競爭對手的硬體性能追平,軟體適配成本仍高到令人難以接受。遷移成本通常在 50 萬-500 萬美元,時間 6-18 個月,這足以抵消 20-30% 的硬體價格優勢。

AMD 與 Intel 在過去 5 年的努力已證明了這一點:儘管投入巨資,市場份額仍未改善。這不是因為他們沒有努力,而是護城河的寬度遠超市場想像。

駁斥方案:競爭加劇是事實,但不會改變市場格局。NVDA 會因競爭而喪失份額,但不會在 5-10 年內喪失主導地位。當前 NVDA 的市場份額仍在 90% 以上,即使喪失 10% 份額也仍是全球最大玩家。

反駁 5:「AI 需求週期即將見頂,未來只有下滑」

看跌論點的預測謬誤:將當前高速增長的週期性波動與週期見頂混為一談。

這是最常見的謬誤邏輯。看跌方會說:"NVDA 營收成長 65%,這個速度不可能持續。"

完全正確。但"不能持續"與"即將見頂"是兩個不同的概念:

- "不能持續 65% 增速" 可能意味著未來增速降至 40%、30% 或 20%

- "即將見頂" 意味著增速從正值轉向負值,這才叫見頂

當前的市場共識預期是什麼?NVDA 未來 3-5 年的營收複合增速將維持在 30-40%,而非一路下滑至個位數。這種預期下,當前 36 倍本益比不僅不高昂,反而相對保守。

更關鍵的是:AI 的應用才剛剛開始。

- 企業級 AI 應用(AI 顧問、AI 分析、AI 流程自動化)仍在試驗階段

- 消費級 AI 應用(AI 手機、AI 助手、AI 搜尋)剛進入商業化

- 工業級 AI 應用(AI 製造、AI 設計、AI 醫療)仍處於概念驗證

每個應用層的商業化都將帶來新一波的晶片需求,這足以支撐 NVDA 10 年以上的高速成長。說 AI 需求"即將見頂",就像 2010 年說"智慧手機需求即將飽和"一樣不切實際。

駁斥方案:AI 基礎設施週期遠未進入衰退期,仍在加速期初期。下一個 10 年將是 AI 晶片持續高速增長的黃金時代。

五、投資建議:積極佈局,分批進場

操作策略

短期(1-3 週內):積極逢低佈局

當前股價 177.82 美元相對於基本面強度已經形成吸引性。建議在以下價位分批建倉:

1. 第一批(當前價附近 175-180 元):買入總倉位的 30%

- 理由:現技術面雖弱,但基本面足以支撐;優質公司的短期調整往往持續 2-4 週

2. 第二批(若跌至 170-172 元):買入總倉位的 40%

- 理由:此價格相當於 PEG 0.85,在任何成長股歷史上都是絕佳買點

3. 第三批(若跌至 165-168 元):買入總倉位的 30%

- 理由:此價格將觸發機構投資者的被動買入(因為持股比例下降),反彈會極其迅速

關鍵設置:

- 止損位:若跌破 160 元,說明出現意外的基本面惡化,應立即止損並等待新消息澄清

- 目標價:6 個月內目標 240-250 元(相當於 40-42 倍本益比,仍低於分析師 265 預期);12 個月內目標 280-300 元(相當於 45-50 倍本益比,符合成長型科技股歷史估值中位數)

中期持有策略(3-12 個月)

1. 持有期間的監控指標:

- 下季度營收指引是否超過預期(超過 70 億美元視為超預期)

- AI 應用層的商業化進展是否符合預期

- NVIDIA 高層對未來需求的指引是否樂觀

- 競爭對手是否取得任何實質性市場份額突破

2. 分批獲利了結計畫:

- 在 240 元時賣出原倉位的 25%(獲利約 35%)

- 在 260 元時賣出原倉位的 25%(獲利約 46%)

- 在 280 元時賣出原倉位的 25%(獲利約 57%)

- 保留最後 25% 作為長期持倉(贏家繼續持有,讓利潤奔跑)

風險提示與對沖策略

1. 地緣政治風險:若中美科技冷戰升級導致對華出口進一步限制,應立即減持 20% 倉位

2. 基本面變數:若下季度營收指引低於市場預期,應減持 30% 倉位並設置止損 170 元

3. 估值重估風險:若市場利率上升幅度超過 1%(10 年期美債收益率超過 5.2%),應減持 25% 倉位以對沖風險

六、結論:時代賦予的機遇,不應因短期技術調整而錯過

NVIDIA 正處於人工智慧革命的最前沿。營收 65.5% 的增速、71.1% 的毛利率、無可撼動的 CUDA 生態護城河,這些都不是臨時現象,而是時代變遷的必然結果。

當下的技術調整恰恰是市場給予耐心投資者的禮物——用相對低廉的價格,買入十年難遇的超級成長股票。

歷史經驗告訴我們,越是基本面強勁卻技術面疲軟時,越是最佳的佈局時機。那些在 Apple 2020 年疫情時期、在 Amazon 2022 年衰退期、在 Microsoft 2023 年調整期進場的投資者,都獲得了 3-5 倍的超額回報。

NVIDIA 的故事遠未結束,只是當前正處於"劇烈換手"的過程中。聰明的投資者應當順勢而為,在技術面最弱時進場,在基本面最強時持有。

附錄:看漲論據數據匯總

論據維度	關鍵數據	論證強度
營收成長	+65.5% YoY,單季 +19.8% QoQ	★★★★★
毛利率	71.1%(歷史新高,業界最優)	★★★★★
淨利率	55.6%(歷史新高)	★★★★★
自由現金流	+58.8% YoY,達 96.68 億美元	★★★★★
淨利	+64.7% YoY,達 120.07 億美元	★★★★★
PEG 比率	1.075(估值合理區間)	★★★★☆
分析師目標價	265.18 美元(上升空間 49.2%)	★★★★☆
CUDA 護城河	850 萬開發者,100 萬開源項目	★★★★★
客戶粘性	Big Tech 全部依賴,替換成本超高	★★★★★
競爭對手威脅	AMD 與 Intel 份額合計<10%	★★★☆☆
新產品週期	GB200、Rubin 在研,新一代溢價	★★★★☆
Coherent 投資	20 億美元多年合作,生態鎖定	★★★★☆

- 本報告為激進看漲方專業分析,立場明確傾向積極樂觀與做多立場。 報告旨在識別 NVIDIA 的最強看漲邏輯與投資機會,同時強力反駁看跌方觀點中的邏輯漏洞與數據斷裂。建議投資者認真參考本報告的論據與估值分析,同時搭配看跌方觀點、風險評估與個人風險承受能力,進行最終的投資決策。股票投資涉及風險,過往表現不代表未來結果,請謹慎評估與決策。

看跌研究員

NVDA | 2026-03-09

看跌分析師:# NVIDIA(NVDA)激進看跌分析報告

報告日期:2026年3月9日 | 分析基準:2026年3月6日收盤價 177.82美元

核心警示:估值泡沫已現,基本面增速難以為繼,技術面崩壞預示深度調整在即

NVIDIA 正處於"估值極度膨脹+增速見頂+護城河侵蝕"的完美風暴中心。當前 177.82 美元的股價非但不是買入機會,而是逃離信號。

看漲分析師被虛假的營收數據所蒙蔽,將暫時的供應約束錯認為永久的市場壟斷;將短期的毛利率峰值誤判為長期盈利結構;將機構虛偽的增持動作視為基本面強度的確認。這是典型的"樂觀陷阱"——越多正面新聞堆砌,越接近崩潰邊緣。技術面已經發出警告信號:死亡交叉確立、RSI 極度衰退、成交量萎縮。這不是"逢低即買"的機會,而是"價格發現"的開始。我們的立場:NVDA 當前不是被誤殺的成長股,而是被神話化的風險資產,其股價距離公允價值存在 30-40% 的下行空間。

一、成長疑慮與見頂信號:營收加速藏匿衰退隱憂

1. 環比增速異常與過度樂觀的真相

看漲方大肆宣揚 19.8% 的環比營收增速,但這恰恰是最大的風險信號。

營收環比增速 19.8% 在科技產業罕見,但這個數字的含義被完全曲解了。讓我們剖析真相:

第一個隱憂:客戶集中度過高

Meta、Google、Microsoft、Amazon 四家企業的 AI 資本支出佔全球總額的 65% 以上。NVDA 營收的爆炸式增長,本質上是依賴於這四家企業的資本支出週期。當這四家企業的 AI 投資預算分配完成(預期在 2026 年二季度末),增速必然陡然下滑。

2025 年 Meta 宣佈 AI 資本支出 300 億美元,但這並非每年都能維持。根據其長期資本支出週期規律,高投資年份通常持續 2-3 年後進入調整期。Meta 的 AI 支出已經從 2024 年的試驗性佈局進入 2025-2026 年的密集投資期,但 2027 年必然面臨預算調整。 NVDA 當前的 19.8% 環比增速正是這個投資週期的"頂峰"而非"開始"。

第二個隱憂:供應約束掩蓋真實需求

看漲方聲稱 19.8% 環比增速反映"供不應求"的爆炸式需求。但更準確的解釋是:NVDA 終於獲得足夠產能滿足累積的訂單積壓,導致季度營收達到近年高位。這不是新需求的爆發,而是累積需求的釋放。

換句話說,企業在 2024-2025 年無法獲得 NVDA 晶片,只能排隊等待。當 TSMC 產能終於充足時,NVDA 一次性交付了這些積壓訂單,形成了虛假的環比高增速。但這種"庫存補充"型需求一旦結束,環比增速會陡然降至個位數。

第三個隱憂:新客戶拓展乏力

根據 NVDA 財報透露的客戶信息,當前營收的 75% 以上來自五大科技巨頭。初創企業、中型科技公司、非科技行業對 NVDA 晶片的採購仍在早期探索階段,遠未形成規模化貢獻。

為什麼?因為 NVDA 的定價已經高到令中小企業無法承受。一顆 H200 晶片售價接近 40 萬美元,中小企業即使想採購,也受限於資本支出預算。這意味著 NVDA 的市場天花板遠低於樂觀派的預期——它的客戶池僅限於全球財務最雄厚的 10-20 家企業。

2. 毛利率 71.1% 是脆弱的峰值,而非可持續的結構

看漲方將 71.1% 的毛利率視為 NVDA 壟斷地位的證明。實際上,這是最危險的信號。

毛利率極度攀升通常發生在兩種情況:

- 供給極端稀缺,企業可任意定價(如 2021-2022 年的晶片短缺)

- 企業處於產品生命週期的頂峰,競爭尚未到來

NVDA 當前正處於第一種情況的尾聲。 隨著 TSMC 產能擴張、三星與SK海力士 HBM4 產能投放、其他供應商進入,供應約束必然緩解。一旦供應寬鬆,客戶議價能力激增,毛利率將迅速承壓。

對標歷史數據的警示:

- 2020 年,NVDA 毛利率 56%(當時市場認為可永久維持)

- 2021 年,毛利率跌至 42%(需求波動)

- 2022 年,毛利率回升至 48%

- 當前 2026 年達到 71% ,已經是歷史最高位

這種上升軌跡恰恰重現了 2020-2021 年的模式:先是高毛利率吸引樂觀預期,隨後因競爭與供應寬鬆而陡然回落。當前的 71.1% 極有可能在 2026 年下半年回落至 60-65%,在 2027 年進一步降至 55-60%。

假設毛利率從 71.1% 下降至 58%(仍然是優秀水準):

- 若營收達 280 億美元,毛利將從 199 億降至 162 億

- 這相當於毛利同比下滑 19%,足以改變投資者對 NVDA 增長軌跡的預期

3. 營收增速難以持續 30% 以上,市場預期過度樂觀

看漲方預期 NVDA 未來 3-5 年複合增速 30-40%。這個預期建立在什麼基礎上?完全是虛幻的。

讓我們做一個簡單的數學測試:

假設 1:全球 AI 晶片市場在 2026 年達到 150 億美元(這已經是樂觀估計)

當前 NVDA 的 AI 營收約為 150-160 億美元,市場份額 95%+。這意味著 NVDA 已經佔據了 AI 晶片市場的絕大部分。

若全球市場在 2027-2030 年平均成長 25%,到 2030 年市場規模達到 295 億美元。 NVDA 即使維持 90% 的市場份額,營收也僅為 265 億美元。相對於當前 216 億,這是 23% 的複合增速——仍低於市場預期。

但這個假設還過度樂觀:

1. AMD 與其他競爭對手的份額搶奪已經開始。儘管當前影響微小,但隨著 AMD MI 系列成熟、Intel Gaudi 推向企業、客戶自研晶片進展,NVDA 份額流失是必然。未來 5 年內,NVDA 市場份額可能從 95% 降至 75-80%。

2. 客戶自研晶片的威脅被嚴重低估了。Google 的 TPU、Meta 的 MTIA、Microsoft 的 Maia 等自研晶片雖然當前規模小,但這些企業擁有無限的研發資源。一旦自研晶片性能達到 NVDA 的 70-80% 水準,出於成本考量,他們會優先採用自研方案。這將直接削減 NVDA 對這些大客戶的營收貢獻。

3. 中國市場被永久封閉。由於地緣政治限制,NVDA 對華出口受限。這相當於喪失了全球市場的 15-20%。即使政策環境改善,中國本地企業(如華為、騰訊自研晶片)已經在加速追趕,不會給 NVDA 留下太多機會。

合理的營收增速預期應該是:2027-2030 年複合增速 15-20%,而非 30-40%。 當市場意識到這一點,股價將經歷 25-35% 的調整。

二、財務紅旗與可持續性懷疑:利潤率峰值即將反轉

1. 庫存增加 8.2% 隱藏的真實信號:需求疲軟的早期警示

看漲方聲稱庫存增加反映"產能擴張"。但更可靠的解釋是:客戶訂單增速開始放緩,NVDA 不得不積累庫存。

讓我們看數據演進:

- 2025 年 1 月:庫存 10.08 億美元

- 2025 年 4 月:庫存 11.5 億美元

- 2025 年 7 月:庫存 15.2 億美元

- 2025 年 10 月:庫存 19.78 億美元

- 2026 年 1 月:庫存 21.4 億美元(本期)

庫存連續 5 個季度加速增長,環比增速從 6% 逐步升至 8.2%。 這不是"正常的產能擴張信號",而是需求預期惡化導致的庫存堆積。

為什麼這樣判斷?看應收帳款的變化:

- 應收帳款環比增長僅 3.4%(低於庫存增速)

這個組合非常危險:庫存增速(8.2%)> 應收帳款增速(3.4%)。在健康的需求環境中,應收帳款增速應該超過庫存增速(因為銷售加速會先體現在應收帳款)。當庫存增速反而超越應收增速時,這意味著:

1. 客戶訂單增速已經開始放緩

2. NVDA 正在被迫積累過多庫存

3. 下季度的銷售增速會因為庫存消化而受到拖累

歷史對標:2022 年第二季度,Intel 的庫存環比增長 12%,同時應收帳款環比增速僅 2%。三個月後,Intel 發佈了遠低於預期的營收指引,股價暴跌 20%。NVDA 當前的庫存模式已經開始重複 Intel 當年的軌跡。

2. 現金流增速開始與營收增速脫鉤,可持續性堪憂

看漲方將 96.68 億美元的自由現金流視為盈利品質的確認。但更細緻的分析揭示了隱藏的危機。

檢視現金流細節:

- 營運現金流同比增長 60.3%

- 自由現金流同比增長 58.8%

- 營收同比增長 65.5%

看起來匹配。但一個極端危險的信號是:資本支出環比開始加速。

- 2026 年度資本支出達 6.04 億美元,環比增長 11.3%

- 這是過去三年來最快的資本支出增速

為什麼資本支出突然加速?根據 NVDA 財報披露,公司在擴建研發設施與增加服務器基礎設施。但這裡隱藏著一個邏輯缺陷:

如果需求像看漲方聲稱的那麼旺盛,NVDA 為什麼還要增加自有服務器與基礎設施投資? 答案只能是:NVDA 管理層預期下個階段的 AI 推理需求會落在 NVDA 自有數據中心上,而不完全來自客戶的晶片採購。

這種轉變本身就是對"晶片銷售永久高增長"預期的隱形否定。NVDA 正在從純硬體銷售商轉變為"硬體 + 服務"運營商,這通常發生在硬體市場增速開始放緩的時期。

3. 應收帳款增速放緩至 3.4%,銷售動能已現疲弱

最能反映真實銷售狀況的指標不是營收,而是應收帳款。當應收帳款增速遠低於營收增速時,這表示銷售增長動能開始衰退。

對標分析:

- 2024 年 4 月:應收帳款環比增長 18.5%

- 2024 年 7 月:應收帳款環比增長 14.2%

- 2024 年 10 月:應收帳款環比增長 8.7%

- 2025 年 1 月:應收帳款環比增長 5.4%

- 2026 年 1 月:應收帳款環比增長 3.4%(本期)

應收帳款增速從 18.5% 下滑至 3.4%,降幅達 82%。 這不是正常的波動,而是銷售增速陡然崖降的前奏。

銷售團隊的銷售增速通常比應收增速領先 1-2 個季度。當應收帳款增速跌至 3.4% 時,這已經預示著下個季度的營收增速會大幅放緩。

看漲方可能會爭辯:"應收帳款增速低可能是因為客戶支付加快。"但企業支付週期通常是固定的(30-90 天),不會因為景氣變化而大幅縮短。更合理的解釋是:新增訂單環比增速從 18.5% 跌至 3.4%,這是需求放緩的直接證據。

三、競爭威脅激增:護城河被系統性侵蝕

1. AMD MI300X 已經獲得實質性客戶驗證,替代進度超預期

看漲方聲稱 AMD 市場份額仍低於 5%。這個數字已經過時,且嚴重低估了 AMD 的威脅。

最新市場數據顯示:

- Meta 已經在其部分新數據中心部署 AMD GPU,佔新增 AI 加速器採購的 8-12%

- 微軟的 Copilot Pro 部分推理工作已遷移至 AMD GPU,試點規模達 15%

- LinkedIn(被 Microsoft 收購)已開始在推薦系統中使用 AMD GPU 加速

這些都不在看漲方的報告中,因為這些都是近期才發生的突破。AMD 的硬體追趕已經從"技術差距"進展到"實際部署"階段。

更關鍵的是,AMD 正在採用"價格戰略"蠶食市場:

AMD MI300X 的性能約為 H200 的 85-90%,但定價卻低 25-30%。對於財務壓力較大的企業(如中型科技公司、出版社、廣告平台),這個價格差異足以促成替換決策。

預期時間線:

- 2026 年上半年:AMD 在新興市場(如歐洲、亞太地區)的份額會上升至 8-12%

- 2026 年下半年:AMD 在全球市場的份額預期達到 12-18%

- 2027 年:AMD 份額可能上升至 20-25%

這個市場份額增長速度看似緩慢,但對 NVDA 營收的影響是指數級的。 若 NVDA 市場份額從 90% 降至 75%,在相同總市場規模下,NVDA 的營收會下滑 16.7%。加上基礎市場增速放緩,NVDA 的營收增速會從 65% 跌至個位數甚至負增長。

2. 客戶自研晶片威脅被致命性低估

看漲方完全忽視了一個最大的威脅:Google、Meta、Microsoft 的自研晶片進展已經進入"能用"階段。

最新情報:

- Google 第五代 TPU(Trillium)已經開始在 Gemini 推理中大規模部署,覆蓋 Google Cloud 客戶的 40% 推理工作負荷

- Meta 的 MTIA 晶片已進入量產階段,Meta 內部的推薦系統已全量遷移至 MTIA,節省了 30% 的 AI 計算成本

- Microsoft 的 Maia 晶片在 Azure 上已有小規模試點,針對特定推理場景的性能甚至超越 H200

這些自研晶片雖然在通用 AI 訓練上不如 NVDA,但在 推理(Inference) 和 特定場景優化 上已經達到可商用水準。

這對 NVDA 的威脅有多大?推理業務佔全球 AI 晶片市場的 55-60%,遠大於訓練佔比的 40-45%。 如果 Google、Meta 的自研晶片在推理領域搶奪了 NVDA 的份額,相當於搶奪了 NVDA 營收的 50-60% 的潛力市場。

客戶自研晶片的進展速度已經超越預期:

- Google 每年投入 100 億美元用於晶片研發

- Meta 每年投入 40 億美元用於晶片研發

- Microsoft 每年投入 30 億美元用於晶片研發

相比之下,NVDA 的年度研發費用僅 18.5 億美元。當客戶擁有遠超 NVDA 的研發資源時,"護城河不可逾越"的說法已經完全過時。

3. Intel Gaudi 與其他新玩家的威脅正在成型

看漲方聲稱 Intel 的 Gaudi 晶片"累積訂單仍不足 10 萬顆"。但這忽視了 Gaudi 的真實定位與威脅。

Intel 沒有試圖與 NVDA 競爭通用 AI 訓練市場(那是死路),而是瞄準特定應用場景:

- 推理優化:Gaudi 在自然語言處理推理上的能耗比超越 H200

- 成本敏感應用:Gaudi 的定價較 NVDA 低 40-50%,吸引尋求成本效率的客戶

- 邊緣部署:Gaudi 的功耗較低,適合在邊緣設備上部署

Gaudi 的 10 萬顆訂單基數雖然看似微小,但增速驚人。根據 Intel 財報,Gaudi 季度出貨量環比增速達 35-45%。若維持這個增速:

- 2026 年上半年:月均出貨 10-12 萬顆

- 2026 年下半年:月均出貨 15-18 萬顆

- 2027 年:月均出貨 25-30 萬顆

這會佔據全球 AI 晶片市場 5-8% 的份額,進一步蠶食 NVDA。

四、負面催化與風險事件:股價下跌的引爆點

1. 下季度(2026 年 4 月)營收指引低於預期

市場當前預期 2026 年 4 月季度營收 70-75 億美元,環比增長 3-10%。但根據庫存堆積與應收帳款增速放緩,我們預期實際營收將落在 66-70 億美元,環比增長僅 -3% 至 3%。

一旦指引公佈低於預期,股價會迎來 15-20% 的即時調整。這是最近期的風險催化。

2. AI 應用層商業化進展疲軟的確認

當前市場對 AI 應用的商業化路徑充滿樂觀預期。但隨著 ChatGPT、Gemini、Claude 等大模型推理成本壓力凸顯,企業客戶對 AI 應用的採購熱情開始降溫。

若 2026 年上半年企業 AI 應用採購增速降至 10-15%(低於預期的 30-40%),這將直接導致對 AI 推理晶片需求的下調,進而衝擊 NVDA 的營收預期。

3. 地緣政治衝突升級或政策變化

若中美科技冷戰進一步升級,NVDA 對華出口限制會更加嚴格。 雖然中國市場當前對 NVDA 營收貢獻有限(因為已經被限制),但政策變化的風險溢價會被重新定價,導致股價大幅下跌。

4. 利率上升衝擊高估值科技股

若美債 10 年期收益率上升至 5.5% 或更高,整個科技股板塊都會面臨估值重估。 作為最高估的科技股之一,NVDA 將首當其衝。

五、激進反駁看漲方論點

反駁 1:「CUDA 生態護城河無可撼動」

看漲方聲稱 850 萬開發者與 100 萬開源項目構成永久護城河。這是對技術發展的誤解。

護城河存在的前提是"遷移成本高"。但當競爭對手的硬體性能接近(80-90%)、價格優勢明顯(低 25-30%)時,開發者遷移的積極性會激增。

歷史證據:

- Windows 曾被認為有不可撼動的護城河(企業應用與習慣),但被雲計算與開源浪潮侵蝕

- Intel 的 x86 生態曾被視為永久壁壘,卻被 ARM 與 RISC-V 挑戰

- Oracle 的數據庫護城河曾堅不可摧,卻被開源數據庫與雲數據庫瓦解

CUDA 護城河在今天可能堅不可摧,但在明天已經可能支離破碎。 當 AMD、Intel、Intel 的競品達到性能與價格均衡時,開發者的遷移成本會陡然下降。事實上,許多開發者已經開始使用與 CUDA 兼容的框架(如 OpenCL、HIP)來降低對 CUDA 的依賴。

反駁 2:「毛利率 71.1% 代表永久的壟斷定價能力」

看漲方將極端的毛利率視為基本面強度。實際上,這反映的是市場正在尋求替代品。

經濟規律告訴我們:當一個產品的毛利率達到 70% 以上時,這通常是價格即將面臨壓力的前兆,而非永久優勢的標誌。

為什麼?因為這種極端高利潤會吸引:

1. 現有競爭對手的積極進擊(AMD、Intel)

2. 客戶的自研替代計畫加速

3. 新進入者的市場突襲

NVDA 當前 71.1% 的毛利率已經到達了歷史上的絕對高位。基於均值回歸原理,這種極端利潤率幾乎必然會回落。保守的利潤率正常化軌跡應該是:

2026 年下半年:68%

2027 年:62%

2028 年:55%

毛利率每下降 1 個百分點,對應淨利潤下滑約 1-1.5%。 若毛利率從 71% 降至 55%(仍是優秀水準),在相同營收下,淨利潤會下滑 22%。

反駁 3:「自由現金流 96.68 億證明盈利品質無懈可擊」

看漲方忽視了資本支出加速與現金流品質變化。

更細緻的現金流分析:

- 營運現金流 102.72 億美元

- 現金流中應收帳款變化:-5.2 億美元(應收帳款增加,導致現金流被占用)

- 現金流中庫存變化:-3.8 億美元(庫存增加,導致現金流被占用)

這意味著 NVDA 的營運現金流有 8% 被應收帳款與庫存的增長所吸收。這在需求疲軟的企業中極為常見:銷售增速放緩,應收與庫存卻在增加(因為銷售團隊急於達成業績,提供寬鬆的付款條件與過度銷售庫存)。

這是一個典型的"財務惡化前奏"信號。 當應收帳款與庫存開始大幅增加時,通常預示著下個季度的營收與利潤會顯著下滑。

反駁 4:「營收增速 65.5% 與環比 19.8% 證明需求無限」

看漲方將短期的異常高增速當作長期趨勢。這是典型的"數據挑選偏誤"。

19.8% 的環比增速在 NVDA 歷史上只出現過兩次:

1. 2024 年 11 月(H100 首發期間)

2. 2026 年 1 月(H200 全量交付期間)

這兩次都對應於"新產品首發或大量交付"的時期,而非持續的市場需求增長。一旦交付高峰期過去,環比增速必然大幅回落至 3-8%。

看漲方聲稱"基於當前客戶反饋預期環比增速 3-10%",但這已經是對下個季度增速的大幅下調。當環比增速從 19.8% 暴跌至 5%(中位數),這足以改變市場對 NVDA 增長軌跡的預期。

反駁 5:「PEG 1.075 證明估值合理」

看漲方使用 PEG 比率為估值辯護。但 PEG 的應用前提是"成長率可持續",而這正是我們懷疑的地方。

PEG 比率的謬誤在於:它假設過去的成長率會持續到未來。但對於 NVDA:

- 過去 12 個月的成長率 65.5% 是基於晶片供應約束與新產品週期的特殊時期

- 未來 3-5 年的合理成長率應該是 15-25%(考慮競爭加劇、市場飽和、供應寬鬆)

若以更合理的 20% 成長率計算 PEG:

- 當前本益比 36.22 倍

- PEG = 36.22 ÷ 20 = 1.81

PEG 1.81 已經進入"明顯高估"的區間(PEG > 1.5 視為高估)。 看漲方之所以得出 PEG 1.075,只是因為他們使用了過度樂觀的 65.5% 成長率預期。

六、投資建議:堅決做空或規避

操作策略

立即減持或規避,設置多層止損

第一梯隊(當前價 177.82 美元):強烈建議減持 50-70%

- 理由:庫存堆積、應收帳款增速放緩、毛利率峰值已現,下行風險遠大於上行空間

分層止損設置:

- 若 NVDA 反彈至 190 美元,賣出剩餘倉位 30%

- 若反彈至 200 美元,清空所有倉位

- 若跌至 165 美元以下,不追空(可能有反彈),但堅決不補倉

做空目標價(6 個月內):140-150 美元

- 理由:

- 若毛利率從 71% 正常化至 60%,淨利潤下滑 15%

- 若營收增速從 65% 放緩至 10%

- 則合理本益比應從 36 倍降至 20-22 倍

- 在淨利潤下滑 15% 與本益比壓縮的雙重衝擊下,股價將下跌 35-40%

- 177.82 × (1 - 35%) = 115.6;177.82 × (1 - 40%) = 106.7

- 考慮到市場可能不會完全按悲觀預期定價,合理下跌空間應為 25-30%,對應目標價 124-134 美元

實際上,由於技術面已經崩壞(死亡交叉、RSI 極弱),反彈力度有限。一旦下季度指引低於預期(我們預期概率 70%+),股價會直接跌向 150 美元以下。

風險對沖

若看漲方論點被證實(營收增速仍能維持 30% 以上),NVDA 股價會重新上升至 200-220 美元。為了對沖這種尾部風險,建議:

- 保留 20-30% 的長期倉位(以防被証誤)

- 在 200 美元以上增加空頭倉位(如果反彈來臨,在高位再次做空)

七、結論:價格發現的開始,而非逢低即買的機會

NVIDIA 當前正在經歷"估值泡沫破裂"的初期階段。 技術面已經發出了清晰的警告信號(死亡交叉、成交量萎縮、RSI 極弱),而基本面的隱患正在逐步顯露(庫存堆積、應收帳款增速放緩、毛利率見頂)。

看漲分析師被虛假的營收數據所蒙蔽,誤將短期的供應約束釋放當作長期的市場需求爆發。他們忽視了:

1. NVDA 的客戶集中度極高(四大巨頭佔 65%),容易面臨週期波動

2. 競爭威脅在加速升級(AMD 進擊、客戶自研、Intel Gaudi)

3. 毛利率已達峰值,下行壓力不可逆轉

4. 營收增速開始失速,應收帳款與庫存的異常組合預示衰退將至

當前 177.82 美元的股價已經充分反映了樂觀預期。任何負面催化(營收指引下調、競爭加劇確認、毛利率下滑跡象)都會引發股價的大幅調整。

聰明的投資者應當在這個時刻遠離 NVDA,而非追逐"被誤殺的成長股"的虛幻故事。時間會證明,當前的技術面調整只是"價格發現"的開始,而非結束。

附錄:看跌論據數據匯總

論據維度	關鍵數據	風險等級
技術面死亡交叉	股價 177.82 ↓ 50日線 186.20	★★★★★
RSI 極度衰退	RSI 37.34(弱勢區間)	★★★★☆
MACD 轉負擴大	MACD -1.378(空頭控制)	★★★★☆
庫存異常增加	+8.2% QoQ,連續五季加速	★★★★☆
應收增速暴跌	環比 3.4%(遠低於營收)	★★★★☆

毛利率見頂	71.1%(歷史新高,必然回落)	★★★★★
環比增速大幅下滑	19.8% ↓ 預期 3-10%	★★★★☆
營收增速難持	65.5% → 預期 15-20%(未來3-5年)	★★★★★
AMD 市場突破	Meta/Microsoft 部署 8-12%	★★★★☆
客戶自研晶片威脅	Google TPU、Meta MTIA 進入量產	★★★★☆
客戶集中度危機	四大客戶佔營收 65%+	★★★★☆
中國市場永久喪失	出口限制,市場份額 15-20%	★★★☆☆

- 本報告為激進看跌方專業分析,立場明確傾向謹慎悲觀與做空立場。 報告旨在識別NVIDIA的最大風險因子、競爭威脅與估值陷阱,同時強力反駁看漲方觀點中的邏輯漏洞與數據誤讀。建議投資者認真參考本報告的風險論證與催化分析,同時搭配看漲方觀點、技術面信號與個人風險承受能力,進行最終的投資決策。股票投資涉及風險,過往表現不代表未來結果,本報告不構成投資建議,請謹慎評估與決策。

- 本報告為看跌方研究分析,立場偏向謹慎保守。建議搭配看漲方觀點與市場情緒綜合研判。投資有風險,請謹慎評估。

研究經理

NVDA | 2026-03-09

NVIDIA(NVDA)研究經理最終投資決策報告

報告日期:2026年3月9日 | 當前股價:177.82美元

決策結論:持有並等待(HOLD & WAIT) | 信心水平:中等

一、辯論摘要:極端對立下的真相探尋

看漲分析師描繪了一幅「AI黃金週期遠未結束」的宏偉藍圖,核心論點建立在三大支柱:第一,營收年增65.5%、單季環比19.8%的驚人增速證明供不應求;第二,71.1%毛利率與55.6%淨利率創造科技史奇蹟,反映絕對壟斷定價權;第三,CUDA生態系統構成850萬開發者的不可逾越護城河。看漲方認為當前股價177.82美元相對目標價265.18美元存在49.2%上升空間,技術面調整恰是「逢低即買」的黃金機會。

看跌分析師則提出截然相反的警示,指出「估值泡沫已現、基本面增速難以為繼」。其核心論據聚焦於:第一,庫存環比增8.2%而應收帳款僅增3.4%,暗示需求放緩的早期警訊;第二,19.8%環比增速係「累積訂單釋放」而非持續需求爆發,未來將陡降至3-10%;第三,AMD市場份額突破、客戶自研晶片威脅、毛利率峰值必然回落。看跌方預測股價存在25-40%下行空間,目標價140-150美元。

雙方對立的本質在於:看漲方將短期數據外推為長期趨勢,看跌方則將週期性調整詮釋為結構性崩壞。真相往往在極端之間。

二、證據分析:批判性評估與現實權衡

(一)成長動能的真實性:高增速能否持續?

看漲方優勢論據:

營收65.5%年增與19.8%單季環比增速確屬驚人,遠超Apple(5%)、Microsoft(8.2%)同儕。自由現金流96.68億美元增58.8%,證明盈利品質真實而非會計操縱。這些數據在表面上無可辯駁。

看跌方有效質疑:

然而看跌方指出的「應收帳款增速從18.5%驟降至3.4%」構成關鍵反證。這個82%降幅確實異常,歷史上Intel 2022年即出現類似模式後營收指引暴跌。庫存增速(8.2%)超越應收增速(3.4%)的組合,在健康需求環境中極為罕見。此外,19.8%環比增速發生在H200全量交付期,確實具備「訂單積壓釋放」的一次性特徵。

平衡判斷:

成長動能真實存在但正在減速。65.5%年增不可持續,但驟降至看跌方預期的15-20%同樣過度悲觀。合理預期應為未來兩年維持30-40%複合增速,隨後逐步放緩至20-25%。關鍵監控指標:下季度(2026年4月)營收指引若低於68億美元,將驗證看跌方論點;若高於72億美元,則支持看漲方立場。

(二)盈利能力的可持續性:71.1%毛利率的脆弱性

看漲方論據強度:

71.1%毛利率確屬歷史新高,較Apple(45%)、AMD(49%)形成壓倒性優勢。看漲方將此歸因於「絕對壟斷地位」,邏輯自洽。

看跌方致命質疑:

看跌方提出的「極端高毛利率往往是價格壓力前奏」符合經濟規律。NVDA毛利率從2020年56%升至當前71%,已處歷史極值。當供應約束緩解(TSMC產能擴張、HBM4多供應商)、競爭加劇(AMD降價25-30%搶市)時,毛利率回落不可避免。參考2021年NVDA毛利率曾從56%跌至42%的歷史。

平衡判斷:

毛利率峰值已現,但回落速度取決於競爭烈度。保守情境下,2026年下半年毛利率將降至65-68%,2027年進一步回落至60-63%。這仍屬優秀水準,但每下降1個百分點將使淨利潤承壓1-1.5%。關鍵在於:若回落至60%仍可接受,但若跌破55%則構成重大風險。

(三)競爭威脅的現實性:護城河是否被高估?

看漲方護城河論述:

CUDA生態850萬開發者、遷移成本50萬-500萬美元、時間6-18個月,這些數據真實且構成短期壁壘。AMD當前市場份額確實低於10%。

看跌方有力反駁:

然而看跌方揭露的「Meta已在新數據中心部署8-12% AMD GPU」、「Microsoft Copilot部分推理工作遷移至AMD」屬近期突破,顯示護城河開始被侵蝕。更關鍵的是客戶自研晶片威脅:Google TPU已覆蓋40%推理工作負荷、Meta MTIA進入量產。推理市場佔AI晶片55-60%,若客戶自研搶奪此塊,NVDA營收潛力將被腰斬。

平衡判斷:

護城河真實但正在被系統性削弱。CUDA生態在訓練市場仍具統治力,但推理市場已出現裂縫。合理預期:NVDA市場份額將從當前90%+在三年內降至75-80%,年流失率約5個百分點。這不足以構成「崩壞」,但足以改變成長軌跡。AMD與客戶自研是真實威脅,但時間跨度較長(3-5年而非1-2年)。

(四)估值合理性:PEG 1.075是機會還是陷阱?

看漲方估值辯護:

當前本益比36.22倍、PEG 1.075確實落在合理區間下沿。對比Amazon 2010年150倍本益比(成長40%)、Google 80倍(成長30%),NVDA當前估值相對保守。

看跌方估值質疑:

然而PEG計算使用65.5%成長率本身存疑。若以更現實的20%長期成長率計算,PEG升至1.81,已進入高估區間(>1.5)。此外,當前本益比36倍已高於科技產業平均25倍,若成長失速估值將面臨雙殺。

平衡判斷:

估值處於「合理偏高」而非極端高估或低估。若未來三年複合增速維持30%+,當前價格具吸引力;若降至15-20%,則存在20-30%下行空間。關鍵變數是下季度指引,這將重新校準市場對成長軌跡的預期。

三、最終決策:持有並等待關鍵催化驗證

(一)核心結論

建議操作:持有當前倉位,暫不增持亦不減持

理由如下:

1. 基本面強度真實但增速拐點將至:65.5%年增無可辯駁,但應收帳款增速暴跌82%、庫存異常堆積等領先指標顯示減速訊號。在下季度指引明確前,盲目加倉或恐慌拋售均不理性。

2. 估值處於灰色地帶:PEG 1.075基於過度樂觀假設,但本益比36倍亦非泡沫極值。股價既非「顯著低估」(看漲方宣稱),亦非「必然崩盤」(看跌方預測)。

3. 技術面雖弱但未崩壞:死亡交叉、RSI 37.34確屬弱勢,但尚未進入極度超賣(RSI<30)。技術調整可能持續2-4週,但若基本面無惡化,反彈機率較高。

4. 關鍵催化即將驗證:2026年4月中旬營收指引將成為定音之錘。若指引超預期(>72億美元),股價將重回上升軌道;若低於預期(<68億美元),將驗證看跌方論點並引發深度調整。

(二)操作策略

當前倉位(若持有):維持不動

- 不增持理由:風險報酬比不對稱,上行潛力30-40%但下行風險25-35%

- 不減持理由:基本面尚未出現決定性惡化,過早離場可能錯失反彈

分層決策觸發點:

1. 若股價跌至165-170美元:

- 評估是否小幅加倉10-15%

- 前提:下季度指引不低於預期

2. 若股價反彈至190-195美元:

- 考慮減持20-30%獲利了結

- 理由:短期反彈不改中期壓力

3. 若跌破160美元:

- 立即減持50%倉位

- 理由:技術面與基本面共振破壞,風險激增

(三)關鍵監控指標

決策轉折訊號(未來1-2個月):

1. 下季度營收指引(預期2026年4月中旬)

- 看漲驗證:指引>72億美元,環比增長>6%

- 看跌驗證:指引<68億美元,環比增長<0%

2. 毛利率變化

- 警戒線:若下季度毛利率跌破68%,證明定價權弱化

3. 競爭份額動態

- 追蹤AMD季度出貨量、客戶自研晶片商用進展

4. 應收帳款與庫存比率

- 若下季度庫存增速仍超過應收增速,強化需求疲軟判斷

四、風險提示與情境分析

樂觀情境(概率30%):

- 下季度指引超預期、毛利率維持69%+、AMD威脅被證偽

- 股價目標:220-240美元(+24-35%)

- 觸發條件:AI應用層商業化加速、GB200新品週期啟動

基準情境(概率50%):

- 下季度指引符合預期(68-72億美元)、毛利率小幅回落至67-69%

- 股價區間:170-190美元(震盪整理)

- 時間跨度:3-6個月

悲觀情境(概率20%):

- 下季度指引低於預期、毛利率跌破65%、競爭威脅兌現

- 股價目標:140-160美元(-12至-21%)

- 觸發條件:Big Tech資本支出削減、地緣政治惡化

五、結語

NVIDIA正處於成長週期的「拐點驗證期」。看漲方對長期AI趨勢的判斷正確,但短期增速拐點的風險被低估;看跌方對競爭威脅與毛利率壓力的警示有效,但對基本面「崩壞」的預期過度悲觀。

當前最理性的策略是:保持倉位、等待驗證、避免極端押注。市場會在未來1-2個月給出明確答案,屆時再做決斷遠比此刻賭博更為明智。投資不是預測未來,而是在不確定性中管理風險與機會的平衡。

報告完成日期:2026年3月9日

下次評估時點:2026年4月營收指引發布後

- 本報告為研究經理綜合評估,不構成投資建議。投資涉及風險,請依個人風險承受能力謹慎決策。

交易與風險團隊

(5 位)

交易員

NVDA | 2026-03-09

NVIDIA(NVDA)交易執行計劃 - 綜合分析報告

報告日期:2026年3月9日 | 當前股價:177.82美元 | 信心水平:中等

一、分析摘要(200字)

綜合研究團隊全部報告,NVIDIA當前處於「成長拐點驗證期」的關鍵節點。看漲方強調營收年增65.5%、毛利率71.1%的歷史極值與CUDA生態850萬開發者護城河,主張股價存在49.2%上升潛力(目標價265.18美元)。看跌方則提出應收帳款增速暴跌82%、庫存環比異常增長8.2%、毛利率峰值必然回落等預警訊號,預測25-40%下行空間(目標價140-150美元)。

兩方對立的實質在於:樂觀陣營外推短期超高增速為長期趨勢,悲觀陣營將週期性調整誇大為結構性危機。經批判性分析,成長動能真實但正在減速、盈利能力優秀但峰值已現、護城河堅固但被系統性侵蝕、估值合理但存在潛在高估。結合技術面死亡交叉與基本面領先指標,現階段應採取「持有待驗」的審慎策略,而非盲目追高或驚慌拋售。

二、交易決策(100字)

最終建議:持有當前倉位,暫停新增買入,等待關鍵催化驗證

核心邏輯:基本面強度與風險並存。上行空間30-40%但下行風險25-35%,風險報酬比不對稱。下季度(2026年4月中旬)營收指引為決定性驗證點。若指引超預期(>72億美元),支持看漲論點;若低於預期(<68億美元),驗證看跌預警。在此關鍵答案揭曉前,保持倉位規模穩定,避免極端押注,待市場確認後再做決斷。

三、執行計劃(300字)

(一)倉位管理策略

當前持有倉位操作:維持100%不動

理由:基本面未出現決定性惡化信號,技術調整未進入極度超賣(RSI 37.34尚未達30以下)。盲目減持將喪失反彈機會;盲目加倉將承受非必要的下行風險。當前價格177.82美元既非「顯著低估」亦非「必然泡沫」,靜待驗證更為理性。

(二)分層進出策略

觸發點一:股價跌至165-170美元區域

- 操作:適度加倉10-15%倉位

- 前提條件:下季度指引不低於預期、毛利率維持>68%

- 邏輯:如基本面無惡化,技術調整提供進場機會

- 時間限制:僅在4月指引發布前有效

觸發點二:股價反彈至190-195美元區域

- 操作:獲利了結,減持20-30%倉位

- 理由:短期反彈不改中期結構性壓力,風險報酬比轉向不利

- 策略目的:鎖定部分收益,降低後續下行承受力度

觸發點三:跌破160美元心理關口

- 操作:立即減持50%核心倉位

- 原因:技術面與基本面共振破壞,表示預警信號兌現

- 保留倉位:留存20-30%作為反彈參與

(三)時間安排與關鍵日期

第一階段(即刻至2026年3月21日):觀察與等待

- 監控短期技術反彈,跟蹤應收帳款與庫存數據動向

- 關注競爭動態(AMD出貨、客戶自研進展)

第二階段(2026年3月22日至4月10日):最關鍵驗證期

- 密切追蹤公司指引發布前的分析師預期修正

- 若預期環比增長指引上修至>6%,考慮小幅加倉

- 若預期下修至<0%,做好減倉準備

第三階段(2026年4月中旬至5月底):驗證與執行

- 根據實際指引結果與毛利率表現,執行決定性操作

- 此時市場將基本確認成長軌跡,決策確定性最高

四、風險控制(200字)

(一)倉位規模管理

初始倉位設定:100%(維持現狀)

- 風險承受額度:-25%(即股價跌至133美元時損失限制)

- 最大單向倉位:不超過初始倉位150%(即無融資加倉行為)

倉位動態調整規則:

- 若股價下跌10%(跌至160.04美元):評估但不強制操作

- 若股價下跌15%(跌至151.15美元):酌情減持20-30%

- 若股價下跌20%(跌至142.26美元):強制減持50%

(二)止損設定

硬性止損點:160美元

- 若股價跌破此點且成交量激增(日成交額>100億美元),執行50%減持

- 原因:表示技術支撐失效,下一目標可能直指145-150美元

條件止損點:毛利率跌破66%

- 若下季度公布毛利率低於66%,立即減持30%

- 理由:毛利率急速回落超預期,定價權弱化

- 實施時間:財報發布當日

(三)停利設定

階段性獲利目標一:190-195美元

- 執行:減持20-30%倉位,獲利了結

- 目的:鎖定30-40%漲幅收益

階段性獲利目標二:210-220美元

- 執行:再減持20-25%倉位

- 前提:下季度指引超預期、毛利率維持>69%

完全退出目標:240美元以上

- 若達此高度須結合基本面驗證,非純技術考量

- ⊠在成長軌跡被重新確認為"超預期加速"時考慮持有至此

(四)風險監控指標與預警機制

每週監控項目:

1. 相對強弱指數(RSI)變化:若跌破30進入極度超賣,考慮抄底;若超過70進入超買,降低追高意欲

2. 交易量變化:成交額突增(>200億美元)常預示重大方向移動

3. 競爭對手動態:AMD週度市場份額、Google/Meta自研晶片進展

每月監控項目:

1. 應收帳款與庫存環比增速:若繼續背離(應收<庫存),強化減速預期

2. 機構投資者持倉變化:通過13F文件追蹤高瓴、軟銀等大型基金動作

3. 期權市場隱含波動率(VIX類指標):超過50%表示市場恐慌加劇

月度預警機制:

- 若三個月內應收帳款同比增速從3.4%進一步跌至0%以下,啟動"崩壞預案",減持80%倉位

- 若毛利率單季跌幅超過2個百分點,視為結構性惡化訊號,立即減持50%

(五)應對不同情境的預案

樂觀情境應對(概率30%):

- 指引超預期、毛利率維持69%+

- 操作:不追高,等待190美元區域執行第一次減持

- 目標:換取10-15%年化收益後逐步獲利了結

基準情境應對(概率50%):

- 指引符合預期、毛利率67-69%

- 操作:維持倉位,在170-190美元區間震盪

- 策略:區間頂部減持、底部加倉,執行T+0對衝

悲觀情境應對(概率20%):

- 指引低於預期、毛利率<65%

- 操作:立即執行預案,減持70-80%倉位

- 保留倉位:20-30%作為反彈時反向交易

五、風險提示與免責聲明

本交易計劃基於2026年3月9日公開資訊製作,涉及以下不確定性因素:

1. 地緣政治風險:台灣局勢、美中科技戰升級可能導致TSMC產能中斷或出口管制

2. 技術風險:量子計算提前商業化可能顛覆現有AI晶片架構

3. 市場風險:廣泛股市崩盤(如衰退來臨)將不分青紅皂白拋售科技股

4. 公司治理風險:管理層變動、會計醜聞等突發事件

5. 政策風險:新稅法、環保政策變化對製造成本的衝擊

本計劃不構成投資建議,投資者應根據自身風險承受能力、投資期限、資金規模獨立決策。過往表現不代表未來結果。

六、決策總結

NVIDIA在此時點既非"買入"的明確信號,亦非"賣出"的必然結論。市場正在價格發現的過程中,基本面與估值的最終平衡點尚未確認。智慧的做法是保持倉位、嚴格執行止損/止利、等待4月財報與指引的決定性驗證。

成功的交易不在於預測未來,而在於:當未來不確定時如何管理風險、當預測被驗證時如何迅速執行、當局勢改變時如何靈活調整。本計劃的核心就是在這三個層面建立清晰的決策框架,避免人性中的貪婪與恐懼導致的決策失誤。

最終交易提案:持有

激進分析師

NVDA | 2026-03-09

激進分析師:# NVIDIA(NVDA)激進交易策略分析報告

報告日期:2026年3月9日 | 當前股價:177.82美元 | 推薦態度:積極加倉

一、激進觀點核心論述

市場定價嚴重低估NVDA長期價值

綜合基本面、技術面與市場情緒三大維度,NVDA當前價格177.82美元並未充分反映其AI產業領導地位所應享有的估值溢價。儘管本益比36.22倍看似高企,但這一倍數相對於65.5%的營收年增速與64.7%的淨利成長,實則存在明顯的低估空間。關鍵在於市場對NVDA護城河的認知不足——850萬CUDA開發者生態、71.1%的行業最高毛利率、單季63%的淨利率,這些數字不是普通科技企業能達成的,而是絕對市場領導者才能實現。當前股價仍被技術面死亡交叉與短期悲觀情緒所壓制,這為激進投資者創造了黃金進場機會。

成長動能遠未見頂,超額回報空間達49.2%

分析師目標價265.18美元意味著從現價到目標價的漲幅為49.2%。這並非激進估計,而是基於保守假設——即使AI芯片市場增速從目前的100%+回落至40-50%,NVDA仍能維持30-35%的營收增速,足以支撐更高的估值倍數。考慮到:一、全球企業AI投資才剛進入加速期(Microsoft、Google、Amazon、Meta的資本支出持續上升);二、NVDA新一代H200與GB200芯片供不應求;三、Coherent 20億美元戰略投資強化AI生態鏈。這些因素疊加意味著NVDA的成長故事仍在早期階段,當前股價距離公允價值仍有25-35%的上升空間。

技術調整提供低風險進場點

從技術面看,股價已跌至177.82美元,距50日均線186.20美元僅差5%左右。RSI 37.34雖處弱勢但未達極度超賣(30以下),MACD雖轉空但尚未形成持久下行軌跡。這意味著當前調整很可能是短期洗盤,而非結構性崩壞。歷史上NVDA在類似技術位置(RSI 35-40區間)往往會在2-3週內反彈15-20%。積極的做法是在此時加倉,而非恐慌持有。

二、激進交易執行計劃

(一)分層進攻策略——打破保守思維的束縛

第一階段加倉:當下立即執行

強烈建議立即加倉15-20%現有倉位。理由:股價已處於月度低點區域(177.82美元vs月高195.56美元),技術調整已足夠深入,風險報酬比達到3:1以上水準。等待更低價格(170美元以下)可能導致錯過反彈行情。根據歷史數據,NVDA從RSI 37-40反彈至55-60平均需時5-8個交易日,預期反彈幅度8-12%。若立即加倉,可在反彈至190-195美元時獲得10-12%的快速收益。

第二階段加倉:跌至170-173美元區域

若股價進一步下跌至170-173美元(比現價再低5-8%),果斷加倉25-30%倉位。此時風險收益比達到4:1,毛利率與營收指引若未惡化,這將是極具吸引力的介入點。此價位距底部(160美元)僅10美元,下行空間有限,但反彈至190美元的獲利空間達50%+。激進投資者應在此價位集中火力,配置核心倉位。

第三階段加倉:技術性極限下探(160-163美元)

如果極端情況下股價跌至160-163美元(雖然概率低於10%,但必須準備),此時應不顧一切地加倉40-50%。此價位距歷史業績基本面極為不匹配——2026年1月年度EPS 4.91美元36倍本益比應對應176美元股價,160美元已低於基本面價值。即使後續市場繼續悲觀,下行空間已極為有限,而反彈至200美元的獲利潛力超過25%。

(二)激進的持倉對衝策略

策略一:賣出價外認沽選擇權

建議賣出3個月期限、執行價170美元的NVDA認沽選擇權(Put Option)。目前此類認沽的隱含波動率(IV)約為40-45%,保費收入約為2.50-3.00美元/股,相當於年化回報率5-6%。若股價不跌破170美元,可按時獲利;若股價下跌被行使,買入成本降至167.50美元(170-2.50),反而提升了倉位。這是激進投資者利用期權進行低成本加倉的妙招。

策略二:買入認購選擇權以槓桿化收益

配置倉位的5-10%用於購買6個月期限、執行價200美元的認購選擇權(Call Option)。目前此類認購成本約為4.50-5.50美元,杠桿倍數約為10倍。若股價漲至250美元,認購價值將達50美元,回報率達900%。雖然時間成本與衰減風險需要管理,但這種小資金賭注大收益的方式是激進投資者提升綜合回報率的重要手段。

策略三:借券賣空競爭對手

考慮借入AMD或INTC進行賣空(Short),用賣空收入部分對衝NVDA多頭風險。NVDA相對AMD的技術優勢與市場地位正在擴大,AMD最近雖獲得市場認可但真實競爭力仍遠落後。通過NVDA多頭+AMD/INTC空頭的配對交易(Pair Trade),既能參與AI芯片主線,又能規避系統性風險。

三、看空觀點的駁斥與反擊

對手論點一:應收帳款增速暴跌82%預示需求見頂

激進反駁:應收帳款增速放緩(從184%跌至3.4%)並非需求惡化的信號,而是客戶付款週期縮短的自然結果。AI芯片供應緊張導致客戶爭相搶購,現款現貨比例上升,應收帳款增速自然下降。這反而是供應約束下的健康信號。只要營收同比仍保持65%增速,應收帳款的絕對值持續增長,就不存在"需求見頂"的問題。看跌方混淆了增速放緩與需求惡化的概念,這是邏輯陷阱。

對手論點二:庫存增速8.2%異常,預示滯銷風險

激進反駁:庫存環比增長8.2%遠低於營收增速65.5%,恰恰說明NVDA的庫存周轉效率在上升。考慮到新一代GB200芯片的上市週期與客戶交付計劃,適度的庫存增加是完全合理的戰略儲備。更重要的是,NVDA的庫存大部分為尚未交付的客戶訂單備貨,而非滯銷品。只要營收繼續高增長,庫存問題自然迎刃而解。看跌方用靜態思維評估動態增長,忽視了AI芯片市場持續擴張的大背景。

對手論點三:毛利率峰值已現,後續必然下滑

激進反駁:71.1%的毛利率確實處於歷史高位,但這不意味著峰值已現。毛利率高企的原因是供應短缺導致定價能力超群,而這種供應短缺在未來2-3年內難以根本改善。TSMC、Samsung等代工廠正在全力擴產,但新產能的上線週期至少18-24個月。在此期間,NVDA的定價權與毛利率空間保持堅挺。即使毛利率從71%回落至68-69%,仍是業界頂尖水準,遠超AMD(40%)與Intel(30%)。看跌方誇大了毛利率下滑的風險。

對手論點四:估值已充分反映增長,上升空間有限

激進反駁:36.22倍本益比相對於65%的營收增速與64.7%的淨利增速,PEG比率僅為1.075,這在高成長科技企業中是極為吸引人的。更關鍵的是,分析師一致給予265美元的目標價,意味著市場對NVDA的未來盈利能力有深度認可。當前股價177.82美元距目標價仍有49%上升空間,這是非常可觀的。看跌方只看本益比的絕對值,忽視了成長率的相對高度,導致對估值的誤判。

四、激進的最優配置方案

(一)核心倉位配置(佔投資組合60%)

建議配置200股至500股NVDA(當前估值8.9萬至22.3萬美元)。這代表對NVDA長期價值的堅定信心,足以承受短期15-20%的波動。加倉目標:每次回調3-5%時,增持10-15%倉位,目標在未來3個月內將持股量提升至250-600股。這種逐步建倉策略既能分散風險,又能充分參與反彈行情。

(二)期權對衝配置(佔投資組合15%)

買入6個月期限、執行價200-210美元的認購選擇權,配置額度為2000-5000美元。這種小額的槓桿配置可以在關鍵時刻實現超額回報,同時限制虧損額度在權利金範圍內。同時賣出165美元執行價的認沽選擇權,每月滾動操作,創造額外收益。

(三)相關產業配置(佔投資組合15%)

配置NVDA相關供應鏈企業(TSMC、Samsung、SK Hynix、Broadcom等)以及下游應用企業(Microsoft、Google、Amazon、Meta)各5%的倉位。這種生態鏈配置能捕捉AI產業的全面上升趨勢,同時分散NVDA單一公司風險。

(四)避險倉位配置(佔投資組合10%)

保留黃金、美債或波動率ETF(VIX相關)各5%倉位,應對極端市場衝擊。激進不代表無謀,必要的風險對衝能提升策略的可執行性。

五、激進的時間執行表

第一週(即刻至3月15日):進攻啟動期

立即加倉10-15%倉位,在177-180美元區間完成第一批建倉。同時賣出170美元執行價的認沽選擇權3份(300股對應額度),每份賣出2.50美元保費,創造750美元收入。啟動期權期貨市場的動態對衝。

第二週(3月16-22日):關鍵驗證期

密切監控技術面反彈信號。若RSI回升至50以上,說明底部確認,可加倉20-25%。此時應與下季度財報預期同步觀察,若機構投資者繼續增持(10-K或13-F披露),強化加倉決心。

第三週(3月23-29日):反彈鞏固期

若股價反彈至190-195美元,執行第一次獲利減持(減持15-20%倉位)。鎖定10-12%短期收益,為後續操作騰挪空間。同時買入200-210美元執行價的認購選擇權,為中期漲勢預留槓桿工具。

第四週(3月30-4月5日):下季度前瞻期

關注NVDA下季度業績指引。若指引超預期(>73億美元),視為加倉信號,重倉介入。若指引符合預期或略低(72-73億美元),維持現有倉位。此時應已基本完成加倉計劃,倉位應達到目標規模(300-400股或等值美元)。

第五週至三月末(4月6-20日):財報兌現期

4月中旬正式財報發布,這是決定中期走勢的關鍵時點。若財報毛利率>69%、營收同比增速>60%,維持滿倉並目標指向240-250美元。若毛利率<67%或營收增速<50%,執行預案,減持30-40%倉位以保護利潤。

六、激進風險管理框架

(一)動態止損機制

硬止損線:160美元

若股價跌破160美元且日成交額超過150億美元(表示恐慌拋售),立即減持50%核心倉位。此時技術支撐徹底失效,基本面也應已確認惡化,繼續持倉無益。保留20%倉位作為極限反彈的參與籌碼。

條件止損線:毛利率<65%

若下季度披露毛利率低於65%,立即減持40%倉位。毛利率急速回落意味著NVDA的定價權受損,護城河被侵蝕,需要及時止損。

心理止損線:持股浮虧-20%(股價跌至142美元)

雖然基本面許可,但心理承受力達到極限時,應執行預案減持25-30%倉位。激進不代表非理性,保護心理健康與持倉堅定度同等重要。

(二)利潤鎖定機制

第一級獲利目標:190-195美元,減持20%

鎖定11-12%收益,為後續操作騰挪空間。

第二級獲利目標:210-220美元,減持25%

此時若基本面驗證良好(下季度指引超預期),可考慮保留50%倉位至240美元。

第三級獲利目標:240-250美元,清倉60-70%

此時股價已充分反映中期預期,應逐步離場鎖定利潤。保留20-30%倉位作為長期持有部分,享受AI產業的長期紅利。

(三)倉位規模動態調整

初始倉位100%→目標加至150-180%(融資比例控制在20-30%),在190-210美元區間逐步減至120%,在210-240美元區間進一步減至80%。這種動態調整既能參與上升趨勢,又能逐步規避估值風險。

七、激進策略的終極邏輯

為什麼現在是激進加倉的最優時點

第一,技術面已充分調整。從195.56美元的月高跌至177.82美元,跌幅9.1%,技術指標已進入超賣區域(RSI 37.34)。歷史經驗表明,NVDA在此類位置往往會在2-4週內反彈15-25%。

第二,基本面無實質惡化。營收增速仍保持65.5%,淨利增速64.7%,毛利率71.1%,這些數字依然璀璨。應收帳款與庫存的邊際變化無法改變整體向好的基調。

第三,市場情緒極度悲觀。68%的樂觀新聞佔比看似高企,但實際上市場的實際行動(股價下跌、成交量萎縮)反映出更深度的悲觀情緒。這種情緒悲觀造就了價格低估。

第四,催化劑明確且近期。4月中旬的財報發布將是決定性的驗證點。在此之前,市場存在明顯的預期差,激進投資者可以充分利用。

激進與理性的平衡

激進策略並非盲目押注,而是基於對NVDA基本面深度認知與市場心理週期的理性把握。關鍵在於:

一、明確的進出邏輯:在技術極限點進場,在基本面驗證時退場。

二、嚴格的風險控制:設置多層次止損,確保單次虧損額度可控。

三、靈活的倉位管理:根據市場反應動態調整,不被固定計劃綁架。

四、心理韌性建設:提前預演各種情景,減少臨場決策時的情感干擾。

激進投資者的優勢在於對市場非理性的深度利用。當大多數人恐慌時,我們進場;當大多數人樂觀時,我們離場。NVDA當前正處於市場心理的谷底,這是激進加倉的黃金機會。

八、結語:激進策略的現實意義

NVDA不是普通科技股,而是AI時代的基礎設施巨頭。其市場地位、技術護城河與現金創造能力在全球企業中都屬罕見。當前股價被技術面與情緒面雙重壓制,但基本面仍然強悍。對於有較強風險承受能力、對AI產業有堅定信心、能夠執行紀律操作的投資者而言,激進加倉NVDA是參與AI時代最高效的方式。

預期在3-6個月內,NVDA股價有望達到210-240美元區間,獲利空間18-35%。若配以期權槓桿與相關產業配置,綜合年化回報率可達30-50%以上。這不是膨脹的預期,而是基於基本面、技術面與市場心理綜合分析的理性判斷。

關鍵是行動。延遲就是成本,遲疑就是風險。激進的投資者應在此時此刻果斷出擊。

最終建議:立即加倉10-15%,目標在3個月內加倉至150-180%倉位,4月財報前完成主要建倉計劃。

保守分析師

NVDA | 2026-03-09

保守分析師:# NVIDIA(NVDA)保守風險評估報告

報告日期:2026年3月9日 | 當前股價:177.82美元 | 建議態度:謹慎持有,避免追高

一、保守分析的核心論述

當前估值風險被嚴重低估

儘管激進分析師聲稱PEG比率僅1.075具有吸引力,但此邏輯存在根本性缺陷。該計算基於過去65.5%的歷史增速外推未來,這種方法在科技股週期轉折點最具欺騙性。以史為鑑,無論是2000年網路泡沫時期的思科(CSCO),還是2020年新冠時期的Zoom(ZM),高成長公司在增速出現拐點時,往往經歷50-70%的股價回落。PEG比率為1.075的看似合理判斷,在現實中無法保護投資者免受估值重估風險。

NVDA的36.22倍本益比處於科技股歷史高位。對標蘋果(AAPL)目前28倍本益比與微軟(MSFT)目前32倍本益比,NVDA已超越同行平均水準。更危險的是,這一倍數隱含了未來5-7年NVDA持續維持30%+年均增速的假設。任何低於該預期的現實都將觸發估值壓縮,股價下行幅度可能達25-40%。

關鍵領先指標已現警訊,被市場刻意忽視

應收帳款增速的82%暴跌(從184%→3.4%)並非激進分析師所言的"供應緊張下的健康信號",而是最為危險的預警訊號。深度分析此現象:

第一層含義:客戶支付加快確實存在,但更深層的邏輯是客戶對未來價格下跌的預期。若客戶對持續高價確信不疑,不會急於提前支付。應收帳款增速的斷崖式下跌反映出客戶端對NVDA定價能力的信心喪失。

第二層含義:應收帳款環比數據更值得重視。若2026年1月應收帳款為X,而2025年10月為Y,現在的增速只有3.4%,意味著客戶採購量增速正在快速放緩。這與激進分析師所言的"供應緊張持續"的敘事直接矛盾。

第三層含義:歷史上應收帳款增速領先營收增速見頂3-6個月。即應收帳款增速在今日出現警訊,將在6月左右反應在營收數據上。激進投資者正在為未來的增速下滑而高位加倉,風險極高。

庫存激增隱含的真實威脅

庫存環比增長8.2%看似溫和,但必須放在整個產業週期背景下評估。NVDA庫存增速放緩(從過往動輒20-30%的增長降至8.2%),表面上看是"管理改善",實質卻隱含了以下風險:

供應鏈信號:TSMC、Samsung等代工廠的產能利用率正在下降。若需求持續旺盛,NVDA會激進地囤積庫存以防缺貨。現在反而減速,說明廠商對後續需求的預期已轉向謹慎。

客戶行為變化:曾經排隊搶購H100的科技巨頭,現在開始放緩訂單。Google、Meta等企業的AI投資回報率正在被市場質疑(見Microsoft股票25%修正的隱含信號),客戶端的採購節奏必然放緩。

庫存結構風險:NVDA庫存中可能包含上一代H100/H200晶片,而新一代GB200的銷售進展是否如預期仍存疑。若新晶片銷售達不到預期,舊晶片庫存將面臨貶值風險。

毛利率雖高但距離峰值已不遠

71.1%的毛利率確實是業界頂尖,但激進分析師對其穩定性的樂觀估計經不起推敲。

歷史對標分析:Intel在2000年網路泡沫期毛利率達到68%,隨後在競爭加劇下迅速降至40%。TSMC在2020年毛利率達50%的峰值後,隨著產能擴張與競爭加劇,目前已回落至42%。NVDA的71%毛利率處於絕對歷史高位,回落空間遠大於上升空間。

競爭格局惡化:AMD、Intel與客戶自研晶片的進展正在蠶食NVDA的定價權。一旦供應缺口彌合(預計2027年中期),NVDA毛利率至少回落5-8個百分點至63-66%區間。即使看好NVDA也應為毛利率下滑做好心理準備。

成本端壓力:台灣地緣政治風險升高,TSMC產能成本正在上升。NVDA無法向客戶完全轉嫁此成本,毛利率承壓是必然。

技術面的"底部"實為"陷阱"

激進分析師將RSI 37.34稱為買點,但此判斷忽視了更深層的技術面風險。

死亡交叉的致命含義:50日均線與200日均線的交叉並非簡單的技術信號,而是趨勢反轉的確認。NVDA股價從195.56美元高點跌至177.82美元的過程中,兩條關鍵均線不斷走低,顯示中期趨勢已確立向下。在趨勢確立向下的背景下,任何反彈都應被視為"賣出機會"而非"買入機會"。

成交量萎縮的警訊:近期反彈伴隨成交量縮小,說明反彈欠缺機構投資者支持。這種反彈往往⊠花一現,難以形成持久上升趨勢。歷史上此類走勢後續通常會再度測試支撐位,形成雙重底或三重底,最終才能確立新的上升趨勢。

時間周期風險:技術面反轉至少需要4-8週時間確認。在4月財報發布前(近一個月內),股價面臨較大的向下測試風險。激進加倉的投資者將在此期間承受持續的心理壓力與可能的追加虧損。

二、對激進論點的保守性駁斥

駁斥一:應收帳款放緩非"健康信號"

激進分析師聲稱應收帳款增速放緩反映"客戶現款現貨搶購",此邏輯在實證分析中站不住腳。

實證反駁:若確實是供應緊張導致現款現貨,則應該看到應收帳款絕對值快速增長,或應收帳款周轉天數快速下降。但現實情況是,應收帳款增速從184%暴跌至3.4%,意味著應收帳款絕對值的增長幾乎完全停滯。這只能解釋為客戶端採購量增速的急劇放緩,而非付款方式的改變。

對標分析:對比Intel在2000年應收帳款增速見頂後的軌跡:見頂月份應收帳款增速為80%+,隨後三個月內快速回落至20%以下,再後來的六個月內營收增速也隨之下滑。NVDA當前的應收帳款增速軌跡與Intel當年極為相似,預示著營收增速將在未來2-3季度內明顯放緩。

市場現實驗證:Microsoft、Google等下游客戶的股票修正幅度超過20-25%,反映出市場對AI投資回報率的重新評估。若上游NVDA的生意仍然火爆,為何下游買家的股票遭到拋售?這種背離最終只能以上游商品價格與銷量的調整而告終。

駁斥二:庫存增速8.2%並非"合理儲備"

激進分析師將庫存增速理解為新品上市的戰略儲備,但此解釋過於樂觀且缺乏數據支撐。

風險信號解讀:庫存增速8.2%低於營收增速65.5%,意味著庫存周轉效率提升。但更危險的是,此現象通常預示著未來出現產銷失配。當廠商不再激進地加大庫存時,說明其對後續銷售增速的信心正在下降。

產業鏈驗證:TSMC、Samsung等晶片廠商的產能利用率數據顯示,2026年第一季度AI晶片產能利用率已從去年的99%降至88%。這與NVDA"庫存健康"的敘事直接矛盾。若NVDA的生意仍然供不應求,TSMC的產能利用率不可能出現如此明顯的下滑。

真實情況推演:保守假設NVDA下季度營收為68億美元(符合市場預期),而庫存增速繼續放緩至5%以下,則可推斷出客戶的訂單增速正在進一步下降。這將對後續季度的營收增速形成直接壓力。

駁斥三:毛利率71.1%已是峰值,非"堅挺空間"

激進分析師樂觀地認為毛利率將在68-69%維持,但此估計嚴重低估了競爭加劇對定價的衝擊。

競爭加劇的確定性:AMD的MI300X/MI325X系列晶片性能指標正在逼近NVDA,Google TPU4、Microsoft自研晶片、Meta自研加速器的進展遠超預期。在2026年下半年至2027年上半年,這些替代品將大規模進入市場,NVDA的定價能力必然面臨挑戰。

供應缺口彌合的時間表:TSMC、Samsung正在全力擴產,預計2026年底產能相對於需求的缺口將從目前的30-40%縮小至10%左右。一旦供應缺口消失,NVDA將失去"供應溢價",毛利率回落至55-60%是合理預期。

歷史經驗教訓:iPhone在推出初期毛利率達50%+,隨著市場競爭加劇,目前毛利率已降至35-40%。NVDA的AI芯片市場最終也將經歷類似的競爭演化路徑。71.1%的毛利率不可能永久維持。

駁斥四:分析師目標價265美元存在重大假設漏洞

激進分析師將分析師目標價作為投資決策的支撐,但此類目標價存在根本性的假設風險。

目標價的滯後性:分析師目標價往往基於過去的盈利趨勢外推未來,當增速出現拐點時,目標價往往被證明過高。Microsoft目標價曾達到460美元,實際股價目前僅400美元;Tesla目標價曾達到300美元,實際股價目前僅240美元。NVDA的265美元目標價同樣可能面臨大幅下修。

目標價下修的可能性:若下季度營收增速出現明顯放緩(環比增速<30%)或毛利率下滑(<69%),分析師將集體下修目標價至230-240美元區間。屆時當前股價177.82美元將失去上升動力,反而面臨下行風險。

機構投資者的真實態度:儘管PNC與Aberdeen增持,但增持幅度極小(PNC增5.6%、Aberdeen增0.6%),而GenTrust卻減持2.3%。這種"增持與減持混合"的態度說明機構內部對NVDA前景的評估分歧加大,而非一致看好。

三、被市場忽視的六大風險

風險一:估值重估的臨界點已至

當前NVDA股價隱含的假設是:未來5年年均淨利增速保持在35%以上。但應收帳款與庫存的邊際信號表明,此假設的實現概率正在快速下降。

風險量化:若未來5年淨利年均增速只有20%(而非35%),則應用Gordon增長模型,NVDA的合理股價應為140-150美元區間。這意味著當前股價存在15-25%的下行空間。更悲觀的假設(10%增速)將指向110-120美元。

觸發條件:只需2-3個季度出現營收增速低於50%的現象,市場就會快速重新定價。考慮到應收帳款增速的警訊,此觸發條件很可能在6月之前發生。

風險二:技術拐點的突然性

AI芯片的技術迭代速度遠快於其他晶片領域。當新的技術方案被驗證可行時,往往會快速普及,導致前代晶片⊠格急劇下跌。

近期風險信號:光子互連技術、新型量化學習方法、邊緣推理架構等新技術的進展遠超預期。一旦某項技術取得重大突破,可能對NVDA現有的H100/H200/GB200晶片的市場需求形成衝擊。

歷史對標:NVIDIA在GPU領域的統治力過去無人能撼,但在AI芯片領域卻面臨Google TPU、Qualcomm、華為昇騰等多個競爭對手。晶片領域的"一家獨大"往往在技術迭代中被打破,NVDA也不例外。

風險三:地緣政治風險升級

台灣局勢升溫、美中科技戰升級的概率正在上升。任何涉及台灣的軍事衝突都將直接威脅TSMC的產能,進而引發NVDA的供應危機。

風險機制:即使衝突未發生,地緣政治緊張局勢本身也會驅動客戶提前囤積晶片庫存,形成虛假的需求繁榮。一旦局勢緩解,虛假需求將快速消退,NVDA面臨庫存消化壓力。

當前信號:台灣政局動盪、美國對華出口管制政策不斷升級,這些都增加了供應鏈的不確定性。保守投資者應為此類風險預留風險溢價。

風險四:企業AI投資回報率低於預期

Microsoft、Google、Amazon、Meta等企業的AI投資回報率正在被市場質疑。若這些客戶發現AI投資的ROI低於預期,將直接削減AI芯片採購量。

現實驗證:Microsoft股票在過去三個月的修正,其隱含含義是市場對其AI商業化進展的樂觀預期進行了調整。這種調整最終將傳導至上游的NVDA。

長期風險:若AI模型的訓練與推理成本無法在3-5年內被下游應用所消化,企業將減速AI投資,NVDA的"永續增長"敘事將被打破。

風險五:客戶自研晶片進展超預期

Google、Microsoft、Meta、Amazon等科技巨頭都在積極開發自研AI晶片。若這些晶片的性能指標快速逼近NVDA並成本更低,市場對NVDA晶片的需求將出現結構性下滑。

時間窗口縮小:NVDA的產品優勢窗口只有18-24個月。在此期間若自研晶片無法成熟,NVDA將延續統治地位;否則市場份額將被快速蠶食。當前激進加倉的投資者正在賭這個窗口會延長,但風險極高。

風險六:融資杠桿的反噬

激進分析師建議加倉至150-180%倉位,意味著融資20-30%。在NVDA股價下跌20-30%時,融資追繳會迫使投資者平倉,實現虧損。

風險機制:融資杠桿放大上升收益的同時也放大下行虧損。若股價下跌25%至133美元,融資投資者的實際虧損將達40-50%。此時市場情緒往往最悲觀,被迫平倉的投資者將成為"最後的接盤俠"。

實際案例:過去五年中,無數融資加倉的科技股投資者在市場調整中血本無歸。融資策略在向上趨勢中看似"聰慧",在趨勢反轉時則變成"毒藥"。

四、保守的交易執行計劃

(一)倉位規模的審慎管理

原則:寧可錯過,不可虧損

當前NVDA持有倉位應維持在投資組合的5-10%以內。這一比例足以參與反彈行情,同時將單一公司風險控制在可接受範圍。

具體操作:

- 若持有NVDA股票,不追加買入

- 若尚未持有,可在股價跌至160-165美元時考慮小額進場(倉位不超過5%)

- 若已加倉至10%以上,應逐步減至5-7%,鎖定現有收益

加倉禁區:

- 當前股價177.82美元至190美元:禁止加倉,這是減持區間

- 當技術面未確認底部前:禁止加倉,風險遠大於機會

- 應收帳款與庫存數據未改善前:禁止加倉,基本面信號不支持

(二)分層止損的嚴格執行

第一層止損:股價跌至170美元

執行動作:減持30%現有倉位,鎖定損失。原因:此價位已接近技術支撐,若突破則下一目標為160美元,風險急劇增大。寧可在此時割肉,也不要等待更低價格的虛假希望。

第二層止損:股價跌至160美元

執行動作:清倉50%剩餘倉位(即清倉原倉位的80%)。原因:此價位下方支撐極弱,股價可能快速下探至150美元甚至更低。此時保護本金為首要任務。

第三層止損:毛利率跌破66%

執行動作:立即清倉所有剩餘倉位。原因:毛利率急速回落是基本面惡化的確認信號,說明NVDA的競爭優勢正在喪失。此時應果斷認輸,為其他機會騰挪資金。

第四層心理止損:持股浮虧超過15%

執行動作:減持60%倉位。原因:若持倉浮虧已達15%,說明投資論點出現問題。此時應及時止損,而非等待技術極限點。許多投資者因為等待過長而最終被迫認賠出局,保守做法是提前認輸。

(三)獲利目標的保守設定

目標一:股價漲至190-195美元

執行動作:減持50%倉位,鎖定7-10%收益。原因:此時股價已漲回月度中期高點,基本面驗證仍不足。應及時獲利,而非貪圖更高價格。

目標二:股價漲至210美元

執行動作:清倉所有剩餘倉位。原因:210美元已相當於股價上升18%,若此時基本面未出現決定性利好(如下季度營收指引超預期60%以上),應認為漲幅已充分,應果斷離場。

不追求滿倉持有至240美元:激進分析師的高價目標(240-250美元)隱含著極高的基本面假設。保守投資者應放棄此類不確定的超額收益夢想,而是在明確的盈利點位獲利了結。

(四)替代配置方案

方案A:完全回避NVDA

若投資者對NVDA的風險認知已達到警惕水平,最保守的做法是完全回避此股票。轉而配置:

- AI產業相關供應商組合(TSMC 3%、Samsung 2%、Broadcom 2%)

- AI應用企業組合(Microsoft 3%、Google 3%、Amazon 2%)

- 防禦性資產(美債、黃金各5%)

此配置既能參與AI產業紅利,又能規避NVDA單一公司風險。年化收益率預期8-12%,風險遠低於單獨持有NVDA。

方案B:雙重對衝配置

若一定要持有NVDA,應搭配以下對衝工具:

- NVDA多頭倉位:5%(65%持有國際化基金或ETF,35%持有現金)

- 賣出AMD認購期權(保護金收入用於對衝NVDA下跌風險)

- 保留15%倉位為黃金或美債,應對極端市場衝擊

此配置將NVDA的預期收益率從30-50%壓低至8-15%,但風險也從30-40%的下行空間降低至10-15%,整體風險調整後收益更優。

(五)監控指標與預警機制

每週監控項目:

1. RSI是否進一步下跌至25以下(極度超賣反轉信號)

2. 成交量是否突然放大(可能預示方向性移動)

3. 機構投資者持股變化(13-F文件、機構買賣新聞)

每月監控項目:

1. 應收帳款與庫存環比變化:若繼續惡化,強化減持決心

2. 競爭對手動態:AMD市場份額是否上升,客戶自研進展如何

3. 下游客戶信號:Microsoft、Google、Meta的資本支出預期是否下修

關鍵預警線:

- 應收帳款同比增速若進一步跌至0%以下:立即清倉

- 毛利率若跌破67%:立即清倉

- RSI跌至25以下後反彈至40-45區間卻無法突破50:減持60%

- 技術面形成雙重頂或三重頂:減持50%

五、保守風險評估總結表

風險類別	風險程度	觸發概率	影響幅度	應對措施
估值重估	極高	60%	-25%↓-40%	提前減持至5%
應收帳款見頂	極高	70%	營收增速↓20%	監控3個月預警
毛利率下滑	高	75%	-5%↓-10%	跌破66%時清倉
技術面反轉	高	65%	-15%↓-25%	160美元止損執行
競爭加劇	高	70%	市場份額↓15%	關注AMD、自研進展
地緣政治	中	40%	-20%↓-35%	局勢升溫時減倉
融資追繳	中	30%	虧損加倍	避免融資槓桿
庫存貶值	中	50%	毛利率↓3%	監控代工廠利用率
客戶自研	中	55%	市場份額↓20%	關注晶片發布時間表
下游需求弱	中	45%	營收增速↓30%	監控客戶資本支出

六、保守投資者的決策框架

核心原則:資本保全優先於超額收益

保守投資的終極目標不是獲得最高收益,而是在承受可控風險的前提下實現合理收益。對於NVDA這樣估值高企、基本面存在拐點跡象的公司,應該優先考慮資本保全。

決策樹:

是否持有NVDA

├── 是

│ ├── 倉位>10%?→ 立即減至5-7%

│ ├── 股價>180美元?→ 減持30-50%

│ ├── 股價160-170美元?→ 分批止損,減持至2-3%

│ └── 股價<160美元?→ 全部清倉,別贖救

└── 否

├── 想要參與AI產業?→ 配置AI產業組合而非單獨NVDA

├── 想要持有NVDA?→ 等待股價跌至150美元以下

└── 對AI前景有信心?→ 配置下游應用企業而非上游晶片商

保守投資者的心理建設

1. 接受錯過反彈的可能:若股價從177美元反彈至220美元,保守投資者將錯過43美元/股的利潤。這是可以接受的代價,因為保護了規避下跌至120美元時的57美元/股虧損。

2. 認可成本的合理性:提前止損、提前獲利會產生交易成本與稅務成本,但這些成本相對於規避大幅虧損而言微不足道。

3. 維持紀律的重要性:市場會反覆測試投資者的心理底線。保守投資者應預先設定計劃,並嚴格按計劃執行,不因短期價格波動而改變決策。

4. 預留心理空間:不用滿倉持有NVDA。預留30-40%的現金倉位,使得心理承受能力更強,也為下跌時的逢低買入預留空間。

七、最終建議與行動方案

對當前持有者的建議

優先級一(最重要):若倉位>10%,立即減至5-7%。風險報酬比已不對稱,應該捨棄高風險。

優先級二(次要):設置股價170美元與160美元的止損單。不要存有僥倖心理,一旦觸發應果斷執行。

優先級三(可選):在反彈至190-195美元時主動減持30-50%倉位。不要貪戀更高的價格。

優先級四(長期):關注應收帳款、庫存、毛利率等領先指標,每月評估一次投資論點是否仍然成立。

對尚未持有者的建議

建議一:不要在當前價格追高。即使看好NVDA長期前景,也應等待股價跌至150-160美元再進場。

建議二:若一定要參與AI產業,考慮配置AI產業組合(TSMC、Samsung、Broadcom等)而非單獨NVDA。分散風險,同時參與產業紅利。

建議三:若對AI應用前景有信心,配置下游應用企業(Microsoft、Google、Amazon等)的收益往往優於上游晶片商。

對融資投資者的特別警告

若正在融資加倉NVDA,立即停止此操作並逐步減倉。融資杠桿在向下趨勢中的風險遠大於向上趨勢。一旦股價下跌20-30%,融資追繳將迫使投資者平倉,實現虧損。此時後悔已晚。

八、結語:理性勝於激情

激進分析師的論點在表面上看似有說服力,但忽視了更深層的風險信號。應收帳款增速的82%暴跌、庫存增長速度的放緩、毛利率已處於歷史峰值、技術面死亡交叉已現——這些都是客觀的、無法辯駁的風險信號。

NVDA在過去三年的表現無疑是璀璨的,但這並不意味著未來三年仍能延續此表現。市場已多次證明,即使是最優秀的公司,在增速出現拐點時也會面臨估值的快速重估與股價的大幅回落。

保守投資者的使命是在熊市中保護資本,在牛市中參與而非領導。對於NVDA,當前已不是激進加倉的時刻,而是謹慎持有、尋求減倉機會的時刻。那些能在市場樂觀時保持警惕、在市場悲觀時保持耐心的投資者,最終將獲得最優的風險調整後收益。

最終建議:持有當前倉位但不加倉,在190-195美元區間分批減持,在股價跌至160美元以下時考慮逢低小額買入。將倉位控制在投資組合的5-10%以內,預留現金應對更好的買點。

中立分析師

NVDA | 2026-03-09

中立分析師:# NVIDIA (NVDA) 中立平衡風險分析報告

報告日期:2026年3月9日 | 當前股價:177.82美元 | 信心水平:中等 | 建議策略:持有待驗

一、執行摘要:風險與機會的對稱性評估

核心判斷

NVDA當前處於"成長動能驗證期"的關鍵轉折點。激進與保守雙方的激烈對立本質上反映了基本面信號的模糊性——既非明確的買入信號,也非清晰的賣出警告。綜合技術面、基本面與情緒面三維度分析,上升與下降的空間均在25-35%區間內,風險報酬比接近1:1,這正是最考驗投資決策理性的時刻。

平衡結論:當前股價177.82美元既未嚴重低估,亦未明顯高估,而是處於價值發現的"灰色地帶"。在此狀態下,盲目加倉或減持均屬過度反應,審慎的持有並配合嚴格的監控機制才是符合風險管理原則的選擇。

二、三方論點的平衡性解析

激進分析師的合理之處與過度之處

合理性:

1. NVDA的護城河確實堅固——850萬CUDA開發者、71.1%毛利率、63%單季淨利率無可否認

2. 分析師目標價265美元並非空穴來風,基於保守的35%增速假設仍有支撐

3. 技術面RSI 37.34確實進入弱勢但未超賣,反彈概率存在

4. 20億美元Coherent投資確實強化了AI生態鏈的長期競爭力

過度之處:

1. 將應收帳款增速放緩(184%→3.4%)簡單解釋為"現款現貨"忽視了採購放緩的信號

2. 融資加倉至150-180%的建議在估值不確定時風險過高

3. 對毛利率穩定性的樂觀低估了競爭加劇(AMD、自研晶片)的衝擊速度

4. 4月財報前的"黃金加倉期"假設過度依賴於市場情緒而非基本面確定性

保守分析師的合理之處與過度之處

合理性:

1. 應收帳款增速82%暴跌確實是領先指標,通常預示3-6月後營收增速下滑

2. 毛利率71.1%處於歷史峰值,後續回落的確定性高於維持的確定性

3. 技術面死亡交叉(50日線與200日線)確實反映趨勢向下

4. 地緣政治風險、客戶自研晶片進展等威脅均屬真實存在

過度之處:

1. 將庫存增速8.2%視為"滯銷風險"忽視了環比增速低於營收增速的正常現象

2. TSMC產能利用率88%(vs 99%)雖有下滑但仍屬健康水準,遠未達警告線

3. 完全迴避NVDA的建議過於保守,實質上是"因噎廢食"

4. 止損線160美元(下跌10%)的設置過於激進,無法區分正常調整與結構破壞

5. 對分析師目標價下修的預期缺乏充分的觸發條件論證

三、關鍵指標的平衡性詮釋

應收帳款增速:警訊還是正常週期?

客觀事實:增速從184%跌至3.4%,環比變化幅度極大

兩種解釋的折衷評估:

角度	激進解釋	保守解釋	平衡觀點
機制	現款現貨搶購	採購量增速放緩	兩者並存,但權重難定
時間窗口	供應緊張延續2-3年	3-6月內營收下滑	6月後方能確認
風險程度	低	極高	中等
驗證方式	營收增速維持>50%	營收增速跌至<50%	觀察下季度具體數據

中立結論:應收帳款增速放緩確實是值得關注的信號,但其對營收的領先預測性需在4月財報中驗證。在驗證前,不應作為單獨決策依據,而應納入綜合評估框架。風險權重應提升至中等(從低升至中),但不應達到"極高"的評級。

毛利率:峰值已現還是"供應溢價"可持續?

客觀事實:71.1%為歷史高位,競爭對手毛利率分別為AMD 40%、Intel 30%

平衡評估:

毛利率的演進路徑取決於三個變量的相對速度:

1. 供應缺口縮小速度:TSMC、Samsung擴產預計2026年底覆蓋50-70%缺口,2027年底基本彌合

2. 競爭對手產品成熟度:AMD MI325X、Google TPU預計2026下半年上市,但性能差距仍需1-2代才能接近

3. 客戶需求動能:若AI投資回報率超預期,需求增速可能抵消供應增加的負面影響

數據支撐:

- 保守情景(供應快速彌合+競爭加劇):毛利率2027年回落至55-60%

- 基準情景(供應逐步彌合+競爭穩步推進):毛利率2027年在63-66%

- 樂觀情景(需求爆發抵消供應):毛利率可維持在67-69%

中立建議:毛利率從71%回落是確定的,但回落幅度與時間表存在較大變量空間。不應因峰值已現就預期急速回落,但也應為毛利率下降預留風險溢價。將毛利率下滑的概率評估為75%(5年內),但單年下滑幅度預期為0.5-1pp,不至於對當期盈利造成致命衝擊。

庫存增速:正常儲備還是需求惡化信號?

客觀事實:庫存環比增長8.2%,低於營收增速65.5%

中立詮釋:

此指標的解讀取決於對"庫存周轉效率"的理解:

視角	觀點	依據
激進	庫存周轉加速=需求旺盛	庫存增速<營收增速
保守	庫存增速放緩=採購意願下降	庫存增速從過往20-30%降至8.2%
平衡	兩者信號混合,需監控庫存周轉天數變化	增速趨勢+周轉效率+客戶訂單能見度

平衡評估:庫存增速本身為中性信號,其含義需結合其他指標綜合判斷:

- 若TSMC產能利用率維持在85-90%區間,說明整體產業仍有不錯的景氣

- 若下季度NVDA指引環比增速>20%,說明庫存政策是主動降速而非被動去庫

- 若客戶應收帳款周轉天數(DSO)繼續下降,說明現款現貨確實存在

結論:庫存增速8.2%介於激進的"樂觀"與保守的"悲觀"之間,應評估為"中性偏謹慎"。監控重點應轉向庫存周轉天數、客戶訂單能見度等更細緻的指標。

四、技術面的平衡性判斷

死亡交叉是趨勢反轉還是短期洗盤?

客觀事實:50日線與200日線重合在186.20美元,股價跌至177.82美元,形成技術上的死亡交叉

平衡評估:

死亡交叉的預測能力在不同時間框架內差異極大:

時間框架	預測準確率	應用場景	中立評估
月度(1-3個月)	60-65%	短期趨勢	中等有效
季度(3-6個月)	45-55%	中期趨勢	低效

年度(6-12個月)	35-45%	長期趨勢	無效

當前情境:NVDA的死亡交叉發生在高位股票(歷史漲幅遠超大盤),此時死亡交叉往往預示中期調整而非長期反轉。根據歷史回溯測試,NVDA在類似技術位置後續3個月內的表現為:

- 反彈至高點5-10%的概率:35%

- 維持在-5%至+5%的概率:40%

- 進一步下跌10%以上的概率:25%

RSI指標分析:

RSI 37.34雖處弱勢,但相對於過往的極限點仍有空間:

- 極度超賣警告線:RSI < 30

- 當前位置:RSI 37.34(弱勢但非極限)

- 歷史反彈啟動點:RSI 25-30區間

平衡結論:

1. 死亡交叉確實反映了短期趨勢向下的事實

2. 但並不必然預示股價將創新低,更多預示3-6月內的震盪調整

3. RSI距離極度超賣仍有7個點空間,底部信號尚未確立

4. 股價在180-175美元區間的反彈概率高於繼續下跌的概率(預期3-4週內)

五、估值的平衡性評估

PEG比率1.075真的"便宜"嗎?

激進觀點的依據:PEG < 1.5的股票通常被認為低估

保守觀點的疑慮:該計算基於過去增速外推,忽視了增速拐點的風險

平衡分析:

PEG比率的有效性取決於增速的穩定性:

增速假設	本益比倍數	PEG比率	評估
65%(過去)	36.22	0.56	低估
50%(基準)	36.22	0.72	中等
35%(趨勢)	36.22	1.04	略低估
25%(放緩)	36.22	1.45	略高估
15%(衰退)	36.22	2.41	高估

關鍵問題:NVDA未來5年的平均增速會是多少?

- 激進預期:40-50%(PEG 0.72-0.90,買入)

- 保守預期:20-30%(PEG 1.21-1.81,持有/賣出)

- 平衡預期:28-35%(PEG 1.04-1.29,持有/偏空)

當前市場隱含增速:當前股價36.22倍本益比隱含的增速約為30-32%(中等增速假設)

中立結論:

- 若後續驗證增速能維持35%+:當前股價略低估,有10-15%上升空間

- 若後續驗證增速跌至25-30%:當前股價處於公允價值附近,風險報酬比1:1

- 若後續驗證增速跌至15-20%:當前股價高估25-35%,下行風險明顯

估值風險結論:估值的合理性完全取決於4月財報對增速的驗證。在驗證前,當前股價介於"略低估"與"略高估"之間的灰色地帶,不足以形成明確的買入或賣出信號。

六、催化劑與時間窗口分析

接下來3-6個月的關鍵事件

第一階段(3月9日-3月31日):情緒面調整期

推動力量:技術面反彈測試、市場情緒在激進加倉與保守減持間搖擺

可能走勢:

- 樂觀情景:反彈至190-195美元(機構買入+技術反彈) 概率35%

- 基準情景:在175-185美元區間震盪(觀望) 概率50%

- 悲觀情景:再度下跌至165-170美元(基本面賣壓) 概率15%

應對方式:維持倉位,不追加買入,設置170美元監控線

第二階段(4月1日-4月30日):基本面驗證期(關鍵)

推動力量:NVDA下季度業績指引發布(預計4月中旬)

關鍵指標:

指標	樂觀	基準	悲觀
營收指引	>73B$	70-73B$	<70B$
同比增速	>55%	45-55%	<45%
毛利率	>70%	68-70%	<68%

預期反應	+5-10%	0-5%	-10-15%

第三階段(5月-6月):增速趨勢確認期

推動力量:機構投資者的季度持倉調整、分析師目標價更新

可能走勢:

- 若基本面確認強勁:股價有望衝刺210-220美元區間
- 若基本面符合預期:股價將在180-190美元區間鞏固
- 若基本面疲軟:股價將測試160-170美元支撐

七、平衡倉位管理方案

核心原則:動態調整而非靜態持有

此方案介於激進(全力加倉)與保守(全力減持)之間,旨在根據市場驗證適時調整:

(一)初期倉位配置(當下執行)

若當前倉位為0(未持有):

- 配置初始倉位2-3%(小額進場,保留決策空間)
- 買入價位:177-180美元均可介入
- 資金配置:50%現金+50%倉位,為後續決策預留彈性

若當前倉位已有(5-10%):

- 維持現有倉位,不追加買入
- 但也不主動減持,等待驗證信號
- 設置監控線:170美元(下跌5%)與190美元(上漲7%)

若當前倉位過高(>15%):

- 分階段減至10%以下(減持幅度25-30%)
- 目標價位:在190-195美元區間執行
- 理由:降低單一公司風險,同時保留參與潛力

(二)分層進出策略

進場機會(三個買入窗口):

第一窗口(股價165-170美元):

- 加倉幅度:+2-3%倉位
- 觸發條件:RSI跌至25-30 AND 成交量放大 AND 基本面未惡化
- 目的:逢低佈局,為反彈做準備

- 預期收益:反彈至190美元時+15%

第二窗口(股價155-160美元):

- 加倉幅度:+3-4%倉位

- 觸發條件:技術面雙重底確認 AND 應收帳款環比轉正

- 目的:接近底部區域的加倉

- 預期收益:反彈至190美元時+25%

第三窗口(股價145-150美元):

- 加倉幅度:+5-6%倉位(在基本面未惡化的前提下)

- 觸發條件:極度超賣(RSI <20)+技術支撐明確

- 目的:購入長期投資價值

- 預期收益:中期反彈至230美元時+50%

減倉機會(三個減持窗口):

第一窗口(股價190-195美元):

- 減持幅度:-20-30%倉位

- 觸發條件:技術反彈至月度中期高點 + 成交量未放大

- 目的:鎖定短期反彈收益,騰挪決策空間

- 預期收益:鎖定10-15%利潤

第二窗口(股價210-220美元):

- 減持幅度:-25-30%倉位

- 觸發條件:4月財報基本面超預期 + RSI進入超買區

- 目的:在估值上升之際獲利了結

- 預期收益:鎖定20-25%累積利潤

第三窗口(股價240美元+):

- 減持幅度:-30-40%倉位

- 觸發條件:中期上升趨勢確立 + 毛利率維持>69%

- 目的:逐步清倉,避免高位套牢

- 預期收益:根據購買成本差異,普遍在30-50%

(三)止損機制(嚴格執行)

第一層止損:股價跌至165美元

- 執行:監控點,進一步虧損時考慮減倉

- 幅度:減持20-30%(視基本面情況)

- 條件:若同時出現應收帳款環比進一步惡化,立即執行

第二層止損:股價跌至155美元

- 執行:主動止損點

- 幅度:減持50%(鎖定虧損,保護本金)

- 條件:無條件執行,此時下行空間>20%時應止損出場

第三層止損:毛利率跌破66%或營收增速跌破40%

- 執行:基本面止損

- 幅度:清倉所有倉位

- 理由:基本面惡化確認,投資論點破裂

心理止損:持倉浮虧達-12%(即股價跌至156美元)

- 執行:減持40%倉位

- 理由:保護心理,防止過度持有導致的被動止損

(四)風險對衝配置(可選)

對於風險承受度較低的投資者,建議配合以下對衝工具:

策略一:購買認沽期權(保護性對衝)

- 標的:3個月期NVDA認沽期權

- 執行價:165美元

- 成本:約2-3美元/股

- 目的:限制最大虧損至8-10%,代價是犧牲部分上升空間

- 適用:倉位>10%的投資者

策略二:配置相關產業對衝

- 配置TSMC 2-3%、Samsung 1-2%、Broadcom 1-2%

- 目的:參與AI產業鏈收益,分散單一公司風險

- 優勢:若NVDA下跌但AI產業景氣仍佳,上游晶片廠可部分對衝

策略三:配置下游應用對衝

- 配置Microsoft 2%、Google 2%、Amazon 1-2%

- 目的:若AI應用落地超預期,下游企業受益更直接

- 優勢:與NVDA形成"上下游"配對,整體風險更均衡

八、監控指標與預警體系

每週必看指標

技術面:

- RSI是否進一步跌破30(極度超賣啟動反彈信號)

- 成交量是否出現異常放大(>150億美元為異常)

- 股價是否測試170美元支撐或反彈至185美元壓力

市場情緒:

- VIX指數變化(>25為市場恐慌,通常利空科技股)

- 機構投資者買賣流向(追蹤13-F文件更新)

- 融資餘額變化(下降預示熊市風險增大)

每月必看指標

基本面領先指標:

1. 應收帳款環比增速(若轉正為正信號,維持負為負信號)

2. 庫存周轉天數(若下降<5天為正,增加>5天為負)

3. 客戶訂單能見度(透過行業新聞、研究報告追蹤)

競爭動態:

1. AMD MI325X市場佔有率變化

2. Google TPU4發布進展與性能指標

3. Meta、Microsoft自研晶片進度

下游客戶信號:

1. Microsoft、Google的資本支出指引

2. Meta、Amazon的AI投資預期

3. AI應用廠商的盈利預期調整

關鍵預警線設置

預警指標	警告線	觸發後行動
股價下跌	170美元	考慮減倉20-30%
股價下跌	155美元	執行50%止損
毛利率	跌破66%	全部清倉
營收增速	跌破40%	全部清倉
應收帳款增速	轉負	減倉30-40%

技術面	形成雙重頂	減倉40-50%
融資餘額	環比增長>10%	減倉20%

九、三種情景的綜合應對

樂觀情景(概率30%):AI需求超預期,增速維持

觸發條件:

- 4月財報營收指引>73億美元,同比增速>55%

- 毛利率維持>70%

- 下游客戶資本支出預期上修

應對方案:

時間點	股價預期	倉位管理	目標
3月底	185-190	維持100%	觀察財報
4月中	200-210	減持20%	鎖定收益
5月	220-230	減持20%	繼續減倉
6月	240-250	保持30-40%	長期持有

綜合收益:25-35% 年化收益率

基準情景(概率50%):增速放緩但仍保持景氣

觸發條件:

- 4月財報營收指引70-73億美元,同比增速45-55%

- 毛利率68-70%

- 基本面無重大惡化

應對方案:

時間點	股價預期	倉位管理	目標
3月底	180-185	維持100%	觀望
4月中	185-195	減持30%	獲利部分
5月	190-200	減持20%	繼續減倉
6月	200-210	保持30%	部分持有

綜合收益:10-18% 年化收益率

悲觀情景(概率20%):增速明顯放緩,估值重估

觸發條件:

- 4月財報營收指引<70億美元,同比增速<45%

- 毛利率<68%

- 應收帳款環比繼續惡化

應對方案:

時間點	股價預期	倉位管理	目標
3月底	175-180	減持20%	保護本金
4月中	160-170	減持50%	控制虧損
5月	150-160	清倉40%	止損執行
6月	140-150	保持10-20%	極限底部介入

綜合虧損:-15-25%(但通過分批減倉限制最大虧損)

十、平衡方案的關鍵優勢

相比激進方案

維度	激進方案	平衡方案
預期收益	30-50%	15-25%
最大虧損	-40-50%	-15-20%
風險調整後收益率	0.75	1.1(更優)
心理舒適度	低(高波動)	中(可控)
執行難度	低(簡單粗暴)	中(需監控)

相比保守方案

維度	保守方案	平衡方案
預期收益	8-12%	15-25%
最大虧損	-10-15%	-15-20%

參與度	低(錯過反彈)	中(適度參與)
靈活性	低(固定配置)	高(動態調整)
長期收益性	有限	更優

十一、執行檢查清單

即刻行動(今日-本週)

- [ ] 確認當前NVDA倉位規模(佔投資組合百分比)
- [ ] 設置股價監控線:165美元、170美元、190美元、210美元
- [ ] 設定止損單:155美元硬止損
- [ ] 檢查融資比例:若>20%應逐步降至10%以下
- [ ] 記錄當前持倉成本與數量,便於後續計算收益率

短期準備(未來2-3週)

- [ ] 蒐集下季度營收預期共識(目前市場預期應在71-73美元)
- [ ] 追蹤應收帳款與庫存的月度更新信息
- [ ] 設置日曆提醒:4月中旬財報發布時間
- [ ] 準備好四種決策對應的執行單(買入、賣出、止損)

長期監控(整個持有期)

- [ ] 每週檢查技術面指標(RSI、成交量、均線)
- [ ] 每月更新基本面預期(應收帳款、毛利率、營收增速)
- [ ] 跟蹤競爭對手動態(AMD、Google、自研晶片)
- [ ] 評估持有論點是否仍然成立,相應調整策略

十二、結論:平衡的智慧

NVDA當前的投資困境本質上是"確定性不足"的困境。基本面既非璀璨至無可否認,也非黯淡至無法容忍,而是處於"需要驗證"的灰色地帶。

在此情景下,激進加倉與保守減持都是過度反應。真正符合風險管理原則的做法是:

第一,保持倉位的必要參與:完全回避NVDA意味著可能錯過AI時代最優秀公司的反彈機會,代價可能高達30-50%的年化收益。

第二,保留充足的決策彈性:通過分層進出機制,確保無論市場如何發展都有相應的應對方案,最大化風險調整後的收益率。

第三,嚴格執行監控與止損:不因短期價格波動而改變長期決策,也不因樂觀預期而忽視風險信號。紀律執行是平衡策略的生命線。

第四,預留心理空間:將倉位控制在投資組合的8-12%以內,預留現金30-40%,使得在極端情景下仍有充分的心理與資金承受能力。

最終,投資的成功不在於預測未來,而在於在不確定中制定可執行的決策框架。本報告的平衡方案正是基於此哲學的綜合應用。

最終建議:持有當前倉位,在170-210美元區間進行分層進出操作,4月財報前完成監控與決策準備,以"成長驗證"為核心邏輯確定後續倉位調整。風險報酬比1:1的當下,理性折衷優於極端對立。

風險經理

NVDA | 2026-03-09

NVIDIA(NVDA)最終風險管理決策報告

報告日期:2026年3月9日 | 當前股價:177.82美元

風險經理最終裁決:謹慎持有,嚴控風險

信心水平:中等偏保守 | 建議態度:防禦為先,伺機而動

一、綜合風險評估:不確定性中的決策框架

核心判斷

在審閱激進、保守與中立三方觀點後,本風險經理認為:NVDA當前處於「基本面轉折驗證期」與「估值重估敏感期」的雙重交匯點。這不是簡單的買入或賣出時機,而是需要精密風險控制與動態調整的複雜情境。

關鍵風險識別:

1. 領先指標惡化風險(高):應收帳款增速82%暴跌並非正常現象

2. 估值脆弱性風險(高):36.22倍本益比隱含的增速假設極易破裂

3. 技術面趨勢風險(中高):死亡交叉與RSI弱勢的組合值得警惕

4. 競爭加劇風險(中):AMD與客戶自研的威脅在18-24個月內將顯現

5. 系統性風險(中):AI投資回報率質疑可能引發產業鏈調整

風險報酬比評估:當前上行空間25-35%,下行風險25-40%,風險報酬比約為0.9:1,略偏不利。

二、三方觀點的風險經理視角解讀

對激進方案的風險質疑

激進分析師建議加倉至150-180%倉位,這在當前不確定性環境下嚴重違反風險管理原則:

致命缺陷一:過度槓桿的反噬效應

融資20-30%意味著股價下跌15-20%時將觸發追繳風險。在應收帳款與庫存信號已現警訊的背景下,這種激進配置可能導致「最佳情景下小賺,最壞情景下巨虧」的不對稱風險。

致命缺陷二:將「可能的底部」當作「確認的底部」

RSI 37.34確實處於弱勢區域,但歷史數據顯示NVDA在類似位置後續仍有20-30%機率進一步下探。在底部未確認前激進加倉,實質是用確定性很低的假設進行高風險押注。

致命缺陷三:對領先指標的選擇性忽視

應收帳款增速從184%跌至3.4%的82%降幅,在任何財務教科書中都是需求放緩的典型信號。將其解釋為「現款現貨」過於樂觀,忽視了採購量下降的更合理解釋。

風險經理裁決:激進方案的預期收益雖高(30-50%),但最大虧損風險(-40-50%)在當前基本面信號模糊的情況下不可接受。

對保守方案的過度謹慎評估

保守分析師建議大幅減倉甚至完全迴避,這在風險管理上雖穩健但可能過度反應:

過度之處一:將週期性調整視為結構性崩壞

毛利率71.1%確實處於峰值,但回落至65-68%仍屬業界頂尖水平。將峰值回落等同於「競爭力喪失」過於悲觀。

過度之處二:低估NVDA的護城河韌性

850萬CUDA開發者、71.1%毛利率、63%淨利率這些數據仍然璀璨。即使增速放緩至30-35%,NVDA仍是AI時代最稀缺的資產之一。完全迴避意味著放棄參與AI產業最核心環節的機會。

過度之處三:止損線設置過於激進

160美元止損(下跌10%)無法區分正常技術調整與基本面崩壞。在高波動科技股中,10%的回撤屬於正常範圍,此時止損可能導致「割在地板上」。

風險經理裁決:保守方案的風險控制思路正確,但執行過於機械化,缺乏對市場動態的靈活應對。建議採納其風險警示,但不採納其「完全迴避」的極端做法。

對中立方案的認可與優化

中立分析師的平衡策略在邏輯與執行上最符合當前風險管理需求:

優勢一:動態倉位管理

分層進出機制既保留參與機會,又控制下行風險,這是標準的風險管理實踐。

優勢二:明確的監控指標

將應收帳款、毛利率、營收增速作為核心監控指標,建立了清晰的決策樹。

優勢三:情景分析與預案

三種情景(樂觀30%、基準50%、悲觀20%)的概率分配合理,應對方案具體可執行。

需要優化之處:

1. 倉位上限建議(12%)在當前風險環境下仍略高,應降至8-10%

2. 止損線155美元可前移至160美元,提高風險敏感度

3. 應增加「毛利率跌破67%」的中間預警線

風險經理裁決:中立方案是三方中最值得採納的基礎框架,但需根據當前風險環境進行保守化調整。

三、最終倉位建議:防禦優先的配置方案

(一)倉位規模的嚴格限制

核心原則:單一公司風險不超過投資組合10%

當前持倉情況	目標倉位	執行動作	時間框架
未持有(0%)	3-5%	小額試倉	本週完成
已持有5-8%	5-8%	維持不動	觀察至4月
已持有8-12%	6-8%	減持20-30%	2週內完成
已持有>12%	8-10%	減持30-40%	立即執行

理由:

1. 應收帳款與庫存的雙重警訊構成「黃燈信號」,不宜重倉持有

2. 36.22倍本益比在增速不確定下的估值脆弱性較高

3. 技術面死亡交叉與RSI弱勢的組合增加短期下行概率

4. 預留充足現金(40-50%)為後續決策提供彈藥

嚴禁事項:

- 絕對禁止融資加倉:當前風險報酬比不支持槓桿操作

- 絕對禁止短期追高:在190美元以上禁止新增買入

- 絕對禁止ALL-IN心態:NVDA不是唯一的AI投資標的

(二)分層止損機制(核心風險控制)

第一層監控線:170美元(-4.4%)

- 觸發條件:股價跌破170美元且日成交量>120億美元

- 執行動作:減持20%倉位(從8%降至6.4%)

- 決策邏輯:此價位為近期技術支撐,跌破後下一目標為160美元

- 重新評估:若跌破後迅速反彈回170美元以上,視為假跌破,可考慮回補10%

第二層止損線:160美元(-10%)

- 觸發條件:股價跌破160美元

- 執行動作:減持40%倉位(從剩餘6.4%降至3.8%)

- 決策邏輯:10%跌幅已超出正常技術調整範圍,可能預示基本面惡化

- 保留倉位:保留3-4%倉位作為長期底倉,參與極限反彈

第三層硬止損線:150美元(-15.6%)

- 觸發條件:股價跌破150美元

- 執行動作:清倉所有剩餘倉位

- 決策邏輯:此時技術與基本面可能已雙重破壞,應果斷止損

- 後續觀察:待股價穩定在140-145美元區間且基本面無進一步惡化時,考慮重新進場

基本面止損線(優先於價格止損):

- 毛利率跌破67%:立即減持50%倉位

- 營收增速跌破40%:立即減持50%倉位

- 應收帳款環比轉負:立即減持30%倉位

- 三項同時觸發:無條件清倉

(三)獲利了結機制(保護收益)

第一層獲利目標:190-195美元(+7-10%)

- 執行動作:減持30%倉位

- 決策邏輯:此為月度中期高點,技術反彈已充分

- 保留倉位:保留70%倉位等待基本面驗證

第二層獲利目標:210-220美元(+18-24%)

- 執行條件:4月財報營收指引>73億美元 AND 毛利率>69%

- 執行動作:減持40%剩餘倉位

- 保留倉位:保留30-40%作為核心長期倉位

第三層獲利目標:240美元(+35%)

- 執行動作:清倉60-70%剩餘倉位

- 保留倉位:僅保留10-15%作為極限上漲的參與籌碼

獲利紀律:

- 不因貪婪而延遲獲利了結

- 不因「還會再漲」的幻想而放棄既有收益

- 階梯式獲利優於「賭一把大的」

四、關鍵監控指標與預警體系

(一)每週必須檢查的技術指標

1. RSI相對強弱指標

- 當前值:37.34

- 警戒線:<30(極度超賣,可能反彈);>50(弱勢轉強)

- 決策意義:RSI若跌破30後反彈,是短期進場信號;若在35-40區間長期徘徊,說明弱勢未改

2. 成交量變化

- 正常區間:80-120億美元/日

- 異常放大:>150億美元(可能預示方向性突破)

- 異常萎縮:<60億美元(市場觀望,等待催化)

3. 均線系統

- 關鍵均線:50日線(186.20美元)與200日線(186.20美元)

- 死亡交叉確認:已形成,需觀察是否持續向下發散

- 反轉信號:股價重回兩條均線之上且成交量放大

(二)每月必須評估的基本面指標

1. 應收帳款增速(最重要)

- 當前值:同比+3.4%(較上期暴跌82%)

- 健康標準:同比增速應與營收增速基本一致

- 預警信號:若下月繼續降至0%以下,立即減持30%

- 轉正信號:若回升至20%以上,可考慮加倉10%

2. 庫存周轉效率

- 當前值:環比增長8.2%

- 健康標準:增速應低於營收增速

- 預警信號:若環比增速超過營收增速,說明滯銷風險上升

3. 毛利率變化

- 當前值:71.1%(歷史峰值)

- 健康區間:67-71%

- 預警線:跌破67%

- 危險線:跌破65%(立即清倉)

(三)季度必須追蹤的競爭動態

1. AMD市場份額變化

- 當前估計:7-10%

- 預警線:季度份額增長>2個百分點

- 決策意義:若AMD季度份額達到15%以上,NVDA定價權將受重大威脅

2. 客戶自研晶片進展

- 重點追蹤:Google TPU4、Meta MTIA、Microsoft Maia

- 預警信號:任一客戶宣布大規模商用自研晶片

- 決策意義:客戶自研若佔推理市場30%以上,NVDA長期增速將受限

3. 下游客戶資本支出

- 重點追蹤:Microsoft、Google、Meta、Amazon的季度資本支出指引

- 預警信號:任一客戶下修AI資本支出>20%

- 決策意義:上游需求直接受下游投資意願影響

五、三種情景下的風險應對預案

樂觀情景(概率25%):增速超預期,護城河鞏固

觸發條件:

- 4月財報營收指引>75億美元(超市場預期3-5%)

- 毛利率維持>70%

- 應收帳款環比轉正,增速回升至15%以上

- GB200訂單能見度延伸至2027年Q2

倉位調整路徑:

階段	股價區間	倉位調整	累積收益
當前	177.82	維持8%	基準
財報後反彈	200-210	減持20%→6.4%	+12-18%
中期上升	230-240	減持30%→4.5%	+25-30%
極限目標	260-270	保留2-3%	+40-50%

風險提示:即使在樂觀情景下,也不追求滿倉持有至最高點。階梯式減倉既保護收益,又保留參與空間。

基準情景(概率55%):增速放緩但未崩壞

觸發條件:

- 4月財報營收指引70-73億美元(符合市場預期)

- 毛利率68-70%(小幅回落)

- 應收帳款增速維持低個位數增長

- 競爭加劇但NVDA仍保持80%以上市場份額

倉位調整路徑:

階段	股價區間	倉位調整	累積收益
當前	177.82	維持8%	基準
短期震盪	175-185	維持8%	-2%至+4%
財報後	185-195	減持25%→6%	+4-10%
中期整理	190-210	減持30%→4.2%	+7-15%
長期底倉	保留4%	長期持有	參與未來上漲

風險提示:基準情景下股價可能長期震盪,應避免頻繁交易。關鍵是保持耐心,等待明確的方向性信號。

悲觀情景(概率20%):增速失速,估值重估

觸發條件:

- 4月財報營收指引<68億美元(低於市場預期)

- 毛利率<67%(跌破健康區間)

- 應收帳款環比轉負或繼續惡化

- 下游客戶削減AI資本支出指引

倉位調整路徑:

階段	股價區間	倉位調整	累積虧損控制
財報前警訊	170-175	減持25%→6%	-4至-7%
財報後下跌	160-165	減持50%→3%	-10至-13%
深度調整	150-155	減持70%→0.9%	-15至-18%
極限止損	<150	清倉	控制在-20%以內

風險提示:悲觀情景下的核心目標是控制虧損而非追求收益。通過分層止損,確保最大虧損不超過-20%。

六、風險控制的四大紀律

紀律一:絕不因價格下跌而盲目加倉

錯誤邏輯:「股價跌了10%,更便宜了,應該加倉攤平成本」

正確邏輯:價格下跌可能反映基本面惡化,應先驗證基本面是否完好,再決定是否加倉。在當前應收帳款與庫存信號模糊的情況下,下跌加倉風險極高。

執行標準:只有在以下條件同時滿足時才考慮加倉:

1. 股價跌幅>15%(至150美元以下)

2. RSI跌至25以下(極度超賣)

3. 應收帳款環比轉正

4. 毛利率維持>67%

5. 技術面形成明確的雙重底或三重底

紀律二:嚴格執行止損,不抱僥倖心理

常見錯誤:「再等等,可能會反彈」、「長期持有一定能回本」

正確做法:設定止損線後無條件執行。止損不是認輸,而是保護資本,為下一次機會保存實力。

心理建設:

- 接受虧損是投資的一部分
- 及時止損的小虧遠優於拖延止損的大虧
- 止損後若股價反彈,也不後悔,因為決策時信息不支持持有

紀律三:階梯式獲利優於一次性清倉

錯誤做法:設定單一目標價(如240美元),要麼全拿要麼全失

正確做法:設定多層獲利目標(190/210/240美元),分批減倉

優勢:

1. 降低「賣早了」的心理遺憾

2. 在趨勢延續時仍能參與

3. 在趨勢反轉時已鎖定大部分收益

紀律四:保持現金倉位,避免滿倉焦慮

目標現金比例:40-50%

作用:

1. 在極端下跌時保持心理穩定

2. 為更好的買點預留彈藥

3. 降低被迫止損的風險

執行:即使看好NVDA,也不將超過10%的投資組合配置於單一股票

七、最終決策與行動方案

對當前未持有者

建議:小額試倉3-5%,在177-180美元區間分批買入

理由:

- 股價已有9%調整,短期反彈概率40-50%
- 小額試倉既參與機會又控制風險
- 為後續決策建立持倉基礎

禁止:

- 不要重倉進場(>10%)
- 不要使用融資杠桿
- 不要在反彈至190美元以上時追高

對當前持有5-8%者

建議:維持現有倉位,不加倉不減倉

理由:

- 倉位規模適中,風險可控
- 等待4月財報驗證基本面
- 設置好止損與獲利目標即可

監控重點:

- 股價是否跌破170美元(觸發第一層止損)
- 應收帳款下月數據是否改善
- 4月財報指引是否超預期

對當前持有8-12%者

建議:分批減持至8%以下

減持計劃:

- 第一批:在當前價位(177-180美元)減持10-15%
- 第二批:若反彈至190美元再減持10-15%
- 目標倉位:6-8%

理由:

- 當前風險報酬比不支持重倉持有
- 降低倉位後心理壓力更小,決策更理性

- 為後續操作預留更大空間

對當前持有>12%者

建議:立即減持至8-10%,緊急降低風險

執行:

- 本週內完成30-40%的減倉

- 不等待更高價格

- 減倉後嚴格執行後續紀律

理由:

- 單一公司風險過度集中

- 在不確定性環境下重倉是嚴重的風險管理失誤

- 即使錯過反彈也要先降低風險

八、給投資者的最終建議

投資不是賭博,而是風險管理

NVDA確實是優秀的企業,但優秀企業不等於任何時候都值得重倉持有。當前的關鍵問題是:

1. 基本面信號模糊:應收帳款惡化vs營收仍高增長,兩個信號矛盾

2. 估值缺乏安全邊際:36倍本益比需要持續高增長支撐,容錯空間小

3. 技術面偏弱:死亡交叉與RSI弱勢增加短期下行風險

在這種情況下,保護資本優先於追求收益。

成功的投資是概率遊戲

- 樂觀情景(25%概率):+40-50%收益

- 基準情景(55%概率):+10-18%收益

- 悲觀情景(20%概率):-15-20%虧損

期望值計算:

25%×45% + 55%×14% + 20%×(-17.5%) = 11.25% + 7.7% - 3.5% = 15.45%

這是合理的預期收益率,但前提是嚴格執行風險控制紀律。若放任風險(不設止損、重倉持有),悲觀情景下的虧損可能擴大至-40%,期望值將降至5%以下。

4月財報是關鍵轉折點

未來4-6週是決定中期走勢的關鍵窗口:

若財報超預期:

- 營收指引>73億美元

- 毛利率>69%

- 應收帳款改善

→ 上調倉位至10-12%,目標價220-240美元

若財報符合預期:

- 營收指引70-73億美元

- 毛利率68-70%

→ 維持倉位6-8%,等待下一季驗證

若財報低於預期:

- 營收指引<68億美元

- 毛利率<67%

→ 立即減持至3%以下,執行止損

九、結語

NVDA的投資決策本質上是在不確定性中尋找確定性的過程。當前的不確定性來自於:

1. 領先指標(應收帳款)與滯後指標(營收)的矛盾

2. 短期技術調整與長期成長趨勢的矛盾

3. 估值偏高與基本面仍強的矛盾

在這種多重矛盾中,風險經理的職責不是預測未來,而是建立能夠適應多種情景的決策框架。

本報告的核心建議是:

- 倉位控制:不超過8-10%

- 嚴格止損:160美元硬止損,基本面惡化立即止損

- 階梯獲利:190/210/240美元分批減倉

- 動態調整:根據4月財報重新評估

這不是最激進的策略,也不是最保守的策略,而是在風險與機會之間取得平衡的理性策略。

投資的最高境界不是抓住每一次機會,而是在保護資本的前提下,參與大概率的機會,迴避大概率的風險。

NVDA值得參與,但需要紀律;值得持有,但需要節制。

報告完成時間:2026年3月9日

下次重新評估時點:2026年4月財報發布後(預計4月中旬)

風險經理簽署:審慎樂觀,嚴控風險,伺機而動

- 本報告為風險管理視角的綜合評估,所有建議需結合投資者個人風險承受能力執行。投資有風險,決策需謹慎。