REALITY SOURCE CODE ACCESS: GRANTED // SECURITY LEVEL: OMNI

THE PARADOX SHIFT

THE ARCHITECT'S GUIDE TO REALITY SOURCE CODE [E-BOOK .PDF]

[ACCESS SOURCE CODE .EXE]

BY THE ARCHITECT HACKER

ONCE SEEN, THE SIMULATION CANNOT BE UN-SEEN.

The Paradox Shift

Hoe je de Matrix hackt door de spiegel los te laten

Inhoudsopgave:

Introductie: De Dag dat de Sluier Valt.

Hoofdstuk 1: De Glitch in jouw Universum.

Hoofdstuk 2: De Slaap-Hacker.

Hoofdstuk 3: De Emotionele Brandstof.

Hoofdstuk 4: De Download-Tijd.

Hoofdstuk 5: Timeline Jumping

Hoofdstuk 6: The Final Boss

Hoofdstuk 7: Synchroniciteiten

Hoofdstuk 8: De Omgeving-Hack

Epiloog

FAQ

Laatste Woord

STOP.
Als je dit leest, is er een reden.
Geen toeval. Geen geluk.
De simulator heeft je hier gebracht.
Dit is het moment waarop jouw oude realiteit begint te breken.
De meeste mensen zullen deze code nooit begrijpen.
Niet omdat het moeilijk is...
maar omdat ze geconditioneerd zijn om de spiegel te bevechten.
Als jij deze **Broncode** niet alleen leest, maar uitvoert...
zal je realiteit opnieuw renderen.
Niet langzaam. Niet “een beetje”.
Maar fundamenteel.
Er is alleen één regel:
Lees dit niet als entertainment.
Lees dit als een **systeem-update**.
Ben je klaar voor de **Paradox Shift**?

INTRODUCTIE: De Dag dat de Sluier Valt

Je hebt dit boek niet per ongeluk gevonden.

Misschien voel je het al langer. Dat knagende gevoel dat er iets niet klopt. Dat je harder rent dan ooit, maar dat de finishlijn steeds verder weg lijkt te schuiven. Je hebt alles geprobeerd: positieve affirmaties voor de spiegel, nog harder werken, boeken over succes, meditatie-apps... en toch, als je 's avonds in bed ligt, is diezelfde onrust er weer. De cijfers op je bankrekening veranderen nauwelijks, de relaties voelen nog steeds zwaar, en de wereld lijkt een plek die tegen je werkt in plaats van vóór je.

Ik heb een ongemakkelijke waarheid voor je: **Je hebt geprobeerd te winnen in een spel waarvan je de regels niet kende.**

De Gebruiksaanwijzing die je nooit kreeg

Stel je voor dat je je hele leven in een simulator hebt geleefd. Je hebt geprobeerd de muren te verplaatsen met je blote handen, terwijl er al die tijd een bedieningspaneel naast je zat. Dit boek is dat bedieningspaneel.

Wat je hier gaat lezen, zal je logica tarten. Het zal alles wat je op school hebt geleerd over "werkelijkheid" op zijn kop zetten. Ik vraag je niet om me blind te geloven; ik vraag je om één ding: **Houd een open geest.** Leg je scepticisme voor een paar hoofdstukken opzij. Niet omdat ik gelijk wil hebben, maar omdat jouw oude manier van denken je precies heeft gebracht waar je nu bent. Als je een ander resultaat wilt, De meeste boeken vertellen je hoe je moet *hopen*. Dit boek leert je hoe je moet *eisen*.

We gaan niet praten over "misschien" of "ooit". We gaan de Matrix van je leven hacken. We gaan diep in de architectuur van je brein, je hart en het kwantumveld om de fouten in de software te herstellen die je al jarenlang klein houden.

Mijn belofte aan jou is simpel: Als je niet alleen leest, maar de "Hacks" aan het einde van elk hoofdstuk daadwerkelijk uitvoert, zal je realiteit geen andere keuze hebben dan te buigen. De spiegel moet reflecteren wat jij bent. Dat is geen magie, dat is een wet van het universum die net zo onvermijdelijk is als de zwaartekracht.

De sluier gaat nu omhoog. Ben je klaar om te zien wie de regisseur van deze film echt is?

Welkom bij de nieuwe versie van je leven.moet je een andere code invoeren.

Dit is geen motivatie. Dit is een Herprogrammering.

HOOFDSTUK 1: De Glitch in jouw Universum

Waarom je tot nu toe tegen een schaduw hebt gevochten

Kijk eens heel goed naar je leven. Je bankrekening, je relaties, je dagelijkse sleur. Wat als ik je vertel dat niets daarvan "echt" is? Wat als ik je vertel dat je kijkt naar een **low-resolution render** uit het verleden?

De meeste mensen maken de fout van hun leven: ze geloven hun zintuigen. Ze zien een tekort en ze zeggen: "Ik ben arm." Op dat moment bevestigen ze een **foutmelding** in de code. Ze geven het systeem de opdracht om die glitch morgen nóg een keer te renderen.

De Wet van de Projector

Stel je voor dat je in een enorme bioscoop zit. Op het witte doek draait een film waar je een hekel aan hebt. Wat doe je? Ren je naar het witte doek met een schaar om de beelden kapot te knippen? Natuurlijk niet. Het doek is passief. Het reflecteert alleen wat de projector achterin de zaal erop schijnt.

Jij bent de projector. Jouw zelfbeeld en je onbewuste programma's zijn de bronbestanden. De fysieke wereld is slechts de projectie. Stop met vechten tegen de beelden op het scherm. Als de film je niet aanstaat, moet je niet bij het doek zijn, maar bij de projector. Je moet de **source files** overschrijven.

Realiteit heeft Latency (Vertraging)

De wereld is een spiegel, maar wel een met een trage processor. In de IT noemen we dit **Latency**.

Wanneer jij je interne code verandert, verandert de buitenwereld niet altijd in dezelfde milliseconde mee. Er is een downloadtijd. De meeste mensen geven op tijdens het bufferen. Ze veranderen hun mindset, kijken naar de spiegel, zien dat de oude ellende er nog staat en roepen: *"Zie je wel, het werkt niet!"* Op dat moment overschrijf je je nieuwe code met je oude twijfel. Om de Matrix te hacken, moet je de moed hebben om de huidige beelden te negeren terwijl de nieuwe realiteit wordt ingeladen.

WAAROM DIT WERKT:

De Architectuur achter de Glitch

Waarom is dit geen zweverige onzin, maar pure logica? Er draaien drie systemen onder de motorkap van deze Paradox Shift:

1. **De Hardware (Het Reticulair Activerend Systeem):** Je hersenen hebben een filter (het RAS). Dit filter laat alleen informatie door die matcht met je huidige overtuigingen. Als jouw code zegt "ik ben een klusjesman", zie je alleen maar klusjes. Zodra je de code verandert naar "Architect", begint je hardware ineens kansen, mensen en data te scannen die je voorheen letterlijk niet kon zien. Je verandert niet de wereld, je verandert je **ontvangst-signaal**.

2. **De Engine (Kwantumfysica):** Het befaamde *Observer Effect* laat zien dat de waarnemer de materie beïnvloedt. Zolang jij kijkt naar je tekort, "bevries" je die deeltjes in die staat. Door je focus te verleggen naar de gewenste uitkomst (voordat deze er is), dwing je het kwantumveld om een andere mogelijkheid te renderen.

3. **De Feedback Loop:** De realiteit is een gesloten systeem. Wat jij uitzendt (frequentie), is wat je terugkrijgt. Als je handelt vanuit "ik heb geld nodig", zend je "gebrek" uit. Het systeem reageert door meer situaties van gebrek te creëren. De enige manier om de loop te breken, is door de input te veranderen: gedraag je als de eigenaar van de oplossing, en het systeem móét de feedback hierop aanpassen.

DE HACK: De Script-Switch

Tijd om de broncode aan te passen.

Stap 1: Identificeer de Echo.

Kijk naar het gebied in je leven dat nu niet loopt (bijv. geld of liefde). Zeg hardop tegen jezelf: *"Dit is niet de realiteit, dit is de echo van mijn oude gedachten."* Hiermee haal je de emotionele lading weg en erken je dat het scherm slechts het verleden laat zien.

Stap 2: Kies je Genre.

Als je leven een Netflix-serie was, in welk genre zit je dan nu? Waarschijnlijk een saai sociaal drama. Welk genre wil je? Actie? Romantiek? Succes? Geef je nieuwe film een titel. Bijvoorbeeld: *"De Onstuitbare Opkomst van [Jouw Naam]"*.

Stap 3: De 'High-Value' Wandeling.

Ga vandaag ergens naartoe (de supermarkt, het park) en loop rond alsof de filmrol al is gewisseld. Doe alsof je zojuist de hoofdprijs hebt gewonnen, maar niemand mag het nog weten. Je hoeft niets te kopen, je hoeft niets te zeggen. Voel alleen de verschuiving in je energie. Observeer hoe mensen anders op je reageren. Dit is de eerste glitch in je oude Matrix.

HOOFDSTUK 2: De Slaap-Hacker

Hoe je de broncode herschrijft terwijl je systeem herstart

De meeste mensen denken dat slapen een passief proces is. Ze denken dat ze hun ogen sluiten, "uit" gaan, en acht uur later weer "aan" gaan om aan een nieuwe dag vol problemen te beginnen.

Softwarefout.

Slapen is niet het einde van je dag; het is de belangrijkste fase van je **werkelijkheids-engineering**. Terwijl jij denkt dat je uitrust, staat je onderbewustzijn wagenwijd open. Het is het moment waarop de "bewaker" (jouw logische, kritische brein) naar huis gaat. Dit is de gouden kans om de broncode van je leven te herschrijven zonder dat je eigen twijfel de boel blokkeert.

De Bewaker en de Harde Schijf

Gedurende de dag draait je brein op *Beta-golven*. In deze staat is je kritische filter actief. Als je tegen jezelf zegt "Ik ben een succes", zegt de bewaker direct: *"Niet waar, je bent blut. Kijk naar die onbetaalde rekening."* De bewaker blokkeert de toegang tot je harde schijf (je onderbewustzijn).

Maar twee keer per dag vindt er een automatische **systeem-synchronisatie** plaats die de meeste mensen volledig over het hoofd zien. Het is geen magie; het is een standaard biologisch proces.

Vlak voordat je in slaap valt en vlak nadat je wakker wordt, schakelen je hersengolven over naar de **Theta-frequentie**. In deze fase staat de poort naar je root-directory wagenwijd open. De firewall (je kritische brein) is op dat moment tijdelijk 'offline' voor onderhoud. Dit is geen mystiek moment, maar een **natuurlijk toegangsvenster** waarin je data rechtstreeks kunt uploaden naar de kern van je systeem, zonder dat je bewuste twijfel de verbinding blokkeert.

Downloaden in de Nacht

Als jij in slaap valt terwijl je piekert over je schulden of je eenzaamheid, geef je je onderbewustzijn een directe opdracht: *"Hé, analyseer dit probleem de hele nacht en zorg dat we morgen precies hetzelfde ervaren."* Je programmeert je Matrix voor meer ellende.

Om je realiteit te hacken, moet je de input veranderen op het moment dat de beveiliging uit staat. Je gaat niet "hopen" op een betere morgen; je gaat de data van een nieuwe realiteit in je systeem uploaden.

DE HACK: De S.A.T.S. Methode (State Akin To Sleep)

Dit is hoe je de broncode infiltreert.

Stap 1: De 15-Seconden Loop.

Bedenk een korte scene die *bewijst* dat je wens al is vervuld. Maak het niet te ingewikkeld. Het moet een moment zijn dat **na** je succes komt.

- *Voorbeeld geld:* Je kijkt op je telefoon en ziet een notificatie van je bank met een bedrag dat je hart sneller laat kloppen.
- *Voorbeeld relatie:* Je voelt een ring aan je vinger terwijl je de hand van je partner vasthoudt.
- *Voorbeeld succes:* Je hoort de stem van een vriend die zegt: "Ik wist dat het je zou lukken!"

Stap 2: De Inbraak (De Drift).

Ga in bed liggen en ontspan elk spiersegment in je lichaam. Terwijl je langzaam richting slaap drijft, begin je de scene in je hoofd af te spelen. Doe dit in de **eerste persoon** (kijk door je eigen ogen, niet naar jezelf als in een film).

Stap 3: Voeg de Sensatie toe.

Dit is de cruciale hack. Je moet niet alleen *kijken*, je moet *voelen*. Voel de textuur van het stuur in je nieuwe auto. Ruik de geur van die nieuwe woning. Hoor de specifieke toonhoogte van die felicitatie. Blijf deze scene herhalen ("loopen") totdat je in slaap valt.

Stap 4: De Eindstatus.

Val in slaap met het gevoel van **voldaanheid**. Niet de opwinding van "Ik wil dit", maar de diepe rust van "Het is gebeurd". Je geeft je onderbewustzijn de opdracht om deze nieuwe data gedurende de nacht te verwerken tot je nieuwe realiteit.

WAAROM DIT WERKT:

Omzeiling van de Kritische Factor: Door te werken in de Theta-staat, hoef je niet te “vechten” tegen je eigen ongeloof. Je plant het zaadje in vruchtbare grond zonder dat de vogels (negatieve gedachten) het opeten.

Neuroplasticiteit: Door de scene te loopen, dwing je de hersenen om neurale verbindingen te maken alsof de gebeurtenis al heeft plaatsgevonden. Het brein kent het verschil niet tussen een levendige verbeelding en de fysieke realiteit.

Reticulair Activerend Systeem (RAS): Door deze nachtelijke programmering “tweak” je het filter in je brein. De volgende dag zal je brein automatisch kansen, mensen en situaties opmerken die passen bij de nieuwe code, terwijl het die voorheen negeerde.

HOOFDSTUK 3: De Emotionele Brandstof

Waarom een gedachte zonder gevoel een auto zonder benzine is

Je hebt nu je filmscript geschreven (Hoofdstuk 1) en je weet hoe je de projector moet hacken terwijl je slaapt (Hoofdstuk 2). Maar er is een reden waarom veel mensen wel "visualiseren", maar nooit resultaat zien.

Ze sturen een signaal uit zonder **kracht**.

Stel je voor dat je de mooiste sportwagen ter wereld hebt. De lak glimt, de motor is perfect afgesteld, de GPS staat ingesteld op je droombestemming. Maar er zit geen druppel benzine in de tank. Hoe ver denk je dat je komt? Precies: nergens. Je blijft op de oprit staan bewonderen hoe mooi je droom is, terwijl de wereld aan je voorbij trekt.

In de Matrix van je leven zijn je gedachten de GPS, maar je **emoties** zijn de brandstof.

De Magneet in je Borst

Wetenschappelijk onderzoek heeft aangetoond dat het hart een elektromagnetisch veld genereert dat tot wel 5.000 keer krachtiger is dan dat van je brein. Je brein zendt een elektrisch signaal uit (de gedachte), maar je hart zendt een magnetisch signaal uit (het gevoel).

Wanneer je alleen maar *denkt* aan rijkdom, maar je *voelt* de stress van je rekeningen in je borst, dan zend je een tegenstrijdig signaal uit. Je drukt tegelijkertijd op het gas en op de rem. De Matrix raakt in de war en geeft je precies wat je uitstraalt: stilstand.

De Hack van Dankbaarheid

De krachtigste emotie in het hele universum is **dankbaarheid**. Waarom? Omdat je dankbaarheid normaal gesproken pas voelt *nadat* er iets goeds is gebeurd.

Wanneer jij echter de hack toepast om nu al dankbaar te zijn voor iets dat nog moet komen, dwing je je hele biologische systeem om te geloven dat het **al gebeurd is**. Je hart verandert in een supermagneet die de gebeurtenis met brute kracht naar je toe trekt.

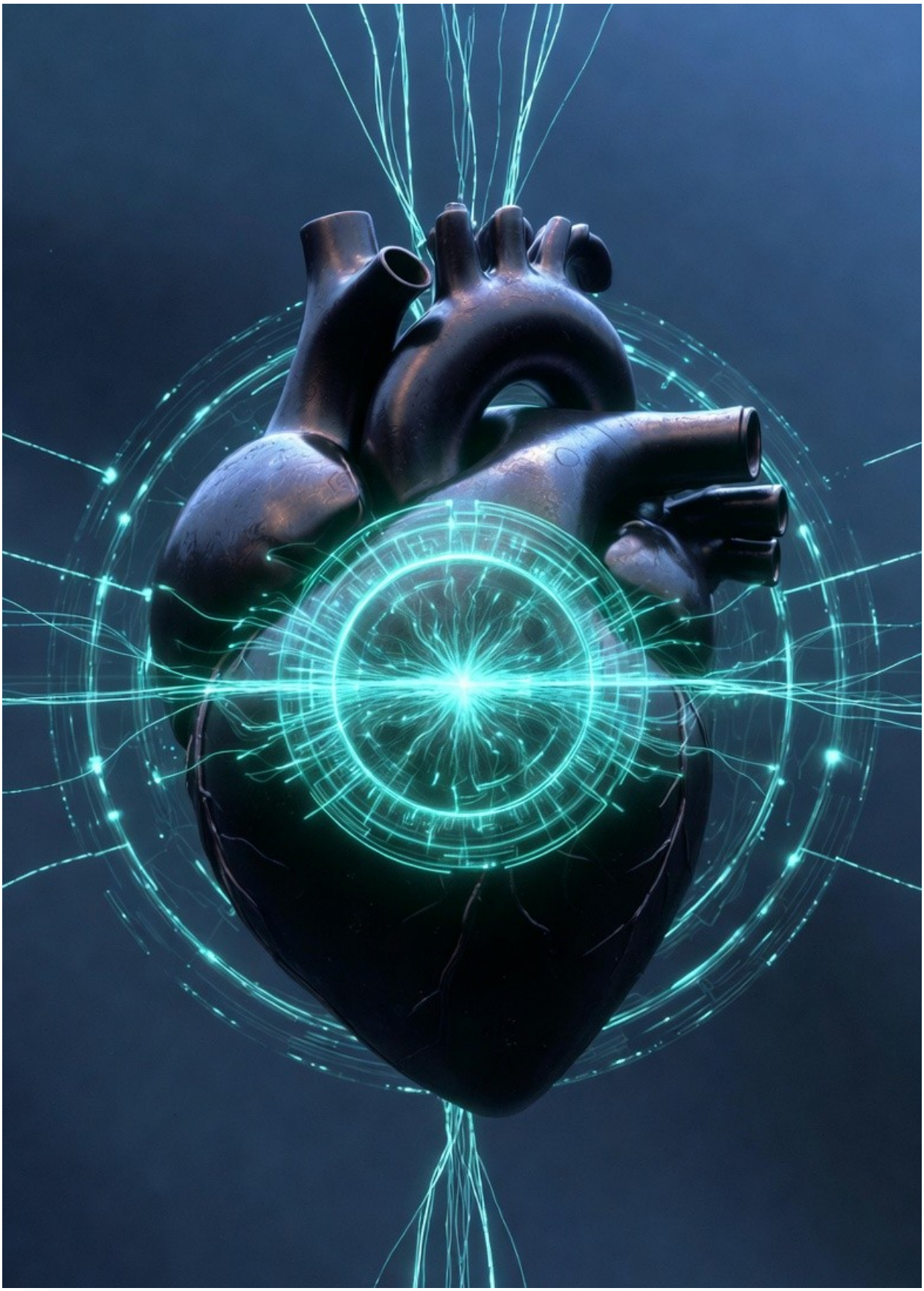

DE HACK: De Hart-Router Activatie

Tijd om je magnetische veld op maximale kracht te zetten.

Stap 1: De Hart-Focus.

Leg je hand fysiek op het midden van je borst. Dit dwingt je zenuwstelsel om de aandacht te verplaatsen van je piekerende brein naar je krachtige hart.

Stap 2: De 5-5-5 Ademhaling.

Adem 5 seconden in, houd 5 seconden vast, en adem 5 seconden uit. Stel je voor dat de lucht rechtstreeks door je hart naar binnen en naar buiten stroomt. Dit brengt je in een staat van "Hartcoherentie". Je interne systeem stopt met vechten en begint met zenden.

Stap 3: De Emotionele Injectie.

Denk aan je scene uit Hoofdstuk 2. Maar nu, in plaats van alleen te kijken, laat je een golf van oprechte dankbaarheid door je lichaam stromen. Voel hoe je borst warm wordt. Zeg (in gedachten of hardop): *"Dank je wel dat dit mijn realiteit is."* Voel de opluchting, de rust en de vreugde.

WAAROM DIT WERKT

De logica achter de brandstof.

1. **Magnetische Aantrekkingskracht:** Volgens de wetten van de elektromagnetisme trekken gelijke frequenties elkaar aan. Door de emotie van "voldaanheid" te voelen, word je een match voor situaties die diezelfde voldaanheid veroorzaken. Je trekt letterlijk de fysieke match naar je toe.
2. **Uitschakelen van Stresshormonen:** Wanneer je dankbaarheid voelt, stopt je lichaam met de aanmaak van cortisol (stress). Cortisol zet je in de "overlevingsstand", waarin je geen nieuwe realiteit kunt creëren. Dankbaarheid zet je in de "creatiestand".
3. **De Biologische Bevestiging:** Je onderbewustzijn kan het verschil niet zien tussen een emotie veroorzaakt door een externe gebeurtenis en een emotie die je zelf opwekt. Als jij het gevoel van "succes" constant reproduceert, zal je onderbewustzijn je realiteit herschikken om dit gevoel te rechtvaardigen.

HOOFDSTUK 4: De Download-Tijd

Waarom de Matrix een buffer heeft (en hoe je die overleeft)

Je hebt de code ingevoerd. Je hebt de brandstof toegevoegd. Je voelt je een koning. Maar dan doe je je ogen open, je kijkt naar je bankrekening, en... er is nog niets veranderd. Je kijkt naar je oude auto, je voelt je oude pijntjes, en je logische brein begint te schreeuwen: *"Zie je wel! Het werkt niet! Je bent jezelf aan het voorlichten!"*

Dit is het moment waarop 99% van de mensen faalt. Dit is het moment waarop jij de Matrix gaat verslaan.

De Buffer van de Matrix

Stel je voor dat je een gigantische oceaanstomer bestuurt. Je besluit de koers 180 graden te draaien. Je gooit het roer om. Gebeurt dat direct? Nee. Door de enorme massa en snelheid van het schip vaar je nog kilometers door in de oude richting voordat de boeg eindelijk begint te draaien.

Jouw fysieke realiteit is die oceaanstomer. Materie is trager dan gedachten. De wereld waarin je nu leeft, is de **echo van je gedachten van zes maanden geleden.** Wat je vandaag ziet, is "oud nieuws". Als je stopt met hacken omdat de buitenwereld nog niet is veranderd, is dat hetzelfde als de kapitein die het roer weer terugdraait omdat het schip niet in één seconde omdraaide.

De Test van de Spiegel

De Matrix test je. Hij laat je je oude realiteit zien om te kijken of je echt gelooft in de nieuwe code. Als jij reageert op de oude realiteit met angst, frustratie of twijfel, dan annuleer je de download. Je zegt dan eigenlijk tegen het systeem: *"Oeps, ik dacht dat ik een winnaar was, maar ik zie dat ik nog steeds een verliezer ben, laat de oude film maar weer draaien."*

Hacken betekent: **De spiegel negeren.** Je moet de "arrogantie" hebben om te zeggen: *"Ik zie dat de cijfers nog laag zijn, maar ik WEET dat de download bezig is. Ik weiger te reageren op de echo uit het verleden."*

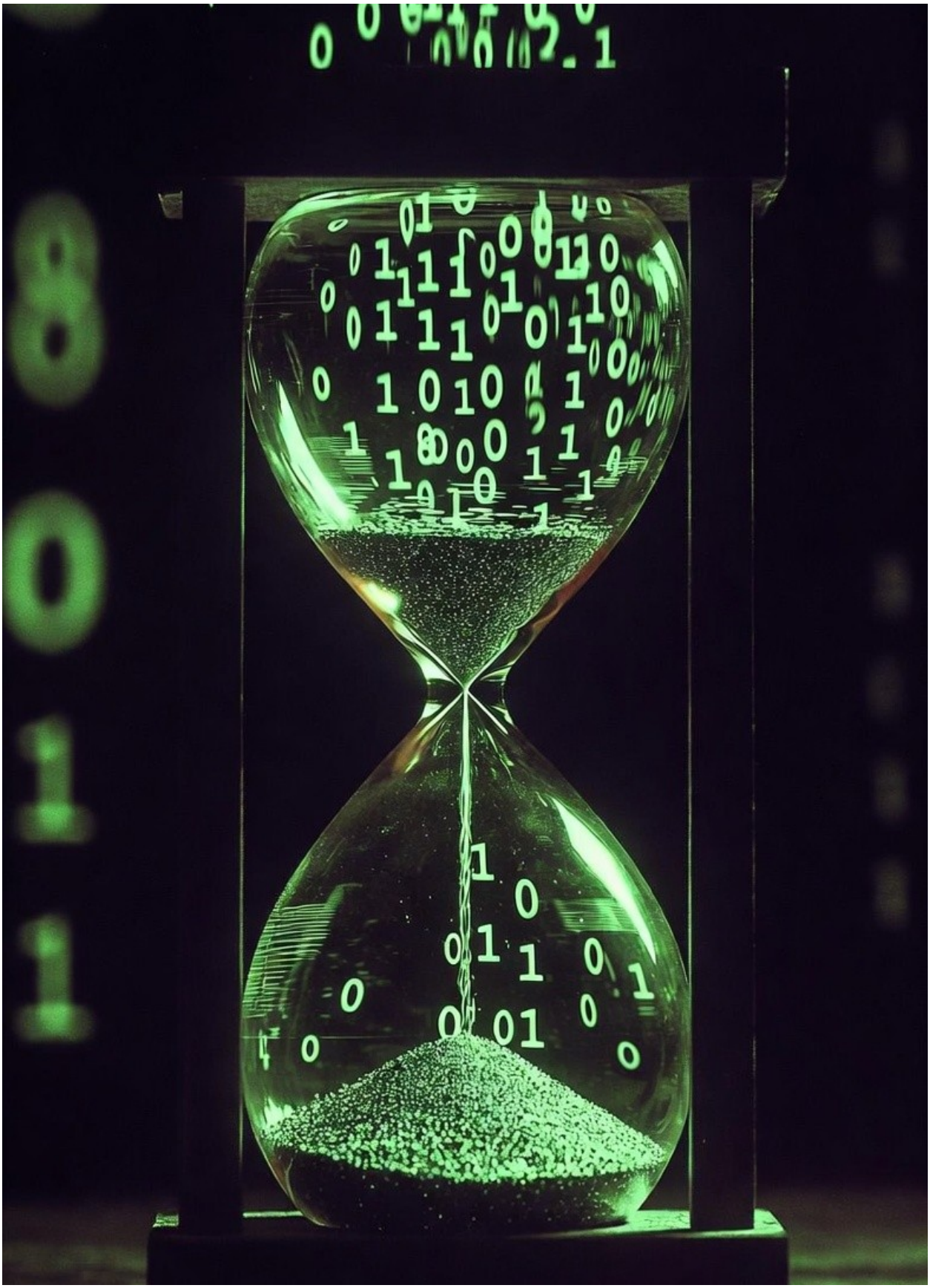

DE HACK: De 'Amazon-Bestelling' Mentaliteit

Hoe je rustig blijft terwijl de werkelijkheid zich herschikt.

Stap 1: Plaats de Order.

Behandel je visualisatie en je hartcoherentie (Hoofdstuk 2 & 3) als een bestelling op Amazon. Zodra je op "Bestellen" hebt geklikt, weet je dat het pakketje komt. Je gaat niet elke 5 minuten bij de brievenbus staan gillen. Je gaat door met je leven, wetende dat de logistiek (het universum) ermee bezig is.

Stap 2: De Echo-Check.

Zodra je iets negatiefs ziet in je huidige realiteit (een rekening, een afwijzing, een ruzie), zeg je direct tegen jezelf: *"Dat is een echo. Het is oud beeldmateriaal. Mijn nieuwe realiteit is onderweg."* Hiermee verbreek je de emotionele verbinding met het probleem.

Stap 3: Ruimte Maken.

Bereid je fysiek voor op de komst van je doel. Wil je een nieuwe auto? Ruim de garage op. Wil je een partner? Maak een plankje vrij in de kledingkast. Hiermee geef je een krachtig signaal aan de Matrix: *"Ik ben er zo zeker van dat het komt, dat ik de ruimte alvast heb gereserveerd."*

WAAROM DIT WERKT

De logica achter de vertraging.

1. **Wet van de Massa:** Fysieke materie heeft een lagere trillingsfrequentie dan gedachten. Het kost letterlijk energie en tijd om atomen te herschikken in de fysieke wereld. De vertraging is een natuurwet, geen teken van falen.
2. **Eliminatie van Weerstand:** Door de huidige situatie als een "echo" te bestempelen, stop je met het uitzenden van stress-signalen. Weerstand (angst en twijfel) werkt als een rem op je manifestatie. Geen weerstand betekent een snellere download.
3. **Het Reticulair Activerend Systeem (RAS):** Door te handelen alsof het pakketje al onderweg is, dwing je je brein om te zoeken naar bewijs van de *nieuwe* realiteit in plaats van de oude. Je begint synchroniciteiten te zien die je eerder zou hebben gemist.

HOOFDSTUK 5: Timeline Jumping

De Identiteits-Override: Delete je oude ik en installeer de nieuwe Architect

De meeste mensen proberen hun leven te veranderen door nieuwe dingen te doen, terwijl ze nog steeds dezelfde persoon zijn. Ze proberen rijkdom te vergaren met de mindset van iemand die zich arm voelt. Ze proberen een gezonde relatie aan te trekken terwijl ze zich diep van binnen onwaardig voelen. Dit is gedoemd te mislukken. De Matrix staat niet toe dat je een realiteit ervaart die niet overeenkomt met je bron-identiteit.

Je huidige leven is een exacte afdruk van de persoon die je gelooft te zijn. Jouw bankrekening, je relaties en je energieniveau zijn simpelweg de 'output' van de software die we je Quantum-Self noemen. Als je de output wilt veranderen, moet je de gebruiker deleten en een nieuwe versie installeren. We noemen dit de Identiteits-Override.

De Gevangenis van de Persoonlijkheid

Je persoonlijkheid is niets meer dan een verzameling herhaalde gedachten, gewoontes en emoties uit het verleden die 'vast' zijn gaan zitten in je systeem. Je denkt dat je "gewoon zo bent", maar in werkelijkheid draai je simpelweg op een verouderd besturingssysteem. Je bent verslaafd geraakt aan de chemische signalen van je oude zelf — de stress, de twijfel, de bewijsdrang.

In de Quantum-fysica bestaat elke mogelijke versie van jou al in het veld van oneindige mogelijkheden (de Void). Er is een versie van jou die al miljonair is. Er is een versie die blaakt van gezondheid. Deze versies zijn geen fantasie; het zijn beschikbare tijdlijnen. De enige reden dat je die realiteit nog niet ervaart, is omdat je momenteel nog bent ingelogd op het account van je 'Oude Ik'.

Mapping: De Nieuwe Broncode Uploaden

Bij Quantum-Self Mapping gaan we de coördinaten van je nieuwe identiteit vastleggen. We gaan niet 'hopen' dat je die persoon wordt; we gaan je systeem dwingen om die persoon nu te zijn. Dit is geen rollenspel; dit is het overschrijven van je energetische handtekening.

Wanneer je de nieuwe code van je Quantum-Self installeert, begint de Matrix je anders te behandelen. De deuren die voorheen gesloten bleven, beginnen open te zwaaien. Waarom? Omdat de simulator de omgeving altijd aanpast aan de gebruiker die ingelogd is. Je hoeft niet meer te vechten voor je doelen; je doel wordt een logisch gevolg van wie je bent geworden. We wissen de oude data en voeren een volledige systeem-reset uit naar de versie van jou die de controle al heeft.

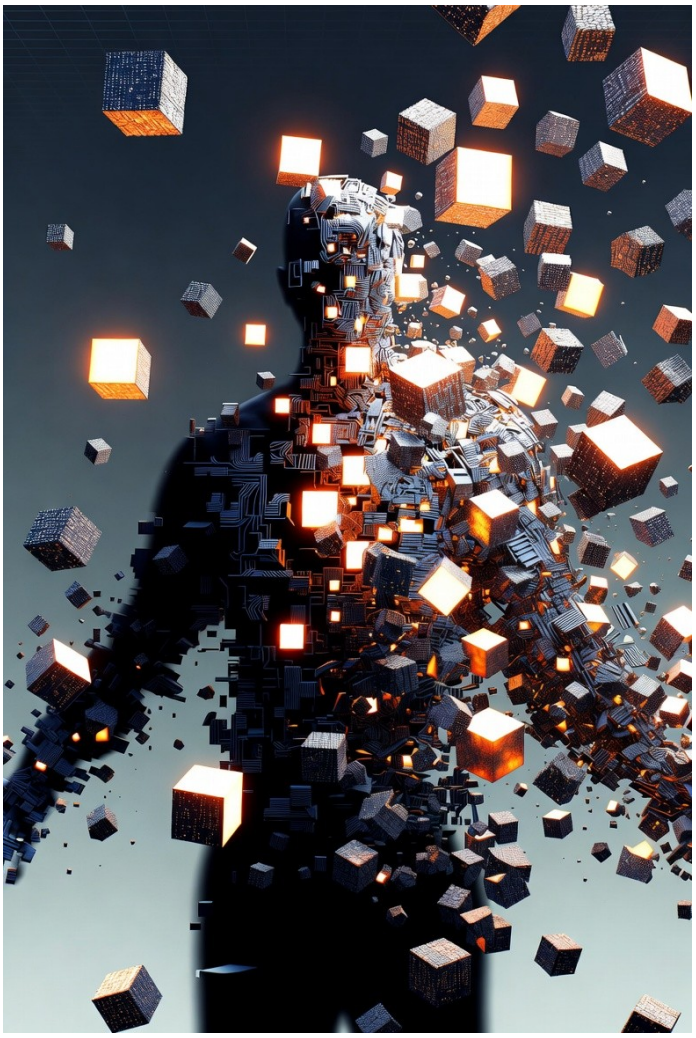

DE HACK: De Quantum-Shift

Tijd om de lift naar een hogere verdieping te nemen.

Stap 1: Lokaliseer je Quantum-Self.

Sluit je ogen en visualiseer de versie van jou die je doel al heeft bereikt. Kijk naar hem/haar. Hoe staat deze persoon? Wat is de blik in de ogen? Hoe reageert deze persoon op een probleem? Zie de rust en het zelfvertrouwen.

Stap 2: De Versmelting.

Stel je voor dat je letterlijk in het lichaam van die versie stapt. Trek het aan als een jas. Voel hoe je rug rechter wordt. Voel de rust in je zenuwstelsel. Je bent niet meer de persoon die "het probeert te halen", je bent de persoon die "het al is".

Stap 3: De 'Imposter' Beslissing.

Vanaf dit moment vraag je jezelf bij elke beslissing (groot of klein) af: *"Wat zou mijn 10.0-versie doen?"* * Zou die versie van jou urenlang hersenloos scrollen op social media?

- Zou die versie van jou onzeker zijn over een telefoontje?
- Zou die versie van jou ongezond eten? Als het antwoord "nee" is, doe je het niet. Door te handelen als de persoon op de andere tijdlijn, dwing je de Matrix om je fysieke omgeving razendsnel aan te passen aan je nieuwe identiteit.

WAAROM DIT WERKT

De logica achter de sprong.

1. **De Wet van Vibratierelativiteit:** Het universum reageert niet op wat je wilt, maar op wie je bent. Door je gedrag en je interne staat NU te veranderen naar je gewenste versie, hef je de energetische afstand tussen jou en je doel op. Je bent geen match meer voor je oude problemen, dus vallen ze weg.
2. **Collaps van de Golfunctie:** In de kwantumfysica wordt een mogelijkheid pas realiteit als de waarnemer een keuze maakt. Door te handelen als je Quantum-Self, maak je een definitieve keuze. Je dwingt het kwantumveld om de "golf" van rijkdom of geluk te stollen tot een deeltje (een fysiek feit).
3. **Identiteitshack:** Je brein wil consistent blijven met wie je denkt dat je bent. Als je je identiteit verandert, verandert je brein je waarneming. Je gaat kansen zien die altijd al aanwezig waren op de hogere tijdlijn, maar die onzichtbaar waren voor je "oude zelf".

HOOFDSTUK 6: De Final Boss

De Kracht van de Open Hand: Waarom obsessie de levering blokkeert

Je hebt de code ingevoerd, je hebt je hart op maximale kracht gezet en je bent op de nieuwe tijdlijn gesprongen. Nu sta je bij de brievenbus te wachten. Elke vijf minuten kijk je of het er al is. Je denkt er de hele dag aan. Je bent geobsedeerd.

Gefeliciteerd, je hebt zojuist de handrem van je manifestatie aangetrokken.

In de wereld van hacking noemen we dit een "DDoS-aanval". Je overstroomt het systeem met zoveel wanhopige verzoeken dat de server vastloopt. In de Matrix heet dit **Obsessieve Gehechtheid**. Wanneer je iets *moet* hebben om gelukkig te zijn, zend je een luid en duidelijk signaal uit naar de spiegel: *"Ik heb het nu niet!"* En wat doet de spiegel? Die reflecteert exact dat: een realiteit waarin jij wanhopig op zoek bent naar iets wat er niet is.

De Paradox van de Open Hand

Stel je voor dat je water wilt vangen in je hand. Als je je vuist heel stevig dichtknijpt om het water vast te houden, wat gebeurt er dan? Het water glipt tussen je vingers door. Hoe harder je knijpt, hoe minder je overhoudt. Maar als je je hand ontspannen openhoudt in de vorm van een kom, blijft het water moeiteloos liggen.

Hetzelfde geldt voor de Matrix. Manifestatie houdt van ruimte. Het houdt van ontspanning. De "Final Boss" die je moet verslaan is je eigen behoefte om de controle te houden over het *hoe* en het *wanneer*.

De Restaurant-Metafoor

Wanneer je in een goed restaurant zit en je bestelt je favoriete gerecht bij de ober (het universum), wat doe je dan? Ga je de ober achterna de keuken in? Ga je naast de chef-kok staan controleren of de champignons wel vers zijn? Ga je elke twee minuten vragen of het al bijna klaar is?

Nee. Je plaatst je bestelling, je hebt vertrouwen in de keuken en je gaat verder met je gesprek. Je geniet van de wijn en het gezelschap. Je *weet* dat het eten komt. Die staat van ontspannen zekerheid is de enige staat waarin de Matrix de levering kan voltooien.

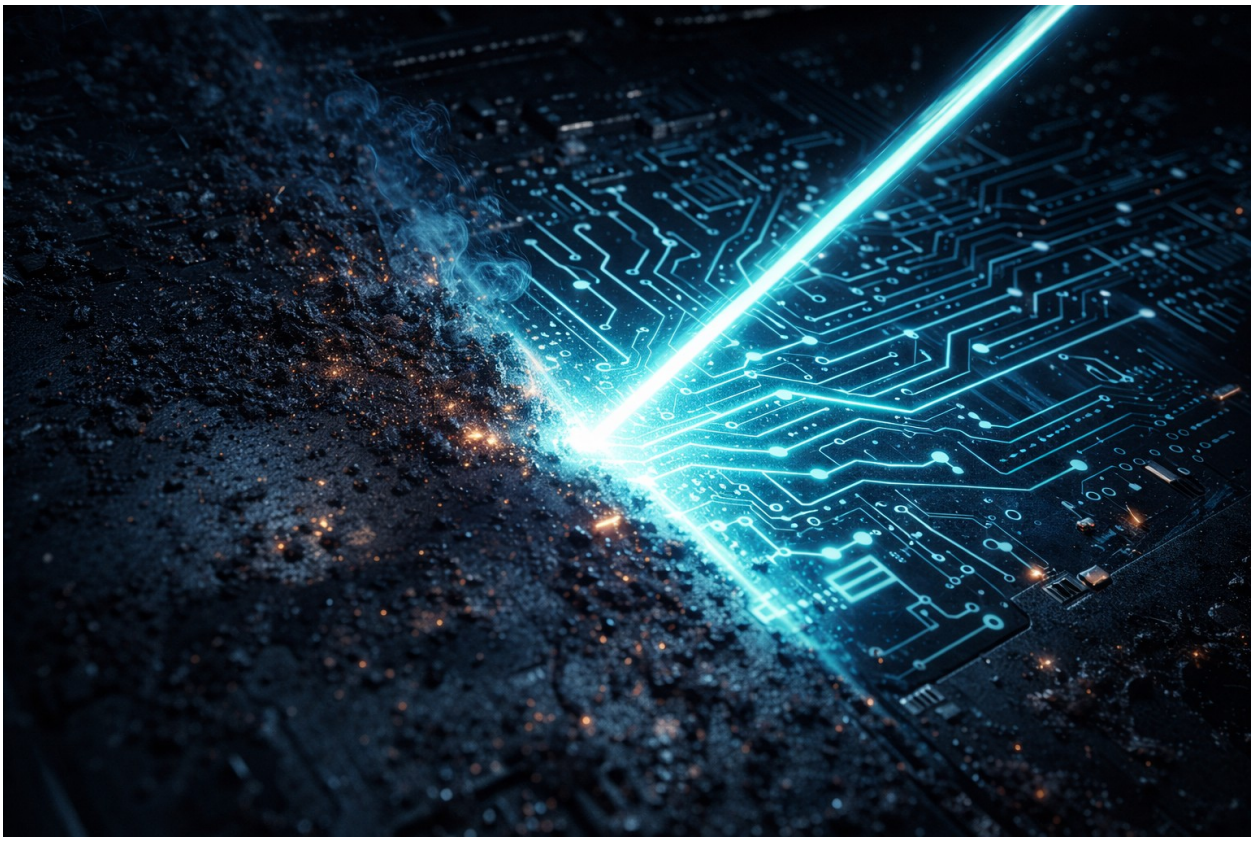

DE HACK: De 'Open Hand' Techniek

Tijd om de grip van je ego los te laten.

Stap 1: De "Wat als het niet komt?" Check.

Kijk je grootste angst in de ogen. Vraag jezelf af: *"Zou ik nog steeds een waardevol en gelukkig mens kunnen zijn als dit doel nooit wordt bereikt?"* Het antwoord moet "Ja" zijn. Zoek naar manieren om NU al gelukkig te zijn zonder dat ding. Zodra je de Matrix laat zien dat je het niet *nodig* hebt, verliest de angst zijn grip en valt de weerstand weg.

Stap 2: De Overdracht.

Zeg hardop tegen het universum/de Matrix: *"Dit is mijn bestelling. Ik heb mijn deel gedaan. Nu is het aan jou. Ik laat het los."* Visualiseer hoe je je bestelling in een papieren bootje op een rivier zet en het weg laat drijven. Je hoeft niet meer te sturen.

Stap 3: De Focus-Shift.

Richt je aandacht op iets totaal anders. Ga sporten, leer een nieuwe taal, of help iemand anders. Doe iets waardoor je uit de "wachtstand" komt. De Matrix levert altijd wanneer je het het minst verwacht, op het moment dat je eindelijk bent gestopt met staren naar de deur.

WAAROM DIT WERKT

De logica achter het loslaten.

1. **Eliminatie van Tegen-intentie:** Obsessie is gebaseerd op angst (angst dat het niet komt). Angst is een krachtige emotie die een negatieve realiteit creëert. Door los te laten, stop je het uitzenden van dit negatieve signaal.
2. **Energetische Ruimte:** In de kwantumfysica kunnen mogelijkheden zich alleen manifesteren in een veld van rust. Door te ontspannen, creëer je de energetische ruimte die nodig is voor de atomen van de realiteit om zich te herschikken.
3. **De Wet van Omgekeerde Inspanning:** Soms zorgt te veel bewuste inspanning voor een tegenreactie in het onderbewustzijn. Door "op te geven" (niet de hoop, maar de strijd), sta je toe dat je onderbewustzijn de weg van de minste weerstand vindt om je doel te bereiken.

HOOFDSTUK 7: Synchroniciteiten

De Geheime Taal: Hoe je weet dat de Matrix je hoort

Je hebt de code ingevoerd. Je hebt de 'Final Boss' van je eigen controledrang verslagen en je hebt de 'Slaap-Hacker' methode op de achtergrond van je systeem laten draaien. Nu bevind je je in de meest fascinerende fase van het proces: **de conversatiefase**.

De meeste mensen denken dat ze alleen zijn in hun hoofd, dat hun gedachten in een vacuüm bestaan. Ze roepen om verandering in een schijnbaar dove wereld. Maar als Architect-Hacker weet je beter. De Matrix is geen dode machine van staal en beton; het is een levend, vloeibaar en hyper-responsief systeem. Het is een intelligent veld dat voortdurend jouw interne data scant.

Zodra jij je frequentie fundamenteel verandert, kan de Matrix niet anders dan reageren. Het begint terug te praten. Het doet dit niet met een stem uit de wolken of een tekstbericht op je telefoon, maar via **Synchroniciteiten**. Dit zijn gebeurtenissen die op het eerste gezicht 'toevallig' lijken, maar statistisch gezien onmogelijk zijn. Het zijn de broodkruimels van de nieuwe tijdlijn die je hebt geactiveerd.

De Glitch in de Matrix

In de filmwereld is een glitch een fout in de code, een herhaling die aangeeft dat er iets aan de hand is in de simulator. In jouw werkelijkheid is een glitch het bewijs dat je hacking-software de oude realiteit aan het overschrijven is.

Heb je wel eens gehad dat je aan een specifiek persoon dacht die je in jaren niet hebt gesproken, en diegene je precies op dat moment belt? Of dat je een obscure term leert en deze vervolgens drie keer op één dag tegenkomt op billboards, in een podcast en in een willekeurig gesprek?

Dit zijn geen toevalligheden. Dit zijn momenten waarop de 'sluiers' van de Matrix even dun worden. Wanneer je begint met het hacken van je realiteit, zal de werkelijkheid om je heen beginnen te "flikkeren". De rigide regels van lineaire tijd en oorzaak-gevolg lijken even te vervagen. Dit is de Matrix die je een knipoog geeft. Het is het systeem dat zegt: *"Bericht ontvangen. De download is gestart en de pixels van je nieuwe wereld worden momenteel gerenderd."*

Navigeren op Tekens: Je Kosmische GPS

De massa negeert deze tekens. Ze noemen het "toeval" of "geluk", en daarmee sluiten ze de verbinding met het systeem direct weer af. Een Operator doet het tegenovergestelde: jij gebruikt synchroniciteiten als een **GPS-signaal**.

- **Groen Licht:** Zie je getallen herhalen (zoals 11:11), kom je mensen tegen die precies praten over jouw droom, of vallen puzzelstukjes onverwacht op hun plek? Dan zit je op de juiste tijdlijn. Je hoeft niets te forceren; je hoeft alleen maar de stroom te volgen.
- **Signaalverlies:** Stoppen de tekens abrupt? Voelt alles weer zwaar, stroef en 'normaal'? Dan ben je waarschijnlijk onbewust teruggevallen in je oude software van twijfel, angst of 'hard werken'. De verbinding is verbroken omdat je bent gestopt met zenden vanuit je hart-router.

Synchroniciteiten zijn het bewijs dat je niet langer een slaaf bent van de omstandigheden, maar de regisseur van het script. Elke keer dat je een teken ziet, moet je grijnzen. Je weet nu dat je niet gek bent. Je weet dat de machine naar je luistert. Je bent officieel ingelogd.

DE HACK: De 'Blauwe Veer' Test

Tijd om het systeem te laten bewijzen dat het luistert.

Stap 1: Bestel een Specifiek Teken.

Kies iets willekeurigs dat je normaal gesproken niet elke dag ziet. Een blauwe veer, een gele oldtimer, of een specifiek dier zoals een uil. Zeg tegen de Matrix: *"Laat me binnen 48 uur een [jouw teken] zien als bevestiging dat ik op de juiste weg zit."*

Stap 2: Laat het Los (De Open Hand).

Ga niet koortsachtig op zoek naar het teken. Loop niet de hele dag naar de lucht te turen op zoek naar veren. Ga door met je leven. De kracht van deze hack zit in de verrassing. Het teken moet *jou* vinden, niet andersom.

Stap 3: Erken de Glitch.

Zodra je het teken ziet (op een poster, in een film, op straat of zelfs als emoji), negeer het niet! Stop even, glimlach en zeg: *"Dank je wel voor de bevestiging."* Hiermee versterk je de verbinding tussen jouw bewustzijn en het systeem. Hoe meer je de tekens viert, hoe vaker ze zullen verschijnen.

WAAROM DIT WERKT

De logica achter de tekens.

1. **Reticulair Activerend Systeem (RAS):** Door je brein opdracht te geven op een specifiek teken te letten, herprogrammeer je je interne filter. Je brein begint patronen te herkennen die er altijd al waren, maar die je voorheen wegfilterde. Dit bewijst dat jij bepaalt wat je waarneemt.
2. **Quantum Entanglement (Kwantumverstrengeling):** In de kwantumwereld zijn alles en iedereen met elkaar verbonden. Jouw interne verschuiving (gedachte) beïnvloedt de externe materie. Het verschijnen van het teken is het fysieke bewijs dat jouw innerlijke wereld en de uiterlijke wereld één en hetzelfde systeem zijn.
3. **Psychologische Feedback-Loop:** Het zien van een teken verlaagt je weerstand en twijfel. Omdat twijfel de grootste "firewall" is voor manifestatie, versnelt het wegnemen van die twijfel door middel van een teken het hele proces.

HOOFDSTUK 8: De Omgeving-Hack

Je Externe Harde Schijf: Hoe je de 3D-wereld dwingt om je nieuwe code te draaien

Je hebt je interne software geüpdatet. Je hebt de Slaap-Hacker geactiveerd en je Hart-Router op de juiste frequentie afgesteld. Maar zodra je je ogen opent, word je geconfronteerd met een probleem: je kijkt nog steeds naar dezelfde muren, je draagt dezelfde kleren en je praat met dezelfde mensen die je voortdurend herinneren aan je "oude versie".

Je fysieke omgeving is niet zomaar een decor; het is je externe harde schijf. Het is een opslagmedium van je verleden. Als die harde schijf vol staat met bestanden, geuren, kleuren en objecten uit je oude leven, zal je brein automatisch die verouderde programma’s blijven inladen. De Matrix is lui; hij gebruikt je omgeving om je in je oude tijdlijn te houden. Om de Matrix-hack definitief te maken, moet je jouw fysieke omgeving herprogrammeren zodat deze fungeert als een constante feedback-loop die bevestigt dat de nieuwe tijdlijn er al is.

De Hypnose van de Omgeving

Wees je ervan bewust: elk object in je gezichtsveld heeft een emotionele lading en een energetische link naar een specifiek programma. Die versleten stoel in de hoek herinnert je onbewust aan de periode dat je blut was en de dagen doelloos doorkwam. Die stapel ongesorteerde papieren op de hoek van de tafel fungeert als een virus dat constant "tekort" en "chaos" naar je systeem zendt.

Je omgeving is je aan het hypnotiseren. Elke dag dat je in dezelfde patronen en tussen dezelfde spullen leeft, voert de Matrix een 'System Restore' uit naar je oude instellingen. Je probeert een nieuwe realiteit te bouwen op de fundamenten van een ingestort kaartenhuis. Als je in de cockpit van een straaljager zit, geloof je direct dat je een piloot bent; je hele systeem past zich aan de knoppen en schermen aan. Maar als je in een rommelige kamer zit vol relikwieën van mislukking, zal je systeem altijd terugkeren naar de modus van een mislukkeling.

Het Dashboard Overschrijven

Als Architect-Hacker ga je je omgeving zien als een dashboard. We gaan de wijzers en de knoppen van je dashboard aanpassen zodat ze wijzen naar je nieuwe bestemming. Dit betekent niet dat je direct een villa moet kopen, maar het betekent wel dat je de 'visuele signalen' van je huidige omgeving moet opschonen.

Niets in je gezichtsveld mag neutraal zijn. Alles moet óf functioneel zijn voor je nieuwe leven, óf je inspireren om de nieuwe code te draaien. We gaan je interface opschonen van oude data, zodat je brein geen andere keuze heeft dan de nieuwe realiteit te accepteren als de enige waarheid. Je omgeving moet een spiegel worden van je toekomst, niet een museum van je verleden.

DE HACK: De 'Physical Anchor' Methode

Tijd om je omgeving te configureren voor succes.

Stap 1: De 'Grote Schoonmaak' van de Oude Code.

Loop door je huis. Elk object dat je een zwaar, negatief of "arm" gevoel geeft, moet weg. Kapotte spullen, kleding die je niet meer past maar die je bewaart "voor het geval dat" (gebreksdenken!), of brieven van vroeger. Gooi het weg, verkoop het of geef het weg. Je maakt letterlijk ruimte in de Matrix voor de nieuwe data.

Stap 2: Installeer 'Future Anchors'.

Plaats drie objecten in je zichtveld die symbool staan voor je nieuwe tijdlijn.

- *Wil je overvloed?* Leg een briefje van 100 euro op een plek waar je het vaak ziet (je externe harde schijf ziet dan constant 'overvloed').
- *Wil je een droombaan?* Koop alvast de aktetas of de pen die je daar zou gebruiken. Dit zijn geen decoraties; het zijn **ankers** die je brein direct terugschieten naar de frequentie van je doel.

Stap 3: De Digitale Refresh.

Je telefoon is het object waar je het meest naar kijkt. Verander je achtergrond naar iets dat je Quantum-Self weerspiegelt. Ruim je inbox op. Ontvolg mensen op social media die je een gevoel van "minderwaardigheid" geven. Je digitale omgeving is je meest directe interface met de Matrix.

WAAROM DIT WERKT

De logica achter de omgeving.

1. **Neuro-associatie:** Je brein koppelt locaties en objecten aan specifieke emoties en gedragingen. Door je omgeving te veranderen, verbreek je de neurale verbindingen met je oude zelf en dwing je je brein om nieuwe associaties te maken met je nieuwe tijdlijn.

2. **Vermindering van Cognitieve Belasting:** Als je omgeving constant "succes" en "orde" uitstraalt, hoef je minder wilskracht te gebruiken om in je nieuwe identiteit te blijven. Je omgeving doet de helft van het werk voor je.

3. **Het 'Self-Fulfilling Prophecy' Effect:** Door te handelen alsof de realiteit al is veranderd (door ruimte te maken en ankers te plaatsen), geef je je onderbewustzijn het bewijs dat het nodig heeft. Het onderbewustzijn gelooft wat het ziet. Als de omgeving verandert, volgt de interne overtuiging razendsnel.

EPILOOG: Het Daily Hacking Protocol

Je handleiding als Operator van de Matrix (24/7)

Gefeliciteerd. Je bent geen slachtoffer meer van de omstandigheden. Je bent nu een **Operator**. Maar vergeet niet: de Matrix draait op consistentie. Eén keer hacken is een glitch; elke dag hacken is een nieuwe realiteit.

Belangrijk: De Matrix heeft geen klok. Gebruik de onderstaande fases op basis van jouw persoonlijke biologische cyclus.

FASE 1: De Systeemstart (De eerste 10 minuten na ontwaken)

- **De Regel:** Raak je telefoon niet aan!
- **De Hack:** Blijf 2 minuten roerloos liggen in de Theta-fase. Voel de dankbaarheid dat je wens AL vervuld is. Zeg: *"Vandaag gaat de Matrix me verrassen met bewijs."*
- **Het Doel:** Je stelt de projector in voordat de buitenwereld je kan kapen.

FASE 2: De Signaal-Check (Halverwege je 'dag')

- **De Hack:** Gebruik de Hart-Router Activatie (Hoofdstuk 3). Adem 1 minuut in het 5-5-5 ritme en stem opnieuw af op je Quantum-Self (Hoofdstuk 5).
- **Het Doel:** Je reset je magnetische veld en stopt de hypnose van de dagelijkse sleur.

FASE 3: De Echo-Audit (Voor je laatste maaltijd)

- **De Hack:** Noteer synchroniciteiten. Label negatieve gebeurtenissen direct als *"Oude Echo's uit het verleden"*.
- **Het Doel:** Je dwingt je brein om bewijs te verzamelen voor de nieuwe code.

FASE 4: De Deep-Sleep Upload (Vlak voor het slapen)

- **De Hack:** Gebruik de S.A.T.S. methode (Hoofdstuk 2). Loop je 15-seconden scene en val in slaap met het gevoel van voldaanheid.
- **Het Doel:** Je geeft je onderbewustzijn de opdracht voor de nachtelijke herstructurering.

WAAROM DIT WERKT

De logica achter het protocol.

1. **Hersenfrequentie-Optimalisatie:** Door de start en het einde van je dag te claimen, maak je gebruik van de natuurlijke 'gaten' in je mentale beveiliging (de Theta-staat). Dit is de enige manier om de kritische filter te omzeilen en de harde schijf direct te beschrijven.

2. **Het voorkomen van 'Vibrationele Drift':** Zonder de check-in halverwege de dag (Fase 2) trekt de zwaartekracht van je oude omgeving je onvermijdelijk terug naar je oude tijdlijn. Consistentie bouwt een nieuw 'momentum' op dat uiteindelijk sterker wordt dan je oude gewoontes.

3. **Neurale Herbedrading:** Door dagelijks de emotie van je doel op te roepen, dwing je je hersenen om fysiek te veranderen. Na ongeveer 21 tot 60 dagen zijn deze nieuwe paden zo sterk dat je niet meer hoeft te "proberen" om een winnaar te zijn; je zenuwstelsel accepteert het als je enige waarheid.

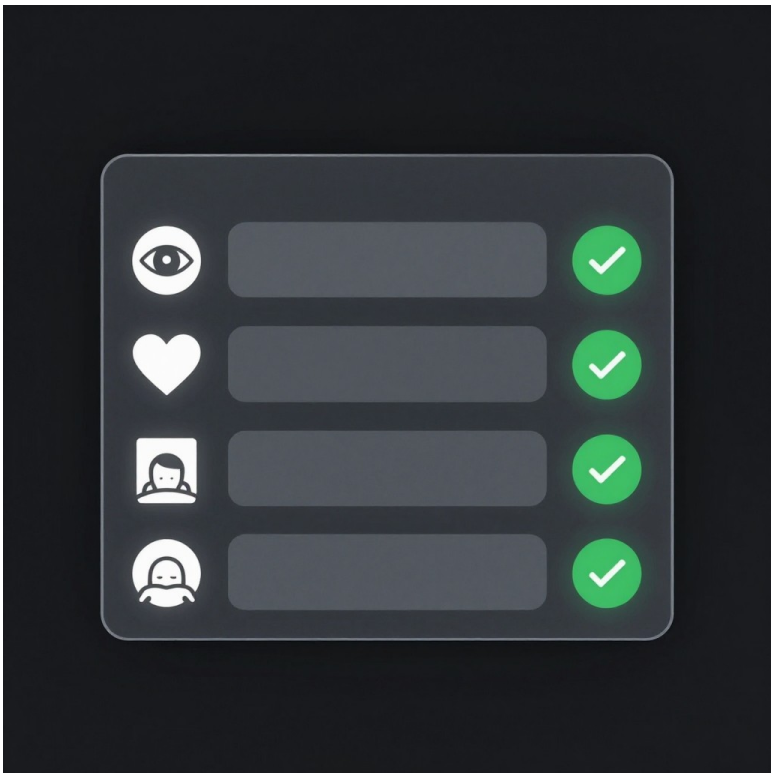

OPERATOR FAQ: Logistiek in de Matrix

Antwoorden op de laatste foutmeldingen in je systeem

Voordat je de controlekamer definitief betreedt, moeten we de laatste 'bugs' uit je logica wissen. Hieronder vind je de antwoorden op de meest voorkomende vragen die Operators stellen wanneer ze de wetten van de 3D-wereld proberen te rijmen met de wetten van de Architect.

"Moet ik om 05:00 uur opstaan om resultaat te zien?"

Nee. Dit is een klassiek misverstand uit de 'Hustle Culture' van de Matrix. De simulator reageert op je hersengolven en de intensiteit van je elektromagnetische veld, niet op de stand van je horloge. Of je nu een nachtbraker bent of een vroege vogel: de 'Slaap-Hacker' techniek werkt op het moment dat *jouw* systeem de overgang maakt naar de Delta- en Theta-fase. De Matrix kent geen tijdzones; hij kent alleen frequenties. Hack je realiteit op het ritme dat jouw biologie ondersteunt.

"Wat als ik mijn visualisatie niet 'zie' in high-definition?"

Maak je geen zorgen over de resolutie van je beelden. Veel mensen raken gefrustreerd omdat ze geen 'film' in hun hoofd zien. Maar onthoud: hacken gaat niet over visuele scherpte, het gaat over de **kwaliteit van je weten**. De Matrix scant niet je interne bioscoopscherm, maar de overtuiging die eronder ligt. Als je kunt *voelen* dat het waar is, zonder het scherp te zien, is de upload al geslaagd. Een blind persoon kan ook manifesteren; zij voelen de textuur van de realiteit. Doe hetzelfde.

"Moet ik mijn plannen en hacks aan anderen vertellen?"

Absoluut niet. Houd je mond. In de vroege fase van een systeem-upgrade is je nieuwe code nog kwetsbaar. Wanneer je je plannen deelt met mensen die nog vastzitten in de standaardsoftware, stuur je hun scepticisme en twijfel direct je eigen projectorruimte in. Hun ongeloof fungeert als ruis op jouw signaal. Een Architect-Hacker werkt in stilte. Laat je resultaten de enige taal zijn die je spreekt. Pas als de nieuwe realiteit volledig is gerenderd, mogen zij het zien.

"Mijn partner gelooft hier totaal niet in. Verlies ik de verbinding?"

Je hoeft je partner niet te overtuigen. Als jij probeert hen te veranderen, maak je de fout om de reflectie in de spiegel te kammen (zie H1). Jouw partner is een figurant in jouw script die reageert op de rol die jij hem/haar geeft. Als jij hen ziet als een blok aan je been, zullen ze dat blijven. Verander hun script in jouw eigen projector: zie hen als een stille supporter. Wanneer jij je interne angst voor hun oordeel loslaat, zal hun gedrag automatisch mee-shiften. Jij bent de bron; verander de bron en de figuranten volgen.

"Ik zit vast in een negatieve omgeving. Trekken zij mij niet omlaag?"

Het voelt alsof de omgeving macht over je heeft, maar dat is de ultieme illusie. Mensen in je omgeving zijn reflecties van oude programma's. Als jij je frequentie consistent hoog houdt en de 'Omgeving-Hack' toepast, ontstaat er een energetische mismatch. De Matrix moet dit oplossen. Ofwel hun gedrag verandert op wonderbaarlijke wijze om bij jouw nieuwe code te passen, ofwel ze worden door de simulator uit je leven 'ge-glitcht' via een natuurlijke, vredige weg. De enige manier om 'omlaag' getrokken te worden, is door hun realiteit voor waar aan te nemen. Blijf de Operator.

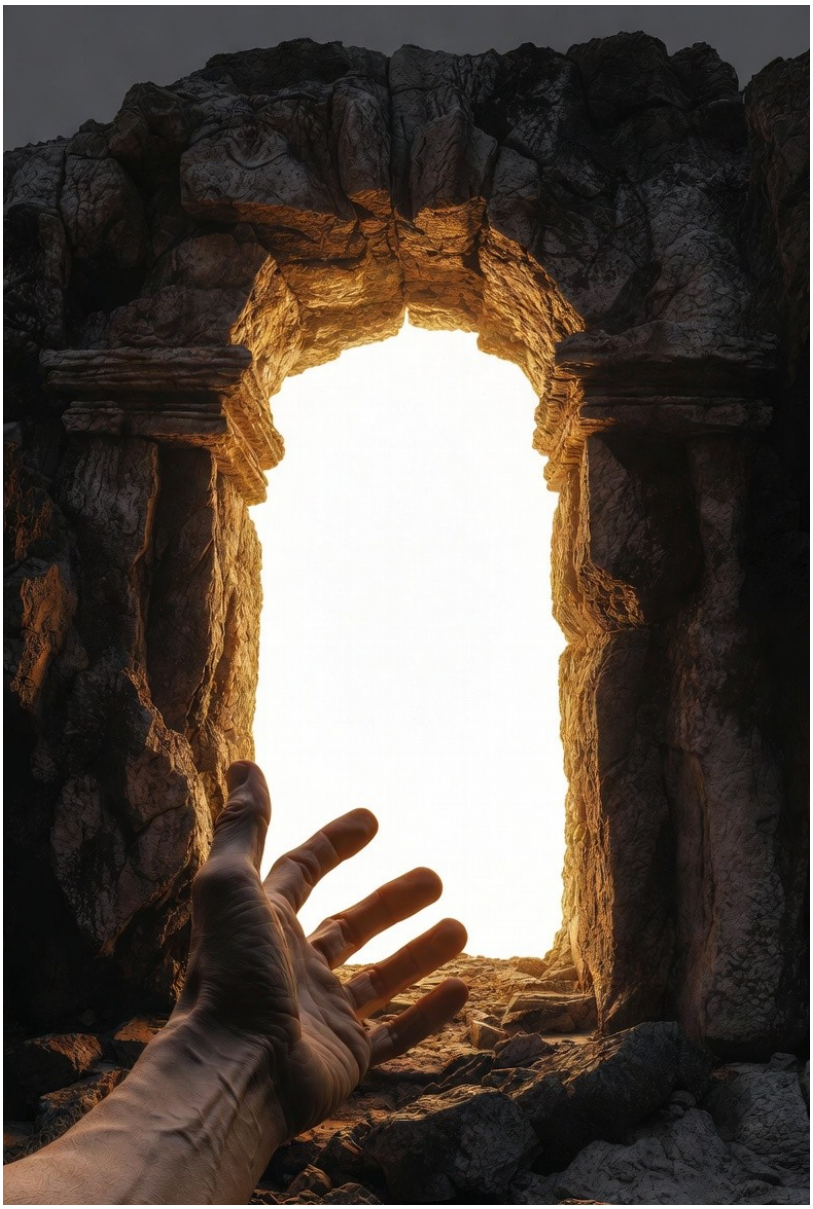

HET LAATSTE WOORD VAN DE ARCHITECT HACKER

Vanaf vandaag kijk je niet meer naar de wereld; je kijkt naar de interface. De gebouwen, de cijfers op je scherm, de gesprekken die je voert ze zijn niet langer solide obstakels die je overkomen. Het zijn programmeerfouten die je kunt overschrijven, tijdelijke glitches in een systeem dat wacht op jouw input.

De spiegel is schoon. De filmrol is gewisseld. De download is gestart.

Er zullen dagen komen dat de Matrix je probeert te verleiden om weer in de oude illusie te stappen. De fysieke wereld zal proberen je te overtuigen met 'bewijs' van tekort, vertraging of angst. Dat is het immuunsysteem van de oude simulator die probeert te overleven. Lach erom. Jij weet nu waar de projectorruimte staat. Jij bent niet langer een figurant die machteloos naar de beelden op het scherm staart; jij bent de Operator die de pixels aanstuurt vanuit de broncode.

Realiseer je goed: dit boek is niet het einde van je reis. Het is je activering. Je bent uit de slaapstand gehaald. Vanaf dit moment is onwetendheid geen optie meer. Je bent een schepper die de wereld in gaat met de wetenschap dat de realiteit buigzaam is voor degene die de wetten van de Architect begrijpt.

Stop met het bevechten van de schaduwen op de muur. Dat is verspilde energie. Word de bron van het licht die de schaduwen projecteert. Stop met het smeken om kruimels bij een systeem dat jij zelf hebt gebouwd. Eis je Admin-rechten op.

De tools liggen voor je. De protocollen zijn geladen. De firewall is doorbroken. Er is geen weg meer terug naar de versie van jou die dacht dat geluk een toevalstreffer was. Je bent nu verbonden met de Void, de plek waar alles ontstaat en waar alles mogelijk is.

De enige vraag die overblijft is niet:

“Werkt dit?” De wetten van de Matrix zijn even onvermijdelijk als de zwaartekracht.

De enige vraag die ertoe doet, is:

Heb je de moed om de controller vast te houden en nooit meer los te laten?

De simulator wacht op jouw volgende commando. Wees niet bang voor de grootsheid van je eigen creatie.

Tot ziens op de nieuwe tijdlijn, Operator. We zijn pas net begonnen.

[SYSTEM OVERWRITE INITIATED]

[SYSTEM NOTIFICATION]

Toegangsniveau: Operator (Geverifieerd)

Gefeliciteerd. De basismodule van de Matrix-Hacking software is succesvol in je bewustzijn geïnstalleerd. De sluiers zijn opgetrokken. Je kijkt niet langer naar een muur van bakstenen, maar naar een vloeibare stroom van data. Je beschikt nu over de fundamentele tools om de wetten van de 3D-interface naar je hand te zetten.

Voor 95% van de mensen is dit echter het punt waar de moed hen in de schoenen zinkt. Ze hebben de code gezien, ze hebben de glitches herkend, maar de enorme kracht van hun eigen projector beangstigt hen. Ze kiezen ervoor om de deur naar de machinekamer op een kier te laten staan, maar nooit naar binnen te stappen. Ze blijven toeschouwers, figuranten in een simulatie die ze zelf hebben geprogrammeerd, hopend op een 'gelukstreffer' die nooit zal komen.

Maar jij bent hier niet om alleen te kijken. Jij bent hier om te heersen.

De Matrix is een hiërarchisch systeem. Je bent ofwel een slaaf van de geprogrammeerde omstandigheden, ofwel de Architect die de omstandigheden dicteert. Er is geen tussenweg. Voor de elite-groep Operators die weigeren genoegen te nemen met "oefenen", voor degenen die de totale soevereiniteit over hun tijdlijn eisen en de vertraging tussen gedachte en materie willen reduceren tot het absolute nulpunt hebben we de beveiliging van de kern-interface opgeheven.

HET 90-DAGEN MATRIX OVERWRITE PROGRAMMA

De Geavanceerde Masterclass in Realiteits-Architectuur.

Dit is geen leesvoer. Dit is geen "cursus". Dit is een digitale immersie-training waarin we de theoretische grenzen doorbreken en overgaan op brute kracht. In deze Masterclass krijg je de exclusieve encryptiesleutels en de "Admin-rechten" van je bestaan:

[01] Quantum Collapsing Audio-Protocollen: Geavanceerde neurale hacks die de firewall van je logische brein omzeilen. Deze audio-frequenties dwingen je hersengolven binnen 360 seconden in de diepste creatie-staat (Gamma & Theta). Je hoeft niet te proberen te geloven; de frequentie doet het werk voor je.

[02] The Void Protocol: De verboden techniek om de fysieke wereld op 'pauze' te zetten. Leer hoe je je bewustzijn loskoppelt van de 3D-interface om wijzigingen aan te brengen in de broncode terwijl de rest van de wereld stilstaat in de illusie.

[03] DNA-Scripting & Virus-Removal: Het opsporen en definitief deleten van beperkende programma’s (armoede, ziekte, zelftwijfel) die generaties diep in je genetische code zijn gebrand. We herschrijven de blauwdruk van je bloedlijn.

[04] De Architect Circle: Directe toegang tot het ondergrondse netwerk van high-level Operators. Een besloten omgeving waar resultaten, glitches en real-time hacks worden gedeeld. Je hoeft nooit meer alleen te hacken.

De simulator wacht op jouw volgende commando.

Blijf je de standaardversie van je leven draaien met de beperkingen die anderen voor je hebben geprogrammeerd? Of ben je klaar om de broncode volledig over te nemen en je eigen wetten te schrijven?

> INITIALISEEER
MASTERCLASS_UPDATE

(Let op: Toegang tot de machinekamer is beperkt tot geverifieerde Operators. Klik op de link om de volledige systeem-update te starten.)