Documentation GLPI

Angel Bourdon lopez
Jules Arnault
Térence Martinant
Théo Veber

I. Installation de l'iso Debian13 et mise à jour du système

apt update
apt upgrade

```
root@vbox:~# apt update
Hit:1 http://deb.debian.org/debian trixie InRelease
Hit:2 http://deb.debian.org/debian trixie-updates InRelease
Hit:3 http://security.debian.org/debian-security trixie-security InRelease
All packages are up to date.
root@vbox:~# apt upgrade
Summary:
  Upgrading: 0, Installing: 0, Removing: 0, Not Upgrading: 0
root@vbox:~#
```

II. Mise en place de l'environnement LAMP

- **Apache :**

apt install apache2 -y

```
root@vbox:~# apt install apache2 -y
Installing:
  apache2

Installing dependencies:
  apache2-data  apache2-utils

Suggested packages:
  apache2-doc  apache2-suexec-pristine  | apache2-suexec-custom  ufw

Summary:
  Upgrading: 0, Installing: 3, Removing: 0, Not Upgrading: 0
  Download size: 601 kB
  Space needed: 1,916 kB / 13.8 GB available

Get:1 http://deb.debian.org/debian trixie/main amd64 apache2-data all 2.4.66-1~deb13u1 [160 kB]
Get:2 http://deb.debian.org/debian trixie/main amd64 apache2-utils amd64 2.4.66-1~deb13u1 [216 kB]
Get:3 http://deb.debian.org/debian trixie/main amd64 apache2 amd64 2.4.66-1~deb13u1 [225 kB]
Fetched 601 kB in 0s (6,145 kB/s)
Selecting previously unselected package apache2-data.
(Reading database ... 130066 files and directories currently installed.)
Preparing to unpack .../apache2-data_2.4.66-1~deb13u1_all.deb ...
Unpacking apache2-data (2.4.66-1~deb13u1) ...
Selecting previously unselected package apache2-utils.
Preparing to unpack .../apache2-utils_2.4.66-1~deb13u1_amd64.deb ...
Unpacking apache2-utils (2.4.66-1~deb13u1) ...
Selecting previously unselected package apache2.
Preparing to unpack .../apache2_2.4.66-1~deb13u1_amd64.deb ...
Unpacking apache2 (2.4.66-1~deb13u1) ...
Setting up apache2-data (2.4.66-1~deb13u1) ...
Setting up apache2-utils (2.4.66-1~deb13u1) ...
Setting up apache2 (2.4.66-1~deb13u1) ...
Enabling module mpm_event.
Enabling module authz_core.
Enabling module authz_host.
Enabling module authn_core.
Enabling module auth_basic.
Enabling module access_compat.
Enabling module authn_file.
Enabling module authz_user.
Enabling module alias.
```

systemctl enable apache2

systemctl start apache2

```
root@vbox:~# systemctl enable apache2
Synchronizing state of apache2.service with SysV service script with /usr/lib/systemd/systemd-sysv-install.
Executing: /usr/lib/systemd/systemd-sysv-install enable apache2
root@vbox:~# systemctl start apache2
```

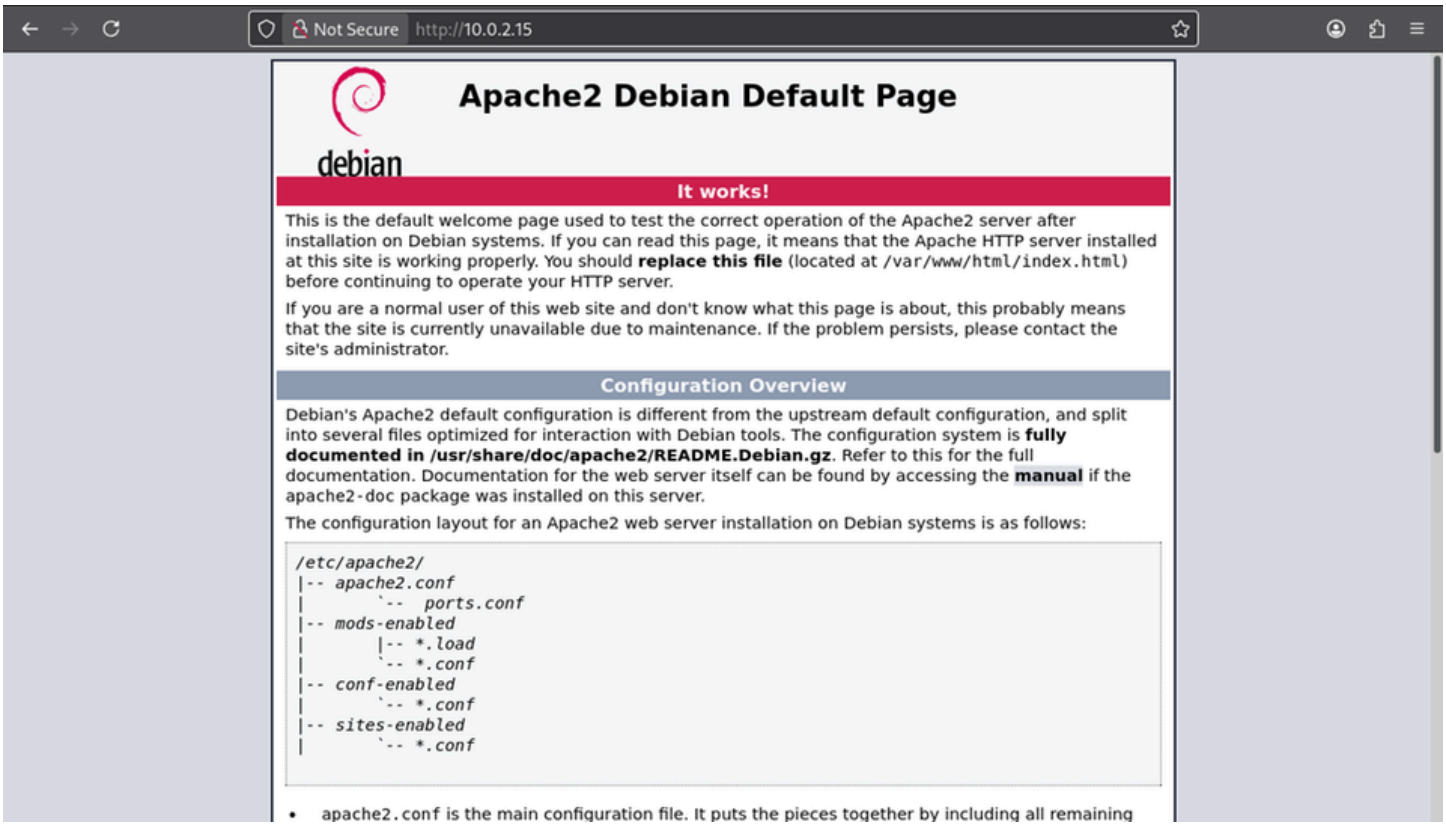

- **<u>MariaDB :</u>**

  apt install -y mariadb-server mariadb-client

  <u>Vérification avec :</u> systemctl status mariadb

```
root@glpi-angel:/# systemctl status mariadb
● mariadb.service - MariaDB 10.11.13 database server
     Loaded: loaded (/usr/lib/systemd/system/mariadb.service; enabled; preset: enabled)
     Active: active (running) since Tue 2026-01-13 07:19:44 UTC; 25min ago
       Docs: man:mariadbd(8)
             https://mariadb.com/kb/en/library/systemd/
    Process: 870 ExecStartPre=/usr/bin/install -m 755 -o mysql -g root -d /var/run/mysqld (code=exited, status=0/SUCCES>
    Process: 894 ExecStartPre=/bin/sh -c systemctl unset-environment _WSREP_START_POSITION (code=exited, status=0/SUCCE>
    Process: 897 ExecStartPre=/bin/sh -c [ ! -e /usr/bin/galera_recovery ] && VAR= ||   VAR=`/usr/bin/galera_recovery`;>
    Process: 1103 ExecStartPost=/bin/sh -c systemctl unset-environment _WSREP_START_POSITION (code=exited, status=0/SUC>
    Process: 1111 ExecStartPost=/etc/mysql/debian-start (code=exited, status=0/SUCCESS)
   Main PID: 1010 (mariadbd)
     Status: "Taking your SQL requests now..."
      Tasks: 18 (limit: 60757)
     Memory: 321.2M (peak: 322.2M)
        CPU: 19.775s
     CGroup: /system.slice/mariadb.service
             └─1010 /usr/sbin/mariadbd

janv. 13 07:19:44 glpi-angel mariadbd[1010]: 2026-01-13  7:19:44 0 [Note] Plugin 'FEEDBACK' is disabled.
janv. 13 07:19:44 glpi-angel mariadbd[1010]: 2026-01-13  7:19:44 0 [Note] InnoDB: Buffer pool(s) load completed at 2601>
janv. 13 07:19:44 glpi-angel mariadbd[1010]: 2026-01-13  7:19:44 0 [Warning] You need to use --log-bin to make --expire>
janv. 13 07:19:44 glpi-angel mariadbd[1010]: 2026-01-13  7:19:44 0 [Note] Server socket created on IP: '127.0.0.1'.
janv. 13 07:19:44 glpi-angel mariadbd[1010]: 2026-01-13  7:19:44 0 [Note] /usr/sbin/mariadbd: ready for connections.
janv. 13 07:19:44 glpi-angel mariadbd[1010]: Version: '10.11.13-MariaDB-0ubuntu0.24.04.1'  socket: '/run/mysqld/mysqld.>
janv. 13 07:19:44 glpi-angel systemd[1]: Started mariadb.service - MariaDB 10.11.13 database server.
janv. 13 07:19:44 glpi-angel /etc/mysql/debian-start[1113]: Upgrading MariaDB tables if necessary.
janv. 13 07:19:45 glpi-angel /etc/mysql/debian-start[1148]: Checking for insecure root accounts.
janv. 13 07:19:45 glpi-angel /etc/mysql/debian-start[1154]: Triggering myisam-recover for all MyISAM tables and aria-re>
```

  <u>Création de la base GLPI :</u>

  mysql -u root -p

CREATE DATABASE glpidb CHARACTER SET utf8mb4 COLLATE utf8mb4_unicode_ci;

CREATE USER 'glpiuser'@'localhost' IDENTIFIED BY 'motdepassefort';

GRANT ALL PRIVILEGES ON glpidb.* TO 'glpiuser'@'localhost';

FLUSH PRIVILEGES;

EXIT;

- **PHP :**

apt install -y \ php php-cli php-fpm \ php-mysql php-ldap php-xml php-mbstring \

php-curl php-gd php-intl php-zip php-bz2 \ php-apcu

Vérifier la version de php avec : php -v

```
root@glpi-angel:/# php -v
PHP 8.3.6 (cli) (built: Jul 14 2025 18:30:55) (NTS)
Copyright (c) The PHP Group
Zend Engine v4.3.6, Copyright (c) Zend Technologies
    with Zend OPcache v8.3.6, Copyright (c), by Zend Technologies
```

Configuration de php.ini : /etc/php/8.3/apache2/php.ini

```
memory_limit = 256M
upload_max_filesize = 50M
post_max_size = 50M
max_execution_time = 300
max_input_vars = 5000
date.timezone = Europe/Paris
```

III. Installation de GLPI

cd /tmp wget https://github.com/glpi-project/glpi/releases/latest/download/glpi.tgz
tar -xvzf glpi.tgz -C /var/www/
mv /var/www/glpi /var/www/glpi

Définir les permissions :

chown -R www-data:www-data /var/www/glpi
chmod -R 755 /var/www/glpi

IV. Configuration d'Apache

nano /etc/apache2/sites-available/glpi.conf

```
<VirtualHost *:80>
  ServerName 172.20.2.209

  DocumentRoot /var/www/html/glpi/public

  <Directory /var/www/html/glpi/public>
    Require all granted
    AllowOverride None

    RewriteEngine On
    RewriteCond %{REQUEST_FILENAME} !-f
    RewriteRule ^ index.php [QSA,L]
  </Directory>

  ErrorLog ${APACHE_LOG_DIR}/glpi_error.log
  CustomLog ${APACHE_LOG_DIR}/glpi_access.log combined
</VirtualHost>
```

Activer les modules :

a2ensite glpi.conf

a2enmod rewrite

systemctl reload apache2

V. Installation via l'interface web

- **Configuration :**

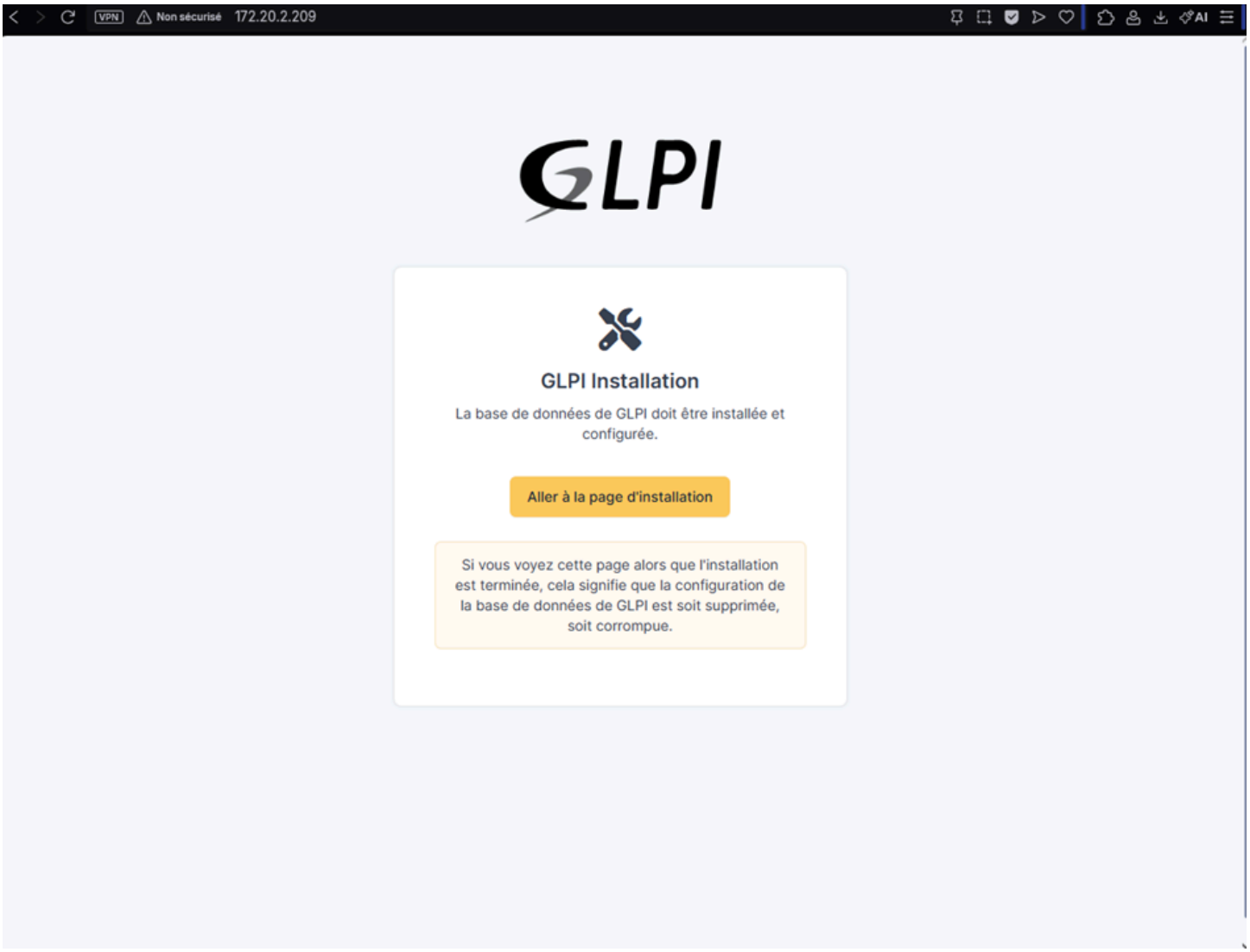

Il faut choisire la langue de glpi :

Ensuite il faut accepter les condition :

Apres cela il faut cliquer sur installer et non mettre a jour :

Il faut verifier les dépendance et installer si besoins :

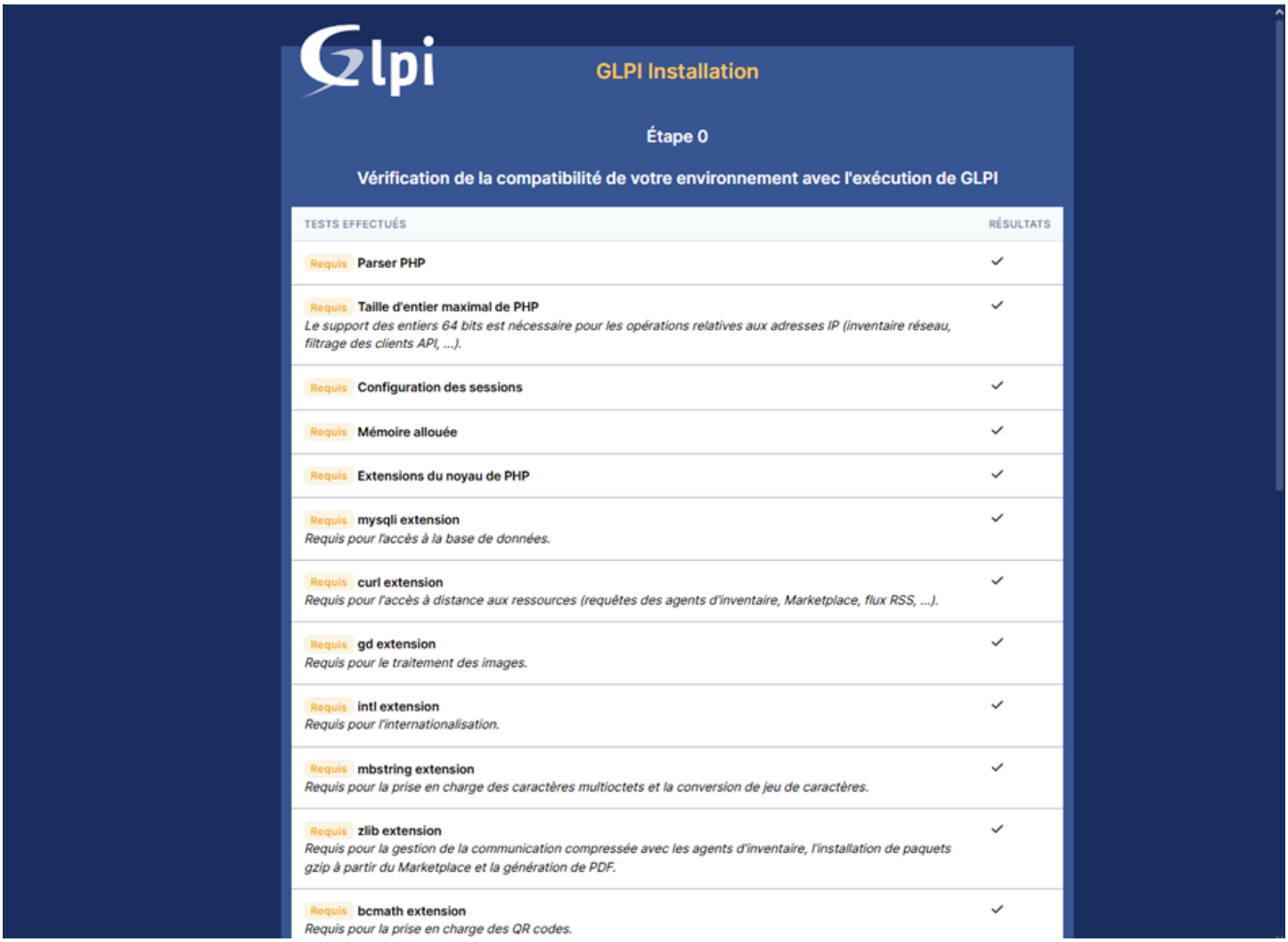

Pour la configuration de la base de donnée il faut mettre localhost et rentrer les login du compte crée précédemment :

Juste apres il faut selectionner la base de donnée crée :

Maintenant il faut juste attendre que l'installation de la configuration de base de glpi sur la base de donnée ce fasse :

GLPI Installation
Étape 3
Initialisation de la base de données.
Initialisation des tables de la base de données avec ses données par défaut...
3 %
Création de la structure de la base de données...

Et pour finir on clique sur continuer pour finaliser :

- **<u>Connexion au compte :</u>**
  Nous devons nous connecter avec les login de base “glpi” “glpi” :

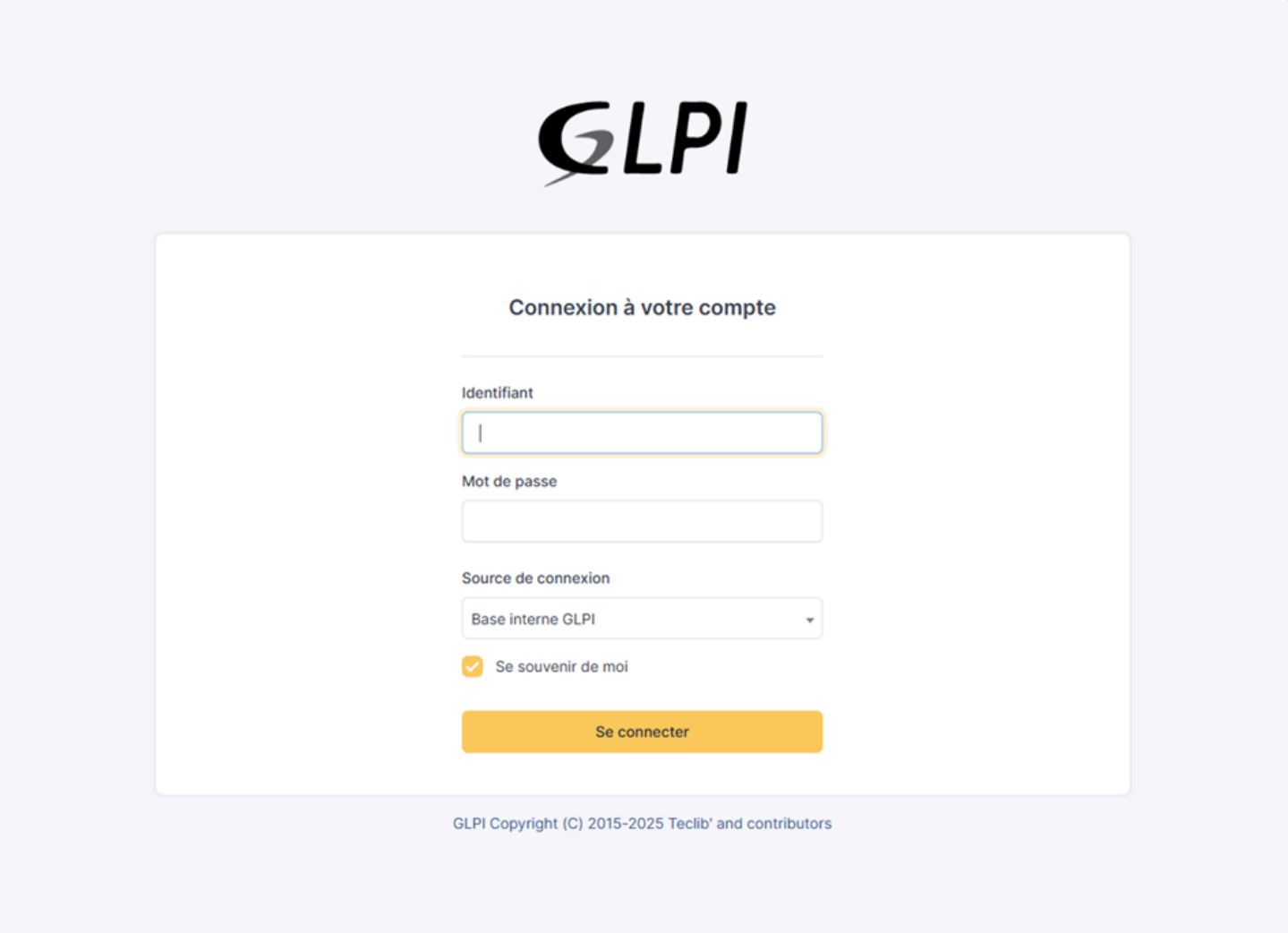

- **<u>Exemple :</u>**

Ensuiste quand nous arrivont glpi a mit en place des donnée de démonstration donc il faut les desactiver :

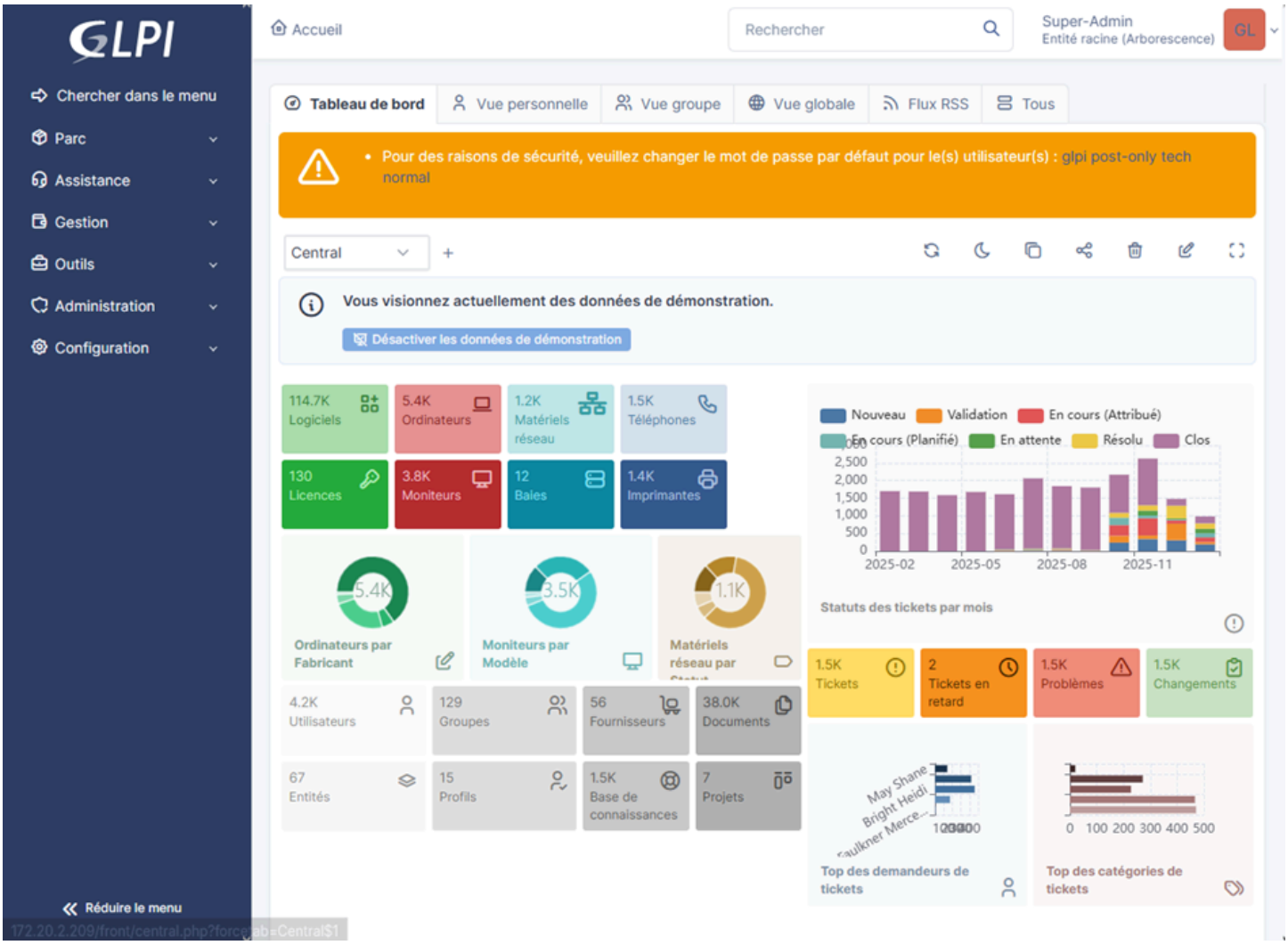

- **<u>Notre parc :</u>**

Voila apres avoir désactiver les donnée de démonstartion :

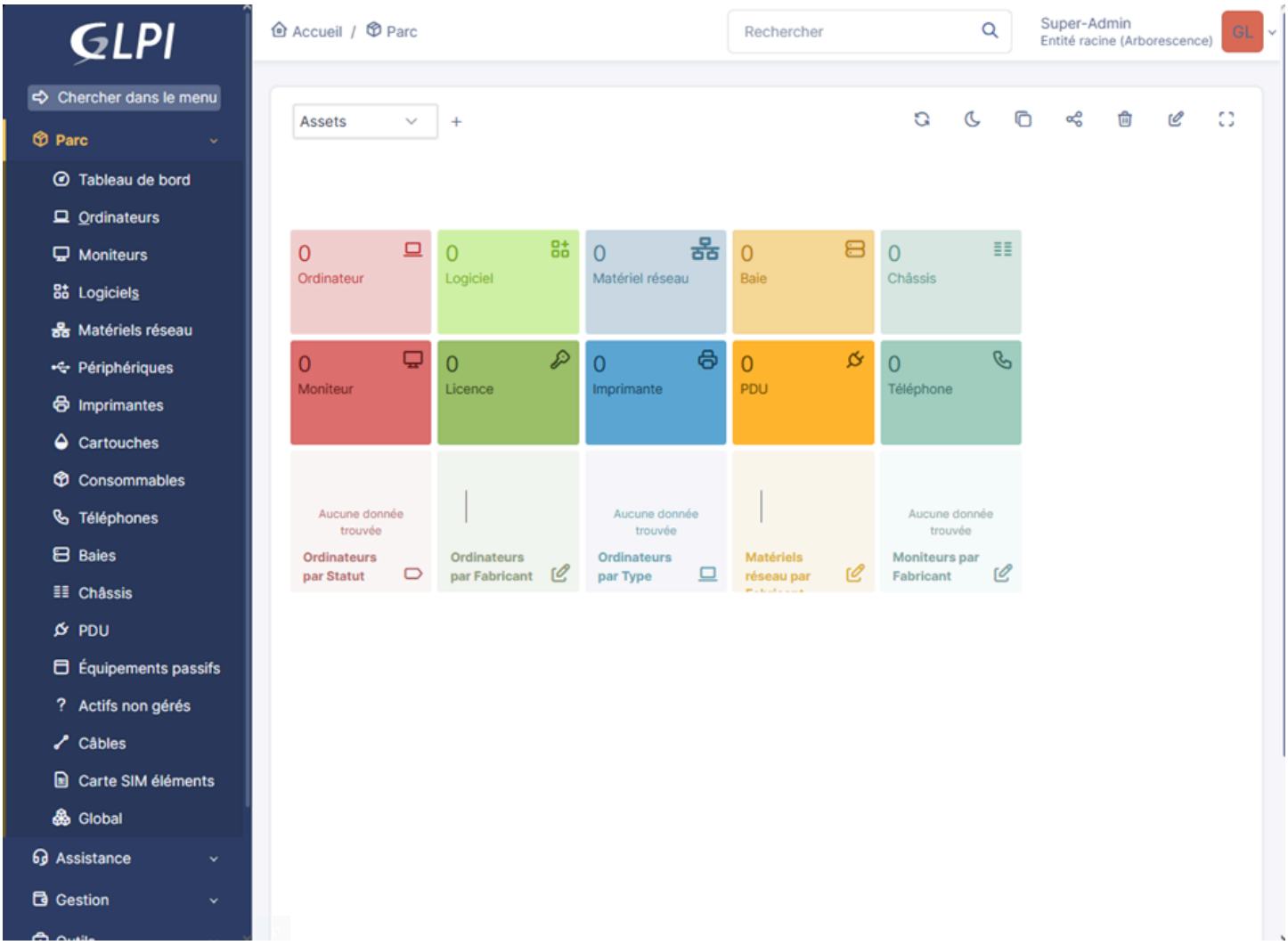

Pour connecter un pc sur glpi il faut installer l'agent sur le pc cible et ensuite le configurer avec l'ip du serveur glpi puis forcer au moins 1 inventaire :

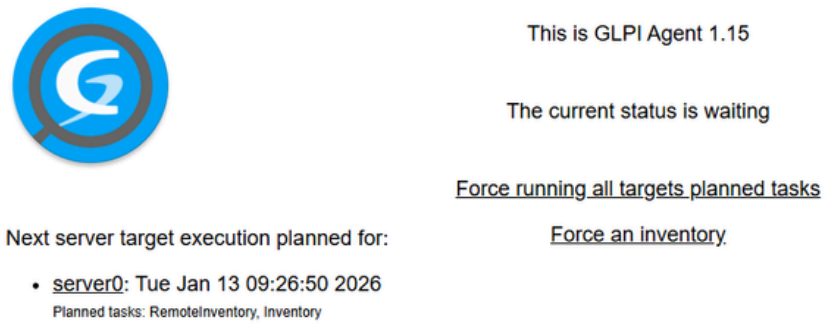

Apres 1-3 minutes d'attente nous voyont bien que 1 pc a était remonter sur glpi :

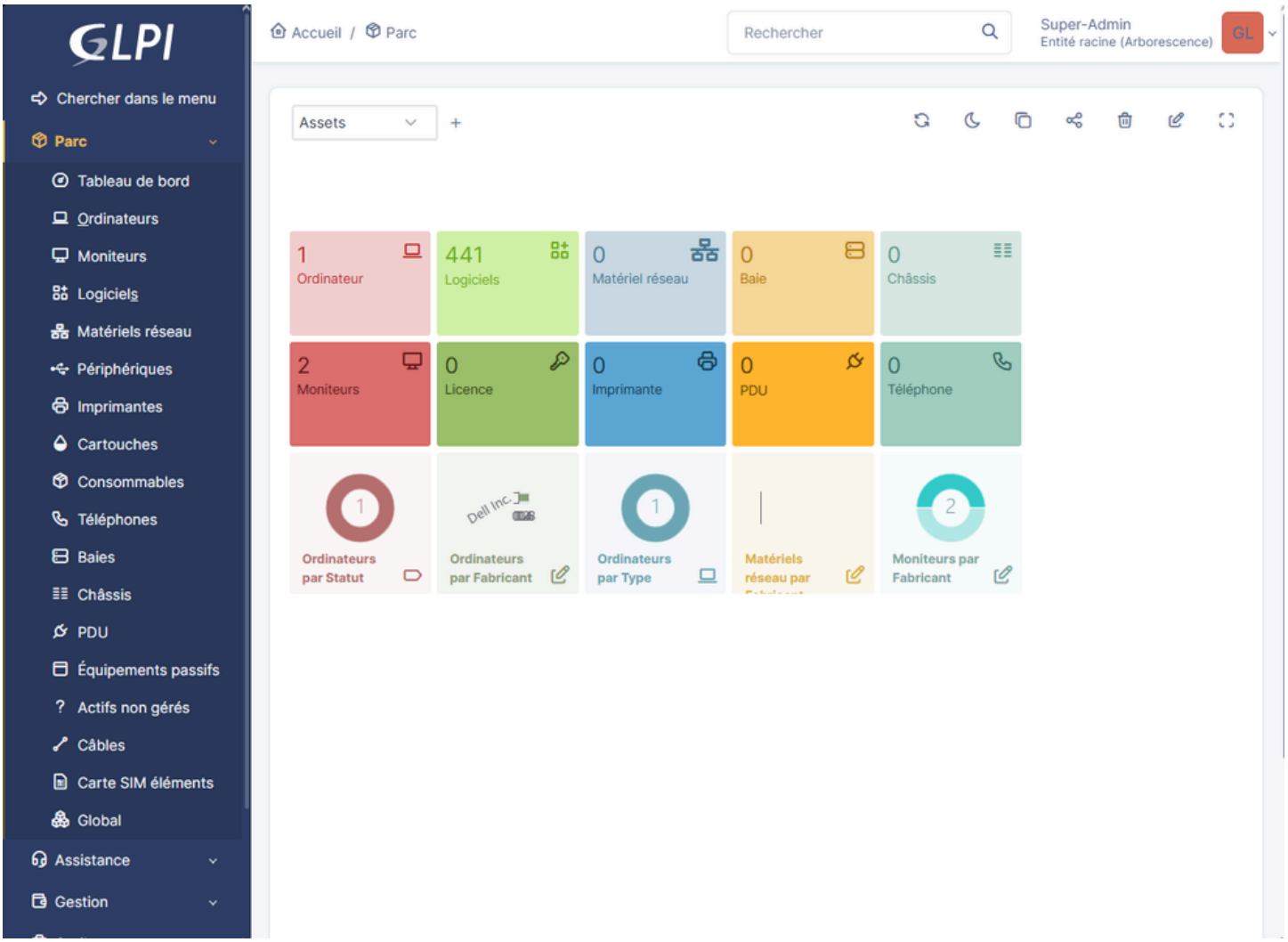
GLPI
Accueil / Parc
Rechercher
Super-Admin
Entité racine (Arborescence)
GL
Chercher dans le menu
Parc
Tableau de bord
Ordinateurs
Moniteurs
Logiciels
Matériels réseau
Périphériques
Imprimantes
Cartouches
Consommables
Téléphones
Baies
Châssis
PDU
Équipements passifs
Actifs non gérés
Câbles
Carte SIM éléments
Global
Assistance
Gestion
Assets
1 Ordinateur
441 Logiciels
0 Matériel réseau
0 Baie
0 Châssis
2 Moniteurs
0 Licence
0 Imprimante
0 PDU
0 Téléphone
Ordinateurs par Statut
Ordinateurs par Fabricant
Ordinateurs par Type
Matériels réseau par
Moniteurs par Fabricant

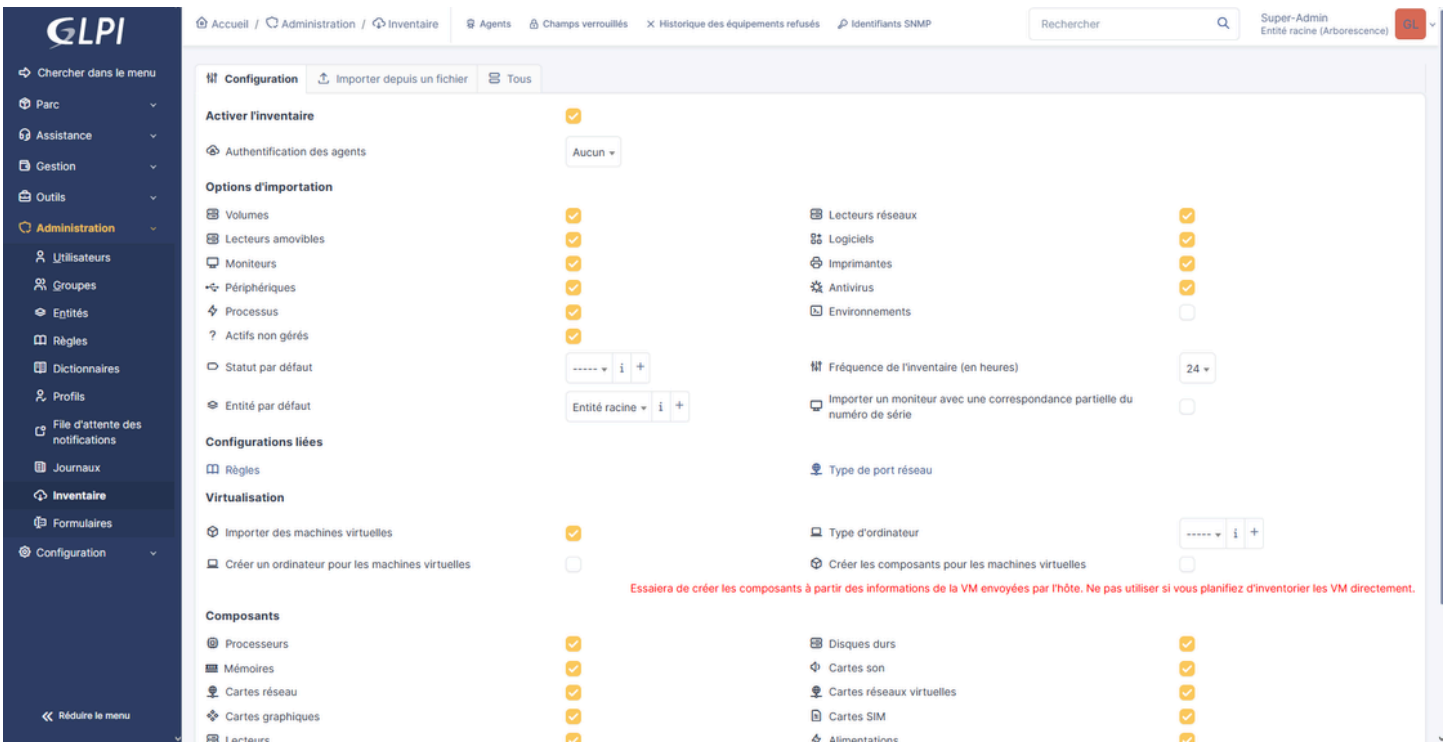
GLPI
Accueil / Administration / Inventaire
Agents
Champs verrouillés
Historique des équipements refusés
Identifiants SNMP
Rechercher
Super-Admin
Entité racine (Arborescence)
Chercher dans le menu
Parc
Assistance
Gestion
Outils
Administration
Utilisateurs
Groupes
Entités
Règles
Dictionnaires
Profils
File d'attente des notifications
Journaux
Inventaire
Formulaires
Configuration
Réduire le menu
Configuration
Importer depuis un fichier
Tous
Activer l'inventaire
Authentification des agents
Aucun
Options d'importation
Volumes
Lecteurs amovibles
Moniteurs
Périphériques
Processus
Actifs non gérés
Statut par défaut
Entité par défaut
Entité racine
Lecteurs réseaux
Logiciels
Imprimantes
Antivirus
Environnements
Fréquence de l'inventaire (en heures)
24
Importer un moniteur avec une correspondance partielle du numéro de série
Configurations liées
Règles
Type de port réseau
Virtualisation
Importer des machines virtuelles
Créer un ordinateur pour les machines virtuelles
Type d'ordinateur
Créer les composants pour les machines virtuelles
Essaiera de créer les composants à partir des informations de la VM envoyées par l'hôte. Ne pas utiliser si vous planifiez d'inventorier les VM directement.
Composants
Processeurs
Mémoires
Cartes réseau
Cartes graphiques
Disques durs
Cartes son
Cartes réseaux virtuelles
Cartes SIM

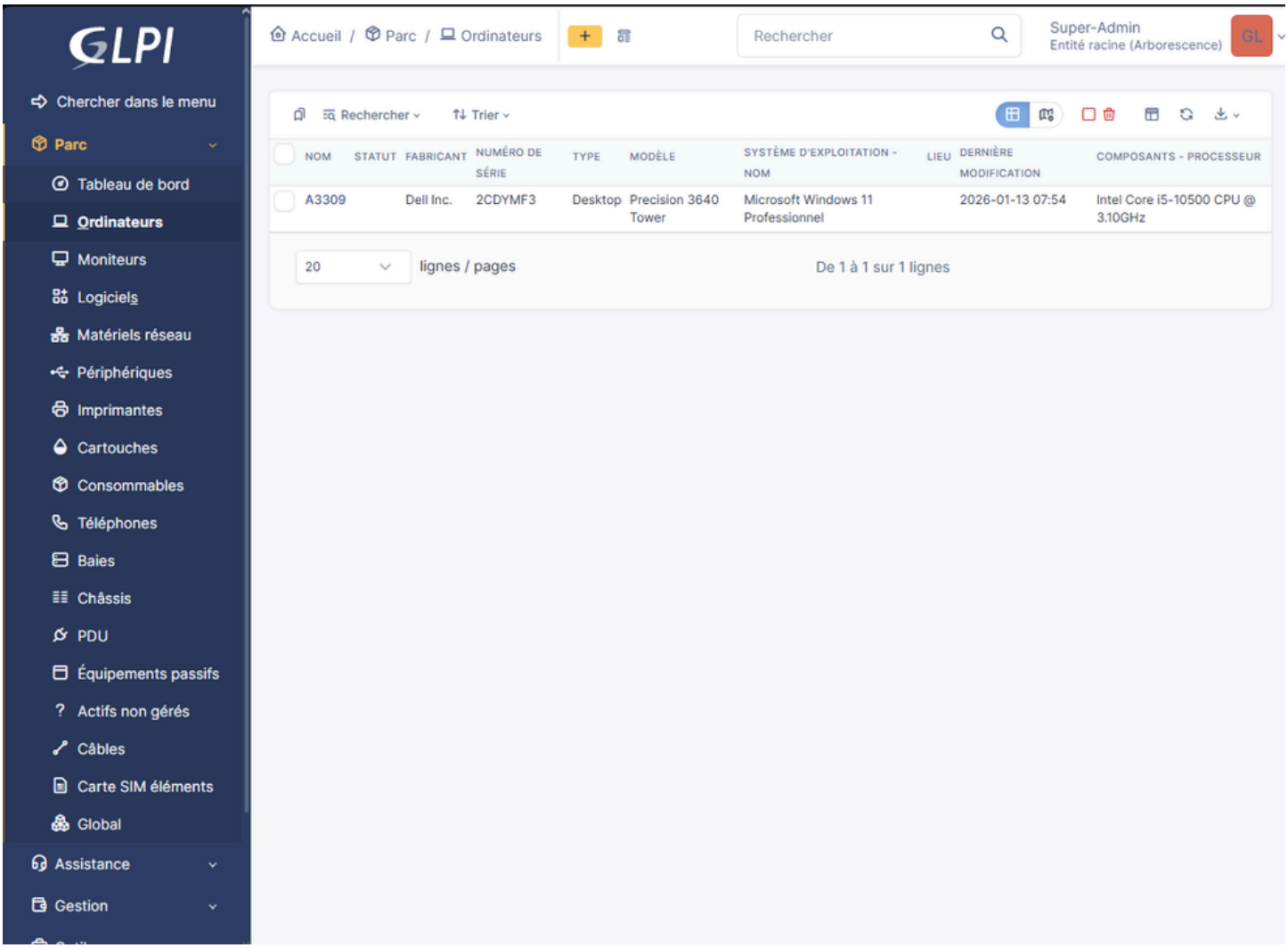
GLPI
Chercher dans le menu
Parc
Tableau de bord
Ordinateurs
Moniteurs
Logiciels
Matériels réseau
Périphériques
Imprimantes
Cartouches
Consommables
Téléphones
Baies
Châssis
PDU
Équipements passifs
Actifs non gérés
Câbles
Carte SIM éléments
Global
Assistance
Gestion
Accueil / Parc / Ordinateurs
Rechercher
Super-Admin
Entité racine (Arborescence)
GL
Rechercher
Trier
NOM
STATUT
FABRICANT
NUMÉRO DE SÉRIE
TYPE
MODÈLE
SYSTÈME D'EXPLOITATION - NOM
LIEU
DERNIÈRE MODIFICATION
COMPOSANTS - PROCESSEUR
A3309
Dell Inc.
2CDYMF3
Desktop
Precision 3640 Tower
Microsoft Windows 11 Professionnel
2026-01-13 07:54
Intel Core i5-10500 CPU @ 3.10GHz
20
lignes / pages
De 1 à 1 sur 1 lignes

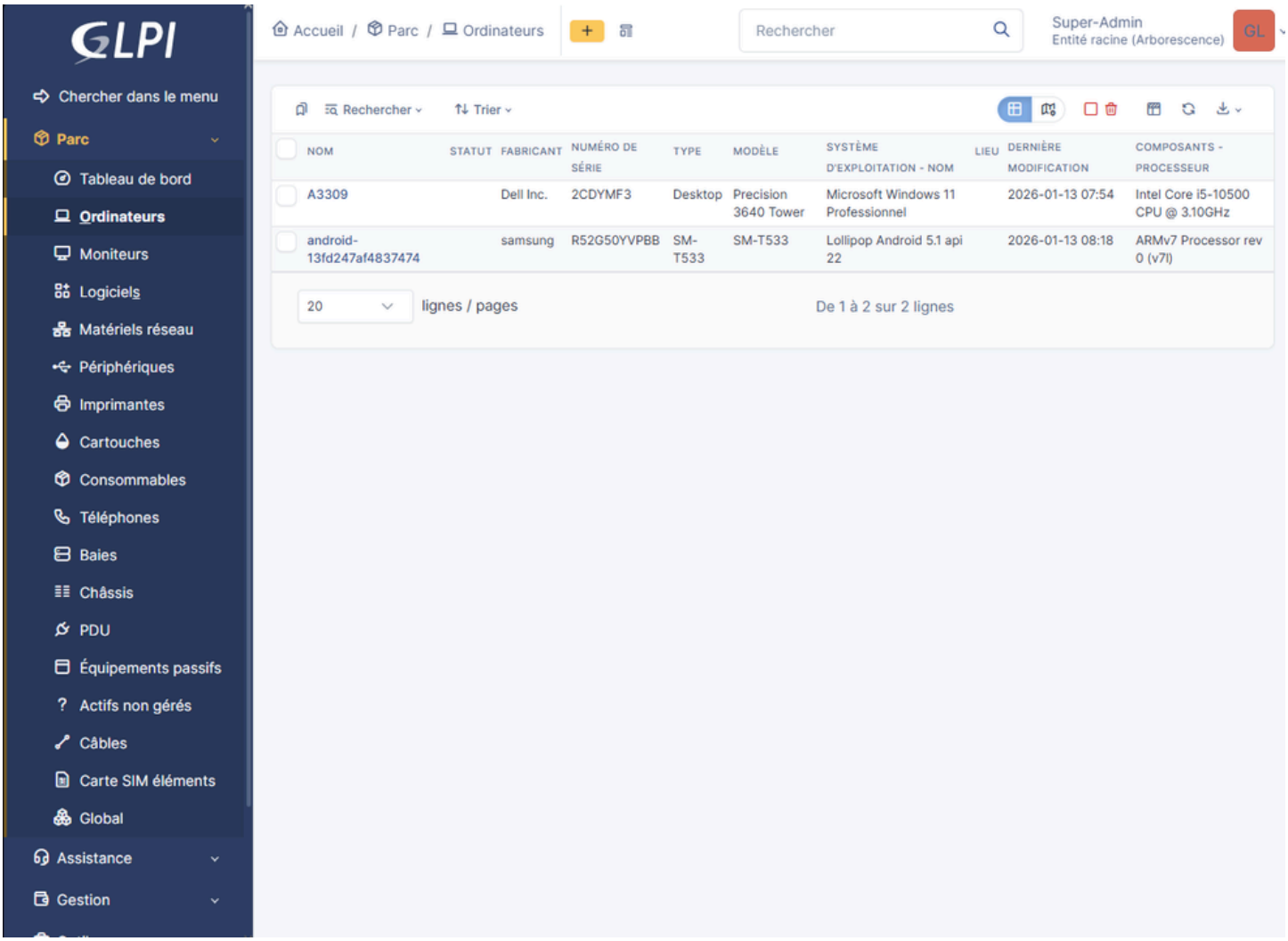
GLPI
Accueil / Parc / Ordinateurs
Rechercher
Super-Admin
Entité racine (Arborescence)
GL
Chercher dans le menu
Parc
Tableau de bord
Ordinateurs
Moniteurs
Logiciels
Matériels réseau
Périphériques
Imprimantes
Cartouches
Consommables
Téléphones
Baies
Châssis
PDU
Équipements passifs
Actifs non gérés
Câbles
Carte SIM éléments
Global
Assistance
Gestion
Rechercher
Trier
NOM
STATUT
FABRICANT
NUMÉRO DE SÉRIE
TYPE
MODÈLE
SYSTÈME D'EXPLOITATION - NOM
LIEU
DERNIÈRE MODIFICATION
COMPOSANTS - PROCESSEUR
A3309
Dell Inc.
2CDYMF3
Desktop
Precision 3640 Tower
Microsoft Windows 11 Professionnel
2026-01-13 07:54
Intel Core i5-10500 CPU @ 3.10GHz
android-13fd247af4837474
samsung
R52G50YVPBB
SM-T533
SM-T533
Lollipop Android 5.1 api 22
2026-01-13 08:18
ARMv7 Processor rev 0 (v7l)
20
lignes / pages
De 1 à 2 sur 2 lignes

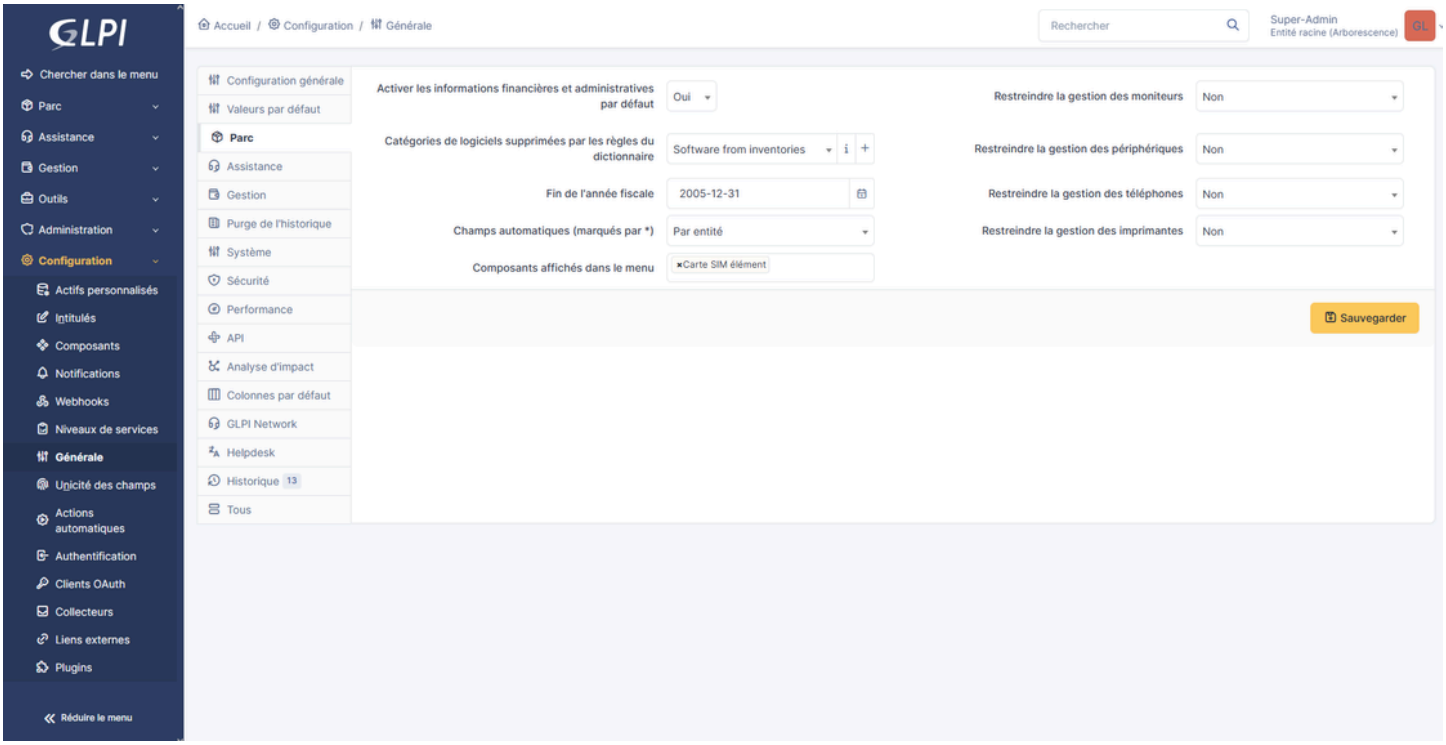
GLPI
Accueil / Configuration / Générale
Rechercher
Super-Admin
Entité racine (Arborescence)
GL
Chercher dans le menu
Parc
Assistance
Gestion
Outils
Administration
Configuration
Actifs personnalisés
Intitulés
Composants
Notifications
Webhooks
Niveaux de services
Générale
Unicité des champs
Actions automatiques
Authentification
Clients OAuth
Collecteurs
Liens externes
Plugins
Réduire le menu
Configuration générale
Valeurs par défaut
Parc
Assistance
Gestion
Purge de l'historique
Système
Sécurité
Performance
API
Analyse d'impact
Colonnes par défaut
GLPI Network
Helpdesk
Historique 13
Tous
Activer les informations financières et administratives par défaut
Oui
Catégories de logiciels supprimées par les règles du dictionnaire
Software from inventories
Fin de l'année fiscale
2005-12-31
Champs automatiques (marqués par *)
Par entité
Composants affichés dans le menu
×Carte SIM élément
Restreindre la gestion des moniteurs
Non
Restreindre la gestion des périphériques
Non
Restreindre la gestion des téléphones
Non
Restreindre la gestion des imprimantes
Non
Sauvegarder

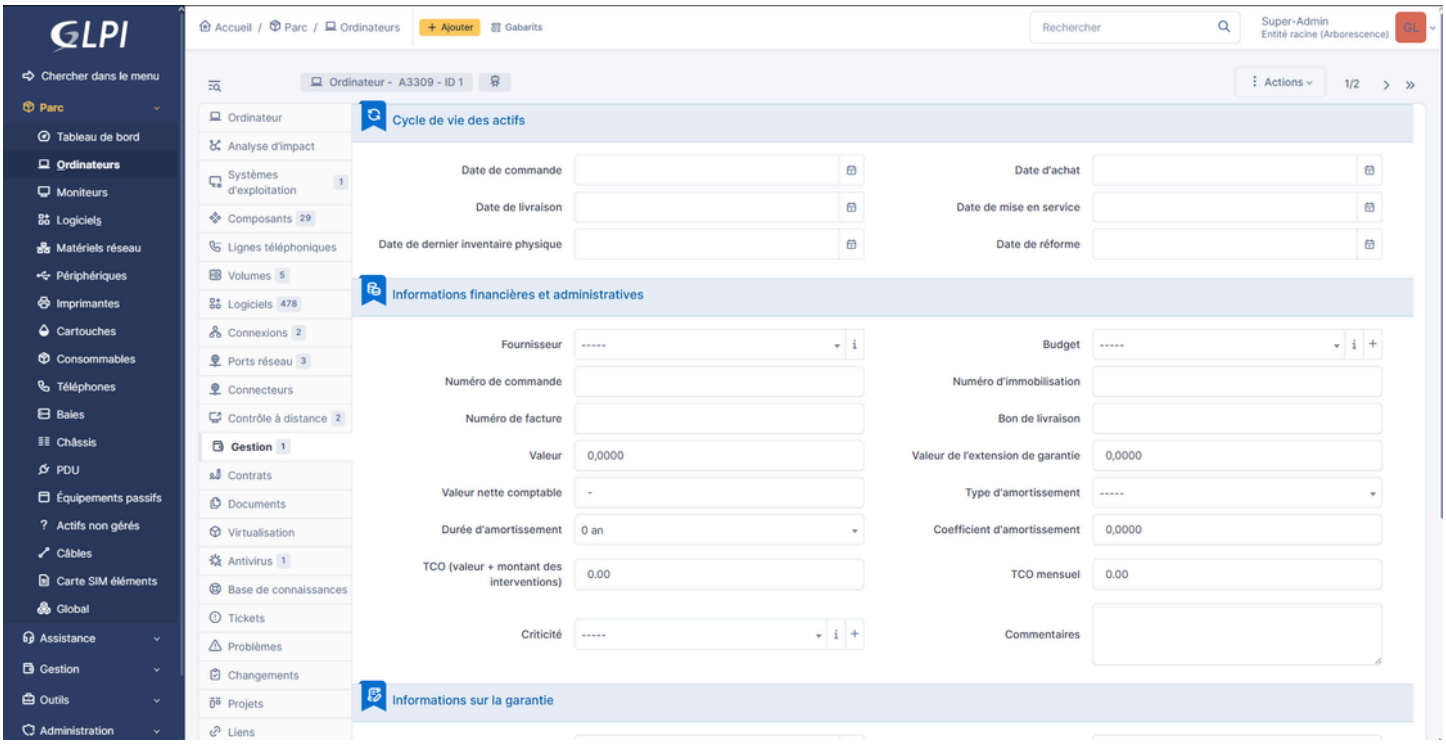
GLPI
Accueil / Parc / Ordinateurs
+ Ajouter
Gabarits
Rechercher
Super-Admin
Entité racine (Arborescence)
Chercher dans le menu
Parc
Tableau de bord
Ordinateurs
Moniteurs
Logiciels
Matériels réseau
Périphériques
Imprimantes
Cartouches
Consommables
Téléphones
Baies
Châssis
PDU
Équipements passifs
Actifs non gérés
Câbles
Carte SIM éléments
Global
Assistance
Gestion
Outils
Administration
Ordinateur - A3309 - ID 1
Actions
1/2
Ordinateur
Analyse d'impact
Systèmes d'exploitation 1
Composants 29
Lignes téléphoniques
Volumes 5
Logiciels 478
Connexions 2
Ports réseau 3
Connecteurs
Contrôle à distance 2
Gestion 1
Contrats
Documents
Virtualisation
Antivirus 1
Base de connaissances
Tickets
Problèmes
Changements
Projets
Liens
Cycle de vie des actifs
Date de commande
Date d'achat
Date de livraison
Date de mise en service
Date de dernier inventaire physique
Date de réforme
Informations financières et administratives
Fournisseur
Budget
Numéro de commande
Numéro d'immobilisation
Numéro de facture
Bon de livraison
Valeur
0,0000
Valeur de l'extension de garantie
0,0000
Valeur nette comptable
-
Type d'amortissement
Durée d'amortissement
0 an
Coefficient d'amortissement
0,0000
TCO (valeur + montant des interventions)
0.00
TCO mensuel
0.00
Criticité
Commentaires
Informations sur la garantie

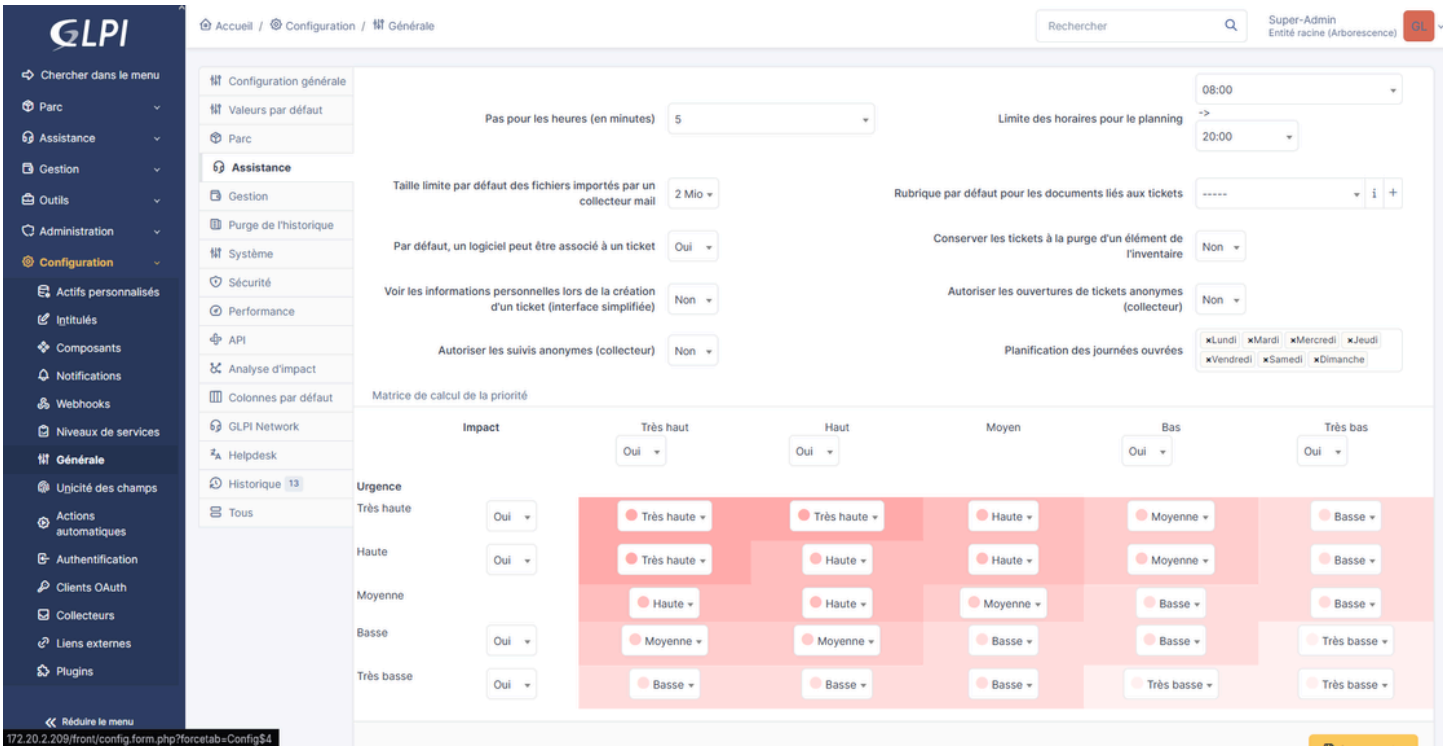
GLPI
Accueil / Configuration / Générale
Rechercher
Super-Admin
Entité racine (Arborescence)
Chercher dans le menu
Parc
Assistance
Gestion
Outils
Administration
Configuration
Actifs personnalisés
Intitulés
Composants
Notifications
Webhooks
Niveaux de services
Générale
Unicité des champs
Actions automatiques
Authentification
Clients OAuth
Collecteurs
Liens externes
Plugins
Réduire le menu
Configuration générale
Valeurs par défaut
Parc
Assistance
Gestion
Purge de l'historique
Système
Sécurité
Performance
API
Analyse d'impact
Colonnes par défaut
GLPI Network
Helpdesk
Historique 13
Tous
Pas pour les heures (en minutes)
5
Limite des horaires pour le planning
08:00
->
20:00
Taille limite par défaut des fichiers importés par un collecteur mail
2 Mio
Rubrique par défaut pour les documents liés aux tickets
Par défaut, un logiciel peut être associé à un ticket
Oui
Conserver les tickets à la purge d'un élément de l'inventaire
Non
Voir les informations personnelles lors de la création d'un ticket (interface simplifiée)
Non
Autoriser les ouvertures de tickets anonymes (collecteur)
Non
Autoriser les suivis anonymes (collecteur)
Non
Planification des journées ouvrées
×Lundi ×Mardi ×Mercredi ×Jeudi ×Vendredi ×Samedi ×Dimanche
Matrice de calcul de la priorité
Impact
Très haut
Haut
Moyen
Bas
Très bas
Urgence
Très haute
Haute
Moyenne
Basse
Très basse
172.20.2.209/front/config.form.php?forcetab=Config$4