본 저작물은 「저작권법」 제25조(학교교육 목적 등에의 이용)에 따라
적법하게 이용되고 있습니다.
이용 범위를 초과한 사용은 저작권법에 저촉될 수 있으므로,
저작물의 재복제 및 수업 목적 외 사용을 금지합니다.

※ 이 강의는 생성형 AI를 활용하여 제작하였습니다.

아이디어를 현실로 - **바이브 코딩**

링크 목록 UI 제작

디자인 시스템의 필요성

※ 이 강의는 생성형 AI를 활용하여 제작하였습니다.

오늘의 학습 목표

1

디자인 시스템 이해하기

왜 필요한지, 우리는 무엇을 쓰는지

※ 이 강의는 생성형 AI를 활용하여 제작하였습니다.

오늘의 학습 목표

1. **디자인 시스템 이해하기**
   왜 필요한지, 우리는 무엇을 쓰는지

2. **더미 데이터 활용법 익히기**
   실제 DB 없이 화면 먼저 만들기

※ 이 강의는 생성형 AI를 활용하여 제작하였습니다.

오늘의 학습 목표

1. **디자인 시스템 이해하기**
   왜 필요한지, 우리는 무엇을 쓰는지
2. **더미 데이터 활용법 익히기**
   실제 DB 없이 화면 먼저 만들기
3. **링크 목록 UI 제작**
   AI와 함께 첫 목록 화면 완성

※ 이 강의는 생성형 AI를 활용하여 제작하였습니다.

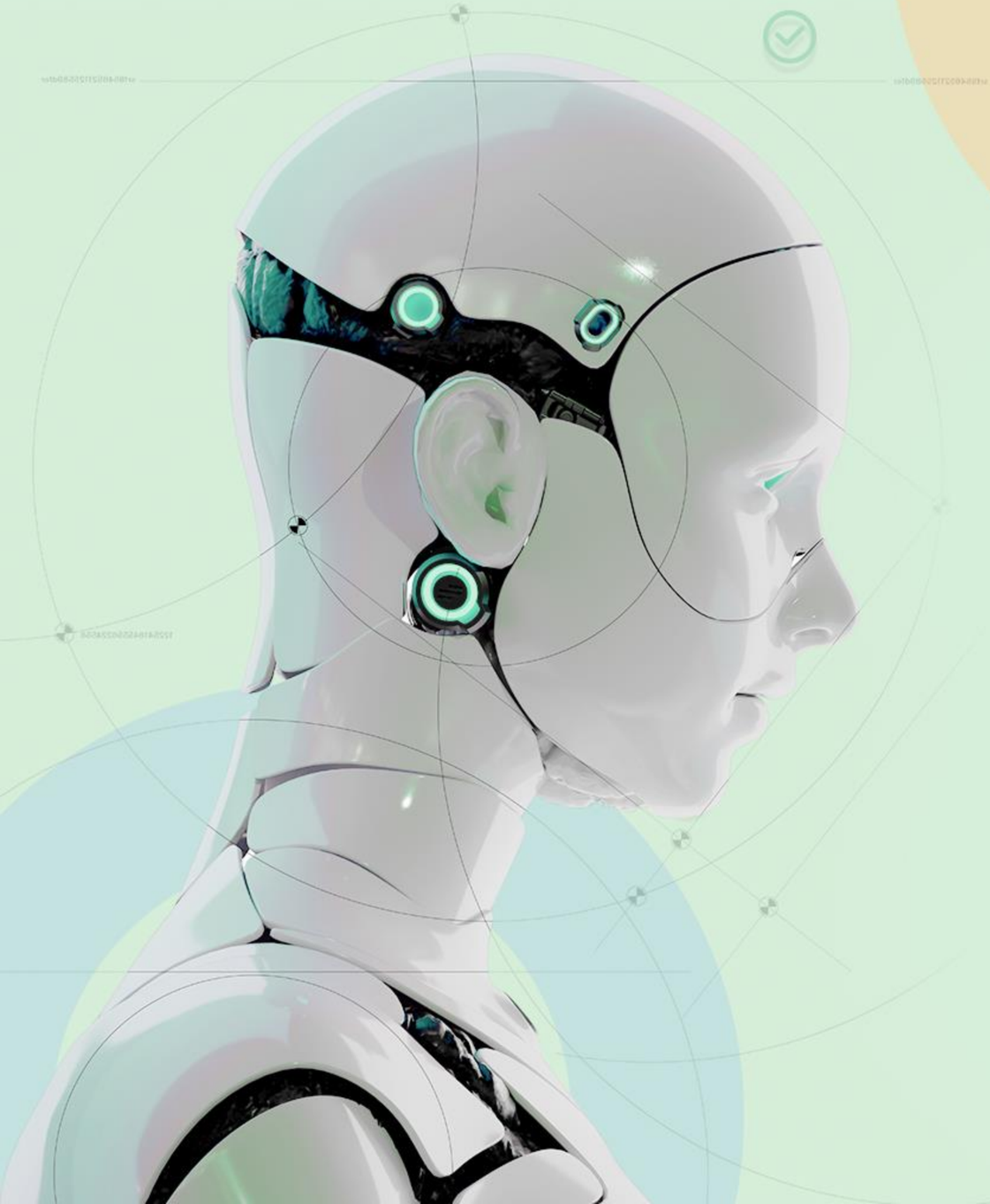

CONTENTS

01 디자인 시스템의 필요성

02 데이터로 화면 만들기

03 실습

※ 이 강의는 생성형 AI를 활용하여 제작하였습니다.

마이링크 프로젝트 진행 상황

30%
지난주

완료

- 환경 설정
- 프로필 페이지
- Git 연동
- 프롬프트 작성법
- PRD/기획

※ 이 강의는 생성형 AI를 활용하여 제작하였습니다.

마이링크 프로젝트 진행 상황

30%
지난주

→

40%
이번주

완료

- 환경 설정
- 프로필 페이지
- Git 연동
- 프롬프트 작성법
- PRD/기획

현재(6주차)

▶ 링크 목록 UI 제작

※ 이 강의는 생성형 AI를 활용하여 제작하였습니다.

마이링크 프로젝트 진행 상황

30%
지난주

→

40%
이번주

🎯 기획 완료 → 첫 화면 구현!

완료

- 환경 설정
- 프로필
- Git
- 프롬프트
- 기획

현재(6주차)

▶ 링크 목록 UI

현재(7주차)

링크 추가 기능

※ 이 강의는 생성형 AI를 활용하여 제작하였습니다.

지난 시간 복습

5주차 복습

우리가 만든 기획 문서들

📚 지난 차시에서 배운 것

PRD(기능 정의서)
마이링크에 어떤 기능이 있는지 정리

사용자 시나리오
사용자가 어떻게 사용하는지 스토리로 작성

와이어프레임
화면 구성을 간단히 스케치

💡 왜 중요했나?

- 기획 없이 개발하면 시간이 2-3배 더 걸림
- 기획 문서가 AI에게 주는 프롬프트가 됨

※ 이 강의는 생성형 AI를 활용하여 제작하였습니다.

PRD에서 UI로

오늘의 여정

1. PRD(기획 문서)
2. 데이터 구조 설계
3. 더미 데이터 작성
4. UI 컴포넌트 조립
5. 링크 목록 화면 완성!

오늘 만들 것

- 링크 목록을 표시하는 화면
- 각 링크는 아이콘 + 제목 + URL
- 클릭 가능한 버튼 형태

⚠️ 아직 추가/삭제는 안 됨(다음 주에 구현)

※ 이 강의는 생성형 AI를 활용하여 제작하였습니다.

프로필 → 마이링크 전환

이전(1-4주차)

프로젝트
자기소개 페이지

목적
연습용

데이터
고정된 텍스트

기능
표시만

완성도
기초 학습

?

※ 이 강의는 생성형 AI를 활용하여 제작하였습니다.

프로필 → 마이링크 전환

이전(1-4주차)

프로젝트
자기소개 페이지

목적
연습용

데이터
고정된 텍스트

기능
표시만

완성도
기초 학습

앞으로(5주차~)

프로젝트
마이링크(링크트리)

목적
실제 서비스

데이터
동적 링크 목록

기능
CRUD(추가/수정/삭제)

완성도
배포 가능한 결과물

중요한 변화

- 이제부터는 진짜 프로젝트
- 친구들에게 공유 가능
- 포트폴리오로 활용

※ 이 강의는 생성형 AI를 활용하여 제작하였습니다.

버튼 하나 만드는 여정

상황: 링크 목록 화면에 버튼이 필요해요

"버튼 하나? 쉽겠네!" 🤔

잠깐, 고려해야 할 것들

1. 크기 — 얼마나 크게?
2. 색상 — 무슨 색? 배경은? 글자는?
3. 호버 — 마우스 올리면 어떻게?
4. 클릭 — 클릭했을 때 색 변화는?

※ 이 강의는 생성형 AI를 활용하여 제작하였습니다.

버튼 하나 만드는 여정

상황: 링크 목록 화면에 버튼이 필요해요

"버튼 하나? 쉽겠네!" 🤔

잠깐, 고려해야 할 것들

1. 크기 — 얼마나 크게?
2. 색상 — 무슨 색? 배경은? 글자는?
3. 호버 — 마우스 올리면 어떻게?
4. 클릭 — 클릭했을 때 색 변화는?
5. 비활성화 — 비활성 상태는?
6. 터치 영역 — 모바일에서 최소 44px 필요
7. 접근성 — 스크린 리더 사용자는?

💡

"아... 버튼 하나도
생각할 게 이렇게 많구나?"

※ 이 강의는 생성형 AI를 활용하여 제작하였습니다.

디자인 시스템이 필요한 이유

🎯

일관성

모든 UI가 같은 규칙을 따름
사용자가 배우기 쉬움

비유: 맥도날드 어디를 가도
빅맥 맛이 같음

※ 이 강의는 생성형 AI를 활용하여 제작하였습니다.

디자인 시스템이 필요한 이유

🎯

일관성

모든 UI가 같은 규칙을 따름
사용자가 배우기 쉬움

비유: 맥도날드 어디를 가도
빅맥 맛이 같음

⚡

생산성

미리 만들어진 컴포넌트 조립
매번 처음부터 만들 필요 없음

비유: 레고 블록처럼 조립

※ 이 강의는 생성형 AI를 활용하여 제작하였습니다.

디자인 시스템이 필요한 이유

🎯

일관성

모든 UI가 같은 규칙을 따름
사용자가 배우기 쉬움

비유: 맥도날드 어디를 가도
빅맥 맛이 같음

⚡

생산성

미리 만들어진 컴포넌트 조립
매번 처음부터 만들 필요 없음

비유: 레고 블록처럼 조립

♿

접근성

시각 장애인, 키보드 사용자
자동 지원

모든 사람이 사용 가능
법적 요구사항도 충족

→ 디자인 시스템을 쓰면 이 세 가지를 한 번에!

※ 이 강의는 생성형 AI를 활용하여 제작하였습니다.

아이디어를 현실로 - **바이브 코딩**

링크 목록 UI 제작

데이터로 화면 만들기

※ 이 강의는 생성형 AI를 활용하여 제작하였습니다.

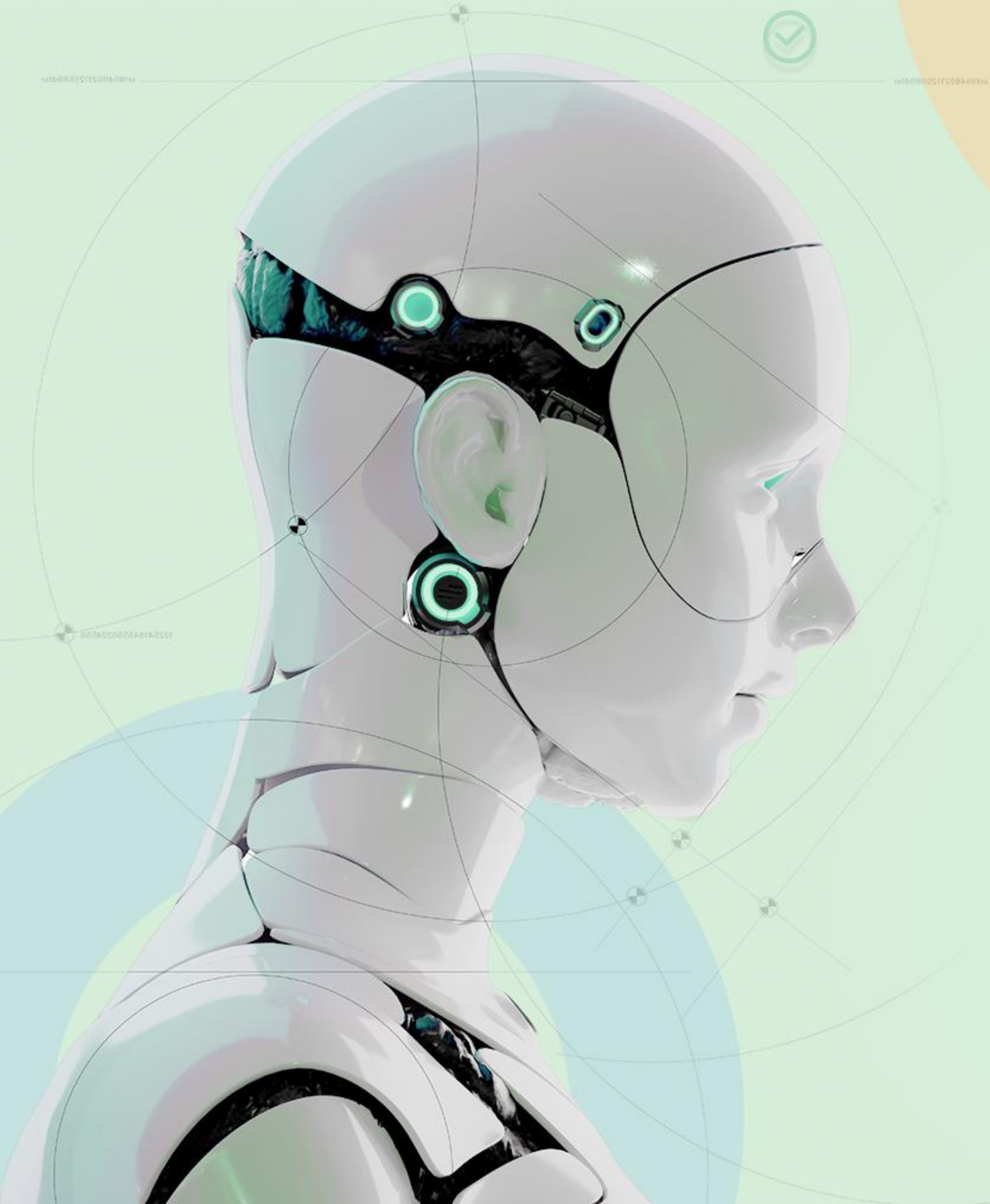

CONTENTS

01 디자인 시스템의 필요성

02 데이터로 화면 만들기

03 실습

※ 이 강의는 생성형 AI를 활용하여 제작하였습니다.

지난 시간 복습

데이터로 화면 만들기

📚 지난 차시에서 배운 것

- 프로필
  → 마이링크: 이제 진짜 프로젝트 시작
- 버튼 하나도 고려할 게 많음
  (크기, 색상, 접근성...)
- 디자인 시스템: 일관성, 생산성, 접근성

🎯 이번 차시 목표

- 우리가 쓸 디자인 시스템 알아보기
- 더미 데이터 개념 이해하기
- 데이터와 화면 분리의 의미

※ 이 강의는 생성형 AI를 활용하여 제작하였습니다.

우리가 쓸 디자인 시스템

shadcn/ui

(섀드씨엔 UI)

"가장 많이 쓰이는 디자인 시스템 중 하나,
그래서 우리도 쓴다"

특징

- React/Next.js와 잘 맞음
- 버튼, 카드, 입력 폼 등 컴포넌트 제공
- 예쁜 기본 스타일
- 무료, 오픈소스

실습에서 할 것

✅ **공식 페이지 명령어로 직접 설치**
AI에게 맡기지 않고 직접!

✅ **기본 스타일 그대로 사용**
스타일링 조정 없음

✅ **컴포넌트 작성은 AI에게 맡김**
링크 목록 UI 제작

💡 "shadcn/ui는 이런 느낌이구나"
정도만 알면 충분!

※ 이 강의는 생성형 AI를 활용하여 제작하였습니다.

더미 데이터란?

더미 데이터(Dummy Data) = 가짜 데이터

실제 데이터베이스에 연결하기 전에
화면을 만들기 위해 임시로 만든 샘플 데이터

왜 사용하나?

- 화면을 먼저 확인할 수 있음
- DB 없이도 개발 가능
- 나중에 진짜 데이터로 교체하면 됨

예시: 링크 목록 더미 데이터

```
const links = [
{ id: 1, title: "인스타그램",
url: "https://instagram.com/...",
icon: "📷" },
{ id: 2, title: "유튜브",
url: "https://youtube.com/...",
icon: "📺" },
];
```

※ 이 강의는 생성형 AI를 활용하여 제작하였습니다.

링크 데이터 구조 설계

링크 하나의 구조

```
{
id: 1,
title: "인스타그램",
url: "https://instagram.com/...",
icon: "📷"
}
```

각 필드 설명

필드	설명
id	각 링크를 구분하는 고유 번호
title	화면에 표시될 제목
url	클릭 시 이동할 주소
icon	앞에 붙는 이모지/아이콘

💡 나중에 추가: 클릭 수(13주차), 순서 변경(선택)

※ 이 강의는 생성형 AI를 활용하여 제작하였습니다.

데이터와 화면의 연결

데이터(data.js)
[링크 배열]

→

화면(UI.jsx)
[링크 목록 표시]

어떻게 동작하나?

1. 데이터 파일에 링크 배열 작성
2. 화면 컴포넌트에서 데이터 불러오기
3. 배열을 순회하며 각 링크를 화면에 표시

장점

✓ **데이터 변경 쉬움**
데이터 파일만 수정하면 됨

✓ **재사용 가능**
같은 데이터를 여러 화면에서 사용

✓ **유지보수 편함**
코드와 데이터가 분리되어 있음

※ 이 강의는 생성형 AI를 활용하여 제작하였습니다.

정적 페이지의 의미

정적 페이지(Static Page)
데이터가 코드 파일에 고정되어 있는 페이지

현재 상황

- 링크 추가/삭제? → 코드 파일 직접 수정
- 사용자가 직접? → **불가능**

"그럼 의미 없는 거 아니에요?" 🤔

※ 이 강의는 생성형 AI를 활용하여 제작하였습니다.

정적 페이지의 의미

정적 페이지(Static Page)
데이터가 코드 파일에 고정되어 있는 페이지

현재 상황

- 링크 추가/삭제? → 코드 파일 직접 수정
- 사용자가 직접? → **불가능**

"그럼 의미 없는 거 아니에요?" 🤔

아니요! 단계적 개발이에요

점진적 발전

오늘	정적 페이지(링크 목록 표시)
7주차	링크 추가 기능(Create)
9주차	Firebase 연동(영구 저장)
10주차	수정/삭제(Update/Delete)

💡 한 번에 다 만들지 않고, 조금씩 기능을 추가!

※ 이 강의는 생성형 AI를 활용하여 제작하였습니다.

아이디어를 현실로 - **바이브 코딩**

링크 목록 UI 제작

실습

※ 이 강의는 생성형 AI를 활용하여 제작하였습니다.

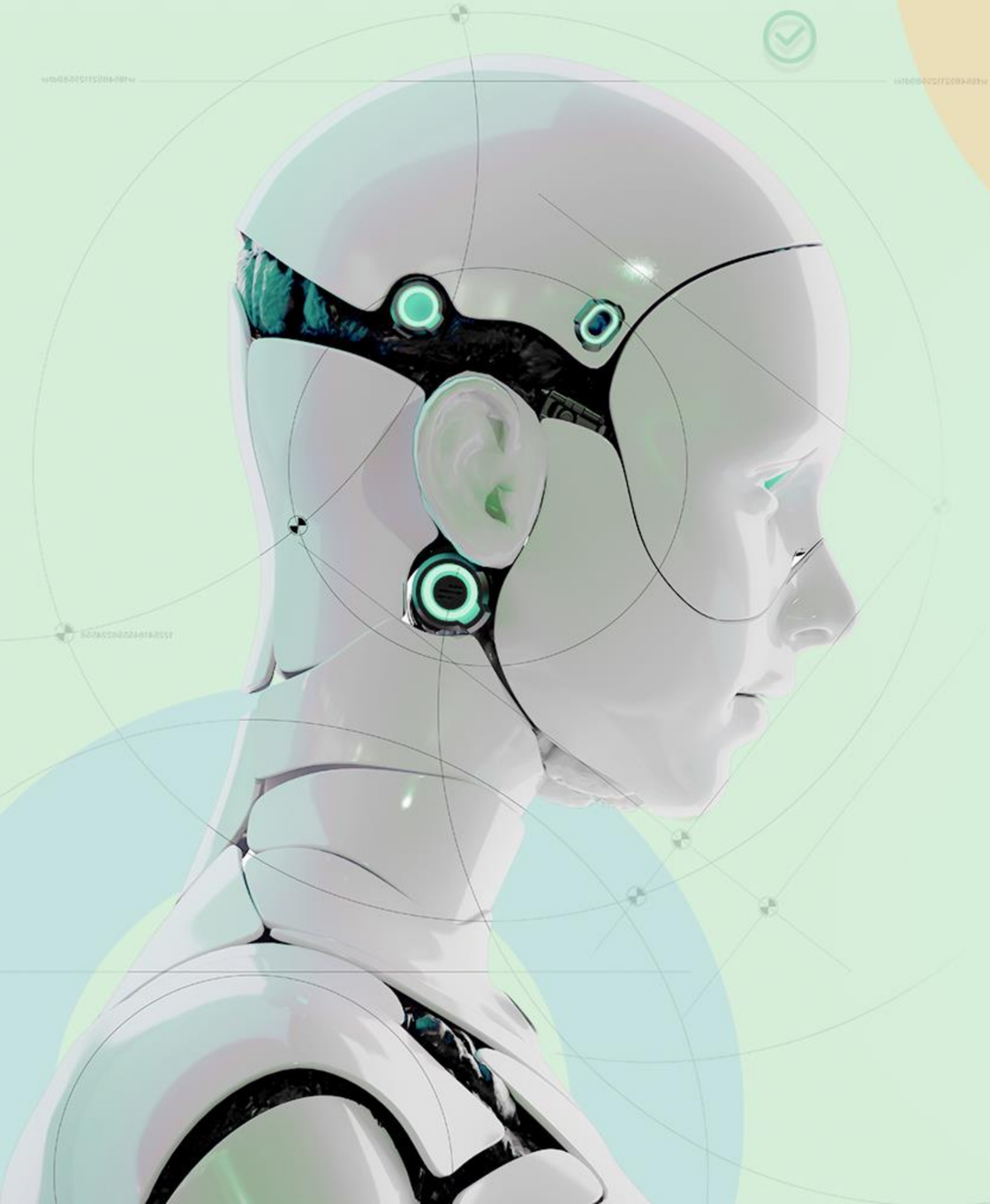

CONTENTS

01 디자인 시스템의 필요성

02 데이터로 화면 만들기

03 실습

※ 이 강의는 생성형 AI를 활용하여 제작하였습니다.

지난 시간 복습

실습 + 마무리

📚 지난 차시에서 배운 것

- shadcn/ui: 도구일 뿐, AI에게 요청하면 됨
- 더미 데이터: 가짜 데이터로 화면 먼저 만들기
- 데이터-화면 분리: 유지보수 편함
- 정적 페이지: 오늘의 목표

🎯 이번 차시 목표

- 링크 목록 UI 직접 제작
- shadcn/ui 컴포넌트 활용 체험
- 더미 데이터 작성 및 화면 연결

※ 이 강의는 생성형 AI를 활용하여 제작하였습니다.

이론은 충분히! 이제 손으로 배워봐요

직접 해볼 시간!

오늘의 실습 체크리스트

- [ ] shadcn/ui 설치(공식 페이지 명령어로 직접)
- [ ] 링크 더미 데이터 작성(AI 프롬프트)
- [ ] 링크 목록 컴포넌트 제작(AI 프롬프트)
- [ ] 화면에서 결과 확인

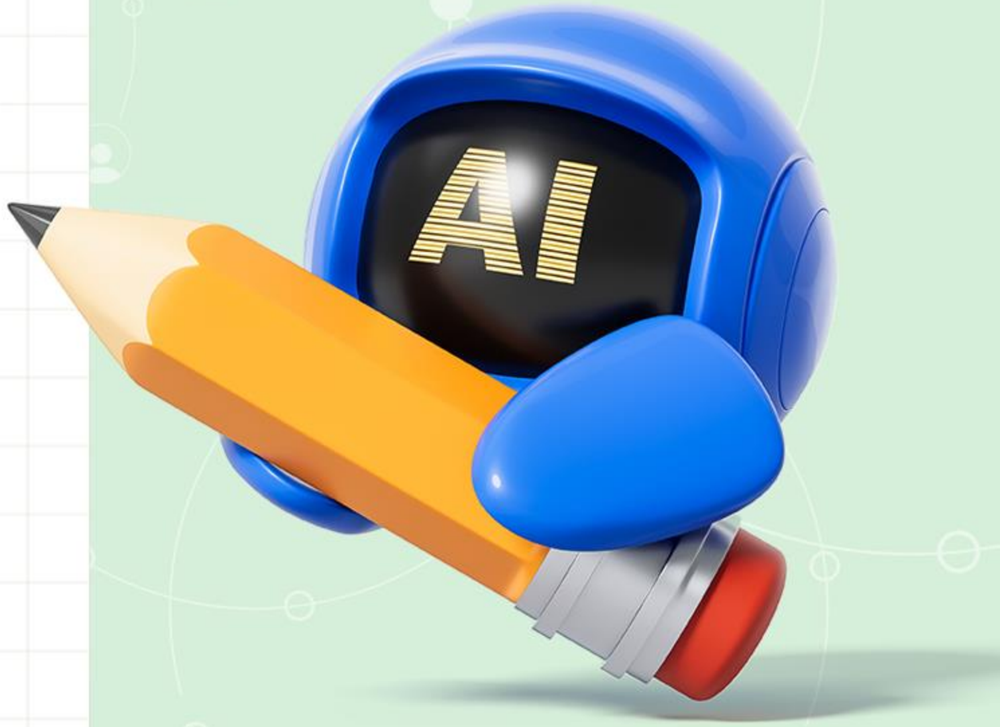

※ 이 강의는 생성형 AI를 활용하여 제작하였습니다.

이것만 기억하세요!

오늘의 핵심 키워드 3가지

디자인 시스템

버튼 하나도 고려할 게 많다
→ 미리 만들어진 컴포넌트 활용

더미 데이터

실제 DB 없이 가짜 데이터로
화면 먼저 만들기 → 단계적 개발

데이터-화면 분리

데이터 파일만 바꾸면
화면도 바뀜 → 유지보수 편함

※ 이 강의는 생성형 AI를 활용하여 제작하였습니다.

오늘 배운 것

PRD → UI 전환
기획 문서가 실제 화면으로

디자인 시스템
shadcn/ui 활용, 일관성 · 생산성 · 접근성

더미 데이터
가짜 데이터로 화면 먼저 구현

데이터-화면 분리
유지보수 편함

정적 페이지 제작
링크 목록 UI 완성

달라진 점

연습용 프로필 → 진짜 프로젝트 마이링크

고정된 텍스트 → 동적 링크 목록(구조만)

진행률 30%→40%

아이디어를 현실로 - **바이브 코딩**

THANK YOU