BankSimple — Documentation d'Architecture (Arc42)

Étudiant	Jad Bizri
Code permanent	BIZJ81330201
Cours	GTI611 — Architecture logicielle
Projet	Phase 1 — Plateforme bancaire BankSimple
Date	Mars 2026

Grille d'évaluation

Critère	Pondération	Réalisations
1. Analyse métier & DDD	15 %	5 UC implémentés, Clean Architecture + DDD, bounded contexts isolés
2. API REST & Sécurité	15 %	Endpoints versionnés /api/v1, JWT + MFA (OTP Redis), CORS Kong, Swagger, Postman
3. Persistance & Intégrité	15 %	3 BDs PostgreSQL isolées, EF Core, audit logs append-only, idempotence
4. Observabilité & Charge	20 %	4 Golden Signals Grafana, k6 load-test (N=1–4) + stress test + kill instance
5. LB & Caching	10 %	nginx least_conn, cache Redis OTP (5 min), gains mesurés
6. Microservices & Gateway	15 %	3 microservices, Kong (routage, CORS, rate limiting, Prometheus)
7. Doc & Décisions	10 %	Arc42 (§§ 1–12), 4+1 (5 vues PlantUML), 5 ADRs, README

Introduction

Ce projet représente la conception et l'implémentation complète d'une plateforme bancaire en ligne, BankSimple. Partant d'une analyse du domaine bancaire canadien et de ses exigences réglementaires (FINTRAC, OSFI, LPRPDE), j'ai élaboré une architecture capable de répondre aux règlements de sécurité et de performance.

La phase 1 avait comme point de départ la modélisation des cas d'utilisation fondamentaux : inscription et vérification d'identité (KYC), authentification, gestion de comptes et virements avec détection AML. Cette compréhension du domaine a guidé ma décision pour le choix de la Clean Architecture avec DDD et la décomposition en microservices indépendants.

Mon objectif principal était d'exposer une API RESTful, tout en démontrant des gains mesurables sur la latence, le débit et la disponibilité. Pour ça, j'ai mis en place plusieurs outils d'observabilité (Prometheus + Grafana) permettant de visualiser les 4 Golden Signals en temps réel, ce qui m'a permis de créer des scénarios de charge réalistes pour tester la stabilité de l'architecture.

En résumé, ce projet démontre qu'une architecture microservices bien conçue, orchestrée par une API Gateway (Kong) et équilibrée par un load balancer (nginx), peut atteindre des objectifs de performance et de résilience élevés.

1. Introduction et Objectifs

Panorama des exigences

BankSimple est une plateforme bancaire canadienne destinée aux particuliers. Elle expose une API RESTful sécurisée couvrant les cas d'utilisation bancaires fondamentaux et sert de projet pour démontrer :

- L'implémentation d'une architecture microservices en Clean Architecture avec principes DDD
- L'exposition sécurisée d'une API REST versionnée avec authentification JWT et MFA
- L'observabilité complète via les 4 Golden Signals (Prometheus + Grafana)
- Le load balancing avec nginx et la scalabilité horizontale par réplication des services
- La gestion des sessions et du cache avec Redis (OTP à durée limitée)
- L'utilisation d'une API Gateway (Kong) pour le routage, CORS, rate limiting et métriques
- La conformité réglementaire canadienne (FINTRAC, OSFI, LPRPDE) avec détection AML

Objectifs qualité

Priorité	Objectif qualité	Scénario
1	**Sécurité**	Authentification JWT + MFA par code OTP, détection AML sur les virements suspects
2	**Performance**	Latence P95 ≤ 500 ms sous 150 VUs simultanés, débit ≥ 600 ops/s
3	**Observabilité**	4 Golden Signals visibles en temps réel dans Grafana pour chaque microservice
4	**Scalabilité**	Chaque microservice peut être répliqué indépendamment via `replicas` docker-compose
5	**Maintenabilité**	Séparation stricte Domain/Application/Infrastructure, testabilité par mocking
6	**Reproductibilité**	Déploiement complet en une commande `docker compose up --build` en < 5 minutes

Parties prenantes

- **Clients bancaires** : Ils gèrent leurs comptes, font des virements et consultent leurs soldes via l'API
- **Régulateurs (FINTRAC, OSFI)** : Ils ont besoin de journaux d'audit immuables et d'une détection AML conforme
- **Développeurs** : Le code doit être testable par service et facile à modifier sans tout casser
- **DevOps** : Le système doit être observable en temps réel et redéployable en une commande

2. Contraintes d'architecture

Contrainte	Description
Technologie	C# / .NET 8, PostgreSQL, Redis, Kong, nginx, Docker
Déploiement	Conteneurs Docker orchestrés par docker-compose, CI/CD self-hosted runner
Performance	Latence P95 ≤ 500 ms
Sécurité	JWT Bearer HS256, MFA par OTP (Redis TTL 5 min), validation des entrées, CORS via Kong
Conformité	Détection AML, journaux append-only
API	Routes versionnées `/api/v1`, codes HTTP standards, Swagger
API Gateway	Kong comme point d'entrée unique pour le routage, rate limiting et métriques agrégées

3. Portée et contexte du système

Contexte métier

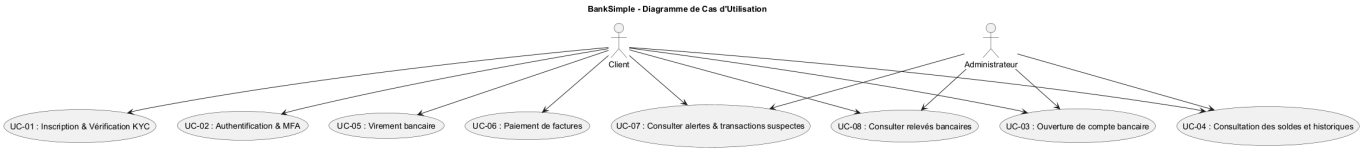

Le système permet aux clients bancaires de :

- Créer un profil client avec vérification d'identité (KYC)
- S'authentifier de façon sécurisée avec JWT et validation MFA par code OTP
- Ouvrir et gérer des comptes bancaires (chèques ou épargne)
- Consulter leurs soldes et l'historique de leurs transactions
- Effectuer des virements vers des comptes internes ou externes avec contrôle AML automatique

Contexte technique

- **Applications clientes** : Postman, frontend web (React)
- **API Gateway** : Kong, point d'entrée unique pour toutes les requêtes
- **Load Balancer** : nginx avec upstream `least_conn` afin de distribuer la charge
- **Microservices** : ClientService, AccountService, PaymentService
- **Persistance** : Trois bases PostgreSQL isolées (une par service) + Redis pour les codes OTP
- **Observabilité** : Prometheus collecte `/metrics` de chaque service, Grafana visualise les 4 Golden Signals

4. Stratégie de solution

Problème	Approche choisie	Pourquoi
Isolation des domaines	Clean Architecture, le domaine ne dépend d'aucune technologie externe	Si EF Core ou PostgreSQL change, le domaine ne bouge pas. La logique bancaire (AML, KYC) est testable sans base de données active
Scalabilité par service	3 microservices indépendants dans docker-compose	Les virements et les comptes ne sont pas sous la même charge, je veux pouvoir scaler PaymentService sans toucher aux autres
Authentification sécurisée	JWT Bearer + OTP stocké dans Redis (TTL 5 min), vérification en deux étapes	Un mot de passe seul c'est pas assez dans un contexte bancaire. L'OTP expire tout seul après 5 min sans que j'aie à gérer ça manuellement
Conformité AML	Règles dans VirementService : > 10 000 CAD ou > 60% du solde → statut Suspect	Règle dans le domaine comme ça elle est testable à part
Observabilité uniforme	Middleware prometheus-net dans chaque service, dashboard Grafana centralisé	Avec trois services indépendants, j'avais besoin de tout voir au même endroit
Point d'entrée unique	Kong route toutes les requêtes vers nginx qui dispatche vers les services	Le frontend n'a pas besoin de connaître l'adresse de chaque service. Kong gère le CORS, le rate limiting et les métriques une seule fois pour tout
Load balancing	nginx upstream least_conn distribue les requêtes	least_conn envoie chaque requête au replica le moins occupé
Isolation des données	Chaque service a sa propre base PostgreSQL, aucune jointure inter-services	Une base partagée crée des dépendances entre domaines et empêche le déploiement indépendant

5. Vue des blocs de construction

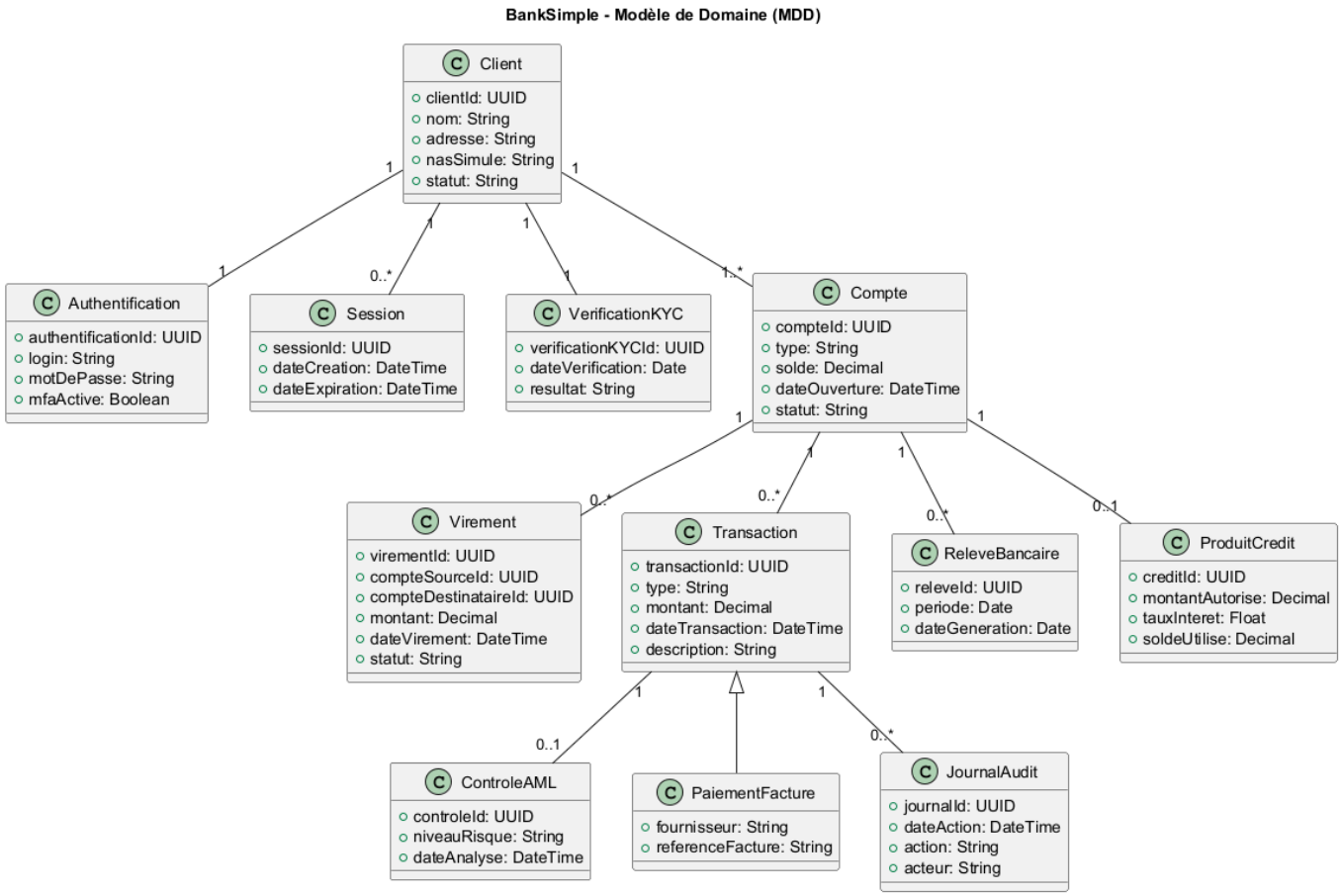

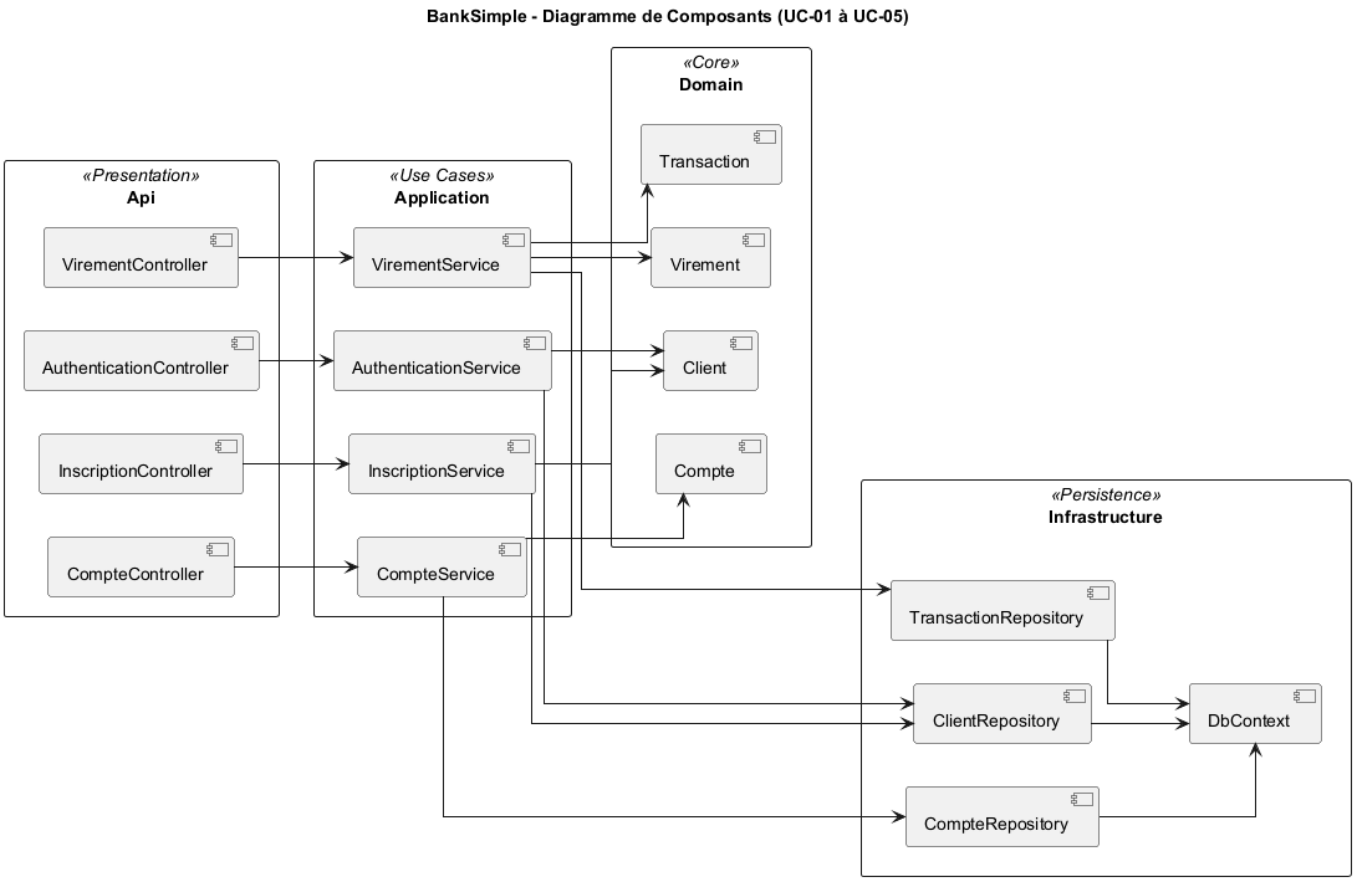

Composants clés

- **ClientService** : Inscription, validation KYC, authentification JWT, génération et vérification OTP (Redis)
- **AccountService** : Gestion des comptes bancaires, dépôts, consultation des soldes et historiques
- **PaymentService** : Virements, détection AML, journal des transactions
- **Kong** : API Gateway — routage, CORS, rate limiting (50 000 req/min), plugin Prometheus
- **nginx** : Load balancer — upstream least_conn, proxy vers les 3 services
- **Redis** : Cache des codes OTP (TTL 5 min), nettoyage automatique après vérification
- **PostgreSQL** : Trois bases isolées avec transactions ACID, migrations EF Core reproductibles

6. Vue d'exécution

UC-01 — Inscription & KYC

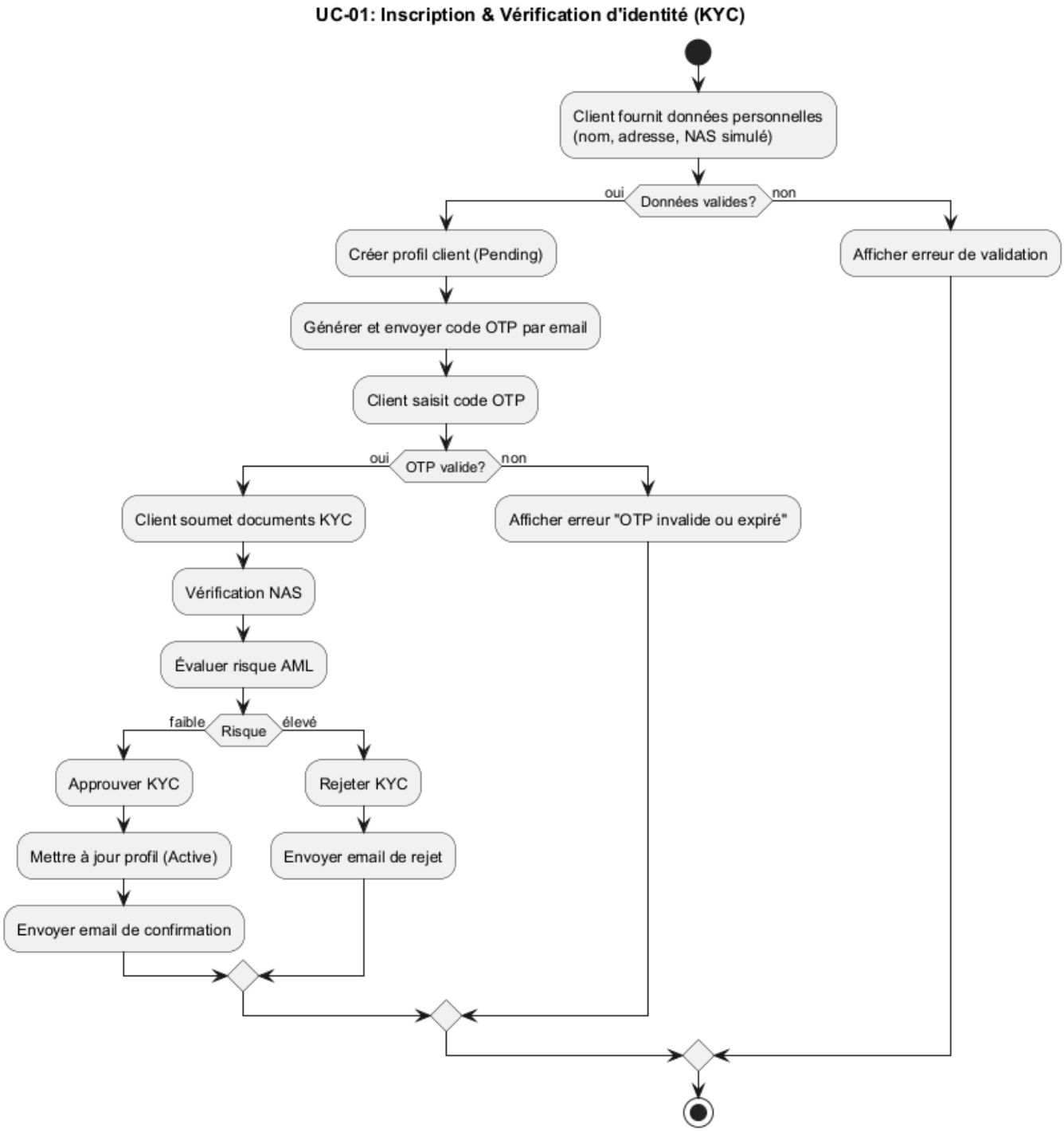

UC-02 — Authentification & MFA

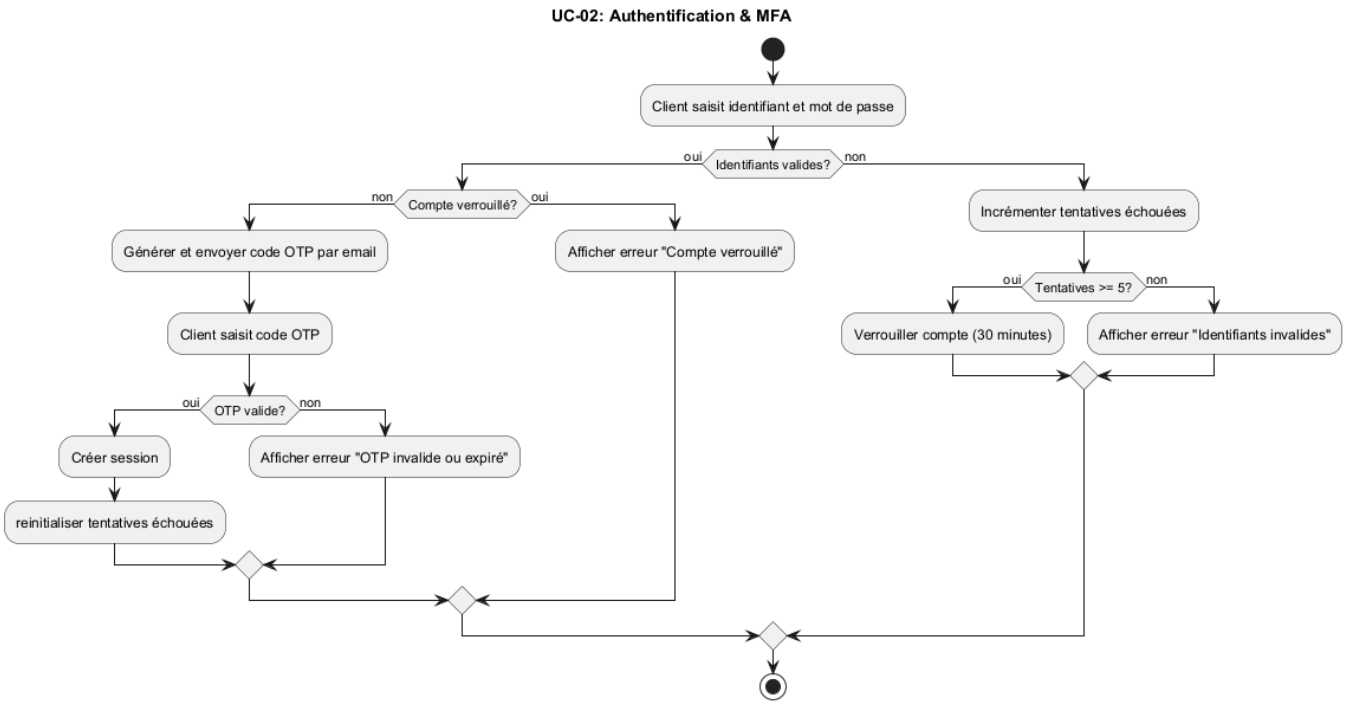

UC-03 — Ouverture de compte

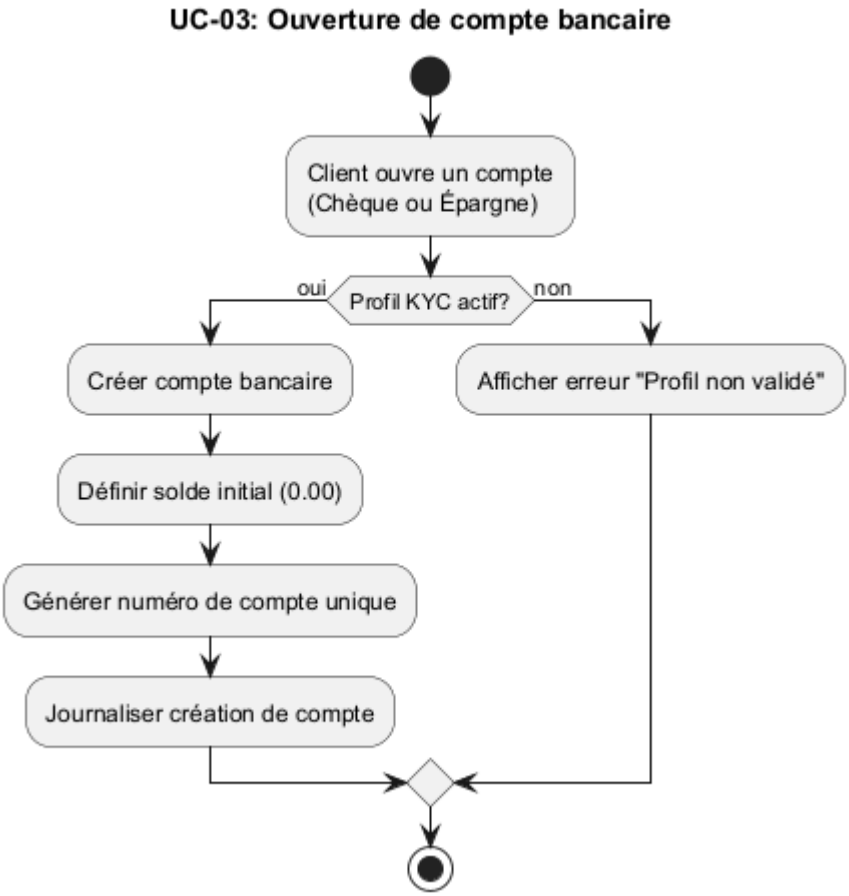

UC-04 — Consultation des soldes

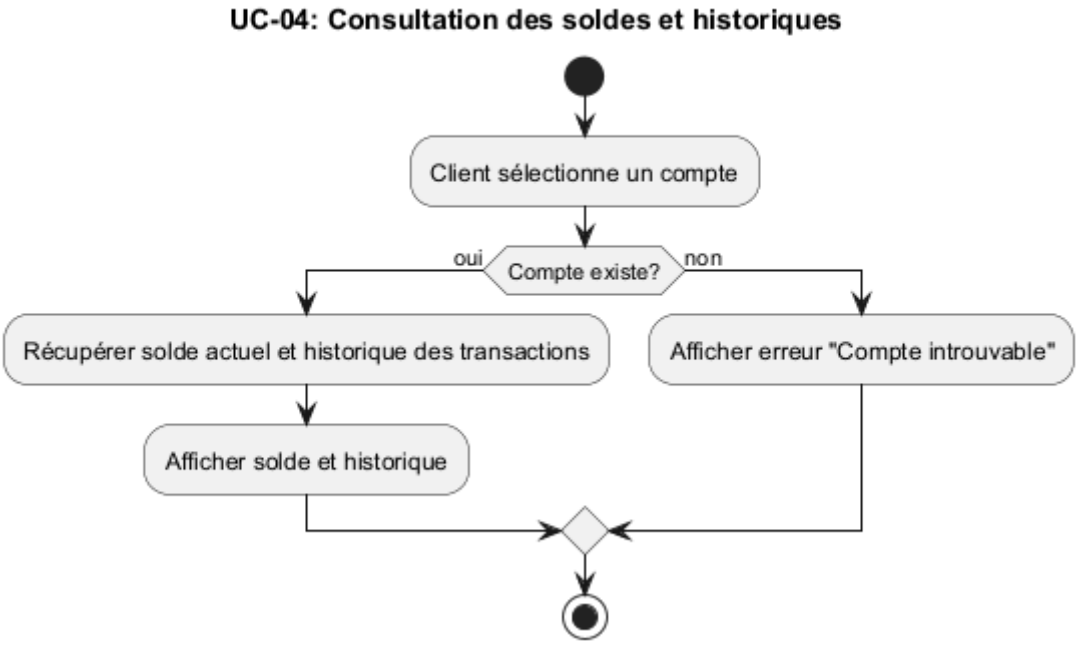

UC-05 — Virement bancaire & AML

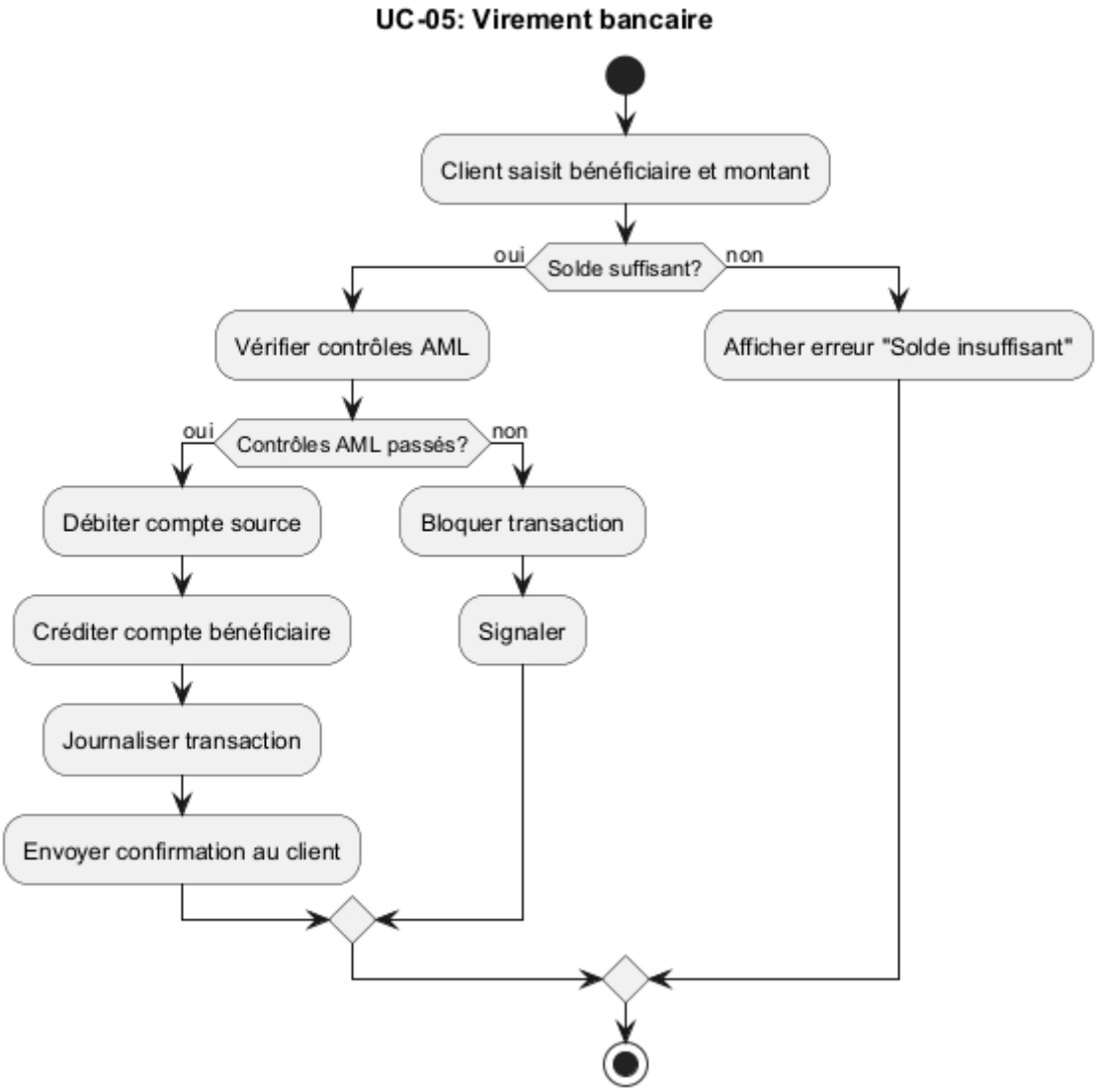

7. Vue de déploiement

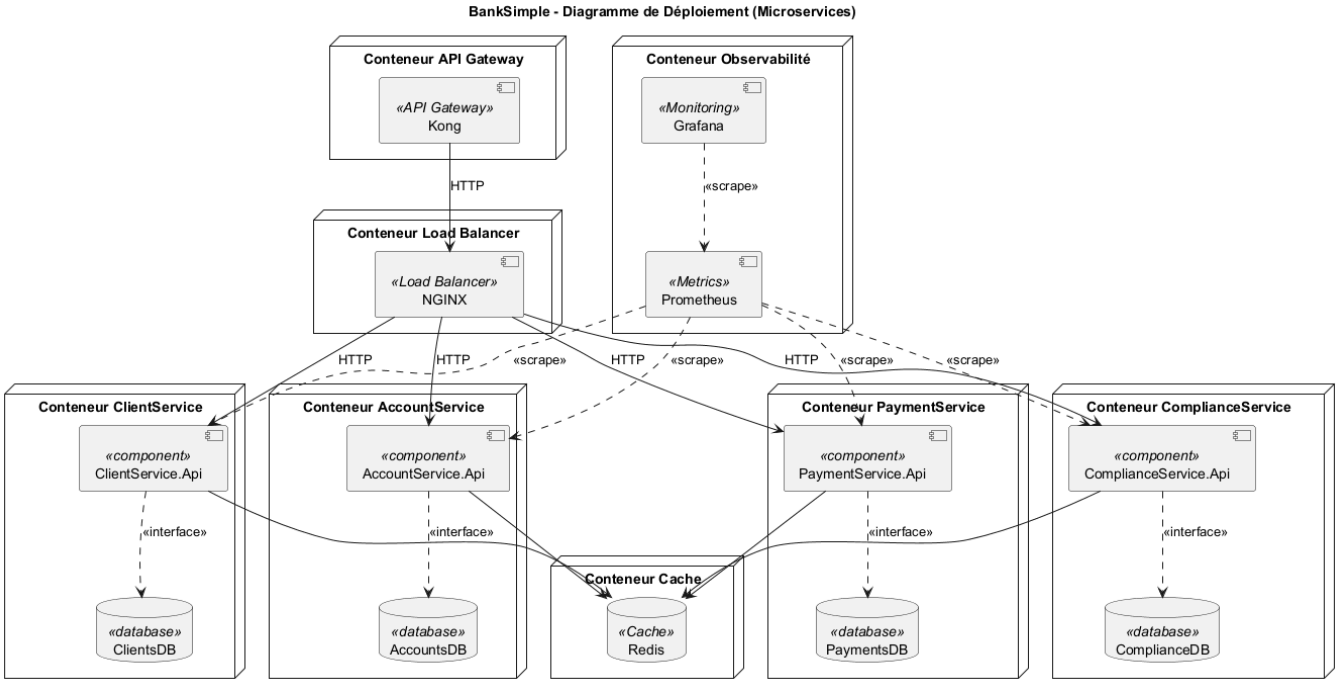

Architecture conteneurs

- **banksimple-kong** : API Gateway Kong 3.6, port 8090, config déclarative `kong.yml`
- **banksimple-nginx** : Load balancer nginx alpine, expose le port 80 en interne
- **banksimple-client-service-[1..N]** : Microservice clients, port 8080, scalable
- **banksimple-account-service-[1..N]** : Microservice comptes, port 8080, scalable
- **banksimple-payment-service-[1..N]** : Microservice paiements, port 8080, scalable
- **banksimple-postgres** : PostgreSQL 16, port 5432, 3 bases isolées, volume persistant
- **banksimple-redis** : Redis 7 alpine, port 6379, cache OTP sans persistance
- **banksimple-prometheus** : Prometheus, port 9090, scrape toutes les 15s
- **banksimple-grafana** : Grafana, port 3000, dashboard 4 Golden Signals autoprovisionné

8. Concepts transversaux

Concept	Description	Pourquoi
Audit logs append-only	Chaque action sensible (inscription, login, virement) est enregistrée dans une table `AuditLogs` dans les trois services	Traçabilité complète pour la conformité FINTRAC — les logs ne sont jamais modifiés
Idempotence des virements	Le contrôleur vérifie une clé `Idempotency-Key` dans Redis avant de traiter un virement	Évite les doublons si le client renvoie la même requête après un timeout
Format d'erreur uniforme	Tous les contrôleurs retournent `{ "error": "message" }` avec le bon code HTTP (400, 401, 404)	Le frontend peut gérer les erreurs de façon identique peu importe le service qui répond
Swagger activé sur les trois services	Chaque service expose `/swagger` avec la documentation complète de ses endpoints	Facilite les tests manuels et sert de contrat d'API sans documentation externe

9. Décisions d'architecture

Voir `/docs/adr/` :

- ADR-001 — Clean Architecture avec DDD
- ADR-002 — PostgreSQL + Entity Framework Core
- ADR-003 — Prometheus + Grafana + Serilog
- ADR-004 — Décomposition en microservices
- ADR-005 — API Gateway avec Kong

10. Exigences qualité

Sécurité

- JWT Bearer HS256 avec expiration configurable (4h par défaut)
- MFA obligatoire : le JWT n'est émis qu'après validation du code OTP, un mot de passe seul ne suffit pas
- Détection AML : virements > 10 000 CAD ou > 60% du solde marqués comme Suspect
- CORS centralisé dans Kong, ce qui évite toute duplication de configuration entre les services

Performance

Test de charge progressif (k6, 5 → 15 VUs, 3m30s)

Distribution des requêtes : 60 % lectures comptes, 20 % dépôts, 20 % virements.

N instances	P95 latence	P99 latence	Taux d'erreurs	Pic RPS
1	~25 ms	~50 ms	0 %	~50 req/s
2	~25 ms	~45 ms	0 %	~50 req/s
3	~25 ms	~50 ms	0 %	~13 req/s
4	~60 ms	~115 ms	0 %	~9 req/s

Captures Grafana :

N=1 — 1 replica par service :

N=2 — 2 replicas par service :

N=3 — 3 replicas par service :

N=4 — 4 replicas par service :

Test de stress (k6, spike 5 → 60 req/s)

Métrique	Valeur observée	Seuil NFR
P95 latence	~55 ms	≤ 500 ms ✓
P99 latence	~63 ms	≤ 1 000 ms ✓
Taux d'erreurs	0 %	≤ 5 % ✓
Pic absorbé	~40 req/s	—

Le système a absorbé un pic de 60 req/s cible sans aucune erreur. La latence augmente légèrement sous spike puis se stabilise, c'est un comportement normal.

Capture Grafana — stress test :

Test de tolérance aux pannes (kill d'instances sous charge)

Scénario : load-test en cours (N=2)

Métrique	Valeur observée	Interprétation
Requêtes totales	2 603	—
Erreurs	**3 (0.11 %)**	Requêtes en vol au moment du kill
P95 global	47 ms	✓ sous 500 ms
P99 global	3.14 s	Gonflé par les 3 timeouts du kill
Succès total	**99.88 %**	nginx a redirigé instantanément

Seules les 3 requêtes en cours d'exécution au moment du docker stop ont échoué. Toutes les requêtes suivantes ont été automatiquement redirigées vers les instances survivantes par nginx least_conn.

Capture Grafana — tolérance aux pannes :

Observabilité

- 4 Golden Signals disponibles en temps réel pour chaque service dans Grafana
- Logs JSON structurés (Serilog), StatusCode et durée par requête
- Métriques Kong (requêtes, latence, erreurs) intégrées au même dashboard Prometheus

Scalabilité

- Chaque microservice est répliqué indépendamment : `docker compose up --scale account-service=4`

11. Risques

Risque	Impact	Amélioration
Cohérence inter-services	PaymentService appelle AccountService en HTTP, pas de transaction distribuée	Idempotence des opérations, rollback manuel en cas d'échec partiel
Sécurité des mots de passe	Hachage SHA256 utilisé en phase 1	Passage à bcrypt prévu en phase 2
OTP simulé sans livraison réelle	Le code MFA est retourné directement dans la réponse API en phase 1	En phase 2, l'OTP sera envoyé par email via un service d'envoi et ne sera plus visible dans le frontend
Perte du cache Redis	Redis configuré sans persistance, redémarrage vide le cache OTP	Sessions OTP courtes (5 min)

12. Glossaire

Terme	Définition
AML	Anti-Money Laundering : détection automatique de transactions financières suspectes
API Gateway	Point d'entrée unique qui centralise le routage, la sécurité et les métriques
Clean Architecture	Style architectural avec dépendances dirigées vers le domaine métier central
DDD	Domain-Driven Design : modélisation centrée sur le domaine métier
Golden Signals	Les 4 métriques fondamentales d'observabilité : latence, trafic, erreurs, saturation
JWT	JSON Web Token : token signé pour l'authentification sans état
KYC	Know Your Customer : vérification obligatoire de l'identité d'un client bancaire
Kong	API Gateway open-source utilisé pour le routage, rate limiting et CORS
MFA	Multi-Factor Authentication : vérification en deux étapes
nginx	Serveur web utilisé ici comme load balancer avec l'algorithme least_conn
OTP	One-Time Password : code à usage unique stocké dans Redis
Rate Limiting	Limite le nombre de requêtes par minute pour protéger les services
Redis	Base de données clé-valeur en mémoire utilisée pour le cache OTP
Replica	Instance supplémentaire d'un microservice pour la scalabilité horizontale

Conclusion

Ce projet m'a permis de concevoir et d'implémenter une plateforme bancaire complète répondant aux exigences du cahier de charge. Pour y arriver, j'ai décomposé l'architecture en trois microservices indépendants, chacun avec sa propre base de données PostgreSQL et un load balancer nginx en mode least_conn, ce qui m'a permis d'atteindre une latence stable sous charge normale.

Les tests de tolérance aux pannes ont montré que le système maintient un taux de succès de 99.88 % même lors du kill forcé d'instances en cours d'exécution. Seules les 3 requêtes en vol au moment du kill ont échoué, nginx a redirigé instantanément le trafic vers les instances restantes, sans intervention de ma part.

Sur le plan de la sécurité, j'ai mis en place une authentification en deux étapes (JWT + OTP via Redis) combinée à la détection AML sur les virements suspects. J'ai choisi de centraliser le CORS, le rate limiting et les métriques dans Kong plutôt que dans chaque service, ce qui m'a évité de dupliquer la configuration.

Partir d'un monolithe et le découper en microservices m'a permis de comprendre pourquoi l'isolation des domaines et des bases de données est essentielle, pas juste en théorie, mais en pratique quand un service tombe et que les autres continuent. La documentation (ADR, arc42, 4+1) m'a énormément aidé à structurer et justifier ces décisions.