La résidence de France en Iran

AMBASSADE
DE FRANCE
EN IRAN

Liberté
Égalité
Fraternité

«Plante l'arbre de l'amitié car ton cœur de son fruit sera comblé»

Hâfez, *Le Divân*

© Ambassade de France en Iran. Tous droits réservés.

Photographie et design par le studio FA / fatehi.mahdi@gmail.com
Mahdi Fatehi, Khorshid Azadi
Imprimé en 300 exemplaires en Iran / Septembre 2020

En 1854, Napoléon III (1852 – 1870) ouvrit la première mission diplomatique française en Iran. Instaurée dans le cadre de la conclusion d'un accord commercial, celle-ci fut placée sous la responsabilité de l'Ambassadeur français, Prosper Bourée.

Le 24 mars 1891, le Shah de Perse, Nasser ol-Din Shah (1848 – 1896) octroie par firman à la France, un terrain constructible et reconnaît par ce geste la présence française en Iran.

C'est sur ce terrain que fut bâtie la résidence de France et c'est là qu'elle se tient toujours aujourd'hui.

Ambassadeur de France en Iran depuis 1881, André de Balloy entreprit la construction de cet édifice devant incarner la relation diplomatique entre la France et l'Iran. Néanmoins, les difficultés rencontrées pour se rendre en Perse compliquèrent la venue d'un architecte. André de Balloy se fit alors seconder sur place par un ingénieur français, en poste à la direction de l'arsenal de Téhéran.

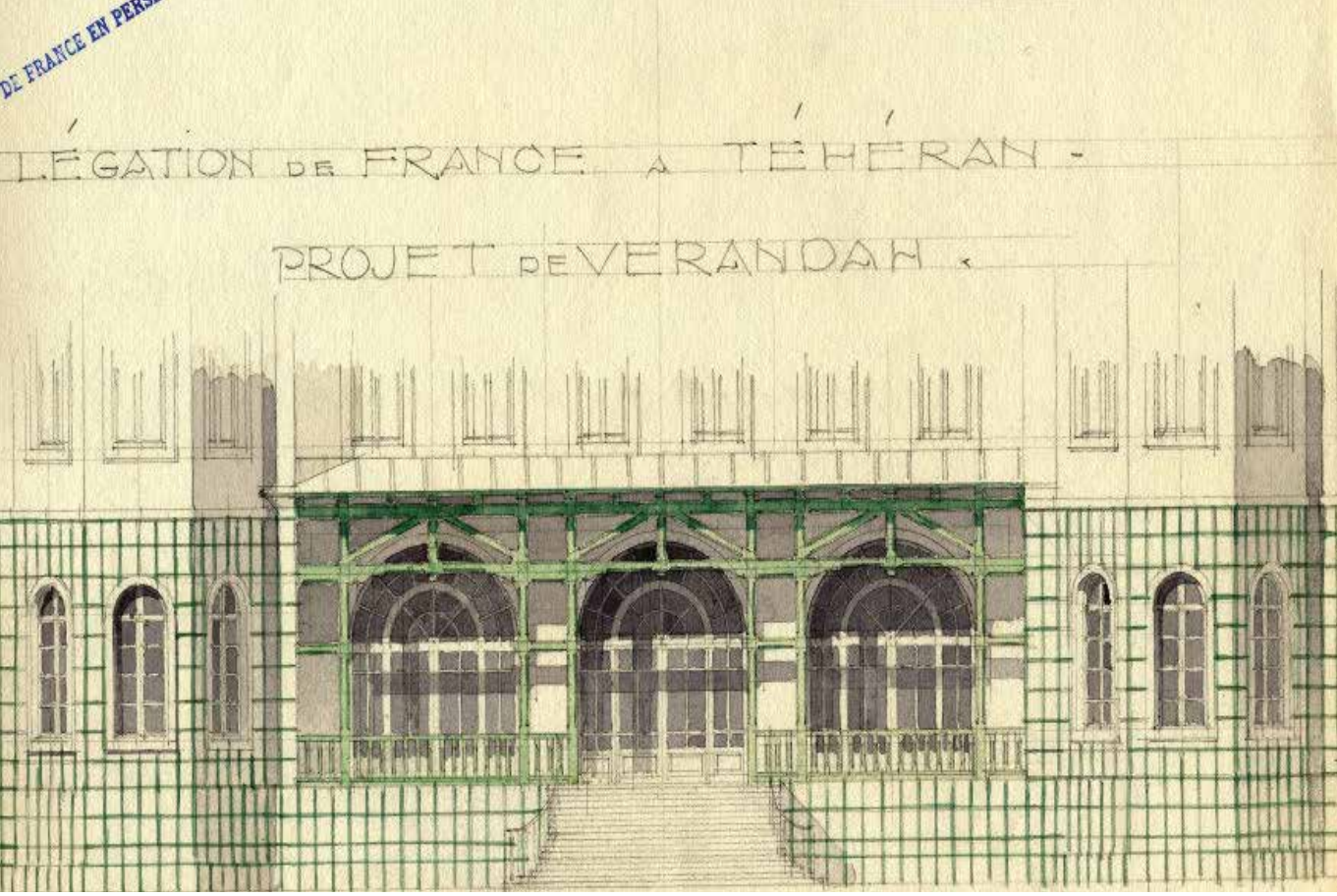

Projet de véranda dessiné par l'architecte Bourgeois en 1907

Pour les fondations et la construction de la future résidence de France, l'Ambassadeur de Balloy privilégia l'utilisation de briques cuites et de poutrelles métalliques. Les plans furent envoyés dès le mois de janvier 1891 à Paris. Les échanges entre l'architecte du Ministère des Affaires étrangères et l'Ambassadeur de France parachevèrent le projet, et en 1893, une dotation de 200 000 francs fut accordée par l'Assemblée nationale pour mener à bien sa réalisation.

Le rigoureux hiver persan ne permettant de débuter le chantier, les premiers mois de l'année 1894 furent dédiés aux diverses commandes de matériel en France, dont les poutrelles métalliques au Creusot. Quatre cent deux colis furent acheminés dès le 14 mars 1894, par voie ferrée puis maritime jusqu'à Batoum, sur la mer Noire, par la compagnie *Paquet* de Marseille, à bord du bateau à vapeur *L'Anatolie*. Le convoi fut ensuite acheminé jusqu'à Bakou, par la compagnie des chemins de fer du Caucase, puis en fret maritime sur la mer Caspienne jusqu'à Anzely, rebaptisé depuis Bandar-é Anzali.

Jardin de la résidence en 1908

Les briques, conçues en Perse, furent transportées sur le lieu du chantier au moyen de wagonnets et par muletiers. Les plaques métalliques, destinées à la toiture, viendront de Bakou, dans le courant de l'année 1895.

Le 10 avril 1894, les premiers coups de pioches sont donnés. Le gros œuvre est en partie terminé à la fin de l'année 1894, et l'Ambassadeur envisage, pour les mois à venir, la création du jardin et l'aménagement intérieur. Toutefois, il ne faudra pas moins de trente-deux mois pour mener à bien cette opération : André de Balloy annonce la fin des travaux en 1896 à l'occasion des fêtes de Noël.

Le 23 décembre 1896, il écrit : « La France a lieu d'être satisfaite de son établissement… Tout en faisant la part de l'exagération, je suis obligé de reconnaître la sincérité des compliments que je reçois de tous les côtés puisque j'ai déjà eu des imitateurs. Le Shah m'a fait demander les plans et profils de notre édifice qu'il songe d'ailleurs reproduire dans un de ses jardins. »

L'architecture, constituée d'un appareillage de briques, fut conçue selon une inspiration néo-Louis XIII. Composée d'un corps central flanqué de deux ailes, la façade est percée au rez-de-chaussée, de grandes fenêtres cintrées. Celles-ci donnent sur une terrasse animée d'un portique, servant de balcon au premier étage.

On rapporte qu'André de Balloy s'inspira du château des Maremberts qu'il s'était fait construire quelques années auparavant, en France, dans la commune de Saint-Viâtre, dans le Loir-et-Cher.

En 1907, Eugène Aubin dit Léon Descos, nommé Ambassadeur en Perse en 1907, entreprit certains travaux de consolidation et de revêtement.
Des extensions latérales sont ensuite venues agrandir le bâtiment sans toutefois en modifier l'esprit d'origine. Les transformations les plus importantes furent le transfert de l'entrée officielle au nord, la conversion du vestibule d'honneur en salon, ainsi que la réalisation d'une véranda.

Au lendemain de la Première Guerre mondiale, la résidence qui avait souffert d'un manque d'entretien durant cette période, bénéficia de nouvelles rénovations.

En raison des fortes chaleurs estivales, l'usage voulait qu'à cette époque, la vie politique et diplomatique se déplaçât, d'avril à octobre, au nord de Téhéran, au pied du mont Tochâl. Les meubles de la résidence étaient ainsi transportés une fois par an, vers les quartiers d'été.

C'est avec l'abandon de cet usage diplomatique, quelques années après la fin de la Seconde Guerre mondiale, que se posa le choix de l'aménagement intérieur de la résidence.

En 1977, l'Ambassadeur Raoul Delaye entreprit de véritables travaux de décoration intérieure. Une mission qui incombera par la suite au service de l'équipement du Ministère des Affaires étrangères français.

به دلیل گرمای طاقت‌فرسای تموز، رسم بر این بود که نمایندگی و مناسبات سیاسی و دیپلماتیک، از آوریل تا اکتبر، به شمال تهران و پای کوه توچال منتقل شود.
بدین ترتیب اسباب و اثاثیه اقامتگاه یک بار در سال به محله‌های تابستانی انتقال میافت.

ترک این سنت دیرینه دیپلماتیک چند سال پس از پایان جنگ جهانی دوم بانی ایجاد تغییراتی در قسمت داخلی اقامتگاه شد.

در سال ۱۹۷۷ سفیر رائول دُلِه دست به ایجاد تغییراتی اساسی در دکوراسیون داخلی اقامتگاه زد. رسالتی که بعدها بخش پشتیبانی وزارت امور خارجه فرانسه عهده‌دارش شد.

Sous le regard de Mozafar o-Din Shah (1896 – 1907), l'« esprit français» tel qu'il l'avait apprécié lors de sa venue à Paris pour l'Exposition universelle de 1900, se décline en un ensemble de meubles et de tapisseries d'époque Louis XVI, styles Empire et Restauration, mais aussi contemporains, de sculptures et de vases en provenance de la Manufacture nationale de Sèvres.

Les papiers peints de la salle à manger, réalisés par la Manufacture Zuber, plongent le visiteur dans les délices d'une Inde toute de fantaisie. Une magie à laquelle ne sont guère étrangers les services de table, les porcelaines et les surtouts de table en biscuit de style XVIIIe de la Manufacture nationale de Sèvres.

La lustrerie en cristal de Baccarat apporte, par ses jeux de lumière, une note de grandeur qui se marie élégamment avec la richesse décorative des tapis persans de Hériz, Véramine, Baktiar, ou encore Ferahan.

زیر نگاه مظفرالدین شاه (۱۸۹۶-۱۹۰۷) که تحسینگر ذوق فرانسوی بود و آن را طی سفری به پاریس برای بازدید از «نمایشگاه جهانی ۱۹۰۰» از دریچه چشم خویش درک و دریافته بود، مجموعه‌ای از مبل‌ها و فرش‌های دوره لوئی شانزدهم، سبک امپراتوری، بازگشت سلطنت و نیز مربوط به عصر معاصر، مجسمه‌ها، ظروف و گلدان‌های چینی ساخت کارخانه ملی سِور آرام گرفته‌اند.

کاغذ دیواری‌های تالار غذاخوری که ساخت کارخانه زوبِر است سرزمین هندِ مملو از خیال را به ذهن بیننده متبادر می‌کنند. میزها و ظروف چینی ساخت کارخانه ملی سِور و کریستال‌های باکارا به سبک قرن هجدهم نیز به همان اندازه بیننده را فریفته خویش می‌سازند.

شکوه لوسترهای کریستالی باکارا و بازی نورشان با غنای هنری فرش‌های ایرانیِ هریس، ورامین، بختیار و فراهان درهم آمیخته.

Les fantaisies à la française et européennes, - guirlandes de fruits et putti- du plafond du salon de musique, côtoient les arabesques en stuc et les tessons de miroirs du Grand salon.

L'Ambassadeur André de Balloy écrivait d'ailleurs, en 1895, que les Persans étaient flattés qu'il eût recours à cette esthétique plutôt qu'à une ornementation « Frengui ».

Cette décoration qui anime de nombreux palais persans, inscrit la résidence de France dans la grande tradition de l'art iranien.

خیال‌پردازی‌های فرانسوی و اروپاییِ سقفِ تالار موسیقی که در ریسه‌ها و حلقه فرشتگان و میوه‌های کوچک هویداست با تزئینات بغایت ایرانی تالار بزرگ که مملو از آیینه‌کاری و گچبری و نقوش اسلیمی است، عجین شده.

بدین ترتیب سفیر آندره دو بالوآ در سال ۱۸۹۵می‌نویسد که ایرانی‌ها از اینکه در ساخت اقامتگاه، نگاه ایرانی بیشتر مورد توجه وی بوده تا دکوراسیون «فرنگی» به خود می‌بالند.

این سبک از دکور که بسیاری از کاخ‌های ایرانی به آن مزین است، اقامتگاه فرانسوی‌ها را به نمونه‌ای از هنر شکوهمند ایرانی بدل کرده است.

Avec sa grisaille XIXe, le petit salon, orné d'un mobilier styles Louis XVIe et Empire, transporte son visiteur dans des paysages maritimes.

La cour d'accueil de l'entrée de la résidence donne sur l'avenue Neauphle-le-Château.
Des carreaux de faïence typiquement iranienne décorent les rebords intérieurs de certaines de ses fenêtres.

Du parc arboré de la résidence, se laissent entrevoir l'appareillage de briques de la façade ainsi que l'escalier d'honneur qui conduit à la terrasse.

تالار کوچک با مبلمان سبک لوئی شانزدهم و امپراتوری، با کاغذ دیواری «گریزای» مربوط به قرن نوزدهم، بیننده را در چشم‌اندازی دریایی مستغرق می‌کند.

فضای ورودی اقامتگاه به خیابان نوفل لوشاتو گشوده می‌شود.

لبه داخلی برخی از پنجره‌هایش با کاشی‌های صرفا ایرانی مزین شده است.

از باغ مشجر اقامتگاه، نمای آجری و پلکان اصلیِ منتهی به ایوان پیداست.

اقامتگاه فرانسه در ایران، از خلال معماری و طراحی داخلی‌اش نماد و تجلی روابط شکل گرفته میان ایران و فرانسه در طی سال‌هاست و از زمان گذارده شدن نخستین سنگ بنایش، به واسطه زنان و مردانی که آنجا زیسته‌اند کانون گفت و گوی فرهنگ و هنر ایران و فرانسه بوده است.

A travers son architecture et son aménagement intérieur, la résidence de France en Iran symbolise les liens noués au fil du temps entre la France et l'Iran.
Depuis sa conception et la pose de la première pierre, la résidence n'a cessé, à travers celles et ceux qui l'ont habitée, de faire dialoguer les cultures et les savoir-faire iraniens et français.

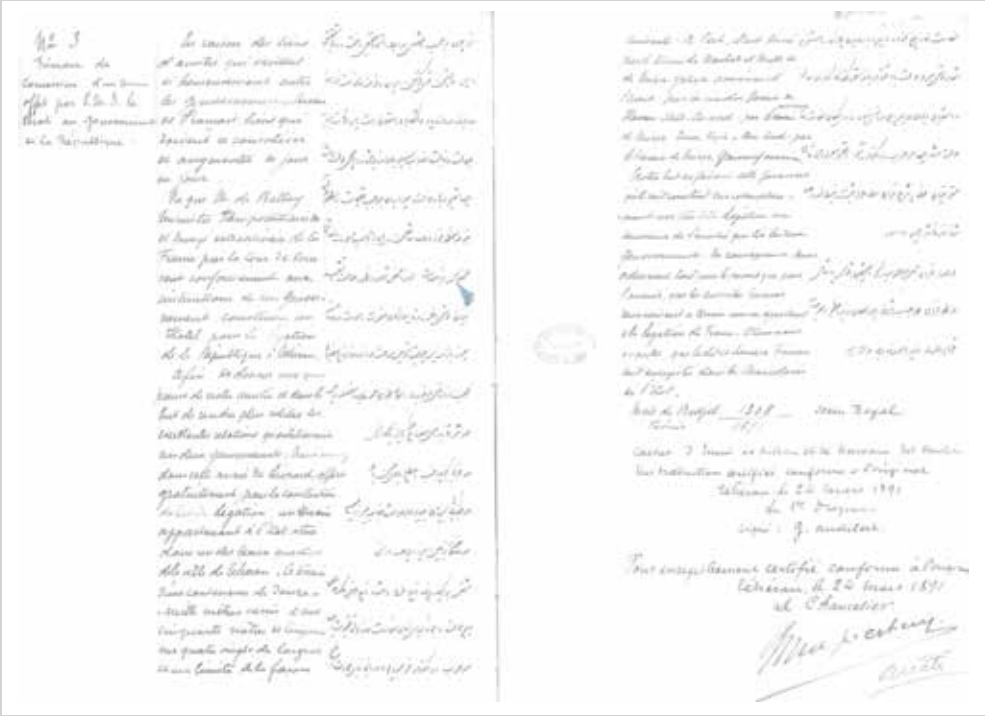

فرمان ناصرالدین شاه به فارسی و فرانسه مورخ ۲۴ مارس ۱۸۹۱ Firman du 24 mars 1891 de Nasser ol-Din Shah en français et en persan

معماری آجرمحورِ آن از سبک نئو-لوئی سیزدهمی الهام می‌گیرد. با بنای متشکل از بدنه‌ای مرکزی که دو جناح جانبی دارد. نمای طبقه همکف پنجره‌هایی بزرگ و قوسی شکل داشته که بر رواق بنا مشرف بوده و ایوان طبقه اول محسوب می‌شده است. گفته می‌شود سفیر آندره دوبالوآ از کاخ مارامبر که چند سال پیشتر از آن در فرانسه در شهر سن - ویاتر منطقه لوآرِ شِر برای خود ساخته بود الهام گرفته است.

در سال ۱۹۰۷، اوژن اوبین ملقب به لئون دسکو سفیر گماشته در ایران دست به مقاوم‌سازی و اندک تغییراتی در عمارت می‌زند. سپس قسمت‌های جانبیِ عمارت را گسترش می‌دهد بدون آن که این تغییرات، تفاوتی اساسی در معماری ابتدایی آن ایجاد کند. مهم‌ترین تغییرات اعمال شده انتقال ورودی اصلی به ضلع شمالی، تبدیل دالان ورودی به تالار و نیز ایجاد ایوانی سرپوشیده بوده است.
فردای جنگ جهانی اول، اقامتگاه فرانسوی‌ها که در دوران جنگ مغفول واقع شده بود، بازسازی می‌شود.

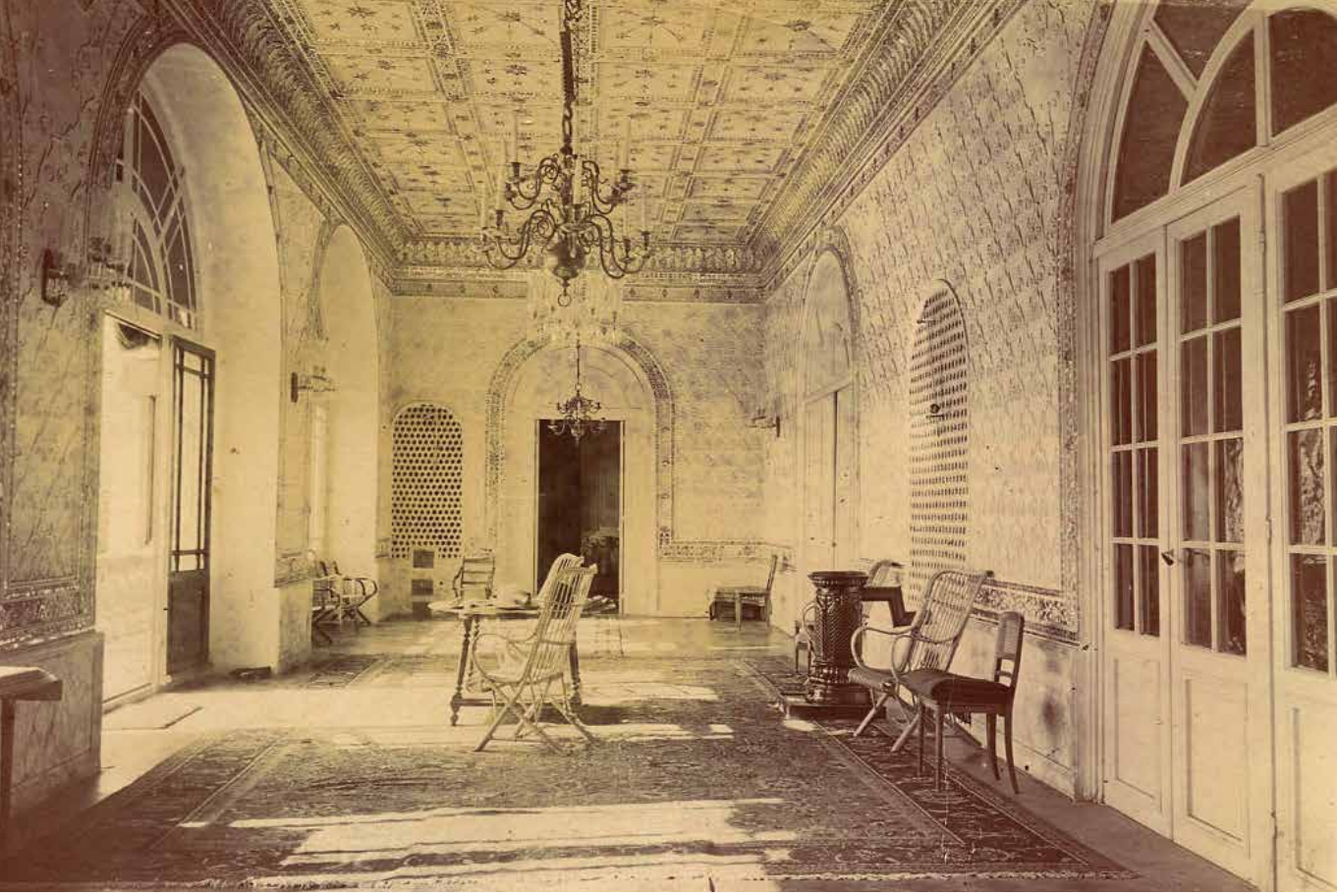

تالار بزرگ در سال ۱۹۰۸

دهم آوریل ۱۸۹۴ عملیات ساخت و ساز کلنگ می‌خورد. بخش اعظم کار تقریبا تا پایان سال ۱۸۹۴ به انجام می‌رسد و سفیر ایجاد باغ و ساخت قسمت داخلی اقامتگاه را طی ماه‌های آتی در دستور کار قرار می‌دهد. با این حال، تحقق این امر سی و دو ماه به طول می‌انجامد: آندره دوبالوآ پایان کار ساخت و ساز را همزمان با عید نوئل ۱۸۹۶ اعلام می‌کند.

بیست‌وسوم دسامبر ۱۸۹۶ وی می‌نویسد: «جا دارد فرانسه از برپایی این عمارت خرسند باشد... با نادیده نگرفتن اغراق، بایستی به صداقت تعریف و تمجیدهایی که از هر طرف دریافت می‌کنم اذعان کنم، چراکه از همین حالا عده‌ای به تقلید از این روش پرداخته‌اند. شاه خواستار نقشه‌های عمارت ما شده و مایل است در یکی از باغ‌هایش نمونه‌ای از آن را بنا کند.»

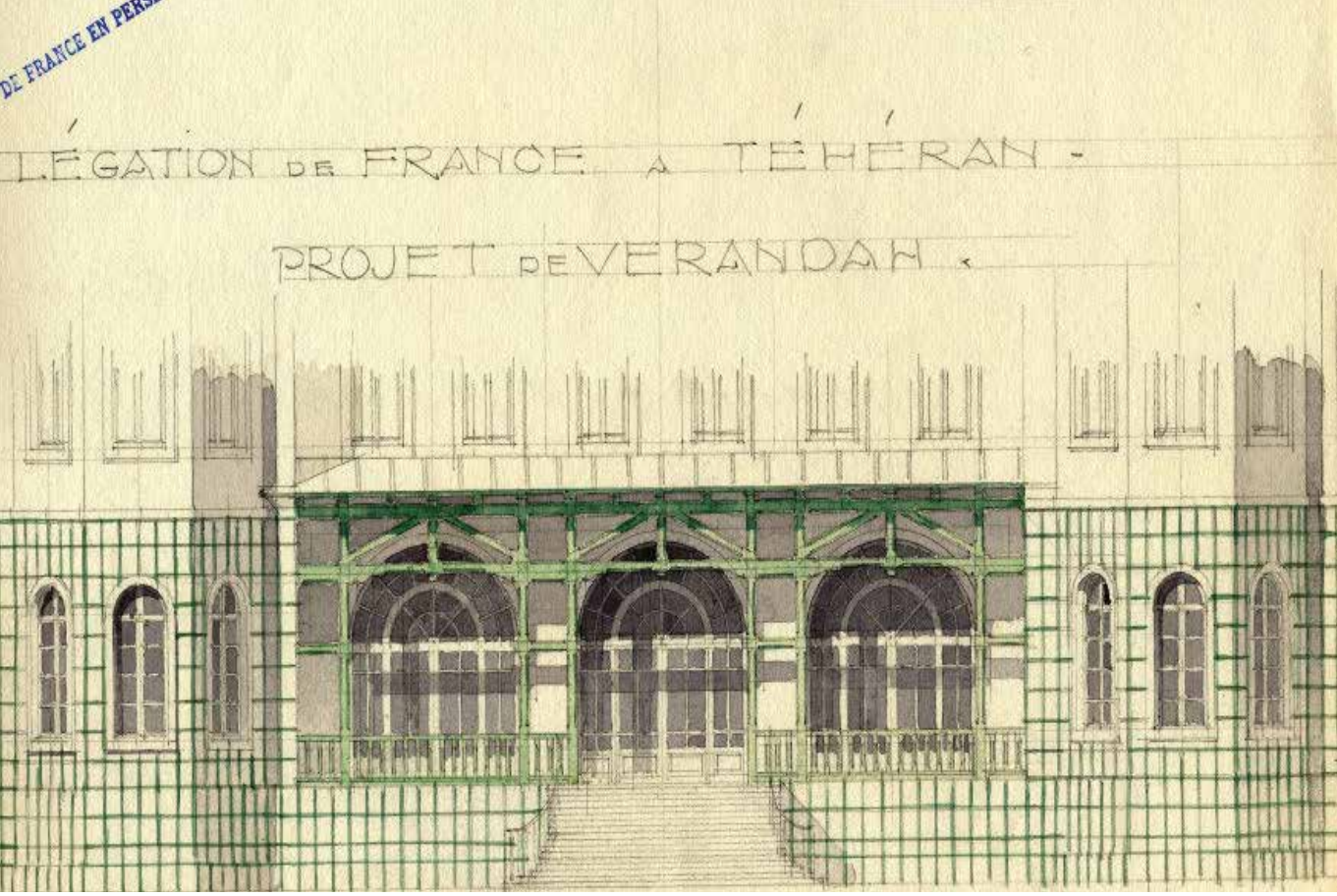

طرح ایوان به قلم آقای بورژوآ، معمار، به سال ۱۹۰۷

برای پی‌ریزی و ساخت اقامتگاه آتی فرانسه، سفیر دوبالوآ ترجیح می‌دهد از آجرهای پخته و تیرآهن استفاده کند. نقشه‌های عمارت در ژانویه ۱۸۹۱ به پاریس ارسال می‌شوند. تبادل اطلاعات میان معمار وزارت امور خارجه و سفیر فرانسه پروژه را تکمیل می‌کند و مجلس ملی در سال ۱۸۹۳ اعتباری به ارزش دویست هزار فرانک به آن اختصاص می‌دهد.

از آنجایی که زمهریر زمستان ایران اجازه شروع ساخت و ساز را نمی‌دهد، ماه‌های نخستین سال ۱۸۹۴ به سفارش ابزارهای متنوع و متعدد از فرانسه چون تیرآهن از سرزمین «کروزو» اختصاص میابد. ۱۴ مارس ۱۸۹۴ چهارصد و دو بسته از طریق راه آهن و سپس از مسیر دریا توسط کمپانی «پاکه» مارسی و کشتی بخار «آناتولی» به شهر باتومی در دریای سیاه ارسال می‌شود. سپس شرکت راه آهن «قفقاز» بار را به باکو می‌رساند و از آنجا از طریق دریای خزر به انزلی که از آن زمان به بعد بندر انزلی خوانده می‌شود می‌فرستد. آجرها نیز که در محل ساخته شده‌اند، به وسیله‌ی واگن‌های کوچک بر پشت قاطر به محل ساخت و ساز انتقال میابند. صفحه‌های فلزی مخصوص سقف در طی سال ۱۸۹۵ از باکو ارسال می‌شوند.

در سال ۱۸۵۴ ناپلئون سوم (۱۸۵۲-۱۸۷۰) بانی نخستین نمایندگی دیپلماتیک فرانسه در ایران می‌شود. این ماموریت به مسئولیت پروسپر بوره سفیر فرانسه و در قالب توافقی تجاری انجام می‌پذیرد. بیست و چهارم مارس ۱۸۹۱، ناصر الدین شاه (۱۸۴۸-۱۸۹۶) پادشاه ایران طی فرمانی قطعه زمینی را با قابلیت ساخت و ساز به فرانسه واگذار می‌کند و با این حرکت نمادین حضور فرانسه در ایران را به رسمیت می‌شناسد. بر همین زمین است که بعدها اقامتگاه فرانسه در ایران ساخته می‌شود و امروز نیز در همین مکان پابرجاست.

آندره دو بالوآ، سفیر فرانسه در ایران از سال ۱۸۸۱ کار ساخت و ساز این بنا را به دست می‌گیرد. عمارتی که می‌بایست تجلی‌گاه و مظهر روابط دیپلماتیک ایران و فرانسه باشد. معذلک پیچیدگی‌های سفر به ایران زمین، اعزام معماران فرانسوی به ایران را دشوار می‌سازد. بدین ترتیب آندره دوبالوآ از مهندسی فرانسوی که در زرادخانه تهران مشغولیتی دارد مدد می‌جوید.

«درخت دوستی بنشان که
کام دل به بار آرد»

حافظ شیرازی، غزلیات

اقامتگاه فرانسه
در ایران

AMBASSADE
DE FRANCE
EN IRAN

Liberté
Égalité
Fraternité