東南大學
SOUTHEAST UNIVERSITY

感動中國

2004-2023

人物汇編

“砼声弘美”实践团

前言

在时代的滔滔洪流中，总有一些身影宛如灯塔，散发着熠熠光辉。他们凭借非凡的勇气，在困境中毅然前行；以无私的奉献，温暖着世间的每一个角落；用纯粹的善良，诠释着人性的至善至美。这些人，他们的故事触动着我们内心最柔软的地方，化作中华民族精神坐标上一颗颗璀璨的星辰，他们，就是感动中国人物。

我们停下匆忙的脚步，认真梳理，每一年度的感动中国人物事迹，并撰写详细的总结与感悟。在这个过程中，我们重新审视那些震撼人心的故事，感受他们在平凡生活中铸就的伟大。他们有的坚守岗位，几十年如一日默默付出；有的在灾难面前挺身而出，用生命守护生命；有的倾尽所有，只为帮助那些身处困境的人们。这些事迹，如同点点繁星，照亮了我们的精神世界，让我们看到了人性的光辉与力量。

整理感动中国人物，是对人性至善至美的一次深情回望，是为了让那些震撼心灵的故事不被岁月尘封，让伟大的精神得以代代传承。我们在浩如烟海的资料中精心筛选，从每一个人物的事迹里挖掘最动人的细节，从无数媒体报道、实地走访中拼凑出他们完整的精神画像。我们沉浸在这些故事里，感受着他们的喜怒哀乐，领悟着他们的精神内涵，将这些珍贵的记忆汇聚成册。

这本汇编，不仅是对他们个人的崇高礼赞，更是激励我们在人生道路上奋勇前行的精神源泉。它将化作一束束光，照亮我们前行的道路，凝聚起全社会崇德向善、奋发进取的磅礴力量。当我们在生活中遭遇挫折、感到迷茫时，翻开这本汇编，便能从这些人物的事迹中汲取养分，获得继续前行的勇气和动力。让我们在感动中成长，在传承中奋进，共同奔赴更美好的未来。

感动中国 2004 年度人物

一、人物介绍

1、牛玉儒

【颁奖词】风雨人生、利弊得失，他兢兢业业地遵循着"位卑未敢忘忧国"的祖训。为官任，他给人们留下激情燃烧的背影，让精神穿越时代长青。他让活着的人肃然起敬；他让天空成为雄鹰的故乡。

【推选理由】章启月:牛玉儒为共产党人执政为民的旗帜添上了一抹耀眼的亮色。

【事迹】牛玉儒，1970 年参加工作，从公社党委书记到内蒙古自治区副主席到呼和浩特市委书记，34 年里他就像一部机器一样，风风火火的工作着。2003 年到 2004 年两年时间里，先后对十几条主干道进行了拓宽改造，光 2004 一年就新增加道路面积是 200 万平米，修建广场 20 多个。为了招商引资，他几乎马不停蹄，2004 年 3 月 20 日至 24 日，牛玉儒五天跑了六个城市，从东到西，从南到北，行程万余公里。身边的工作人员因此称他为“空中飞人”。如今，呼和浩特的街道宽了，绿地多了，人居环境得到了大幅度的改善。与此同时，招商引资直接促进了呼和浩特的经济发展，今年上半年 GDP 增幅达到了 29%，城市居民人均可支配收入增长了 25.6%，人们得到了发展所带来的实惠。从城市改造到关注贫困人群，牛玉儒将全部精力扑在了工作上，常常一天只能休息三四个小时。2004 年 4 月下旬，牛玉儒被送往北京协和医院准备手术，一见到大夫他便要求在五一长假期间把手术做完，还要争取术后 3 天下地、七天拆线、15 天回家工作。然而病情并不以他的意志为转移，手术之后他又不得不接受化疗。即使这样，他仍然挂念着工作，治疗期间，他曾 3 次返回呼和浩特。2004 年 7 月，牛玉儒带病主持了呼市的 9 届 6 次全委会，这也是他最后一次回呼和浩特。

2、梁万俊

【颁奖词】鹰是天空中最娴熟的飞行家，但他有比鹰还要优秀的飞行技能。万米高空之上，数险并发之际，他从容镇静，瞬间的选择注定了这次飞行像彩虹一样辉煌。生死八分，惊天一落，他创造了奇迹。

【推选理由】彭长城:偶尔与死亡擦肩而过都会令人心悸，如果成百上千次与死亡握手，则令人震撼。

【事迹】作为空军某部特级试飞员，梁万俊因为 2004 年 7 月 1 日的一次特别飞行跃入人们的视野。那天下午 1 时 09 分，梁万俊驾驶新型战机飞上蓝天。当他做完第一组试验后，突然发“本不该动的功率箱油量在下降”，飞机正在漏油。仅 4 分钟后，梁万俊就听不到飞机发动机的声音了———飞机失去了动力。此时飞行高度 4800 米，距机场 20 公里。梁万俊 1982 年入伍，已安全飞行 1800 多个小时，4100 多架次，虽经历风险无数，但这次无疑是

感动中国 2005 年度人物

一、人物介绍

1、魏青刚

【颁奖辞】沧海横流，方显英雄本色!为了一个陌生人，他在滔天巨浪中三进三出，危险面前，他根本不需要选择，因为这瞬间动作源自内心品质。从人群中一跃而出，又悄然回到人群中去，他，是侠之大者。

【推选理由】纪宝成:就是这样一个所谓弱势群体的代表，冒着生命危险搭救一个素昧平生的人，我们应该对他、对他们，为社会发展和进步所做出的贡献表示最崇高的敬意。

【事迹】在青岛遭遇的麦莎台风中，魏青刚三次跳入水中救人。2005 年 8 月 8 日，青岛崂山区，成百上千的人们在岸边观看“麦莎”台风带来的海潮。一个巨浪把岸边的一个女青年卷入海中。正在岸边的魏青刚没有丝毫的犹豫，立即冲出人群，纵身跳下两米多高的防浪墙向落水女青年游过去，在离岸大约 20 多米处抓住了落水女青年，但又被一排巨浪打散。魏青刚爬上岸以后，青岛市民警也已携带救生器具赶到。魏青刚对民警说：“我下去过一次，熟悉情况，让我再下去吧！”他穿上救生衣、套上救生圈，再次跳入汹涌的波涛中，但是没能成功，头晕目眩的魏青刚不得不又返回岸上。稍稍缓过神，魏青刚再次跳进大海。他顶着巨浪，一点点地靠近……他紧紧地抓住落水女青年的手，岸上的民警急速拉着救生圈上的绳索，将他们拖向岸边。经过连续三次、长达 40 分钟的生死较量，落水女青年终于被魏青刚营救上岸。人们询问他姓名的时候，魏青刚都没有回答。他穿着被海水泡透的衣服、拖着极度疲惫的身躯，缓步走回了位于半山腰的工棚里。晚上，他没有对任何人讲起过自己救人的经历。当地电视台当晚播发了由一位钱先生提供的 DV 影像，这一消息迅速引起了媒体和社会各界的关注。但是，人们都不知道英雄是谁。直到事发三天后，协助营救的派出所民警通过查验身份证明，终于确认了英雄魏青刚的身份。

2、丛飞

【颁奖辞】从看到失学儿童的第一眼到被死神眷顾之前，他把所有的时间都给了那些需要帮助的孩子，没有丝毫保留，甚至不惜向生命借贷，他曾经用舞台构筑课堂，用歌声点亮希望。今天他的歌喉也许不如往昔嘹亮，却赢得了最饱含敬意的喝彩。

【推选理由】陈小川:他是一位真正的无私者、真正的忘我者，他把爱传递给别人，不计较别人爱的回馈，这是他精神富足之处。

涂光晋:丛飞献出了金钱、事业乃至健康，也给那些质疑他的做法甚至动机的人以最好的回答，这就是--如果你质疑善良与崇高，就请先拿出一点儿点儿行动来。

【事迹】1997 年，丛飞加入深圳义工联。一次义演改变了他的人生，从此他热心公益事业，为社会公益演出 300 多场，义工服务时间 6000 多小时，无私捐助失学儿童和残疾人达 146 人，认养孤儿 32 人，捐助金额超过 300 万元，被授予“中国百名优秀青年志愿者”。2005 年 1 月，丛飞抱病参加了为东南亚海啸灾区的 6 场赈灾义演。那时，丛飞已经患上了胃癌

感动中国 2006 年度人物

一、人物介绍

1、丁晓兵

【感动印象】这个用左手敬军礼的人，我们以他为骄傲。战时敢舍身，平时能忘我，从逆境中挣扎启程，在顺境中保持清醒。沙场带兵敢称无愧无悔，把守国门能说有骨有节。他像一把号角，让理想与激动，在士兵心中蔓延。

【颁奖词】一条臂膀，也能撑起血染的军旗，他是真的勇士。

【事迹】丁晓兵，入伍 20 多年，武警 8722 部队政治委员。在一次重大军事行动中，身为侦察大队“第一捕俘手”的丁晓兵，在敌人阵地生擒一俘虏回撤途中，为掩护战友和俘虏，抓起敌人投来的手雷向外扔的刹那间，手雷突然爆炸，右臂被炸得只存一点皮肉。为了把任务完成到底，他以惊人的毅力用匕首割下残臂，扛着俘虏，冒着炮火翻山越岭 4 个多小时才与接应分队碰上头。而就在此时，他一头栽倒在地，战友们以为他牺牲了，含泪为他化妆，紧紧抱着迟迟不忍就此让他而去。路过的前线医疗分队被这个场面深深感动，切开腿部动脉血管强行压进 2600CC 血浆。死神就这样与这位独臂英雄擦肩而过。2003 年，部队在淮河流域抗洪抢险，丁晓兵一只胳膊不能挖土，就扛包运土；不能打桩，就潜到水里垒围堰。其身如令，其势似锋，18 天时间，他在抗洪一线表现着他的人格官品。二十多年来，他把对党的忠诚、对国家的热爱、对部队的责任，全部倾注于他军人生涯中的每一个细节，付诸于部队生活中的每一个举动。284 面奖牌证书见证了他以残缺之躯为党和人民建功立业的不平凡历程。

2、王百姓

【感动印象】10 年时间，1.5 万多枚炸弹，专门与危险打交道。谁能不害怕，平常人只要一次遭遇炸弹，就已经惊心动魄了。而他和我们一样，有家有妻有娃，只不过头顶上有警徽、警徽上有国徽，所以他才把家人的担忧、战友的期盼，一肩担起。

【颁奖词】王百姓时时命悬一线，老百姓才能天天平安。

【事迹简介】曾荣获“全国公安系统二级英模”、“全国优秀人民警察”、“全国劳动模范”称号。从 1969 年参军至 1985 年转业到河南省公安厅至今，已经在爆破、防爆和排爆这个令人肃然的岗位上工作了 40 余年。

3、华益慰

【感动印象】不拿一分钱，不出一个错，这种极限境界，非有神圣信仰不能达到。他是医术高超与人格高尚的完美结合。他用尽心血，不负生命的嘱托。

【颁奖词】一辈子作一件事：就是对得起病人。爱人，知人，医乃仁术。

【事迹简介】著名医学专家、北京军区总医院主任医师、中华医学会外科学会常务委员，享受政府特殊津贴。专长为普通外科：胃肠道、乳腺、甲状腺疾病的外科诊断治疗。华益慰同志从医 56

感动中国 2007 年度人物

一、人物介绍

1、钱学森

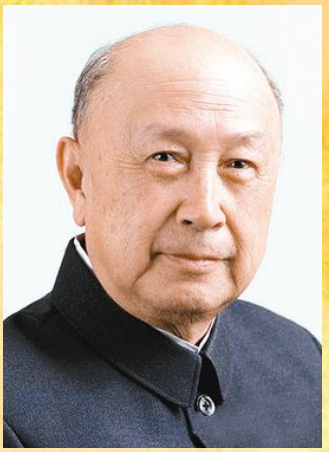

【颁奖辞】在他心里，国为重，家为轻，科学最重，名利最轻。5 年归国路，10 年两弹成。开创祖国航天，他是先行人，劈荆斩棘，把智慧锻造成阶梯，留给后来的攀登者。他是知识的宝藏，是科学的旗帜，是中华民族知识分子的典范。

【推选理由】阎肃：大千宇宙，浩瀚长空，全纳入赤子心胸。惊世两弹 冲霄一星，尽凝铸中华豪情，霜鬓不坠青云志。寿至期颐 回首望去，只付默默一笑中。

杜玉波：辗转回国，钱学森展现了中国科学家的硬劲；力学、喷气推进、航天技术，钱学森展现了一位科学家在研究上的牛劲；东方红卫星、神舟飞船、嫦娥奔月，钱学森给中国航天事业打了足够的底劲；今天，这位中国航天之父所开拓的事业正阔步向前，冲劲十足！

陈章良：他不仅以自己严谨和勤奋的科学态度在航天领域为人类的进步做出卓越的贡献，更以淡泊名利和率真的人生态度诠释了一个科学家的人格本质。

【事迹】钱学森，1938 年在美国获博士学位，1950 年开始争取回归祖国，受到美国政府迫害，历经 5 年于 1955 年才回到祖国。1958 年起，钱学森长期担任火箭导弹和航天器研制的技术领导职务，为中国火箭和导弹技术的发展提出了极为重要的实施方案。1965 年，钱学森正式向国家提出报告和规划，建议把人造卫星的研究计划并列入国家任务。在实施人造卫星研制计划中钱学森在许多关键技术问题的解决上贡献了智慧。钱学森对科学技术的重大贡献是多方面的，他以总体、动力、制导、气动力、结构、计算机、质量控制等领域的丰富知识，为组织领导新中国火箭、导弹和航天器的研究发展工作发挥了巨大作用，对中国火箭导弹和航天事业的迅速发展做出了卓越贡献。

2、闵恩泽

【颁奖辞】在国家需要的时候，他站出来！燃烧自己，照亮能源产业。把创新当成快乐，让混沌变得清澈，他为中国制造了催化剂。点石成金，引领变化，永不失活，他就是中国科学的催化剂！

【推选理由】陆小华：归国五十多年，奠基中国炼油催化应用科学，以知识报效国家，一生成果难数，开发生物柴油推动绿色化工，凭贡献乐享人生。

任卫新：青春投学，爱国有志；耄耋赤子，报国有恒。成就卓著，贡献卓绝，桃李不言，下自成蹊。

【事迹】闵恩泽，石油化工催化剂专家，1994 年当选中国工程院院士，我国炼油催化应用科学奠基人。2008 年 1 月，经国务院批准，他成为 2007 年度国家最高科学技术奖两位获奖人之一。闵恩泽 1955 年在美国学成后冲破重重阻碍回国。60 年代在极端艰苦的条件下，为中国自主开发了微球硅铝裂化催化剂，打破了国外技术封锁，满足了国家的急需，为我国炼油催化剂制造技术奠定了

感动中国 2008 年度人物

一、人物介绍

1、唐山十三农民兄弟

【颁奖辞】不是归途，是千里奔波，雪中送炭；不是邻里，是素不相识，出手相援。他们用纯朴、善良和倔强的行动，告诉了我们“兄弟”的含义。

【推选理由】刘姝威：一方有难，八方支援。正是他们及无数个他们这样的人，在 2008 年撑起了中国的脊梁。

王振耀：在国家巨大灾难面前，他们以无声有力的行动，宣告了民间志愿救灾时代的来临。

【事迹】唐山十三农民兄弟：宋志永、杨国明、杨东、王加祥、王得良、宋志先、王宝国、王宝中、曹秀军、尹福、宋久富、杨国平、王金龙。均为男，河北唐山人，年龄最大 62 岁，最小 19 岁，农民。

2008 年初，特大雪灾袭击了华南地区，湖南郴州成了一座冰雪中的孤城。没有上级号召，也没有组织要求，河北唐山 13 个农民除夕那天租了辆中巴车出发，顶风冒雪来到那里参与救灾。这 13 个来自唐山市玉田县东八里铺村二组的农民，自己准备了工具，初二上午赶到郴州电力抢险指挥部，成了湖南电力安装工程公司一支编外“搬运队”，每天起早贪黑、踏雪履冰为抢修工地扛器材、搬材料、抬电杆。 2 月 23 日，在工作了 16 天之后，这 13 位农民兄弟离郴返乡，许多郴州市民在得知这一消息后，自发赶来为他们送行。他们还被郴州市授予“荣誉市民”的称号。2008 年 5 月 12 日下午，在得知四川汶川发生特大地震后，宋志永和 12 位兄弟商量后，几经辗转来到灾情最重的北川县城，成为最早进入北川的志愿者之一。他们用最原始的方法——铁锤砸、钢钎撬、徒手刨，不断寻找幸存者。只要哪里需要，他们就到哪里。他们与解放军、武警战士一起，抢救出 25 名幸存者，刨出近 60 名遇难者遗体。

2、李桂林、陆建芬

【颁奖辞】在最崎岖的山路上点燃知识的火把，在最寂寞的悬崖边拉起孩子们求学的小手，18 年的清贫、坚守和操劳，沉淀为精神的沃土，让希望发芽。

【推选理由】阿来：乡村教育是重要的，但常常被忽略；乡村教师是伟大的，却不应该被遗忘。

阎肃：星星和月亮在一起，桂林和建芬在一起，太阳和温暖在一起，桂林和建芬了不起。

【事迹】李桂林和陆建芬是彝族村寨甘洛县乌史大桥乡二坪村教师。

甘洛县乌史大桥乡二坪村，是凉山北部峡谷绝壁上的彝寨，村民上下绝壁都要攀爬 5 架木制的云梯，进出极为艰难，村民一年难得下绝壁一次。就是在如此艰险的环境下，从汉族地区来的李桂林、陆建芬夫妻扎根这里 18 年，把知识的种子播种在彝寨，为村民走出彝寨架起"云梯"。1990 年，李桂林夫妻来到这里，村民的落后与贫苦深深的震撼了这对汉族夫妻。强烈的同情心和民族感使李桂林坚定了扎根二坪搞教育的信心，得到了妻子的大力支持。他与妻子 18 年如一日地教书育人，共培养了六届学生共 149 人，其中有 22 人是从外村

感动中国 2009 年度人物

一、人物介绍

1、卓琳

【颁奖辞】彩云之南的才女，黄土高原上的琼英。携邓小平手五十八载，硝烟里转战南北，风雨中起落同随。对她爱的人不离不弃，让爱情变成了信念。她的爱像一个民族的崛起，注入了女性的坚定、温暖与搀扶。

【推选理由】陈淮：不动摇，一生不动摇，历尽沧桑绝不动摇。不是因为她是谁的夫人，而是因为她是一个不可动摇的人。

陈小川：她默默地站在一位时代伟人背后，用坚定的信仰和深深的爱，支撑着伟人度过劫波，支持着伟人创造新时代。在近 30 年中国崛起的历史记录中，应该有她重重的笔墨。

【事迹】卓琳，原中央军委办公厅顾问、邓小平同志夫人。

1937 年，卓琳离开北平，转到延安。1939 年认识邓小平并与邓小平结为连理。为了支持抗日，鼓舞士气，卓琳跟随邓小平不避炮火连天。从太行山到大别山，从抗日战争到解放战争，邓小平率领部队每解放一个地方，卓琳随后就带着孩子们也赶到那里。卓琳在解放后，邓小平成为党和国家主要领导人之后，依然默默无闻甘当无名英雄，遵循着党的原则，有着共产党人不可动摇的信仰。在十年文革动乱中，卓琳陪伴邓小平在江西度过流放生活，1997 年邓小平逝世后，她仍然以顽强精神，赴港见证香港回归。细心的人可以发现：卓琳与她的丈夫邓小平同样是农历牛年逝世，逝世同样是九十三岁……在汶川大地震发生后，她毅然把个人的积蓄 10 万元全部捐给汶川大地震灾区人民。

2、宋文骢

【颁奖辞】少年伤痛，心怀救国壮志；中年发奋，澎湃强国雄心。如今，他的血液已流进钢铁雄鹰。青骥奋蹄向云端，老马信步小众山。他怀着千里梦想，他仍在路上。

【推选理由】杜玉波：五十载春秋风华，二十年丹心铸剑，他的心血和灵魂全部默默倾注给了共和国的蓝天卫士，熔做了他的体，化作了它的魂。

【事迹】宋文骢，飞机总体设计专家，歼-10 飞机总设计师。

1960 年毕业于哈尔滨军事工程学院。现任中国航空工业第一集团公司成都飞机设计研究所首席专家、型号总设计师、自然科学研究员。20 世纪 60 年代初，宋文骢就和同志们一同首创了我国飞机设计第一个气动布局专业组并担任组长，开始了对飞机新式气动布局的深入研究。80 年代中后期，上级发文提出要研制一种适合我国空军 2000 年以后作战环境的歼击机，并列为国家重大专项，代号为“十号工程”。56 岁的宋文骢，被国防科工委正式任命为歼-10 飞机总设计师。2009 年，歼-10 在国庆阅兵中大显身手，让世界瞩目。这是我国自行研制，具备当今世界先进水平的新一代、高性能、全天候战斗机。随着歼-10 飞机的研制定型和装备部队，我国形成了一整套具有自主知识产权的第三代战斗机设计技术。2009

感动中国 2010 年度人物

一、人物介绍

1、钱伟长

【颁奖词】从义理到物理，从固体到流体，顺逆交替，委屈不曲，荣辱数变，老而弥坚，这就是他人生的完美力学，无名无利无悔，有情有意有祖国

【事迹】钱伟长(1912-2010），江苏无锡人，中国近代力学之父，著名的科学家、教育家。钱伟长早年攻物理学，留学加拿大期间已经显露出非凡才华。28 岁时，他的一篇论文已经让爱因斯坦大受震动，并迅速成为国际物理学的明星。抗战结束后，钱伟长坚持回到祖国，在艰苦的条件下，拒绝美国科学界的诱惑，忠于祖国，坚持实现"科学救国"的抱负。为新中国开创了力学科学教育体系。他学贯中外，对中国科学事业的发展做出了巨大的贡献。1957 年，钱伟长被错划为右派，受到不公正待遇，但是钱仍然没有放弃科研和对祖国的忠诚。1977 年以后，他不辞辛劳，去祖国各地做了数百次讲座和报告，提倡科学和教育，宣传现代化，为富民强国出谋划策。1990 年以后，他为香港、澳门回归祖国及和平统一祖国的大业奔走。有人说，钱伟长太全面了，他在科学、政治、教育每个领域取得的成就都是常人无法企及的。钱伟长说："我没有专业，国家需要就是我的专业；我从不考虑自己的得与失，祖国和人民的忧就是我的忧，祖国和人民的乐就是我的乐。"他用六十多年的报国路诠释了自己一直坚持的专业：爱国。其重要贡献有：1946 年，他与冯 8226;卡门合作发表了《变扭率的扭转》，成为国际弹性力学理论经典之作。1947 年，在正则摄动理论方面创建了以中心挠度 wm 为摄动参数作渐近展开的摄动解法，在国际力学界被称为“钱伟长方法”。1948 年，在奇异摄动理论方面写出有关固定圆板的大挠度问题的渐近解，称为“钱伟长方程”。解放后，致力科学理论和工程力学领域，成为我国近代应用数学与力奠基人之一

2、孙水林孙东林

【颁奖词】言忠信，行笃敬，古老相传的信条，演绎出现代传奇，他们为尊严承诺，为良心奔波，大地上一场悲情接力。雪夜里的好兄弟，只剩下孤独一个。雪落无声，但情义打在地上铿锵有力。

【事迹】孙水林，男，1960 年生。湖北省武汉市黄陂区泡桐镇人，建筑商。孙东林，男，湖北省武汉市黄陂区泡桐镇人，孙水林弟弟。2010 年 2 月 9 日，腊月廿六。在北京做建筑工程的孙水林回到天津，原定与暂住在天津的家人和弟弟孙东林聚一天再回武汉，但他查看天气预报了解到，此后几天，天津至武汉沿线的高速公路，部分地区可能因雨雪封路。他决定赶在封路前，赶回武汉，给先期回汉的民工发放工钱。春节前发放工钱，是他对民工的承诺。当晚，孙水林提取 26 万元现金，带着妻子和三个儿女出发了。次日凌晨，他驾车驶至南兰高速开封县陇海铁路桥段时，由于路面结冰，发生重大车祸，20 多辆车连环追尾，孙水林一家五口全部遇难。弟弟孙东林为了完成哥哥的遗愿，在大年三十前一天，来不及安慰年迈的父母，将工钱送到了农民工的手中。因为哥哥离世后，账单多已不在，孙东林让民工们凭着良心领工钱，大家说多少钱，就给多少钱。钱不够，孙东林就贴上了自己的 6.6 万元和母亲的 1 万元。就这样，在新年来临之前，60 多名民工都如愿领到工钱，孙

感动中国 2011 年度人物

一、人物介绍

1、朱光亚

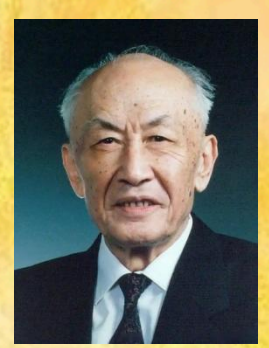

【颁奖辞】人生为一大事来。他一生就做了一件事，但却是新中国血脉中，激烈奔涌的最雄壮力量。细推物理即是乐，不用浮名绊此生。遥远苍穹，他是最亮的星。

【推选理由】阎肃说：肃然起敬，卓越功勋，他代表的群英，使我们的民族——自强，自信，自力，自尊！

【事迹】2011 年 2 月 26 日，“两弹一星”元勋、著名核物理学家朱光亚因病辞世。巨星陨落，德艺留芳，以他名字命名的“朱光亚星”在苍穹中绽放恒久的光芒，激励科学道路上的后人。

从上世纪 50 年代末开始，朱光亚在核领域奉献了大半辈子，直至 2005 年退休。

“祖国的父老们对我们寄存了无限的希望，我们还有什么犹豫呢？”——听到新中国成立的消息后，还在密执安大学读书的朱光亚组织起草了《给留美同学的一封公开信》，然后毅然选择回国，先进入北大教书，后转到核武器研究所。

1964 年，我国自行研制的第一颗原子弹成功爆炸，朱光亚望着腾空跃起的蘑菇云，禁不住潸然泪下。筚路蓝缕，以启山林。当晚，作风严谨的他竟然喝得酩酊大醉。三年后，朱光亚与同事们又将中国带入了氢弹时代。

2、胡忠、谢晓君夫妇

【颁奖辞】他们带上年幼的孩子，是为了更多的孩子。他们放下苍老的父母，是为了成为最好的父母。不是绝情，是极致的深情；不是冲动，是不悔的抉择。他们，是高原上怒放的并蒂雪莲。

【推选理由】于丹：这两位老师让我们知道：人最大的富庶在于爱和信念的坚持，他们用生命提携了孤儿的成长，在一个物质繁盛的时代里，他们仍然让世界相信：精神无敌。

【事迹】刚刚过去的龙年春节，胡忠留在福利学校照顾孤儿们，谢晓君带着女儿回成都探亲。“能够担的就多担一些，春节嘛，让老师们都回去，我来陪着。”作为校长，胡忠眼中的福利学校是另一个家，这里的孤儿都是他的孩子。进藏至今，一家三口很少有机会聚在一起过年。“成都少了一个我这样的老师，没有任何损失；但对藏区的孤儿而言，我的到来或许能改变他们的命运。”在颁奖典礼现场的胡忠，比视频中看起来更显苍老。11 年前，这位成都中学的化学老师辞掉工作，告别妻子与刚出生的女儿，来到甘孜州康定县塔公乡支教，每个月仅有 300 多元的生活补助。

福利学校海拔 3800 米，甘孜州 13 个县、4 个民族的 143 名孤儿被安排在这里寄宿制读书。除了上课，胡忠每天清晨 5 点多打开校园广播，叫大家起床、做操，平时要照顾他们的生活起居。一听说哪里有孤儿，他立马赶过去接人。久而久之，当地百姓把胡忠叫作“菩萨老师”。

丈夫离家的前两年，谢晓君都是利用假期过去探望，教音乐的她偶尔还客串几回代课老师。与孤儿们接触的次数多了，川妹子动了留下来的念头。2003 年，谢晓君报名支教，在旁人

感动中国 2012 年度人物

一、人物介绍

1、林俊德

【颁奖词】大漠，烽烟，马兰。平沙莽莽黄入天，英雄埋名五十年。剑河风急云片阔，将军金甲夜不脱。战士自有战士的告别，你永远不会倒下！

【事迹】林俊德，中国工程院院士、总装备部某基地研究员林俊德，2012 年病逝。林俊德入伍 52 年，参加了我国全部核试验任务，为国防科技和武器装备发展倾尽心血，在癌症晚期，仍以超常的意志工作到生命的最后一刻。林俊德的中学和大学都是靠政府助学金完成的。大学毕业后，他被分配从事核试验研究。由于核爆炸具有极大的破坏性，测量仪器研制一直存在很大难度。林俊德根据当时的实际情况，独立创新制作了钟表式压力自记仪，为测量核爆炸冲击波参数提供了完整可靠的数据。在之后 40 多年的科研旅途中，他先后获得 30 多项科技成果。2012 年 5 月 4 日，他被确诊为“胆管癌晚期”。为了不影响工作，他拒绝手术和化疗。5 月 26 日，因病情突然恶化，他被送进重症监护室。醒来后，他强烈要求转回普通病房，他说：“我是搞核试验的，一不怕苦，二不怕死，现在最需要的是时间。”林俊德住院期间，整理移交了一生积累的全部科研试验技术资料；多次打电话到实验室指导科研工作。5 月 31 日上午，已极度虚弱的林俊德，先后 9 次向家人和医护人员提出要下床工作。于是，病房中便出现了震撼人心的一幕：病危的林俊德，在众人的搀抬下，向数步之外的办公桌，开始了一生最艰难也是最后的冲锋……5 小时后，心电仪上波动的生命曲线，从屏幕上永远地消失了。这位军人，完成了生命中最后的冲锋。

临终前，林俊德交待：把我埋在马兰。马兰，一种在“死亡之海”罗布泊大漠中仍能扎根绽放的野花。坐落在那里的中国核试验基地，就是以这种野花来命名的。

2、陈斌强

【颁奖词】小时候，这根布带就是母爱，妈妈用它背着你。长大了，这布带是儿子的深情，你用它背着妈妈。有一天，妈妈的记忆走远了，但爱不会，它在儿女的臂膀上一代代传承。

【事迹】陈斌强，38 岁，浙江磐安县冷水镇中心学校初中语文教师。陈斌强 9 岁时父亲车祸去世，妈妈独自抚养三个孩子长大。2007 年，妈妈得了老年痴呆症，丧失了日常生活能力。一天，陈斌强的姐姐在无意中提到，妈妈最大的愿望就是和儿子住在一起。陈斌强回忆起多年来妈妈对自己的付出，他决定再困难也不会丢下妈妈。那时，陈斌强的儿子不到两岁，妻子建议他把妈妈送到养老院去，他说：“一个连儿子都不认识的老人，送到养老院，被欺负了怎么办？”为了照顾妈妈，他硬是把儿子提前一年送进幼儿园。为了能每天亲自照顾母亲，他每天用一根布条把母亲绑在自己身上，骑着电动车行驶 30 公里去学校上班。开始同事们都不太理解，说：“这样带在身边照顾，一两天倒可以，一年两年怎么吃的消？”可陈斌强做到了，一连五年，风雨无阻带着妈妈上班。照顾母亲的生活异常辛苦。陈斌强一天到晚连轴转：晚上 9 时，服侍母亲睡下；凌晨 1 时，准时起床抱母亲上厕所；清晨 5 时，闹钟响起，他要赶在师生之前起床，将母亲房间打扫干净，处理好母亲的

感动中国 2013 年度人物

一、人物介绍

1、黄旭华

【颁奖词】时代到处是惊涛骇浪，你埋下头，甘心做沉默的砥柱；一穷二白的年代，你挺起胸，成为国家最大的财富。你的人生，正如深海中的潜艇，无声，但有无穷的力量。

【事迹】1958 年，我国批准核潜艇工程立项。那时中苏关系尚处于蜜月期，依靠苏联提供部分技术资料，是当初考虑的措施之一。1959 年，苏联提出中断对中国若干重要项目的援助，对中国施加压力。毛泽东听后发誓：“核潜艇--一万年也要搞出来”。曾有过几年仿制苏式常规潜艇经历又毕业于上海交大造船系的黄旭华被选中参研。30 多年中，8 个兄弟姐妹都不知道黄旭华搞核潜艇，父亲临终时也不知他是干什么的，母亲从 63 岁盼到 93 岁才见到儿子一面。核潜艇是集核电站、导弹发射场和海底城市于一体的尖端工程。中国的核潜艇研制工作是从一个核潜艇玩具模型一步一步开始的。为研制核潜艇，新婚不久的黄旭华告别妻子来到试验基地。后来他把家安在了小岛上。为了艇上千万台设备，上百公里长的电缆、管道，他要联络全国 24 个省市的 2000 多家科研单位，工程复杂。那时没有计算机，他和同事用算盘和计算尺演算出成千上万个数据。1964 年，黄旭华终于带领团队研制出我国第一艘核潜艇。使中国成为世界上第五个拥有核潜艇的国家。1988 年，核潜艇按设计极限在南海作深潜试验。黄旭华亲自下潜 300 米，是世界上核潜艇总设计师亲自下水做深潜试验的第一人。黄旭华曾先后多次获得国家科学技术进步特等奖，全国科学大会奖等，为国防事业、为我国核潜艇事业的发展做出了重要贡献。

2、刘盛兰

【颁奖词】残年风烛，发出微弱的光，苍老的手，在人间写下大爱。病弱的身躯，高贵的心灵，他在九旬的高龄俯视生命。一叠叠汇款，是寄给我们的问卷，所有人都应该思考答案。

【事迹】刘盛兰是位普通村民，年轻时在外打工，后来在一家企业作保管员。73 岁的时候，老伴去世，他成了孤寡老人。为了让自己老了无力行动时，身边会有一个照顾他的人，他开始了助学。这是老人的初衷。但后来，他助学的规模远远的超出了自己的想像。1998 年，刘盛兰在报纸上看到了一则救助报道，从那时起，73 岁的他就将自己微薄的工资捐出去。而受捐助的学生，也逐渐从周边几个地市"扩张"到全国各地。最多的时候，他同时资助着 50 多名学生。每天清早，刘盛兰起来弄点简单的饭菜，就骑着自行车走村串巷去了，直到捡回一大堆破烂。他 17 年几乎未尝肉味，没添过一件新衣，"吝啬"的连一个馒头都舍不得买，可捐资助学总计 7 万多元，资助了 100 多个学生。刘盛兰一直没进养老院，这样能拿到每年 4000 元的生活补贴。这些钱他全部捐给了贫困学生。刘盛兰唯一珍藏的是一个深蓝色布袋，里面装满了汇款单和回信。这么多年过去了，老人也不记得汇出去多少钱、收了多少封信。2013 年 8 月，因为肾病，刘盛兰住进了医院，但他仍然惦记着捐资助学，担心汇款中断和没到位会断了孩子们的希望。得知老人住院，很多受资助的孩子回来看望他，照顾他。

3、陈

感动中国 2014 年度人物

一、人物介绍

1、于敏

【颁奖词】离乱中寻觅一张安静的书桌，未曾向洋已经砺就了锋锷。受命之日，寝不安席，当年吴钩，申城淬火，十月出塞，大器初成。一句嘱托，许下了一生；一声巨响，惊诧了世界；一个名字，荡涤了人心。

【事迹】于敏一生只有两次公开露面，一次是 1999 年，国家为两弹一星元勋授奖，另外一次是 2015 年 1 月 9 日，国家科技奖颁奖，于敏成为最高科技奖的唯一获得者。

2、朱敏才、孙丽娜

【颁奖词】他们走过半个地球，最后在小山村驻足，他们要开一扇窗，让孩子发现新的世界。发愤忘食，乐以忘忧。夕阳最美，晚照情浓。信念比生命还重要的一代，请接受我们的敬礼。

【事迹】朱敏才曾是一名外交官，妻子孙丽娜曾是一名高级教师，退休后两人没有选择安逸的日子，而是奔赴贵州偏远山区支教。9 年来，他们的足迹遍布贵州的望谟县、兴义市尖山苗寨、贵阳市孟关等地。2010 年夫妇二人扎根遵义县龙坪镇，继续他们的支教生涯。在支教 9 年后，他们被中央电视台评为“最美乡村教师”。

3、赵久富

【颁奖词】清水即将漫过家园，最后一次，把红旗在墙上抹平。你带领乡亲们启程，车轮移动的瞬间，心间隐痛。不敢回望，怕牵动一路哭声。五十年间，两度背井离乡，我们的老支书，一生放不下的，不只是白发高堂。

【事迹】赵久富，男，60 岁，湖北团风镇黄湖移民新村党支部书记。2010 年，南水北调移民工作正式开始，湖北省十堰市郧县余嘴村被定为当地首批搬迁的移民试点村，村支书赵久富以大局为重，主动放弃留下来的名额，告别 80 岁高堂，认真细致做好移民工作，带领 61 户村民搬迁到团风镇移民新村。

4、张纪清

【颁奖词】一个善良的背影，汇入茫茫人海。他用中国人熟悉的两个字，掩盖半生的秘密。他是红尘中的隐者，平凡的老人，朴素的心愿，清贫的生活，高贵的心灵。炎黄不是一个名字，是一脉香火，为我们点燃。

【事迹】散落的汇款单暴露了他的秘密。人们发现，他就是江阴人寻找了 27 年的好心人“炎黄”。1987 年以后的 27 年间，无论是希望小学还是敬老院，或是地震灾区都曾收到过署名“炎黄”的捐款。27 年间，江阴人一直在寻找“炎黄”这位好心人，当地甚至还建设了一个“炎黄陈列馆”。

感动中国 2015 年度人物

一、人物介绍

1、吴锦泉

【颁奖词】窄条凳，自行车，弓腰扛背，沐雨栉风。身边的人们追逐很多，可你的目标只有一个。刀剪越磨越亮，照见皱纹，照见你的梦。吆喝渐行渐远，一摞一摞硬币，带着汗水，沉甸甸称量出高尚。

【事迹】2010 年 8 月 9 日，吴锦泉收听广播时得知甘肃舟曲发生特大泥石流灾害，将磨刀挣来的硬币凑上 1000 元钱送给红十字会捐给灾区。2013 年 4 月 20 日，四川雅安发生 7.0 级地震，吴锦泉得知此消息后，将两年来走街串巷替人磨刀挣下的 1966.2 元辛苦钱，通过红十字会捐给灾区。自 2008 年汶川地震之后，累计捐款 37000 多元钱。吴锦泉，江苏省南通市港闸区五星村一名普通村民，如今年过八旬，仅靠磨刀为生，生活并不富裕，老两口还住在三间破旧的瓦房里，但他关心社会，为村里修桥补路，去福利院看望孤儿，将自己的辛苦钱毫无保留地捐献出来。

2、张宝艳、秦艳友

【颁奖词】寻寻觅觅，凄凄惨惨戚戚。宝贝回家，路有多长？茫茫暗夜，你们用父母之爱，把灯火点亮。三千个日夜奔忙，一千个家庭团聚。你们连缀起星星点点的爱，织起一张网。网住希望，网住善良。

【事迹】1992 年，儿子的一次意外走失，让张宝艳、秦艳友夫妇体会到了走失孩子后的焦急，此后他们开始关注寻亲信息，并尝试为丢失孩子的父母提供帮助。2007 年，夫妇二人建起“宝贝回家寻子网”，帮助家长们寻找孩子。为了运营好网站，张宝艳辞去工作成了一名全职志愿者。2009 年，张宝艳提出的“关于建立打击拐卖儿童 DNA 数据库的建议”得到公安部采纳，DNA 数据库为侦破案件、帮被拐儿童准确找到亲人，提供了有力的技术支持。成立 8 年来，“宝贝回家寻子网”不断壮大，志愿者发展到 15 万多人，遍布全国各地，成为照亮宝贝回家路的一支中坚力量。目前，“宝贝回家”寻子网是唯一与公安部打拐办合作的全国性寻子网站，截至 2015 年 11 月，“宝贝回家”志愿者协会帮助超过 1200 个被拐及走失的孩子寻找到亲人。

3、郎平

【颁奖词】临危不乱，一锤定音，那是荡气回肠的一战！拦击困难、挫折和病痛，把拼博精神如钉子般砸进人生。一回回倒地，一次次跃起，一记记扣杀，点染几代青春，唤醒大国梦想。因排球而生，为荣誉而战。一把铁榔头，一个大传奇！

【事迹】1984 年洛杉矶奥运会女排决赛，中美巅峰对决，身高 1 米 84 的中国女排主攻手郎平击溃了美国女排的防线，帮助中国女排登上了冠军的宝座，赛后诞生了

感动中国 2016 年度人物

一、人物介绍

1、孙家栋

【颁奖词】少年勤学，青年担纲，你是国家的栋梁。导弹、卫星，嫦娥，北斗。满天星斗璀璨，写下你的传奇。年过古稀未伏枥，犹向苍穹寄深情。

【推选理由】杜玉波：“东方红”响彻环宇，“嫦娥号”长袖善舞，仰望星空，我们不能忘记这位为祖国默默耕耘的航天人。

【事迹】孙家栋，87 岁，中科院院士、探月工程总设计师。孙家栋的一生与中国航天的多个第一密切相连。孙家栋是中国第一枚导弹、第一颗人造地球卫星、第一颗遥感探测卫星、第一颗返回式卫星的技术负责人、总设计师，是中国通信卫星、气象卫星、资源探测卫星、北斗导航卫星等第二代应用卫星的工程总师，是中国探月工程总设计师，中国科学院院士，中国“两弹一星”功勋科学家。他领导下所发射的卫星奇迹般地占整个中国航天飞行器的三分之一。2009 年，获得中国国家最高科技奖。孙家栋亲历、见证、参加、领导了中国航天从起步到目前为止的全部过程。

2、王锋

【颁奖词】面对一千度的烈焰，没有犹豫，没有退缩，用生命助人火海逃生。小巷中带血的脚印，刻下你的无私和无畏，高贵的灵魂浴火涅槃，在人们的心中永生。

【推选理由】胡果：人们需要英雄，更需要王锋这样的平民英雄，他们是一个民族真正的脊梁。

【事迹】王锋，男，38 岁，河南省南阳市方城县广阳镇古城村人。2016 年 5 月 18 日凌晨，南阳市卧龙区西华村一栋民宅突发大火，浓烟迅速吞没了整栋楼房。租住在一楼的王锋发现火情后，义无反顾地三次冲入火场救人，20 多位邻居无一伤亡。第三次从火场出来时，王锋已快被烧成了“炭人”，浑身都是黑的，神智已不清醒。从住处到临近的张衡路口，大约五六十米的距离，一路上都留下了他血染的脚印，王锋的事迹报道后，全国各地爱心人士纷纷慷慨解囊捐款相助，至 5 月底捐款达 250 余万元。10 月 1 日下午，王锋因多脏器衰竭离开了人世。

3、支月英

【颁奖词】你跋涉了许多路，总是围绕着大山；吃了很多苦，但给孩子们的都是甜。坚守才有希望，这是你的信念。三十六年，绚烂了两代人的童年，花白了你的麻花辫。

【推选理由】于丹：在日新月异的时代里，选择坚守不容易，她的不言之教，已经让学生看见了什么是良知和操守。

【事迹】支月英，女，江西省宜春市奉新县澡下镇白洋教学点教师。1980 年，江西省奉新县边远山村教师奇缺，时年只有十九岁的南昌市进贤县姑娘支月英不顾家人反对，远

感动中国 2017 年度人物

一、人物介绍

1、卢永根

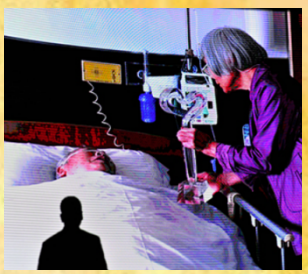

【颁奖词】种得桃李满天下，心唯大我育青禾。是春风，是春蚕，更化作护花的春泥。热爱祖国，你要把自己燃烧。稻谷有根，深扎在泥土，你也有根 扎根在人们心里。

【事迹】卢永根，男，87 岁，广东花都人，中科院院士、作物遗传学家。2017 年 3 月，卢永根教授在夫人的搀扶下来到银行，将十多个存折的存款转入华南农业大学的账户，卢永根夫妇一共捐出 8809446 元，这是她们毕生的积蓄，学校用这笔款设立了教育基金，用于奖励贫困学生与优秀青年教师。卢永根没有将财产留给唯一的女儿，他说："党培养了我，将个人财产还给国家，是最后的贡献。"卢永根的秘书赵杏娟说："钱都是老两口一点一点省下来的，对扶贫和教育，两位老人却格外慷慨，每年都要捐钱。"

2、廖俊波

【颁奖词】人民的樵夫，不忘初心。上山寻路，扎实工作，廉洁奉公，牢记党的话，温暖群众的心。春茶记住你的目光，青山留下你的足迹，谁把人民扛在肩上，人民就把谁装进心里。

【事迹】廖俊波（1968 - 2017），男，生前系福建省南平市委常委、常务副市长。廖俊波出身普通家庭，毕业后当过中学老师、乡镇干部，在县乡两级做过主要领导，在政和县工作的几年，始终牵挂群众，惦记着群众的冷暖安危，他把群众当亲人，用心用情为群众办实事、解难事，用自己的"辛勤指数"换来群众的"幸福指数"。面对经济发展长期全省倒数第一的政和县，廖俊波不打退堂鼓，不当太平官，把担当放在首位，率领全县党员干部撸起袖子加油干，用勤奋、实干、严谨描绘出一幅幅美丽画卷，成为新时期共产党人的楷模。离开政和时，全县财政总收入翻了两倍多，连续 3 年进入全省县域经济发展"十佳"，实现了贫困县脱胎换骨的蜕变。

3、杨科璋

【颁奖词】有速度的青春，满是激情的生命。热爱这岗位，几回回出生入死和死神争夺。这一次，身躯在黑暗中跌落，但你护住了怀抱中最珍爱的花朵。你在时，如炽烈的阳光。你离开，是灿烂的晚霞。

【事迹】杨科璋（1988--2015），男，2011 年 6 月入伍，中共党员。生前系广西壮族自治区玉林市公安消防支队名山中队政治指导员。2015 年 5 月 30 日 1 点 13 分，杨科璋在灭火救援中紧急救出一名约两岁的孩子，但因烟雾太大、能见度低而踩空坠楼。从五楼坠楼时杨科璋紧抱孩子，最终保住了孩子，但自己却献出了年仅 27 岁的生命。杨科璋入伍以来共参加灭火救援战斗 200 多次，抢救疏散被困群众 160 多人。

感动中国 2018 年度人物

一、人物介绍

1、钟扬

【颁奖辞】超越海拔六千米，抵达植物生长的最高极限，跋涉十六年，把论文写满高原。倒下的时候双肩包里藏着你的初心、誓言和未了的心愿。你热爱的藏波罗花，不屑于雕梁画栋，只绽放在高山砾石之间。
【事迹】钟扬长期致力于生物多样性研究和保护，率领团队在青藏高原为国家种质库收集了数千万颗植物种子；钟扬援藏 16 年，足迹遍布西藏最偏远、最艰苦的地区，长期的高原工作让他积劳成疾，多次住进医院，但他都没有停下工作。多年来，钟扬为西部少数民族地区的人才培养、学科建设和科学研究作出了重要贡献。2017 年 9 月 25 日，钟扬在内蒙古工作途中遭遇车祸，不幸逝世。2018 年 4 月，中宣部授予钟扬“时代楷模”称号。

2、杜富国

【颁奖辞】你退后，让我来！六个字铁骨铮铮，以血肉挡住危险，哪怕自己坠入深渊。无法还给妈妈一个拥抱，无法再见妻子明媚的笑脸，战友们拉着手趟过雷场。你听，那嘹亮的军歌是对英雄的礼赞！
【事迹】2018 年 10 月 11 日下午，在边境扫雷行动中，面对复杂雷场中的不明爆炸物，杜富国对战友喊出“你退后，让我来”，在进一步查明情况时突遇爆炸，英勇负伤，失去双手和双眼，同组战友安然无恙。杜富国的伤情牵动着全国人民的心，人们通过各种形式向他表达慰问。国防部评价说：杜富国同志面对危险、舍己救人，用实际行动书写了新时代革命军人的使命担当。

3、吕保民

【颁奖辞】身在市井未曾放下心中豪情，曾经军旅岂容凶残闹市横行。于人群中挺立，喝断暴徒的路，聚拢起民间的正气。侠隐于市见义而勇，勇不在于强悍，而在于无所畏惧！
【事迹】2018 年 9 月 8 日，吕保民在河北省石家庄市无极县幸福北街菜市场发现一男子持刀抢劫，上前制止，被歹徒连刺五刀，身受重伤。最后在村民们帮助下，歹徒被制服。吕保民其见义勇为的事迹得到广大群众的赞誉。

4、马旭

【颁奖辞】少小离家乡音无改，曾经勇冠巾帼如今再让世人惊叹。以点滴积蓄汇成大河灌溉一世的乡愁，你毕生节俭只为一次奢侈，耐得清贫守得心灵的高贵。
【事迹】2018 年，武汉一位退休老人向家乡木兰县教育局捐赠 1000 万元，引起了广泛的关注。这笔巨款是马旭与丈夫一分一毫几十年积累而来。他们至今生活简朴，住在一个不起眼的小院里。

感动中国 2019 年度人物

一、人物介绍

1、樊锦诗

【颁奖辞】舍半生，给茫茫大漠。从未名湖到莫高窟，守住前辈的火，开辟明天的路。半个世纪的风沙，不是谁都经得起吹打。一腔爱，一洞画，一场文化苦旅，从青春到白发。心归处，是敦煌。

【事迹】樊锦诗 1963 年北大毕业后，把大半辈子的光阴都奉献给了大漠上的敦煌石窟。人们亲切地喊她“敦煌的女儿”。为了敦煌，樊锦诗和丈夫两地分居长达 19 年，扎根大漠，潜心石窟考古研究和创新管理，完成了敦煌莫高窟的分期断代、构建“数字敦煌”等重要文物研究和保护工程。2019 年，国庆前夕，樊锦诗获颁国家荣誉称号勋章。

2、四川木里森林扑火勇士

【颁奖辞】青春刚刚登场，话语犹在耳旁，孩子即将出生，父母淹没于泪水。青山忠诚的卫士，危难的永恒对手，投身一场大火，长眠在木里河两岸，你们没有走远，看那凉山上的秋叶，今年红得分外惹眼。

【事迹】2019 年 3 月 30 日下午，四川凉山木里县发生森林火灾，四川森林消防总队凉山支队西昌大队组织消防队员开赴一线展开扑救。3 月 31 日消防队员克服困难，每人负重 30 余斤，徒步行军 8 个小时，在海拔 3700 余米的地方与森林大火展开了搏斗，明火被扑灭后，消防员在向山谷两个烟点迂回接近时，遭遇林火爆燃，27 名森林消防指战员和 4 名当地扑火人员全部牺牲。

3、张富清

【颁奖辞】都知道你朴实勤勉，却不知你曾战功赫赫。你把奖章深藏在箱底，对战友的怀念深藏心底。从不居功索取，只为坚守使命初心，默默奉献。于国于民，你是忠诚伟大的士兵。

【事迹】张富清在解放战争的枪林弹雨中九死一生，先后荣立一等功 3 次、二等功 1 次，被西北野战军记“特等功”，两次获得“战斗英雄”荣誉称号。建国后，他响应国家号召主动到偏僻的湖北来凤县工作，为贫困山区奉献一生。60 多年来，张富清刻意尘封功绩，连儿女也不知情。2018 年底，在退役军人信息采集中，张富清的事迹被人们发现

4、顾方舟

【颁奖辞】舍己幼，为人之幼，这不是残酷，是医者大仁。为一大事来，成一大事去。功业凝成糖丸一粒，是治病灵丹，更是拳拳赤子心。你就是一座方舟，载着新中国的孩子，渡过病毒的劫难。

【事迹】顾方舟是我国脊髓灰质炎疫苗研发生产的拓荒者。2019 年

感动中国 2020 年度人物

一、人物介绍

1、张定宇

【颁奖词】步履蹒跚与时间赛跑，只想为患者多赢一秒；身患绝症与新冠周旋，顾不上亲人已经沦陷。这一战，你矗立在死神和患者之间；那一晚，歌声飘荡在城市上空，我们用血肉筑成新的长城。

【事迹】2019 年 12 月，武汉市华南海鲜市场首批 7 名不明肺炎患者转入金银潭医院。多年从事传染病防治工作，职业敏感让张定宇第一时间判断，这不是普通的传染病。他果断决策将这些病人迅速集中到隔离病房，穿上防护服，进隔离区查看症状，分析研判并进行救治。然而，就在金银潭医院收治首批病人 22 天后，同为医疗人员的张定宇的妻子，在工作中被感染新冠肺炎，住进了相隔十多公里的另一家医院接受隔离治疗。妻子入院三天后，张定宇前去探望，却只待了不到半小时，就又投入到紧张的工作中。鲜为人知的是，张定宇在 2018 年被确诊患上了运动神经元病，俗称渐冻症。这种罕见病目前无药可救，通常会因为肌肉萎缩而逐渐失去行动能力，就像被慢慢冻住一样，最后呼吸衰竭而失去生命。他向全院职工隐瞒了自己的病情，继续奋战在治病救人的第一线。

一个多月，夜以继日，张定宇病了。躺在床上输液时，他手里仍拿着各种材料数据了解病人情况、重症人数、救治进展……院长、医生，是张定宇的三重身份。“无论哪个身份，在这非常时期、危急时刻，都没理由退半步，必须坚决顶上去！”张定宇说。

2、陈陆

【颁奖词】最先出发，最快抵达，为危难的乡亲奉上最好的年华。欠身体一台手术，欠妻子一个告别，欠父母一次团圆。洪水汹涌，你是浪尖上的逆行者，大雨过后，你是天空中灿烂的霞。

【事迹】2020 年 8 月，安徽巢湖在经历了历史罕见的汛情考验之后，安澜终得重现。然而曾连续奋战 96 小时、救出 2600 多人的安徽庐江县消防救援大队教导员陈陆，却牺牲了，年仅 36 岁。陈陆有沉稳洪亮的声音。抗洪救人时，他大喊：“我打头。”他的领航艇遭遇旋涡时，他又喊：“快掉头。”陈陆的大吼，救了其他十几名救援人员的命。这不是陈陆第一次在灾情救援中挺身而出。合肥遭遇雪灾，他带队奋战救援 48 小时，脚趾严重冻伤，险些截肢；庐江县突发山火，他长时间暴露在沼气里战斗，胶靴被烧穿，双腿被高温烫伤；汶川地震救援中，他咬牙拖着伤腿，背着 30 多公斤的破拆器材，连续 10 天在震区救援……

选择消防、扎根消防基层 15 年，陈陆在救援一线 1 次病危、2 次晕厥、8 次负伤。对陈陆来说，“火焰蓝”就是他心目中英雄的制服颜色，“救民于水火，助民于危难”就是他选择成为的英雄模样。陈陆一片赤诚初心一直燃烧到了最后，只为每个生命无恙。

3、张桂梅

【颁奖词】烂漫的山花中，我们发现你。自然击你以风雪，你报之以歌唱。命运置你于危崖，你喂人间以芬芳。不惧碾作尘，

感动中国 2021 年度人物

一、人物介绍

1、杨振宁

【颁奖词】你站在科学和传统的交叉点上，惊才绝艳。你贡献给世界的如此深奥，懂得人不多，你奉献给祖国的如此纯真，我们都明白。曾经你站在世界的前排，现在你与国家一起向未来。

【事迹】杨振宁为华人赢得了巨大的荣誉。1956 年，他和李政道提出的宇宙不守恒定律颠覆性地震惊了世界，并在 1957 年斩获诺贝尔物理奖。杨振宁的成就远不止此。1954 年他和米尔斯教授共同创建的杨-米尔斯规范场理论为粒子物理学提供了基本框架。 这个科学贡献，是人类科学文明宝库中非常璀璨的一个明珠。不仅如此，他资助学子赴美深造，还在清华亲自授课，起着显著的引领作用。他被公认在凝聚态物理、粒子物理、场论等领域拥有 13 项诺贝尔级别成就；他资助数百名中国学者深造，协助清华建高等研究中心，为中国重大科学工程赤诚谏言…百岁寿辰上，杨振宁深情提到已故同窗好友邓稼先：“我懂你‘共同途’的意思，我是以后 50 年适合了你的嘱望，我相信你也会满意。”

2、张顺东李国秀夫妇

【颁奖词】山对山来，崖对崖，日子好比江中排，毛竹天生筋骨硬，顺风顺水出山来。李家大姐人才好，张家大哥看上她，没脚走出致富路，无手修出幸福花。

【事迹】身残志坚的一对残疾人，付出平常人千百倍的努力，养育一对儿女成长，还脱贫致富，诠释了“幸福都是奋斗出来的”的名言！夫妻共用一手双脚相濡以沫 29 载，他的一只手，有力气也有“头脑”；她的一双脚，能切菜煮饭、能写字绣花、能取货找零。张顺东、李国秀夫妻二人加起来，只有一只手、一双脚。“互为手足”的 29 年中，他们相互扶持，将一双儿女养大，又用辛勤劳作甩掉了贫困的帽子。 他们说：“人再苦再难，不能没有希望！”

3、苏炳添

【颁奖词】摒住了呼吸，九秒八三，冲出亚洲的速度。你超越伤病和年龄，超越了自己，你奔跑的背后有强大的祖国。

【事迹】在东京奥运会半决赛中，苏炳添以 32 岁的“高龄”跑出九秒八三的成绩获小组第一。这个成绩比他 2018 年九秒九一的亚洲纪录快了 0.08 秒，百米飞人世界排名高居第八位， 他超越了年龄，超越体能的局限，被称为“中国飞人”，他是中国短跑的骄傲！2012 年，苏炳添与博尔特同场竞技，感受到差距的他给自己立下目标：跑进百米 9 秒区。为此，他反复训练摸索，大胆决定更换起跑脚，“重新学习跑步”；“受伤时我思考过是不是跑不动了，但我告诉自己，养好伤病还可以继续飞翔。”

感动中国 2022 年度人物

一、人物介绍

1、钱七虎

【颁奖词】什么才是安全，不是深藏地下，构筑掩体，是有人默默把胸膛挡在前面。什么才是成就，不是移山跨海，轰天钻地，是 奋斗一甲子，铸盾六十年，是 了却家国天下事，一头白发终不悔。

【事迹】长期从事防护工程及地下工程的教学与科研工作，创建了中国防护工程学科，建成了国家重点学科、重点实验室和创新研究群体。在国内倡导并率先开展了深部非线性岩石力学基础理论，以及深部防护工程抗核武器钻地爆炸毁伤效应的研究，填补了深地下工程抗核武器钻地爆炸效应的防护计算理论的空白。2019 年获得“全国敬业奉献模范”；2019 年，入选“中国海归 70 年 70 人”榜单 ；2022 年，获颁“八一勋章” 。钱七虎长期从事防护工程及地下工程的教学与科研工作，解决了孔口防护等多项难点的计算与设计问题，率先将运筹学和系统工程方法运用于防护工程领域。

2、邓小岚

【颁奖词】你把自己留给一座小小山村，你把山村的孩子们送上最绚丽的舞台。你在这里出生，也在这里离开。 山花烂漫，杨柳依依，为什么孩子的歌声如此动人？因为你对这片土地爱得深沉。

【事迹】在 2022 年北京冬奥会开幕式中，44 位来自太行山深处的孩子用天籁之音演唱了希腊语奥林匹克会歌《奥林匹克颂》，这群在鸟巢体育场内唱响世界的孩子们背后，是默默耕耘十余载，无私奉献的音乐教育志愿者老人邓小岚。十几年来，每年数十次往返于北京和地处太行山深处的马兰村，为改善当地孩子的读书环境，让山里的孩子感受音乐的美好而尽自己的一份爱心努力。“没有歌声的童年，是很寂寞的。”2004 年，邓小岚来到河北马兰村义务支教，教授音乐，募集乐器，组建合唱团。十几年间，一批批孩子走出大山，站上更大的舞台，而邓老师温暖的目光始终未曾改变。如今，邓老师又“回到”了马兰，守望着她牵挂一生的地方。

3、“银发知播”群体

【颁奖词】春蚕不老，夕阳正红。没有墙壁的教室，不设门槛的大学。白发人创造的流量，汇聚成真正的能量。知播，知播，传播知识与文化，始终是你们执着的方向。

【事迹】天文、物理、文学、美学，没有墙壁的教室，不设门槛的大学……这群爷爷奶奶在网课直播间里，欢脱幽默地传授硬核知识。他们是老师、院士，将毕生所学通过网络授以青年，用日复一日的耐心播下知识的种子。老年人，把多年的学习经验教给青年，把毕生所学教给青年。用

感动中国 2023 年度人物

一、人物介绍

1、俞鸿儒

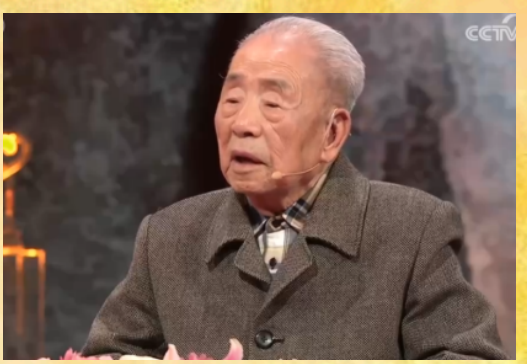

【颁奖词】前辈布下的奇子，蛰伏深空的巨龙，做别人不敢做的，做别人做不成的，他独辟蹊径，一往无前，拨开科学的雾，荡去岁月的尘，我们看到一位科学家黄金般的心。

【事迹】俞鸿儒于 1946 年 6 月—1949 年 6 月在上海同济大学数学系本科学习；1949 年 7 月—1953 年 7 月，在大连工学院机械系学习；1953 年 5 月，从大连工学院毕业后留校担任助理教授；1956 年 7 月—1963 年 3，在中国科学院攻读流体力学副博士研究生学位；1978 年—1986 年，任中国科学院力学研究所副研究员；1979 年—1983 年，任中国科学院力学研究所高速空气动力学研究室主任；1984 年—1987 年，任中国科学院力学研究所副所长；1991 年 6 月起，任中国科学院力学研究所研究员、博士生导师；1991 年 11 月，当选为中国科学院学部委员（院士）。作为地面上的“天空”，飞行器的“摇篮”，风洞见证着我国东风系列导弹、神舟系列飞船等国之重器的诞生与成长。JF12 高超声速复现风洞通过验收并投入使用，这是用于航空航天等试验的大型科学装置，技术水平在国际上遥遥领先。这一装置所运用的“爆轰驱动高焓激波风洞技术”的理论奠基人，是中国科学院院士、著名力学家俞鸿儒。

俞老今年 96 岁，潜心研究风洞技术已经 50 年。如今，俞老依然提携后辈，他的智慧与谦逊，也点亮了无数新星。致敬俞鸿儒院士，他的付出与奉献，将永远照耀在科学的高峰上。

2.刘玲琍

【颁奖辞】眼耳鼻舌身意，色香声味触法，用尽所有，为生命解锁。她从命运那里夺回一副又一副翅膀，带领孩子们飞离寂静的牢笼。听，每一个新的发音，都打开一个新的世界。

【人物事迹】刘玲琍，女，汉族，1973 年生，衡阳市特殊教育学校教师，本科学历，中小学高级教师，任教听障学生言语康复。刘玲琍是湖南衡阳市特殊教育学校教师，2023 年中组部优秀共产党员榜样人物，她扎根特教讲台，坚持做一件事，就是让听障孩子在有爱的环境中，学习开口说话。面对这群先天性听障儿童，刘玲琍是老师，更是妈妈。当并不标准的“谢谢你”“我爱你”从听障孩子的口中说出，这便是世间最好的语音。33 年来，刘玲琍所教的 80 多名学生中，有 20 多名考上了大学，她让这些被命运抛弃的孩子，一步步实现自己的梦想，改写自己的人生。

3、孟二梅

【颁奖辞】安顿落难者，照顾乡亲们，一句话驱散冷雨，一握手温暖人心。是谁在偏僻的角落里，排布下如此可信赖的人？

此处可看完整版 https://pan.quark.cn/s/d6ffeb4af562