KÜLTÜR VE GEZİ DERGİSİ

Turna

SAYI 4/TEMMUZ 2025

ZAMANIN SESSİZ YOLCUSU

“Ben bir duvar saatiyim. Ceviz ağacından oyulmuş gövdem, altın yaldızla süslenmiş rakamlarım var. Duvarın kenarına, zamana yayılan her anın tanığı olduğum bir noktaya asılıyım. Saniyeler geçer, ben onları ağır ağır yutarım.”

s. 22

KUZEYİN SESSİZ ŞEHRİ

“Bazen bir yolculuk yalnızca bir şehirden başka bir şehre gitmek, bir harita üzerinde noktaları birleştirmek değildir; insanın kendi iç dünyasına doğru attığı adımların toplamıdır.”

s. 39

Kaygı
Lacancı Bir Yolculuk

s. 8

Telli Turna, Gamlı Baykuş

s. 10

AR-GE 38
Kayseri İl Milli Eğitim Müdürlüğü

ISSN: 3062-2395

Fotoğraf Emre ŞAHBAZ

KAYSERİ
İL MİLLÎ EĞİTİM MÜDÜRLÜĞÜ

Kültür ve Gezi Dergisi TURNA
Temmuz 2025, SAYI: 4
Ücretsizdir
Yerel Süreli Yayın
ISSN: 3062-2395

İMTİYAZ SAHİBİ
Kayseri İl Millî Eğitim Müdürlüğü adına
Coşkun ESEN
İl Millî Eğitim Müdürü
GENEL KOORDİNATÖR
Şemun AKMAN
İl Millî Eğitim Müdür Yardımcısı
EDİTÖR
Ergül SIRKINTI
SORUMLU YAZI İŞLERİ MÜDÜRÜ
Mehmet BEDİR
YAYIN KURULU
Funda MENEKŞE
Ergül SIRKINTI
Fitnat ERSOY
Engin YAPAR
Ulaş DELİKTAŞ
PEDAGOJİK İNCELEME
Dilek BERBER
FOTOĞRAF KURULU
Mehmet BEDİR
Ulaş DELİKTAŞ
GÖRSEL TASARIM
Ulaş Deliktaş
REDAKSİYON
Funda MENEKŞE

İLETİŞİM
Kayseri İl Millî Eğitim Müdürlüğü
AR-GE Birimi
Gültepe Mah. Talas Bulvarı No 1/B
Melikgazi/KAYSERİ
Instagram: @kayserimem38
@kayseriarge38
X: @kayserimem
@KayseriMEMArge
Tel: 0 352 330 11 25
Yazılarınız İçin:
turnadergisi38@gmail.com

KÜLTÜR VE GEZİ DERGİSİ

Turna

Temmuz 2025 Sayı 4

AR-GE 38
Kayseri İl Millî Eğitim Müdürlüğü

Fotoğraf Mehmet BEDİR

Editörden...

Kalktı göç eyledi Avşar elleri
Ağır ağır giden eller bizimdir
Arap atlar yakın eyler ırağı
Yüce dağdan aşan yollar bizimdir
Dadaloğlu

Uzun ince bir yoldayım
Gidiyorum gündüz gece
Bilmiyorum ne haldayım
Gidiyorum gündüz gece
Aşık Veysel Şatıroğlu

Merhaba değerli Turna okurları.

Yolculuk temalı sayımızla bir kez daha sizlerle birlikteyiz. Yol ve yolculuk kavramları Türk edebiyatının önemli temalarından birisidir. Bu kavramlar Dünya ülkelerinin hiçbirisinde Türk edebiyatında olduğu kadar yaygın kullanılmamıştır. Milletimizin orta Asya'dan başlayıp dünyanın dört bir yanına süren yolculuğu asırlarca devam etmiştir. Bu yolculuk âdeta toplumsal genetik kodlarımıza işlemiş, bu da doğal olarak edebiyatımıza yansımıştır. İlk yazılı kaynaklarımız olarak kabul ettiğimiz Orhun Anıtlarından günümüz Türk Edebiyatına kadar yazılı eser veren şair ve yazarlarımız bir şekilde yol ve yolculuk temasına değinmişlerdir. Turna dergisi yayın kurulu olarak edebiyatımızda bu kadar önemli yer tutan yolculuk kavramına bu sayımızda yer vererek kültür dünyamıza küçükte olsa bir katkı sağlayabilirsek ne mutlu bize.

Bu ve bundan önceki sayılarımıza göndermiş oldukları yazılarıyla katkı sağlayan tüm takipçilerimize teşekkürlerimizi sunarız. **"Güz"** temasıyla yayınlayacağımız bir sonraki sayımızda yer almak isteyen değerli eğitimcilerimiz, şair ve yazarlarımız yazılarını bizlere iletişim adreslerimiz kanalıyla ulaştırabilirler.

Sizleri bu sayımızın birbirinden güzel sayfalarında yapacağınız kültür yolculuğunda eğitimci şair ve yazarlarımızla baş başa bırakırken iyi okumalar dileriz.

Ergül SIRKINTI

İçindekiler

2 Demir Atlarla Zamantı Irmağı'nın İzinde

Kaygı: Lacancı Bir Yolculuk 8

10 Telli Turna, Gamlı Baykuş

Yolculuk Kendine Doğru Başlar 16

20 Can Kenarına...

Zamanın Sessiz Yolcusu 22

Yolculuk Hikâyeleri 24

28 Çoktan Seçmeli Buhar Makinesi

Amsterdam Evleri 30

32 Bir Bayram, İki Ülke, Tek Gençlik

Polonya Suwalki 36

39 Kuzeyin Sessiz Şehri

AR-GE 38
Kayseri İl Millî Eğitim Müdürlüğü

Fotoğraf Mehmet BEDİR

DEMİR ATLARLA ZAMANTI IRMAĞI'NIN İZİNDE

Mehmet KILINÇ

Bisiklet turuna hazırlanmak heyecan verici olmakla birlikte dikkat ve özen gerektiren bir süreçtir. Rotanın seçimi, günlük kaç kilometre yol gidileceği, kamp yapılacak yerlerin belirlenmesi ve turun gerçekleştirileceği tarihlerde hava durumunun kontrol edilmesi gibi iyi bir planlama ve hazırlık süreci gerektirir.

Kaynağından il sınırlarını terk edene kadar Zamantı'nın izindeki bisiklet rotamız; (Şerefiye – Örenşehir – Üçpınar –YahyabeyTahtaköprü –Kaynar – Pınarbaşı – Pazarören – Kavlaklar – Çördüklü – Çaybaşı– Avşarsöğütlü– Melikören – Tatarköy – Akmezar – Köprüköy – Bostanlık – Şıhbarak – Böke – Culha–Tahtakemer – İmamkulu – Köseler – Taşçı – Gümüşören – Süleymanfakılı – Taşhan – Sazak–Dikme – Delialiuşağı – Yeşilköy – Çavdaruşağı – Büyükçakır - Kapuzbaşı)* üç günlük kampı da içeren bir etkinlik olarak planlanmıştı.

Zamantı Irmağı, Seyhan Nehri ve havzasını besleyen iki büyük koldan biridir. Kayseri'nin Pınarbaşı ilçesinde bulunan 1707 rakımlı Uzunyayla'da yer alan Şerefiye Mahallesi'nden doğar. Pınarbaşı'ndan başlayarak derin bir boğaz hâlini alan Zamantı Vadisi boyunca önce kuzey-güney doğrultusunda, sonra kuzeydoğu-güneybatı doğrultusunda akarak Kayseri'nin Pınarbaşı, Tomarza, Develi, Yahyalı ilçelerinden geçer. Tomarza'da batı, Yahyalı'da ise kuzey-güney doğrultusunu uzanır. Büyükçakır'ı geçtikten sonra Kayseri-Adana sınırını çizerek Mengez'e doğru akar ve Karantı Dağı'nın eteklerinde Kayseri sınırlarını terk eder. Adana'ya 80 km kala, Aladağ ilçesinin Akinek Dağı yamaçlarında Göksu Irmağı ile birleşerek Seyhan Nehri'ni oluşturur.

Zamantı Irmağı'nın izinde yaptığımız bu turda ilk olarak Şerefiye köyü önünde uygun bir düzlükte kamp çadırımızı kuruyoruz. Biraz yürüyüş yaparak etrafı keşfettikten sonra derede balık yakalamaya çalışıyoruz. Gökyüzü yıldızlarla kaplanırken, şırıl şırıl akan küçük bir dere kenarında uykuya dalıyoruz.

Sabahın ilk ışıklarıyla birlikte Pınarbaşı istikametine doğru pedalları çeviriyoruz. Günün erken vakti karşılaştığımız ilk kişilere sorduğumuzda, "Sadece bir yer açık olur kahvaltı ve çay için." dediler. Buluyoruz o çay ocağını, meraklı sorular peş peşe geliyor. Çay, simit ile kahvaltı yapılıyor.

"Borcumuz nedir usta?"

"Afiyet olsun borcunuz yok. Hayırlı yolculuklar."

Anadolu insanının misafirperverliği, ısrarlar sonuç vermiyor. İnsanlarda hayret ve takdir duyguları aynı anda beliriyor. Vedalaşıp ayrılıyoruz oradan güçlü bir motivasyonla.

Hava serin yol müsait hızlıca geçiyoruz Melikgazi'yi, uzaktan selamlayarak. Pazarören'in altından Zamantı Irmağı ile birlikte Tomarza istikametine doğru yol alıyoruz. Tahminlerimizden daha hızlı yol kat ediyoruz.

Bir müddet sonra Zamantı'yla yan yana ve artık ağaçların gölgesinde yol alıyoruz. Mola için burası uygun deyip duruyoruz suyun kenarında. Hemen bir çay hazırlığı yapıp oltalarımızı suya atıyoruz. Bu molanın asıl amacı bu zaten, balık yakalamak ama gene olmuyor. Anlaşılan Zamantı bize balık vermeyecek. Çay da demlendi, keyifler yerinde… Çaylar yudumlanırken planlar yapılıyor, ne zaman hangi köyde olacağımız yönünde.

Akmezar köyüne ulaştığımızda Cuma namazı vaktiydi. Camide tanıdık arkadaşların olması ilginç bir tesadüf. Biraz sohbet ettikten sonra eve davet, bahçeden ikramlardan sonra yola devam ediyoruz. Peş peşe köyler geçiyoruz, irili ufaklı hiç biri eski günleri gibi değil. Neredeyse kimse kalmamış, köyler boşalmış âdeta.

Diğerlerine göre baya büyük ve canlı olan bir köydeyiz: "Köprüköy" Bakkaldan yemek için alışveriş yaptıktan sonra tam karşıdaki çay bahçesinde bir mola veriyoruz. Sipariş ettiğimiz çayı beklerken bir bisiklet meraklısının dikkatini çekiyoruz. Tanıştık, gurbetçiymiş kendisi. Fransa'da kızıyla birlikte bisiklet turlarına katıldığını anlatıyor. Çaylar içiliyor, sohbet derinleşiyor. Kahveler de içildikten sonra vedalaşıyoruz. Kasaya varıyoruz hesabı ödemeye.

"Ne borcu hocam, borcunuz ödendi, hayırlı yolculuklar. Ben de bisikletçiyim, size burada hesap ödetir miyim? Uğurlar olsun."

Akşama doğru İmamkulu köyündeyiz.

Köy kahvesindeki çay molasına ilgili ve meraklı sorular eşlik ediyor. Köy camisinin bahçesinde misafirler için duş alma imkânı olduğunu, orayı kullanabileceğimizi söylüyorlar. Hatta köy muhtarı gece köyde kalmamızın daha uygun olacağını söylüyor.

Cami bahçesine kuruyoruz kampımızı. Akşam yemeğinde misafirlerimiz de var. Sohbet çaysız olursa sanki bir tarafı eksik kalıyor. Çaylar içildikten sonra köyü geziye çıkıyoruz. Köyün ortasından çıkan su bizi büyülüyor âdeta. "Vakit hayli geç oldu, siz sabah yolcusunuz, bana müsaade." diyor misafirimiz. "Ama sabah giderken Göl Değirmeni diye bir su kaynağımız var, orayı görmeden gitmeyin." diye tembih ediyor.

Sabah güneş henüz köyün üzerindeki dağların ardından doğarken, gıcırdayan pedal kuş seslerine karışıyor. Sırt çantamız hafif, bisikletlerimiz yüklü… Tarif üzerine tarlaların arasından giderek bahsedilen yeri buluyoruz. Göl Değirmeni tek kelimeyle muhteşem bir yer.

Yeni Hedef: Kapuzbaşı Şelaleleri. Yaklaşık 70 kilometrelik bir parkur var önümüzde, engebeli ama büyüleyici. Sabah sisi tarlaların üzerinde süzülüyor. Bisikletime son kontrolleri yapıyorum: zincir yağlı, lastikler sağlam, su matarası dolu.

Sabahın serinliğinde yol aldıktan sonra ilk molayı Taşçı (Bakırdağı) köyünde veriyoruz. Esnaf çay ocağı yeni açılmış, çay birazdan hazır diyorlar. Karşıdaki fırından ekmek, yanındaki marketten kahvaltılık alıyoruz. "Çay parası ne demek hocam yolunuz açık olsun."

Sonraki mola yerimiz yol üzeri olan "Şahmelik" köyü, çeşmenin yanı başındaki söğüt ağacının gölgesindeki banklar bizi mola vermeye davet ediyor âdeta. Burada oturan amcalarla tanışıp biraz sohbet ettikten sonra vedalaşıyoruz. Yaşlı bir amcanın bize "Helal olsun" deyişi pedalları daha bir gayretle çevirmemize vesile oluyor sanki. Daha neşeli ve daha hızlı yol alıyoruz artık.

Gümüşören'de bakkal olduğunu görünce kısa bir alışveriş molası

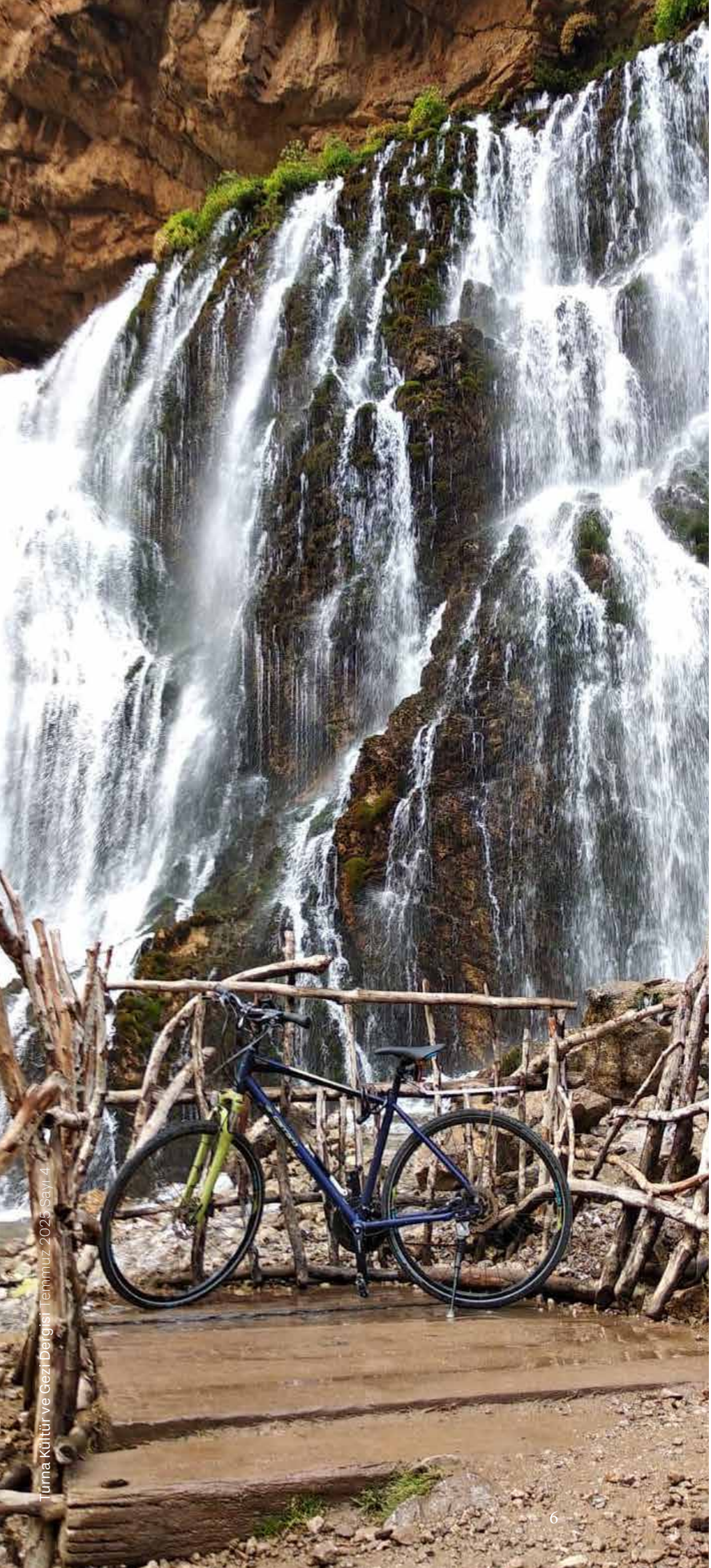

verdikten sonra yola revan oluyoruz tekrardan. Hava iyice ısınıyor, yol yavaş yavaş eğim kazanıyor. Buradan sonra yollar toprak, asfalt yeni sökülmüş. Rampanın ortasında yorgunluk kendini iyice hissettiriyor. Sıcak, toz ve belki de yolculuğumuzun en uzun ve zor rampasını tırmanmaya başlıyoruz. Su içme molaları iyice sıklaşıyor. Rampa bitmeyecek galiba derken motosikletli iki genç duruyor yanımızda.

"Dayı selamunaleyküm, burada ne yapıyorsun? Hayırdır? Bu yolu trafiğe kapattılar."

Kısaca anlatıyorum nereden gelip nereye gitmeye çalıştığımızı. Hayret ve takdirle karşılıyorlar.

"Siz ne geziyorsunuz buralarda peki?"

"Biz aşağıdaki köydeniz. Balık tutmaya gidiyoruz. Yükün ağıra benziyor, seni rampanın başına kadar çıkaralım istersen?"

"Nasıl olacak peki?"

Baktım motosikletin yanında sepet var. Diğer arkadaşını terkine bindiriyor, ben bisikletimle birlikte motosikletin sepetine yerleşiyorum. Beni rampanın başına kadar çıkarıyorlar ve "Süleymanfakılı" köyünün girişinde mezarlıkların hizasında iniyorum sepetten. İyi dilek ve temennilerle vedalaşıyoruz. Anadolu irfanındaki "Kul sıkışmazsa Hızır yetişmez." sözü zihnimde dönüp duruyor bir müddet.

Köyün cami bahçesinde öğle yemeği için mola veriyoruz. Karşıdaki bakkal ve arkadaşı eşlik ediyor bize. İkisi de çok nüktedan insanlar. O köyün camisinde misafirler için duş alma imkânının olduğunu duyunca hemen değerlendirmek istiyoruz. Kimin aklına gelirdi kapının arkasında üzüm arısı olacağı ve boynumdaki havluya gelip beni ensemden ısıracağı. Allah'tan ilkyardım kitimizde alerji kremi var, hemen müdahale edip sorunun daha da büyümesini engelliyoruz.

Yemeğimizi yedikten sonra Taşhan köyüne ulaşıyoruz. Yol kenarında sürüler, çobanlarla selamlaşarak tempolu bir sürüşle geçiyoruz. Sazak yüksek rakımda bir yer, bisiklet sürmek ayrı bir haz veriyor insana. Köyün

çocuklarının dikkatini çekiyoruz. Peşimizden bağırıyorlar, "hello, helloo" Bizi turist sandıklarındanTürk olduğumuzu öğrenince şaşkınlıkları daha artıyor. Sohbet etmeye can atıyorlar. Bisikletlerin her özelliğini soruyorlar. Köyün çıkışına kadar bize bisikletleriyle eşlik edip yol hakkında bize bilgiler veriyorlar. Dik inişin başlangıcında onlarla da vedalaşıyoruz.

Süleymanfakılı köyüne gelirken çıktığımız amansız rampanın inişindeyiz. Yol bozuk, dik ve kıvrımlı, bisikletler yüklü, mecburen fren kullanarak iniyoruz. Hay aksi, benim teker patlıyor, hem de nasıl? Araba tekeri gibi gümledi, patlak değil, teker yırtılmış. Biraz zorlasa da bizi tamir işi başarıyla tamamlıyoruz. Bu arada iyi ki iki kişi çıkmışız bu yolculuğa diye kendimizi de takdir ediyoruz. Tam karşımızdaki "Dikme" rampasını görünce biraz moralimiz bozulmadı değil.

"Bu rampa Süleymanfakılı rampasından daha dik galiba, hadi hayırlısı."

Bir gayretle vurduk bisikletleri rampaya. Yol işlek, çok sayıda kamyon geçiyor. Kapuzbaşı Şelalesi'ni görmek için gelen gurbetçi vatandaşlarımızın sayısı da oldukça fazlaymış. Neredeyse hepsiyle selamlaşarak rampayı tırmanıyoruz. Bisikletler en küçük viteste, ha gayret rampa bitti; şükür ve gururla…

Yol biraz zorluydu, dik yamaçlardan tırmanışlar yaptık ama manzaralar her şeye değiyordu. Her tırmanışın bir inişi, her zor anın bir ödülü olduğunu bir kez daha anlıyorum. Delialiuşağı köyünden vadi boyunca süzülen Zamantı Irmağı'na doğru hızlıca inmeye başlıyoruz.

Artık çam ormanları arasında ilerliyoruz. Kapuzbaşı tabelası ilk göründüğümde içimde garip bir sevinç oluşuyor. Son birkaç kilometre, çevredeki ağaçların, kuşların ve uzaktan gelen su seslerinin eşliğiyle heyecanımı bastırmak zor oluyor.

İşte Kapuzbaşı Şelaleleri: Yedi büyük şelale. Kayaların içinden fışkıran sular, mis gibi orman kokusu. Kapuzbaşı'na ulaştığımızda gün batmak üzereydi. Şelalelerin gürültüsü bir senfoniyi andırıyor. Büyük şelalenin tam karşısına çadırımızı kurup ayaklarımızı buz gibi suda dinlendiriyoruz ve artık 3 kişiyiz. Bu eşsiz deneyimin son gecesinde bir arkadaşımız daha bize katılıyor. Akşam yemeği hazırlığına başlıyoruz. Şelalenin en güzel yerine kurduğumuz çadırlarımızda konaklıyoruz.

Çay/ateş etrafında yapılan sohbetler, yıldızların altında dinlenme anları… Doğanın tam ortasında kendinle baş başa kalmak kamp hayatının en güzel yanlarından biridir. Akşam mini kamp ocağımızın üzerinde demlenen çay eşliğinde en nahif sohbetler, ara ara sessizlik, sadece su sesi… Zaman da su gibi akıp gidiyor. Gecenin serinliğiyle birlikte yorgunluk tatlı bir uykuya dönüşüyor.

Yeni güne kuş sesleri ve dağ havasıyla, şelalelerin eşsiz güzelliğinde başlıyoruz. Kamp alanımız hâlâ sessiz ve huzurlu. Çadırdan çıkıp derin nefesler alıp doğanın taze kokusunu içimize çekiyoruz. Sabah yürüyüşünde şelalenin tepe kısmına çıkıp aşağıdaki suyun gücü göz kamaştırıcı manzarasını seyrediyoruz.

Dönüş yoluna hazırlanırken kamp alanını topluyor, doğaya bıraktığımız izi en az seviyede tutmaya dikkat ediyoruz. Geri dönüş yolunda pedalları çevirirken yorgun ama huzurluyduk.

Kamp ve bisiklet yolculuğu hem bedenimizi hem de hem ruhumuzu tazelemişti. Bunu tüm kalbimizle biliyorduk.

Kaynakça: (Parkur: 309 km) Kayseri Valiliği (2014). Kayseri Yürüyüş Rotaları ve Turizm Keşif Rehberi. Kayseri Valiliği Kültür Yayınları Yayın, (5).

KAYGI

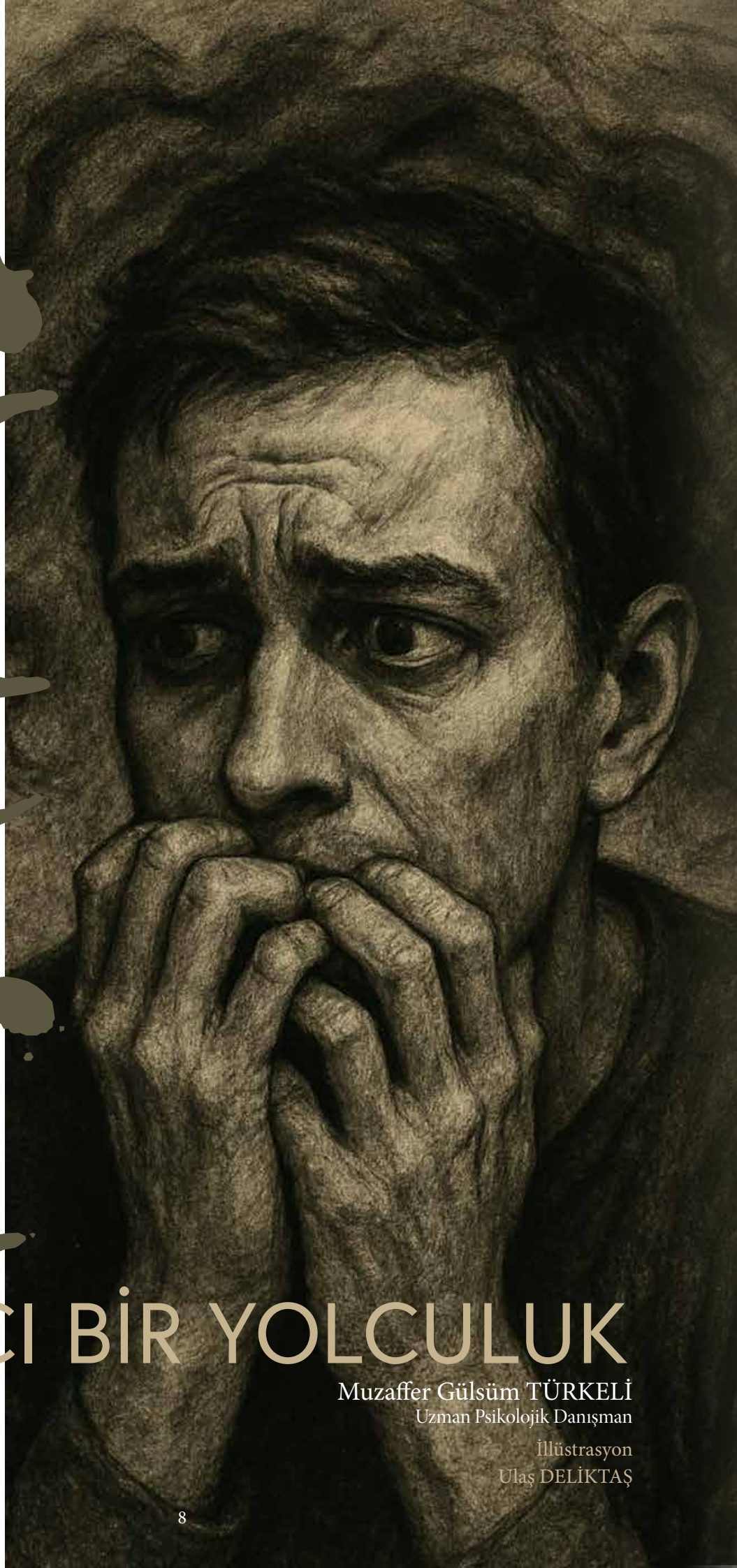

LACANCI BİR YOLCULUK

Muzaffer Gülsüm TÜRKELİ
Uzman Psikolojik Danışman

İllüstrasyon
Ulaş DELİKTAŞ

İnsanın varoluşu, doğası gereği bir belirsizlikle kuşatılmıştır. Hayata yön veren duygulardan biri olan kaygı, çoğu zaman bir tehdit ya da tehlike algısıyla karıştırılsa da çok daha derin bir köke sahiptir.

Jacques Lacan'ın düşünsel evreninde kaygı, belirli bir nesneye yönelmiş bir korkudan değil; bir eksikliğin eksik olmasından doğar. Başka bir deyişle, kaygı, tam da anlam veremediğimiz, adlandıramadığımız bir boşlukta filizlenir.

Kaygı, insanın başkalarının bakışıyla, özellikle de "ötekinin arzusu" karşısında yaşadığı çözülmez bir gerilimdir. Başkasının bizden ne istediğini tam olarak bilemediğimizde, kim olduğumuz, neye değer olduğumuz ve nasıl bir yere sahip olduğumuz bulanıklaşır.

Lacan bu durumu şöyle açıklar:

"Kaygı, eksikliğin işareti değil, eksikliğin eksikliğinin işaretidir."

Yani kaygı, yalnızca bir şeylerin eksik olmasıyla değil, o eksikliğin bile net bir şekilde hissedilememesiyle ortaya çıkar. Başkasının arzusu, hiçbir zaman bütünüyle açığa çıkmaz.

Gözümüzün önünde olan ama bir türlü tam kavrayamadığımız bir işarete benzer:

Bir bakış, bir sessizlik, bir ima... Ve bu yarı görünür, yarı gizli işaretler dünyasında kişi, kendi kimliğini, kendi değerini sabitleyemez. Böylece kaygı, kim olduğumuza ve başkasının gözünde nasıl bir yer tuttuğumuza dair süre giden bir belirsizliğin sesi olur.

Bu derin duyguyu anlamak için şu iki metafor duruma ışık tutabilir.

-Kaygının Aynadaki Yansıması

İnsan, kimliğini diğerlerinin bakışında bulur. Başkasının gözleri bize kim olduğumuzu gösteren bir ayna gibidir. Eğer bu ayna berraksa kendimizi net bir şekilde görürüz.

Fakat çoğu zaman bu ayna kırık, buğulu ya da çarpıktır.

Ötekinin ne hissettiğini, ne beklediğini tam olarak bilemeyiz.

Bu bulanık bakışın içinde kimliğimiz de bulanır ve bu sisin içinde kaygı da büyür.

-Boş Sandalyenin Sessizliği

Bir odada boş bir sandalye durduğunu düşünün. Size bu sandalyenin "birisi için" ayrıldığını söylerler, fakat kimin için olduğu ya da ne amaçla hazırlandığı asla açıklanmaz.

Acaba oturmanız mı bekleniyor? Yoksa asla yaklaşmamanız mı? Bu belirsizlik içinde adım atmak neredeyse imkânsız hâle gelir. İşte kaygı tam da bu "ne yapmalıyım?" sorusunun cevapsız kaldığı anlarda oluşur. Varoluşumuz, bir boş sandalye gibi ortada kalır; ne tamamen reddedilmiş ne de tam anlamıyla kabul edilmiş hissederiz.

Kaygı bir kez ortaya çıktığında, kendine özgü şu döngüleri yaratır:

1. Başkalarının bakışıyla karşılaşırız.
2. Ötekinin bizden ne istediğine dair bir belirsizlik doğar.
3. Bu belirsizlik, kimliğimiz ve değerimiz üzerinde soru işaretleri yaratır.
4. Kendi varoluşumuz hakkında derin bir kaygı hissederiz:

"Ben neyim?" "Benden ne isteniyor?"

5. Bu kaygıyı yatıştırmak için ötekinin arzularına uyum sağlamaya çalışırız.
6. Ancak ötekinin arzusu hiçbir zaman tam anlamıyla açıklığa kavuşmaz.
7. Böylece döngü yeniden başlar.

Kaygı aslında nedir?

Kaygı, insan olmanın kaçınılmaz ve sürekli bir parçasıdır. Her yeni ilişki, her yeni bakış, bu döngüyü yeniden ve yeniden harekete geçirir.

Kaygı, bir eksikliğin habercisi değildir; anlamın, kimliğin ve ilişkinin sürekli yeniden kurulduğu bir varoluş sahnesidir. Lacan'ın perspektifinden bakıldığında, kaygıdan kurtulmak değil, kaygının varlığını tanımak ve onunla birlikte yaşayabilmeyi öğrenmek insan olmanın temel bir becerisi hâline gelir.

Belirsizliğin ortasında, kendimize dair güvenli bir yer ararken, bazen kaygının rehberliğinde daha derin bir kendilik bilgisine ulaşırız. Belki de en gerçek sorumuz, kaygıdan nasıl kaçınacağımız değil, kaygının bize neyi göstermek istediğini nasıl duyumsayacağımızdır.

"Kaygı, arzulanan nesnenin bir an için görünmesidir." Jacques Lacan

TELLİ TURNA, GAMLI BAYKUŞ

Ayşegül ÖZAYDIN

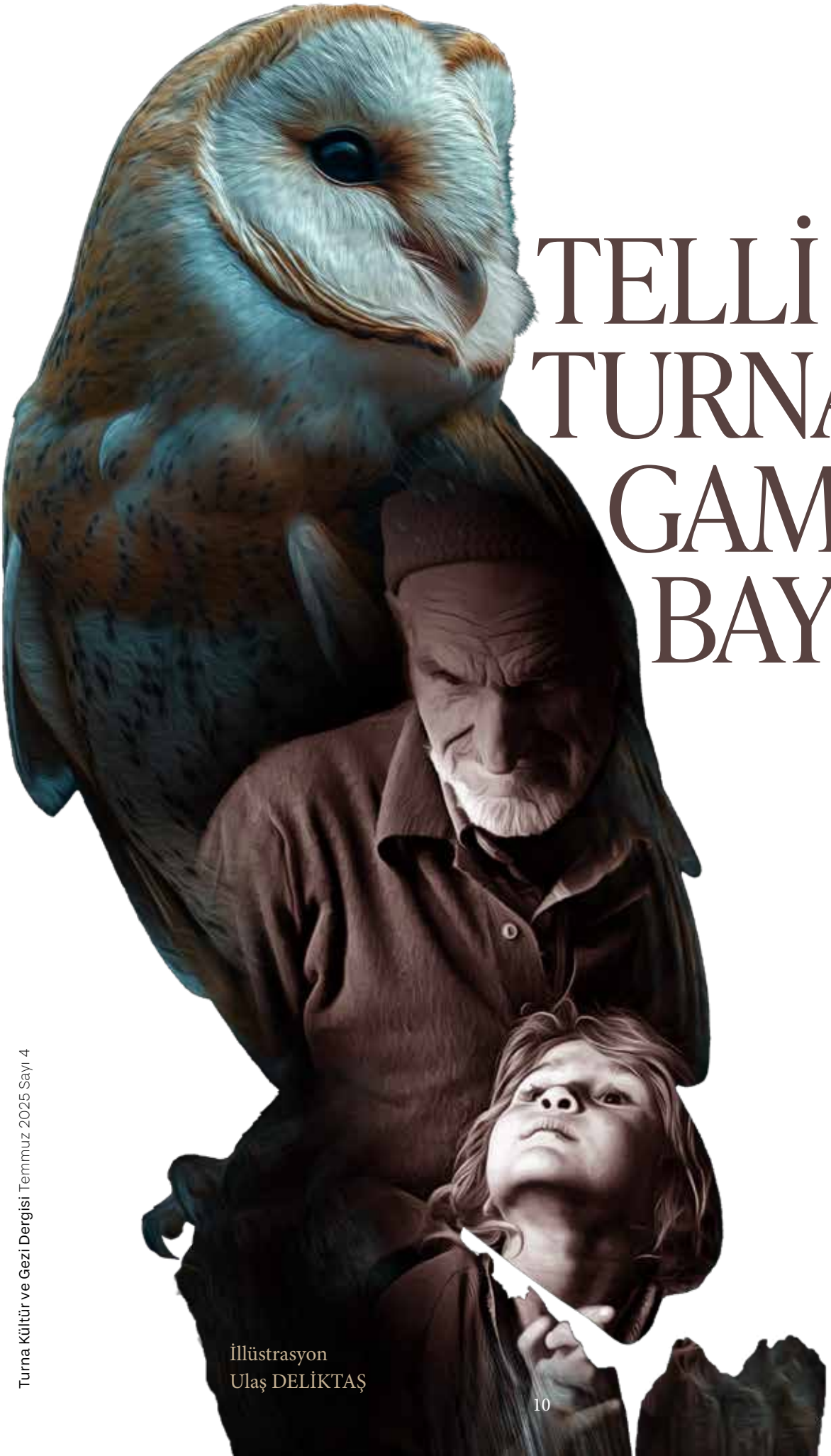

İllüstrasyon
Ulaş DELİKTAŞ

Bir kitabe kokusu duyuluyor yazında,

Korkarım, yaya kaldın bu gurbet çıkmazında.

Ey Maraşlı Şeyhoğlu, evliyalar adağı!

Bahtına lanet olsun aşmadınsa bu dağı!

Az değildir, varamadan senin gibi yurduna,

Post verenler yabanın hayduduna kurduna!..

Arabamız tutarken Erciyes'in yolunu:

"Hancı dedim, bildin mi Maraşlı Şeyhoğlu'nu?"

Gözleri uzun uzun burkuldu kaldı bende,

Dedi:

"Hana sağ indi, ölü çıktı geçende!"

Yaşaran gözlerimde her şey artık değişti,

Bizim garip Şeyhoğlu buradan geçmemişti...

Gönlümü Maraşlının yaktı kara haberi…

Faruk Nafiz ÇAMLIBEL

Sultan'ın Hasan dedesinin gözleri burkuldu, kaldı. Bu şiiri ne zaman okusa Maraşlının kara haberi, dinleyenlerin ciğerini yakardı. Sultan, dedesini hep uzun uzun izlerdi. Onun her şeyi bildiğini düşünürdü. Dedesi çok bilge adamdı. En güzel şiirleri o okurdu. En güzel türküleri o bilirdi ve her türkünün bir hikâyesi vardır derdi. Yine, köyde kimin başı dara düşse Hasan Dede'ye yetişirdi. Çocuğu ateşlenen koşar gelir şifa umardı. Bahçesindeki ürünlerden verim almak isteyen ondan aşılama yöntemlerini öğrenirdi. Mandası doğum yapacak olan, ineği kaçan, tavuğu yumurtlamayan bile onu bulurdu. O, tüm köy için Hasan Dede idi. Çünkü Hasan Dede her şeyi bilirdi, her şeyi…

Evlerinin önünde yaşlı bir salkım söğüt vardı. Gün kararıp hava akşam olunca ağacın altına kurulmuş sedirlerde otururlar, genelde akşam yemeklerini de yerlere serilen yer sofrasında yerlerdi. Sofra da sofraydı hani. Üzerinde sadece ev halkının değil, gelme ihtimali olan misafirlerin de rızkı hazır olurdu. Kırk tanesi bir çorba kaşığına sığan minik mantılar, her türlü yemeğe çevrilebilen kesme makarnalar, kızartılıp sarımsaklı yoğurtla yenilen çeşitli sebzeler… Hepsi de ev yapımı, organik olurdu. Yoğurda katılan sarımsak bile bahçede yetişirdi. Yoğurt ise genelde manda yoğurdu olurdu çünkü herkesin evinin önündeki ahırlarda büyükbaş hayvan besiciliği yapılırdı.

"Ya işte böyle evlatlarım." dedi Hasan Dede. "Maraşlı Şeyhoğlu'nun kara haberi hep ciğerimi dağlamıştır. Hocamız bu şiirin hikâyesini anlatırken her birimiz uzak diyarlara dalar giderdik. Hepimiz de görünüşte derslikteydik ama hayallerimizde köylerimizde gezer dururduk."

Hasan Dede 1952 yılında Kayseri'nin Pazarören Köy Enstitüsünü bitirmişti. Köyleri de Sultan Sazlığı civarındaydı. Torosların eteklerinde, geniş düzlüklerin bolca yer aldığı, kaynak sularının her taraftan su arklarıyla geçerken tatlı bir ses bıraktığı bir köydü Suluca köyü. Buralardan sürüyle kuşlar geçer, köy yakınındaki sazlıkta konaklar ve vakti gelince göçüp giderlerdi uzak diyarlara. Ne türküler söylenirdi, ne dertler tel tel dökülürdü sazlardan, bağlamalardan ve ne sevdalar ilmek ilmek işlenirdi el dokuması kilimlere.

Sultan henüz beş yaşındaydı. İsminin hep köyün yakınındaki Sultan sazlığından geldiğini hatta o sazlığın kendisine ait olduğunu düşünürdü fakat işin aslı öyle değildi. Dedesinin bir ince sızısı vardı ki hani kavuşamayınca âşk olur ya, dedesi de kavuşamamıştı gönlünün sultanına. Yavuklusunun ismini torununa vererek kendince bir vefa göstermişti yitip giden bu gönül yarasına.

Ahşap radyoda yine o türkü çalıyordu, her sabah olduğu gibi. "Bir ayrılık, bir yoksulluk, bir ölüm" diyordu türküyü çağıran adam. Yine salkım söğüdün altındaki yerine oturmuştu Hasan Dede. Gözleri uzaklara dalmış, elinde de tertibinin hediyesi sıkma kehribar tespihi.

Sultan, dedesini uzun uzun izledi. Günlerdir kafasını meşgul eden, düşündükçe rüyalarına giren bir baykuş meselesi vardı. Babaannesine göre baykuş uğursuzdu, onun öttüğü evlerden muhakkak bir ölü çıkardı. Evlerden ırak olsundu; birisi bir baykuşu gördü mü Yaradan Allah'a sığınıp tez vakitte sevdiklerinin canını almaması için dualar etmeliydi. Tüm cesaretini topladı çünkü dedesi bilgisiyle saygınlık kazandığı gibi heybetli duruşuyla da çocukların korkmasına neden oluyordu. Sekiden atladı, kalbi pır pır etti. Dedesinin yanına seğirtti. Önce geldiğini bile fark etmedi dedesi, kaşları çatık; çok uzaklarda bir yerlerde olduğu yüz ifadesinden belliydi. Kim bilir içinden neye kızıyor, kimlere haddini bildiriyordu. Küçük kız bir müddet daha bekledi, sonra titreyen sesiyle, "Dede! Dedeciğim! Size bir şey sorabilir miyim?" diyebildi. Bu kısık titrek ses dedeyi kendine getirdi.

"Efendim, buyur kızım."

Buralarda çocuklara sarılan, onları öpen büyükler ayıplanırdı. Erkek adama yakışmazdı. Oysa torununu ne çok seviyor, her hareketini ne kadar sevimli buluyordu. Çaresiz boyun eğiyordu içinde yaşadığı bu toplumun görünmeyen kurallarına.

Sultan yutkundu, bir an düşündü. "Baykuş" dedi. "Baykuşlar uğursuz mudur dede?"

Dedesi tebessüm etti, çatık kaşları gevşedi, yüzü yumuşadı ve kendini tutamayarak ufak bir kahkaha attı. Sultan utanmıştı; çok komik bir soru sorduğunu düşündü ama bu soru onu çok düşündürüyor, çocuk zihnini kurcalayıp duruyordu.

"Gel bakalım otur yanıma şöyle, kim söyledi bunu sana yavrum evladım?"

"Hacı annem."

"Bak şimdi benim güzel kızım, ben bu topraklarda doğdum, bizim bu sazlıkta yüzlerce kuş türü gördüm, karabatak, turna, dikkuyruk, karasamur, kılıçgaga ve baykuş… Hepsini de iyi bilirim, bu yaşıma geldim çok şükür ki hiçbirinden bir uğursuzluk görmedim. Uğursuzluk dedikleri nedir bilir misin gadasını aldığım?"

"Nedir?"

"Uğursuzluk bir insanın içindeki güzellikleri alıp götüren ayrılıklardır, ayrılığın ta kendisidir uğursuzluk."

"Nasıl yani?"

"Kadir Mevla'm dinden imandan ayırmasın benim güzel kızım, ayrılık gelince başa; çaresiz kalışın adıdır uğursuzluk... Yoksa baykuşun uğursuzluğu da neymiş?"

Sultan, dedesinin söylediklerinin çoğunu anlamayarak fakat içi rahatlamış bir vaziyette yanından ayrıldı. İçeri koştu. Mihriban ablası yatakları toplamış, ortalığı süpürmüş mutfakta azık hazırlıyordu. Dün komşularına yufka, kendilerine de taze bazlama yapmışlardı. Bugün sazlığa gidip yeni yeşeren yoncalardan ayrık otları ve ısırganlardan toplayıp ineklerin önüne atacaklardı.

Bu yörede binek hayvanı olarak atlar kullanılırdı. İnsanlar gidecekleri yere atla gider, eşyalarını atla taşırlardı. Bölgede geniş düzlükler yer aldığı için de atları rüzgârlara eşlik edecek hızda koşturabilirdiniz. Mihriban ablası da öyle yaptı. Kardeşini atın terkisine bindirip köyün aşağısındaki sazlığa doğru yola çıktı.

1990 yılının mayısının sonuydu. Doğa kış uykusundan uyanmış, otlar yolunacak seviyeye gelmişti. Mihriban, attan atlayıp kardeşini de kucağına alıp indirdi. Henüz 13 yaşında olmasına rağmen sorumluluklarını çok iyi biliyor, kardeşine âdeta annelik yapıyordu. Bugün evde ekmek açılacak, yazlık yufka dizilecekti. Konu komşu onlara toplanacak hep bir elden imece usulü âdeta bir ekmek kulesi oluşturulacaktı. Hayvanlara ot yolma işi bugün Mihriban'a kalmıştı. Bir de kardeşine göz kulak olacak böylelikle ev halkının ağır işlerine bir nebze olsun yardımda bulunacaktı. Köydeki işlerin büyüğü küçüğü olmazdı. Avluyu süpürmek, sofrayı hazırlamak, ekmek ıslamak, hayvanlara bakmak... Tüm bu işlerin en hoşuna gideni de kardeşi Sultan ile ilgilenmek; onunla oyunlar oynamaktı çünkü en nihayetinde o da daha bir çocuktu. Otlardan epey topladıktan sonra ilerdeki kayısı ağaçlarının dibinde koşturan; yerlerden bir şeyler alıp atan kardeşini çağırdı.

"Sultan! Haydi, gel de akarsuyu takip edelim, patikanın sonuna kadar da yarışalım. Hem bugün bakalım kimin yaprağı daha hızlı gidecek?"

Bu oyunu çok severdi Sultan. Herkes kendine bir yaprak belirler ve onu akarsuya atardı. Kimin yaprağı bir taşa ya da çalıya takılmadan belirlenen yere ulaşırsa o kazanmış olurdu. Kayısı ağaçlarından birer ikişer yaprak topladılar.

"Bir, iki, üç…"

Yaprakları bıraktılar suyun içine. Süzülmeye başladı yapraklar. Sultan koştu, koştu, koştu, durdu… Yaprağı yine dere yatağının kenarındaki çalıya takılmıştı; ablasınınki ise çoktan akıntıya kapılıp gitmişti. Yok, bu defa yaprağın orada öylece durmasına izin vermeyecekti. Biraz yaklaştı suya, eğildi iyice, bir çubuk çekti oradan, yaprağa dokundu ve suyun gücüyle yaprak çıktı akıntıya kapıldı. Sultan, yaşasın, yaşasın diye bağırmaya başlamıştı ki dengesini kaybedip suya düştü. Yeni erimeye başlayan kar suları buz gibiydi. Hemen ayağa kalktı, su bileğindeydi. Kısa süre nefesi kesilir gibi oldu ama bu sıcak ilkbahar güneşinde serinletici su çok iyi gelmişti. Üstünün biraz ıslanmasına kızdı içten içe. Sinirinden tam ağlayacaktı ki Mihriban ablasının katıla katıla gülerek geldiğini görünce sakinleşti.

"Abbaa! Fistanım ıslandı anneme ne diyeceğiz, şimdi çok kızacak!" diyebildi. Ablası da paçalarını sıvayıp girdi suya. Biraz taşlarla berrak akan kaynak sularıyla oynadılar, eğlendiler.

Birden gökyüzünü işaret etti ablası, leylekler sazlığa göç etmiş geliyorlardı. Hemen sudan çıkıp ufak taşlar toplamaya başladılar. O taşları daire şeklinde dizip, leylek leylek havada şarkısını söyleyip döne döne koşmaya başladılar.

Leylek leylek havada!

Yumurtası tavada!

Aş pişirdim yemedi!

Gömlek diktim giymedi!

Sultan, ablası ile oynarken uzaktan bir atlı geliyor, atını dörtnala sürüyordu. Bu yörenin gençleri çocukluğundan beri at bindikleri için at koşturmada çok başarılılardı. Sultan korktu ablasının arkasına saklandı. Uzaktan gelen, köy halkının çocuklarından biri olan Mehmet idi. Mehmet 15 yaşlarında kara yağız bir delikanlıydı.

"Nörüyonuz burda gızlar?" diye sordu.

Mihriban, "Atını sürecek başka yer bulamadın mı? Kardeşimi korkutuyorsun, de git buradan." dedi.

"Amma da kızdın amem kızı, tamam gidiyorum." Diye karşılık verdi Mehmet. Mihriban böyle dediği için pişman olmuştu çünkü Mehmet'e kızsa da içten içe onun at koşturması hoşuna gidiyordu. Çünkü köyde at bindikleri zaman bir tek Mehmet'e yeniliyor, bir tek onu geçemiyordu. Mehmet köyün diğer delikanlılarından farklı geliyordu ona. Mesela çok sevimli bir gülümseyişi vardı. Mihriban kendini affettirmek istercesine Mehmet'e dönüp şöyle dedi:

"Yanımızda taze bazlama var, istersen sana da verebiliriz ama önce atlarımızı yarıştırmalıyız."

Mehmet şaşkınlıkla baktı, bu Mihriban kendini ne sanıyordu. Bir kıza yenilmek görülmüş şey miydi? Ama cesaretine hayran kaldı. Kendisine meydan okuması hoşuna gitti.

"Peki. Tamam." dedi.

Sultan ise bir ablasına bir Mehmet'e şakınca bakıyordu. Ablası köyün en cesur kızıydı, diğer kızlar gibi değildi. At koşturur, saman basardı. Oğlanlarla bilye oynar hepsini de üterdi. Hem hiçbir şeyden korkusu da yoktu. El âlem ne der diye hiç düşünmezdi, asi bir ruhu vardı. Sultan, ablasına hayranlıkla baktı. Onun yarışı alacağından emindi.

"Abba siz gelene kadar yemek çıkınından bir elma alıp yerim, hem istersen şu karşıdaki kayısı ağacına çıkar sizi seyrederim." dedi Sultan.

Mihriban atın koşum takımlarını hazırladı. Bu at koyu kahverengi renkteydi. Uzaktan bakınca siyah bir atı andırıyordu, bu sebeple adına Karaca demişlerdi. Karaca bugün koşuya hazır değil gibiydi. Baharın verdiği yorgunluktan o da nasibini

almıştı.

Çocuklar atları sürmeye başladılar. Patikayı geçtiler önlerinde alabildiğine geniş bir alan vardı. Atlar iyice hızlanmaya başladı. Mehmet'in atı ise gri ve güçlü bir attı. Biraz ileride flamingolar sazlığın kenarındaki yosunları geveliyordu. Atlarını kuşların konduğu ve yazı geçirecekleri yere doğru sürdüler. Aynı anda yüzlerce kuş havalandı. Turnalar, allı turnalar, telli turnalar... Tüm kuşlar aynı anda havalanınca insana sonsuzluk hissi veriyordu. Biraz sonra atlarını geri çevirmek zorunda kaldılar çünkü karşıda suyun içinde yatan camızlar görünüyordu. Geri dönüş yoluna girdiler. Karaca önündeki atı bir yeniyor, bir gerisinde kalıyordu. Nihayet yarış bitti ve Mehmet, Mihriban'dan önce Sultan'ın yanına ulaştı. Sultan ağlamaya başladı. Bu çocuk ablasını yenmişti.

Mehmet ve Mihriban gülmeye başladılar. Mihriban attan atladı. "Bir şey olmaz benim güzel kardeşim." dedi. "Haydi, bazlama yiyelim." Kayısı ağaçlarının altına bir sofra serdiler. Azık çıkınını açtılar. Bazlamaların arasına çörekotlu tulum peynirinden koydular. Bazlamaları afiyetle yedikten sonra kıpkırmızı elmaları dişleye dişleye yemeye başladılar. Hem gülüyorlar hem de sohbet ediyorlardı. Görünen o ki herkes çok eğleniyordu. Sadece Sultan'ın pek keyfi yoktu. Bir yaprak uğruna üstü başı ıslanmış, üstüne üstlük ablasının yarışı kaybetmesine pek içerlemişti. Mihriban sanki bile isteye yenilmişti şu çelimsiz Mehmet'e.

Ot toplama işi bitti. Toplanan taze otlar atın iki yanındaki çuvallara basıldı. Mehmet bütün işe yardım etti. Hava kararırken Mihriban ve Sultan atlarına binerek evin yolunu tuttular. Köyün girişindeki yol ayrımına gelince Mehmet'e, "Allaha ısmarladık" deyip yavaş yavaş yürüyen atın üstünde günü bitirmenin tatlı huzuruyla eve yöneldiler. Eve vardıklarında yufka ekmek açma işi bitmiş, oklava tahta ve sac güzelce temizlenip yerine konmuştu. Evde bir telaş vardı belli ki bir misafir gelecekti.

Sultan'ın şehre gelin giden bir ablası vardı: Keziban. Köydeki kızlar on sekizine bastı mı hayırlı bir kısmet gelirse ona da bir yuva kurulurdu. Keziban ablasının da kısmeti şehirden açılmış, zengin dünürleri bir ayda düğünü yapmışlardı. Keziban ablası kayınvalideyle oturuyordu ama olsundu, eşini seviyor ailesini de sayıyordu. Hizmette kusur etmeyince gül gibi geçinip gidiyorlardı işte... O akşam da annesini ziyarete gelmişti Keziban ablası. Babaları Alamanyalara gitti gideli anneleri üç kızının üzerine daha çok düşmüştü. Hasan dedelerinden Allah razı olsundu, gurbetteki babalarının yokluğunu onlara aratmıyordu. Geçim derdi herkesin başındaydı ama işte şu gurbet eller olmasaydı.

Ne güzel şeydi şu çocukluk… Çoğu zaman köyde elektrik kesilir, gaz lambaları yakılırdı. Bu lambalara idare lambası da denirdi çünkü birkaç saat idare etmek için tasarlanmıştı. Uzun uzun yakamazdınız. Gaz lambasının puslu ışığında sohbet edilirdi. Sultan, dedesinin mektep hikâyelerini dinleyerek tatlı bir uykuya dalardı.

Keziban'ın kayınbabasının babası Hasan Dede'nin asker arkadaşıydı. Birlikte Hatay'ın Yayladağı ilçesinde 18 ay askerlik yapmışlardı. Samandağ ile Yayladağı'nın eteklerinde cenneti andıran yemyeşil ve sulak köylerde az gezmemiş, ceviz, ıhlamur ve defne ağaçlarının mayhoş kokusunda az sarhoş olmamışlardı. Akdeniz'in en nadide yerlerinden biri olan bu şehir, insanlarının sıcakkanlı oluşuyla ikisini de büyülemişti. Buralara yerleşmeyi düşünmüşlerdi ama memleket hasreti ağır basınca tezkere çıkarmaz geri dönmüşlerdi köylerine.

Hatta bizim Hasan Dede'nin şu bahsettiğimiz gönül yarası da buradan geliyordu. Gönlünün sultanını burada bulmuş, o beyaz tenli kırmızı yanaklı, yazmasının altından sarkan upuzun siyah saçlı sultanına burada vurulmuştu. O nasıl bir saç örmeydi öyle belik belik… Aralarına da altın teller takmıştı, sırma sırma... Kaşlar desen yay, kirpikler ok. Memleketinin telli turnalarını andırıyordu, nazlıydı pek nazlıydı bu güzel köylü güzel kız... Hasan Dede, onu ilk gördüğünde tandır ekmeği pişiriyordu anasıyla, onlara da ikram etmişlerdi. Her ay mutlaka bir iki sefer görüyordu sultanını. Ama gitmeli ve kendi memleketinin köylerinde hizmet vermeliydi Hasan. Hem köyde anasının münasip görüp istediği ve onu nişanladığı bir kız vardı zaten.

En çok da sevdiğini bir daha göremeyecek olmanın verdiği hüzünle boynunu büktü genç Hasan. Olacak iş değildi, Kayserilere nasıl gelin versinlerdi bu güzel kızı? Zaten o kadar inanmıştı ki olmayacağına, gidip istemedi, Allah'ın emrini, peygamberin kavlini anmadı. Bir daha da gerçekte hiç göremedi onu, telli turnasını.

Hasan Dede memleketine geri dönmüş ve tam 25 yıl köylerde eğitmenlik yapmıştı. Neler öğretmemişti ki gittiği köylerdeki insanlara? Okumayı yazmayı, yumurta pişirmeyi, tereyağı karmayı, düğme dikmeyi, gömlek onarmayı, arıcılığı, fidan yetiştirmeyi ve hatta araba sürmeyi... Kısacası tüm hayatı öğrenmişti okuduğu enstitüde, hem de tüm hayatı öğretmişti etrafındaki herkese. Her şeye bir çaresi vardı ama işte ah ne çare ki ayrılık gelince başa, çaresizdi Hasan Dede.

Evladını da işte bir ayrılık alıp götürmüştü gurbet ellere. "Buralarda duramıyorum baba." demişti oğlu Murat. "Olmuyor, elimden bir iş gelmiyor, müsaade et de gideyim. Çok paralar kazanır gelirim. Yıldızlı da bir Mercedes aldım mı değmeyin keyfime. Hem şehirde yaşayacak kadar da para biriktirirsem, bu köy yaşantısından kurtarırım sizleri de." Herkese bilgi veren Hasan Dede iş kendi evladına gelince hiçbir şey yapamıyordu, mum dibine ışık vermiyordu.

Murat köy yaşantısını hiç sevmiyor, kaba ve bayağı buluyordu herkesi. Gözü yükseklerdeydi. Kızı Kezban'ın şehre gelin gitmesi en çok da onu sevindirmişti. Buralardan gitmeyi bir kurtuluş sayıyordu.

1995 yılının yaz sıcağı kendini iyice hissettiriyor, dağı taşı kurdu kuşu yakıyor, kavuruyordu. Sultan artık 10 yaşında çok zeki olduğu bakışlarından anlaşılan bir talebeydi. Ablası Mihriban ise 18 yaşına basmış, tüm köyün en güzel kızı olmuştu. Artık

sokakta erkeklerle oynayamıyor, at binip sazlığa gidemiyordu. İyiden iyiye ev hanımlığına hazırlanıyor, çeyiz diziyordu. Çeyiz sandığında her çeşit oya, dantel, kanaviçe, sırmalı, oymalı ve iğne işi bulunuyordu. Köy yerinde bir kız gelin edecek olanlar mutlaka dillere destan çeyizlikler çıkarmalıydı yoksa ayıplarlardı. Keziban ablasına da 3. beşik götürülmüştü. Bu yörede kız tarafı bebek görmeye giderken ona beşik hazırlar, beşiğe de yeni doğan bebek için yünlü örgüler, pamuklu zıbınlar hazırlanırdı.

Mehmet de askere gitmiş; giderken de köy halkı tarafından davul zurnayla yollanmıştı. Geri döndüğünde ise karşılayan kimse olmamıştı. Bu gariban köy çocuğunun kimi kimsesi yoktu, sadece Kore Gazisi bir dedesi vardı, o da Hakkın rahmetine kavuşalı çok olmuştu. Fakat güçlüydü Mehmet, taşı sıksa suyunu çıkaracak kadar. Zekiydi de üstelik, bir işi bir bakmaya hemen beller ne gerekirse en ince detayına kadar hatırlardı. Bir tek yoksulluğuydu boynunu büken. Sahipsizliğiydi onu kara kara düşündüren. Bir de Mihriban vardı. İlk aşkı, sevdiceği. Çok isterdi ki bir ömür onunla geçsindi, her şeye razıydı yeter ki Mihriban'ı yanında olsundu. Mihriban da ona karşı boş değildi, çocuklukları birlikte geçmişti işte. Birlikte sazlıkta at koşturmuş, turna sürülerini uçurmuşlardı sonsuzluğa. Aynı köyün çocukları, aynı memleketin insanıydılar. Aynı şeylere gülüyor, aynı şeylere hüzünleniyorlardı. Birbirlerini bakışlarıyla anlayacak kadar da iyi tanıyorlardı.

"Bu iş olmaz." demişti babası Murat. "Ben kızımı bir garibana veremem; işi yok gücü yok. Hem Allah aşkına ben sizi bu köyden kurtarmaya çalıştıkça siz köye bağlanıyorsunuz."

Hasan Dede uzun uzun düşündükten sonra çaresizce "Siz bilirsiniz oğlum, karar sizin." diyebilmişti. Gözünden de iki damla yaş süzülmüştü. Artık iyiden iyiye yaşlanmıştı. Her şeye duygulanıyor, düşüncelerini anlatacak gücü kendinde bulamıyordu. Yani yorulmuştu.

Sultan o gün kayısı toplamaktan gelince çok yorgun hissediyordu. Sıcak iyice artmış, damlara çıkılmaz olmuştu. Kayısı açma işlemini serinliğe bıraktılar. Güneş batacağı zaman dama çıkacak ve kayısıları sereceklerdi. Sultan birden başını kaldırdı ve ne görsün, kocaman kocaman gözleriyle bir baykuş kendisine bakıyordu. Kuşu görünce irkildi, işte çocukluk kâbusu tam karşısındaydı. Dedesine sorduğu soru geldi aklına ve dedesinin kendisine söylediğini hatırlamaya çalıştı. Hatırlamıyordu. Yoksa hacı annesinin dediği gibi bir uğursuzluk mu bekliyordu bu ev halkını? Hemen içeri koştu. Ablası akşam yemeğini hazırlıyor, kabak kızartıyordu. Hacı annesi ikindi namazına durmuştu, annesi kayısı kasalarını örtmeye taşıyordu. Hemen içeriye dedesinin yatak odasına daldı destursuz. Dedesi boylu boyunca uzanmıştı. Sessizce yaklaştı, kalbi küt küt atıyor, sık sık nefes alıyordu Sultan. Elini uzattı, dedesinin eline dokundu. Dedesi gözlerini araladı hafifçe, baktı soluk soluğa kalan torununa.

"Ne oldu kızım?"

"Şey dedeciğim, kayısıları indirdik de bakmak istersiniz diye..."

"Tamam kızım, bu sıralar hiç hâlim yok, içim geçmiş." deyip doğruldu Hasan Dede.

Dedesi hayattaysa o uğursuz baykuş ne diye gelmişti şimdi? Sultan derin bir oh çekti. Mihriban ablasına, ikinci annesine, olanı biteni anlatmaya ve korkusunu dile getirmeye karar verdiyse de vazgeçti çünkü ablası şu sıralar bir gönül yarasıyla uğraşıyor, babasını karşısına almak istemiyordu. Artık çok mutsuzdu ablası, eskisi gibi gülmüyor, şen şakrak sesiyle neşeli türküler söylemiyordu. Sultan dışarı çıkıp salkım söğüdün altına oturdu. Derin derin nefes alıp düşünmeye başladı. Bir yandan da dama konan kuşu seyrediyordu. Beş yıl öncesine gitti, dedesine sorduğu soru... Bir türlü hatırlayamıyordu verdiği cevabı. Hacı annesi elinde yeşil tespihi ile salavat çekerek geldi, yanına oturdu.

"Ne o Sultan'ım, heyheylenmişsin bir şeye, bir içeri koştun bir dışarı... Ne oldu?"

"Hacı anne... Baykuş..." diyerek damı işaret etti Sultan.

Babaannesinin gözleri aynı baykuşunki gibi yusyuvarlak açıldı. Elindeki tespih düştü. Kalktı, koştu kadın. Örtmenin önündeki uzun karağıyı alarak kuşa doğru koşmaya bir yandan da bağırmaya başladı.

"De get buradan uğursuz hayvan seni! Kimi canından etmeye geldin sen haa?"

Feryat figan bağırıyor, gelininden ve torunlarından yardım bekliyordu. Gürültüye Hasan Dede de çıktı, ne oluyor hanım diye bir baktı ki eşi eline sırığı almış bir kuşu kovalıyordu.

"Yahu hanım âlemsin, bırak hayvanı. Sana ne zararı var?"

"Onun yüzünden ben hem anamı hem babamı kaybettim, onun öttüğü evlerden muhakkak bir ölü çıkar muhakkak." dedi Hacı Anne.

Bu dediğine o kadar çok inanıyordu ki etraftakileri inandırmak için ölmeye razıydı. Sultan tüm bu hengâmede dedesinin yıllar önceki cevabını hatırladı. AYRILIK! Evet, ayrılık demişti dedesi, uğursuzluğun ta kendisidir demişti.

Sultan çocuk kafası ile düşünüp duruyordu. Babaannesi evden ölü çıkmasın diye gece gündüz dua etmeye başlamıştı. Baykuş üç gündür damlarındaydı. Ne olacaksa zaten şimdiye kadar olurdu, ama çok şükür ki kimseye bir şey olmamıştı. Kayısılar serilip işler rutine dönüşünce şehirden misafirler geldi. Gelenler Keziban ablasının komşularıydı. Yirmi iki yaşlarında bir delikanlı 88 model sarı bir Renault'la ailesini getirip aracını kapının önüne park etti. Elinde koca bir demet yapma çiçek, bir de süslü kutu bulunuyordu. Hanımlar yakalı ve vatkalı ceket giymişler, ipek eşarplarını önden tutturmuşlar; ince ipek çoraplar ve yumurta topuk kunduralarıyla toprak avludan içeri girdiler. Delikanlı da İspanyol paçalı bir pantolon ve sivri yakalı bir ceket giymişti. Kahveler içildi, ev halkının hâli hatırı soruldu. Sonra da Allah'ın emri peygamberin kavliyle kızları Mihriban'ı oğulları Mustafa'ya istediler. Kapının aralık yerinden konuşulanları dinleyen ve damat adayını gizli gizli süzen Mihriban'ın gözleri dolu dolu olmuştu. Çünkü kimse onun hislerini

sormuyor, herkes damat adayının ne kadar zengin olduğunu konuşuyordu. Bir tek Hasan Dede, hiç konuşmuyor, sessizce kehribar tespihini çekiyordu.

Neden sonra misafirler, "Hacı baba siz ne düşünürsünüz, olur mu bu iş?" diye sormayı akıl ettiler. Yıllarını eğitime adamış bu yaşlı adam görmüş geçirmiş, yaşanmışlıklarla ve acı tecrübelerle dolu hayat hikâyesini yansıtan ses tonuyla, "Gençler daha iyi bilir." diyebildi.

Misafirler gittikten sonra, yer yatakları serildi, Sultan, Mihriban ablasının yanına kıvrıldı. Ablası sırtüstü uzanmış, bir kolunu da başının altına almış tavanı seyrediyordu. Sonra Sultan'a döndü ve gözlerinin içine bakıp sordu. "Yerimde olsan ne yapardın Sultan?" Sultan tüm yaşadıklarını, yaptıkları şeyleri, köyün işlerini ve geçirdikleri güzel çocukluğu düşünerek "Yerinde olsaydım gitmezdim abla! O uğursuz baykuşa bu fırsatı vermezdim." deyince Mihriban güldü.

"Baykuşla ilgiyi kuramadım ama hayırlısı olsun." dedi.

Sabahın ilk ışıklarıyla uyandı Mihriban. Sırtına yün şalını alıp dışarı çıktı, dedesi yine salkım söğüdün altına oturmuştu. O heybetli adam küçücük kalmıştı. Mihriban o an fark etti ki o dağ gibi dedesi bir gece içinde çökmüştü. Hemen yanına gidip sabahını hayırladı. Elini öptü, geçti yanına oturdu. Öylece bakıştılar, sustular. Ahşap radyoda o sabah şu türkü çalıyordu:

Unutmak kolay mı deme

Unutursun Mihriban'ım...

Oğlun kızın olsun hele;

Unutursun, unutursun Mihriban'ım...

Aradan aylar geçti, bir sonbahar sabahı düğün alayı kuruldu. Hanımlar düğün için kuru bamya çorbası ve bulgur pilavı yapıyordu. Erkekler bir tarafa toplanmış birbirlerine sigara ikram ediyorlardı. Mihriban çok güzel bir gelin olmuştu. Başından aşağı tel tel sırmalar sarkıtmışlar, saçlarını da ince ince örmüşlerdi. Başına çeyrek altınların önüne dizildiği bordo bir fes takmışlardı. Gelinliği kırmızı idi. Üzerindeki işlemeler ise altın sırmadan yapılmıştı. Elleri ayakları kınalanmıştı. Güveye de lacivert bir ceket giydirmişler, üzerine de gümüş işlemeler yapmışlardı. Köyün gençleri kaşık oynuyor, şakırdamaları sazlığın oradan duyuluyordu. Buralarda düğünler üç gün üç gece sürerdi.

Damat evine bayrak çekme merasimi yapıldıktan sonra misafirlere en az on metre uzunluğunda bir sofra dizilirdi.

Sultan, ablasının düğününde gelin atını kendi elleriyle süsledi, allayıp pulladı. Mihriban, "Ya Allah Bismillah!" diyerek at bindi.

Gelinlerden kaynanasının evine girerken içinde bereketi simgeleyen buğday, nohut ve diğer baklagillerin bulunduğu bir testiyi yere çalıp kırması beklenirdi. Mihriban da öyle yaptı. Koca toprak testi tuzla buz oldu. Gelin odasına girdi. Dışarıdan davul zurna sesleri geliyordu.

Yüksekçe yapılmış, gül desenli kanaviçelerle bezenmiş yatağa oturdu. Yüzünde tatlı bir tebessüm vardı. Neler olmamıştı ki şu bir senelik süre zarfında? Önce dedesi bir rüya görmüş bu rüyanın etkisiyle tertibini aramıştı. Meğerse dedesinin ince sızısı Sultan Kadın, hakkın rahmetine kavuşmuştu ve dedeme rüyasında "Bazı buluşmalar mahşere kalır." mesajı vermişti. Hasan Dede torununa kendi çektiği çileleri reva görmedi ve "Ne olursa olsun kişi sevdiğine kavuşmalı." dedi. Önce oğlunu ikna etti, sonra gelinin de desteğiyle şehirden gelen dünür adaylarına uygun bir dille bu işin olmayacağını söylediler.

Mihriban, Mehmet'i sevdiğini artık herkese itiraf etmişti. Bu gariban köy çocuğunu bırakamayacağını eğer onu bırakırsa canına kıyacağını söylemişti bu deli kız. Damdaki o baykuş boşa gelmemişti. Babaannelerinin bekleyip durduğu ölüm haberi kendisinden gelecekti belki de.

Sultan'ın dediği çıkmıştı. O gamlı baykuş sevinmemişti, her ne uğursuzluk getirmişse kendisiyle birlikte uçup gitmişti.

YOLCULUK KENDİNE DOĞRU BAŞLAR: Almanya'da Üç Şehir, Bir İç Ses

Dilek BULDU

15 Mayıs 2024 – *İlk Uçuş, Yeni Duygular*

İlk kez ailece çıktığımız yurt dışı yolculuğumuzun sabahında, havalimanının kalabalığında oğullarımın gözlerindeki merak ve heyecan, içimdeki hafif kaygıyı bastırdı. Eşimle birlikte, sadece coğrafi bir sınırı değil, aynı zamanda farklı yaşam kültürlerine açılan kapıları aralayacağımızın farkındaydık. Eğitimci yanım, her anı not ederken, anne yüreğim çocuklarımın dünyayı ilk kez dokunarak, görerek keşfetmesinin büyüsüne kapılmıştı.

Solingen: *Sessizliğin ve Zamana Direnen Düzenin Kenti*

Solingen'e adım attığımızda, çocuklarımın gözlerindeki şaşkınlık ve hayranlık hemen fark ediliyordu. Onlar için bambaşka bir dünyaya gelmiştik. İlk olarak dikkatlerini çeken şey, çiftlik evinin etrafındaki temizlik ve düzendi. "Anne, burası çiftlik ama koku yok!" demeleri, şehirle ilgili ilk şaşkınlıklarıydı. Alışık oldukları köy ya da çiftlik ortamlarından çok farklıydı burası; Solingen'de doğa, şehirle uyum içinde sessiz ve saygılı bir yaşam sunuyordu.

Şehrin sokakları, pırıl pırıl ve düzenliydi; âdeta büyük bir parkı andırıyordu. Balkonlar rengârenk çiçeklerle donatılmış, yollar ise özenle temizlenmişti. İnsanlar, doğanın ve modern hayatın iç içe geçtiği bu alanda yaşamlarını sakin ama bir o kadar da verimli biçimde sürdürüyorlardı. Tüm bunlar, çocuklarımın ve bizim gözümüzde Solingen'i özel kılan bir masal dünyasına dönüşüyordu.

En çok şaşırdığımız ise, yüzyılı aşkın zamana direnmiş evlerin hâlâ ayakta ve yaşanabilir hâlde olmasıydı. Tarihle iç içe bir yaşam vardı burada. Sanki zaman, yavaşlamış, insanlara yaşamın değerini hatırlatıyordu. Bu evler, sadece taş ve ahşaptan ibaret değil; içinde yaşanmış hayatların, emeklerin ve anıların sessiz tanıklarıydı.

Solingen bana, hayatın ne kadar kırılgan ve bir o kadar da dirençli olduğunu öğretti. "Yıkmak kolay, yaşatmak ise bilinç ister," dedi sessizce. Bizlere, geçmişi koruyarak geleceği inşa etmenin önemini hatırlattı.

Köln: *Geçmişin Gölgesinde Saygı, İnanç ve İnsanlık*

Köln'e vardığımızda, şehrin tarihî dokusu âdeta nefes alıyordu. Kölner Dom'un heybetli silueti, gökyüzüne uzanan iki devasa kule gibi şehri kucaklıyordu. Oğlumun hayranlıkla fısıldadığı "Burası ne kadar büyük! Bunu insanlar nasıl yapmış?" sözü, yılların emeği ve inancın somut bir yansımasıydı. Her taşında, binlerce insanın sabrı, emeği ve umudu vardı.

Katedralin içine adım attığımızda, sessizlik ve saygının hüküm sürdüğü atmosfer, zamanın durduğu bir mabede dönüşmüştü. Bu yapı, sadece bir ibadet yeri değil; aynı zamanda geçmişle bugünü birbirine bağlayan bir köprüydü. O an anladım ki, Köln sadece taşlarla değil, insan hikâyeleriyle, kültürel çeşitlilikle ve barışla örülmüş bir şehir.

Farklı milletlerden insanların yan yana, karşılıklı saygı içinde yaşaması, bana tarih boyunca yaşanan zorlukların ardından bile insanlığın umudunu koruyabileceğini gösterdi. Bu hoşgörü ve dayanışma, Köln'ün gerçek gücünü oluşturuyordu.

Burada her köşe, geçmişin gölgesinde geleceğe yürüyen bir insanlık manifestosuydu.

Düsseldorf: *Hızın Sessizliği, Planın Estetiği*

Düsseldorf'a adım attığımızda, modern şehir yaşamının büyüsüne kapıldık. Tramvaylar usul usul raylar üzerinde ilerlerken, çocuklarımın gözlerindeki merak hiç eksilmedi. "Anne, neden burası bu kadar sessiz?" diye sordular, şaşkınlıkla. Bu soruya verecek kelimeleri düşünürken, şehrin düzeni ve sakinliğiyle harmanlanmış temposunu anladım.

Burada hız, bir kaos değil; planlı bir düzenin, estetik bir tasarımın sonucu olarak yaşanıyordu. Geniş caddeler, yeşil alanlarla örülü yürüyüş yolları, modern mimarinin zarif dokunuşları Düsseldorf'u bir sanat eserine dönüştürmüştü. Şehrin her köşesi, fonksiyonellik ve güzelliğin uyum içinde dans ettiği bir sahne gibiydi.

Yaşam, burada bir senfoni gibi ilerliyordu; her birey, bu düzenin bir parçası olarak kendi rolünü sessiz ve ahenk içinde oynuyordu. Trafiğin düzeni, yayaların saygısı, doğaya verilen önem; hepsi bir araya gelerek hayatı kolaylaştırıyor, insanlara huzur veriyordu.

Düsseldorf bana şunu öğretti: gerçek modernlik, sadece teknolojik ilerleme değil; yaşam kalitesini artıran, insanlara dinginlik ve saygı sunan şehirler yaratabilmek. Hızın içinde sessizliği bulmak, kaosun içinde düzeni görmek; işte yaşamın anlamı burada gizliydi.

Almanya'da Sıcacık Bir Karşılama: *Türk Ailesiyle Tanışma*

Almanya'da konakladığımız Solingen'de, Türk kökenli bir aileyle tanışmak bizi çok mutlu etti. Uzun yolculuk ve yabancı bir ülkede olmanın verdiği hafif endişeyi, onların samimi gülümsemeleri ve içten sohbetleri hemen dağıttı. Çocuklarım, aynı dili konuşmanın verdiği rahatlıkla, yeni arkadaşlıklar kurdu.

Bu tanışma, bize "yabancı" olmanın ötesinde, kültür ve dil köprüleri kurmanın önemini gösterdi. Yurt dışında yaşamak zor olsa da benzer köklerden gelen insanlarla kurulan bağlar, en uzak yerleri bile ev gibi hissettirebiliyordu. Onların deneyimlerini dinlerken, dayanışmanın, paylaşmanın ve kültürel bağların ne denli kıymetli olduğunu bir kez daha anladım.

Bu karşılaşma, yolculuğumuzun sadece keşiflerle değil, aynı zamanda insanlarla kurulan anlamlı bağlarla da zenginleştiğinin en güzel kanıtıydı.

İçsel Yolculuk: *Gezdiğimiz Şehirler, Kendimize Yolculuktu*

Almanya'daki bu üç farklı şehir; Solingen, Köln ve Düsseldorf, sadece coğrafi değil, ruhani bir yolculuğa da vesile oldu bize. Dışarıdaki tertemiz sokaklar, düzenli yaşam, tarihî dokular ve modern planlamalar, iç dünyamızda da bir temizlik, bir yeniden düzenlenme ihtiyacını uyandırdı.

Çocukların şaşkınlık ve hayret dolu gözleri, benim için yalnızca bir keşif değil, aynı zamanda içsel bir aydınlanmaydı. Her şehirde gördüğümüz saygı, sabır ve hoşgörü, kendimize karşı da daha nazik ve sabırlı olmamız gerektiğini fısıldıyordu.

Solingen'in zamana meydan okuyan evleri, geçmişle barışmanın ve onu yaşatmanın önemini hatırlattı. Köln'ün devasa katedrali, inanç ve kararlılığın insan hayatındaki yerini yeniden düşündürdü. Düsseldorf'un düzenli, sakin ve estetik yaşamı ise hızla akan hayatımızda dengeyi nasıl bulabileceğimizi gösterdi.

Bu yolculuk, aslında dışarıdaki şehirlerden içimizdeki şehirlere, karmaşadan düzene, gürültüden sessizliğe bir yolculuktu. Her adımda hem çocuklarımızın dünyası hem de kendi iç dünyamız zenginleşti, genişledi.

Yolculuğun Sonu Değil, Yeni Başlangıcı

Her seyahat, bitişi değil, yeni bir başlangıcı müjdeler. Almanya'da attığımız ilk adımlar, hayatımızın sayfalarına yazılan yeni bir hikâyenin ilk cümleleriydi. Bu yolculuk sadece coğrafi sınırları aşmak değil, aynı zamanda iç dünyamızda yeni kapılar aralamaktı.

Almanya'da başlayan bu yolculuk, yalnızca yeni şehirler görmekten öteydi; farklı kültürlerin kapılarını aralamak, insanlığın ortak hikâyesine dokunmak ve kendimizle derin bir yüzleşme yaşamak demekti. Önümüzdeki günlerde, başka ülkelerde ve şehirlerde attığımız adımlar da bu içsel keşfi büyütmüş, bize yeni pencereler açmıştır. Her durağımızda, farklı yaşamların, geleneklerin ve duyguların izlerini sürerken hem dış dünyamız hem de ruh dünyamız zenginleşmiştir. Sonraki yazılarımızda, bu büyük serüvenin yeni sayfalarını, yaşadığımız anların samimiyetiyle ve edebî bir dille paylaşmaya devam edeceğiz.

Can kenarına hasrete gün eklerken sürüyor yolculuğum.

Kulağımda gecenin siyahını koyulaştıran bir şarkı, aklımda binbir düşünce.

Kalbim sıkışıyor yer yer.

Otobüsün havasından yer açıyorum kendime.

Yıldızları görmek için çabalıyorum şehirli hasretimle.

Aklımda bin bir düşünce.

--

Ay da görünmüyor şimdi.

Karanlık biraz daha koyu sanki.

--

Olması gerektiği gibi yaşadığımızdan mı bütün bu iç çekmeler?

Şarkılar olmasa belki daha kolay olurdu her şey.

Yahu her şey kolay olmak zorunda da değil işte!

Bak bu cümle bile olması gerektiği gibi sorunsalından doğuyor.

Ne doğması, hortluyor!

Beklentileri yok etsek sonsuz mutluluğa erişir miyiz?

Bilmiyorum.

Denemeye değer mi? Neden olmasın…

Ara ara küçük kasabalardan geçiyor yolum.

Beklenti kelimesi bile şehirli ağzımıza yapışmış.

Hâlbuki nelerle uğraşıyor insan.

Ne dertler taşıyor, sığmıyor kabına.

Tam o anda açılıyor gözüm.

Karşıdan gelen arabanın farıyla sıçrıyorum yerimden

--

Ay görünür gibi oldu şimdi.

Bulutların ardından.

Beklentiler bir kenarda dursun.

Kibir kokan cümleleri çoktan çöpe attım zaten.

Şarkılar hâlâ eziyor içimizde bir şeyleri.

--

Otobüs ışıkları yandı şimdi

Yıldızlar yine kayıp.

Sağlık olsun…

Gönlümün bir yerinde usulca fısıldıyor birileri:

"şu aralar olacaksa bir tek sağlık olsun"

Hilal KUZENCİK

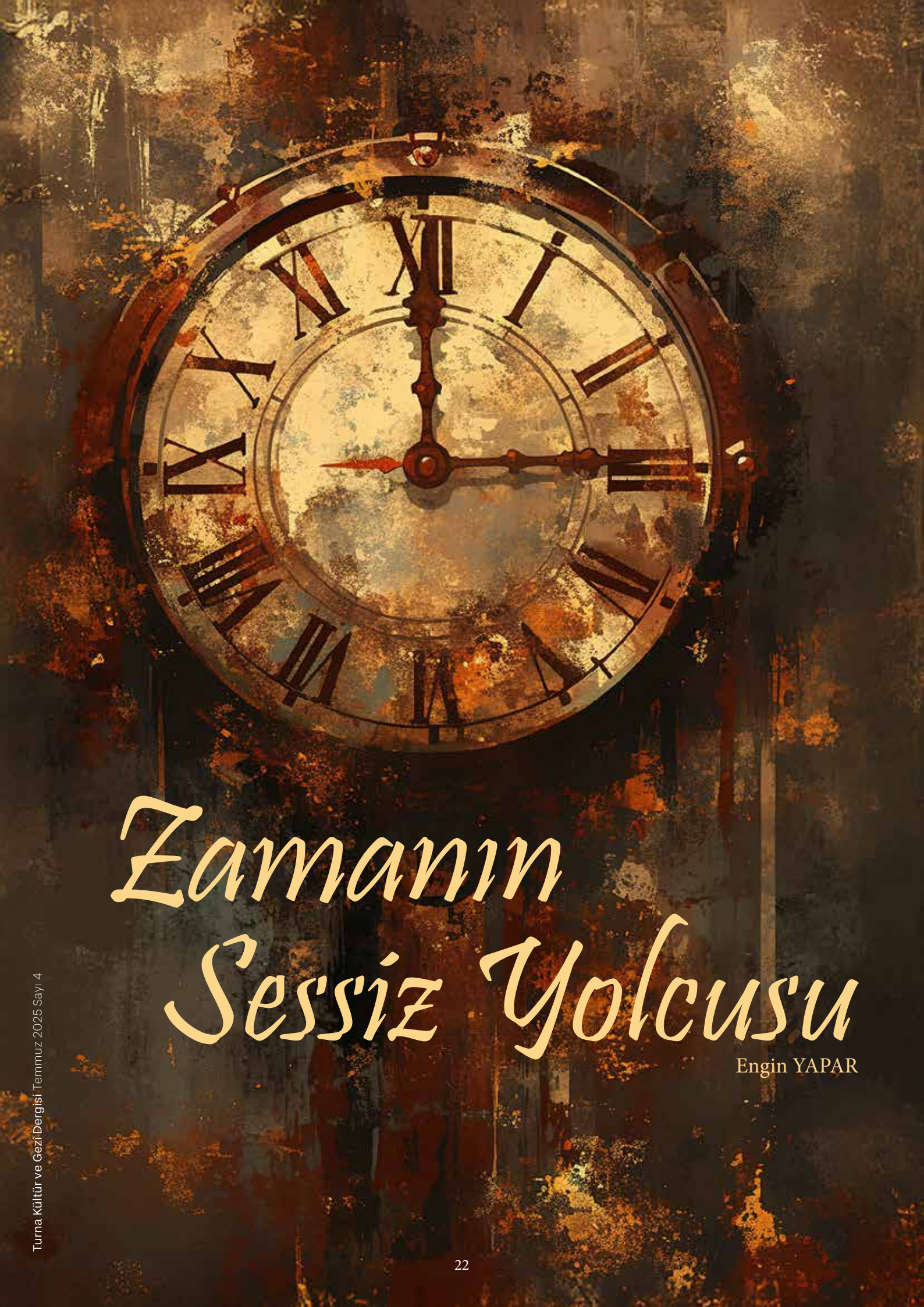

Zamanın Sessiz Yolcusu

Engin YAPAR

Ben bir duvar saatiyim. Ceviz ağacından oyulmuş gövdem, altın yaldızla süslenmiş rakamlarım var. Duvarın kenarına, zamana yayılan her anın tanığı olduğum bir noktaya asılıyım. Saniyeler geçer, ben onları ağır ağır yutarım. İnsanlar gelir, gider; yüzler değişir, eşyalar değişir ama ben hep aynı yerde, aynı yükseklikte dururum. Sessizce izlerim. Dinlerim. Unutmam.

Beni önce bir büyük dedenin evine astılar. 1930'ların sonlarıydı. Kireç kokan bir duvara, ahşap bir çiviyle sabitlenmiştim. O zamanlar evdeki en kıymetli eşyalardan biriydim. Yıllar geçti. Sabah ezanlarının yankısına, akşam sofralarının gürültüsüne şahit oldum. Ama bazı anlar var ki, sarkacımın ritmine kazındı, silinmedi.

1938 – Büyük Kayıp

O sabah, Ankara Radyosu'nun cızırtılı sesi evi doldurdu.

"Ulu önderimiz Atatürk'ü kaybettik."

Evde herkes âdeta dondu. Dedem, evin koca çınarı, radyonun yanına ağır adımlarla yaklaştı, ellerini dizlerinde kenetledi. Gözlüğünü yavaşça çıkardı, mendili cebinden titreyerek aldı. Babaanne, elindeki çay bardağını masaya bıraktı, gözleri faltaşı gibi açılmış, öylece duruyordu. Küçük oğulları koşup annesinin eteğine sarıldı, ne olduğunu anlamadan ağlamaya başladı. Genç teyze, kapının eşiğinde, bir elini duvara dayamış, sessizce hıçkırıyordu. Sanki dünya durmuştu. Ama ben, tik... tak... demeye devam ettim. Acının saati olmazdı, yine de her anı saydım.

1941 – Savaşın Gölgesi

O yıl evde bir ağırlık çökmüştü. Duvarlar solgun, sesler fısıltıya dönmüştü. Radyodan gelen haberler ağırdı: "Almanlar Balkanlar'a iyice yerleşti, savaş her yerde." Dedem, evin direği, radyonun başına çökmüş, alnında ter damlaları, gözleri uzaklara dalmış, sanki haberi zihninde tartıyordu. Elleri, masanın kenarını öyle sıkı kavramıştı ki parmakları beyazlaşmıştı. Anne, mutfakta un çuvallarını sayıyor, her birini tek tek kontrol ederken dudakları kımıldıyordu, sanki sessiz bir dua mırıldanıyordu. Yüzünde, yarını görememenin korkusu vardı, ama elleri durmuyordu. Baba, kapının eşiğinde, elleri ceplerinde, yere bakarak sessizce duruyordu, sanki sözcükler boğazında düğümlenmişti. Savaş uzak gibiydi, ama gölgesi evin her köşesine sızmıştı. Ben tıkırdadım, her tik bir yük gibi, sanki zaman bile ağırlaşmıştı.

1969 – Televizyonun Büyüsü

Bir gün torunlardan biri eve bir kutu getirdi. Siyah-beyaz, düğmelerle dolu bir televizyon… "Ankara Televizyonu yayında!" dedi, gözleri parlayarak. Önce soba kenara çekildi, sonra sandalyeler dizildi. Evdeki herkes, ben bile, o küçük ekrana kilitlendi. Çocuklar yere bağdaş kurmuş, büyükler sandalyelerde sıkış tepiş, ekrandaki cızırtılı görüntüye dalmıştı. O günden sonra akşamlar değişti. Sofralarda televizyonun sesi yankılanır oldu; konuşmalar azaldı, kahkahalar ekrana taşındı. Birbirine anlatılan hikâyeler, yerini o küçük kutunun hikâyelerine bıraktı. Ama ben kendi ritmimi bırakmadım. Zaman, o ekranla hızlanmış gibiydi.

1980 – Veda Günü

Küçük çocuk büyüdü, askerlik vakti geldi. Annesi kahvaltı hazırlarken sesi titriyordu, çay kaşığını tabağa düşürdü, bir an duraksadı. Dedem, evin çınarı, masanın başında oturmuş, oğlana bakıyordu; gözlerinde gurur, ama dudaklarında hafif bir titreme. Oğlan, masada, karşımdaki sandalyede oturuyordu, gözleri uzaklara dalmıştı. Onu bebekken, salonda emeklerken görmüştüm; şimdi omuzları dik, ama bakışları dalgındı. O sabah sarkacım her zamanki gibi tıkırdadı, ama evdeki sessizlik daha ağırdı. Vedalaşırken annesiyle kısa bir sarılmayla ayrıldılar, dedem elini oğlanın omzuna koydu, sessiz bir gururla başını salladı. Ben her anına tanık oldum.

1990'lı Yıllar – Kesinti Geceleri

O yıllarda şehirde bir karanlık çöküyordu. Elektrikler kesiliyor, sokaklar zifiri bir sessizliğe bürünüyordu. Ama ben ne pil tanırdım ne priz, sadece tıkırdardım. Evde mumlar yakıldı, gaz lambası masanın ortasına kuruldu. Anne, mutfakta, mumlardan birini yakarken "Yine mi?" diye söylendi, ama sonra gülümseyip sofrayı hazırladı. Dedem, evin çınarı, koltuğunda, gazetenin gölgeli satırlarını okumaya çalışıyordu, gözlüklerini düzelterek. Çocuklardan biri, masada, mum ışığında ders çalışır gibiydi, ama fısıldadı: "Yarın ödevimi yapmadım derim, hazır bahane!" Küçük bir kıkırdama evi sardı, karanlık bile hafifledi sanki. Ben tıkırdadım, her tik bir anı, her tak bir umut gibiydi.

…

Sonra bir gün her şey sustu. Ayak sesleri kesildi, ev boşaldı. Torunlar büyüdü, şehirlerin yolunu tuttu. Ev, yılların yüküne dayanamadı; satıldı. Taşınma günü eşyalar toplandı. Bir köşede sessizce asılıyken biri, "Bu saati ne yapalım?" diye sordu. Diğeri omuz silkti: "Antikacıya verelim."

Şimdi bir antikacı dükkânında, tozlu bir rafta asılıyım. Yanımda eski bir gramofon, üstte bir köstekli saat, biraz ötede sararmış bir çocuk kitabı. Gelenler bakıyor, ama çoğu zamanın sesini duymuyor.

Derken bir gün, dükkânın kapısından küçük bir çocuk girdi. Meraklı gözleri odada dolaşırken bana takıldı. Bir süre inceledi, sonra annesine döndü:

"Anne, bu saat hâlâ çalışıyor mu?"

Kısa bir sessizlik. Sonra bir gülümseme. O gece başka bir evin duvarına asıldım. Yeni bir hayatın ortasındaydım.

Şimdi bir çocuk odasındayım. Her akşam bir masal okunuyor, yumuşak bir ses odanın köşelerine yayılıyor. Masal bitince çocuk gözlerini kapatıyor. Sessizlik çöktüğünde sıra bana geliyor. Tik... tak... Karanlığa yeni bir hikâye fısıldıyorum. Çünkü ben sadece zamanı değil, anıları da taşırım.

Yolculuk Hikâyeleri

Funda MENEKŞE

Fotoğraf Mehmet BEDİR

Ömrümün en uzun, ömrümün en bilinmez ve en heyecanlı yolculuğunu yapıyordum. Elimizde sadece bir isim, gideceğimiz güzergâh ve "Çok şanslısın." cümlesi dışında hiçbir şey yokken kalbimizi dolduran ayrılık hissi ile sessizliğe bulanmış bir yolculuktu bu.

KPSS ya da o zamanki adıyla Devlet Memurları Seçme Sınavı'nın ilki bana denk gelmişti. Ne sorulacağı, nereden sorulacağı hakkında zerre bilgimizin olmadığı sınava girebilmek için sınav merkezi olarak Adana'yı seçmiştim. Mersin'deki yazlık evimizden Adana'ya geçmenin kolay olacağını düşünmüş ama sınavdan bir gün önce babamı kalp krizi neticesinde kaybedeceğimizi hiç tahmin etmemiştik. Defin işlemini memleketimiz Kayseri'de gerçekleştirdikten sonra gece yeniden yola çıkmam gerekmişti. Sınava girmek için Adana'ya yaptığım yolculuk da başlı başına bir hikâyedir ancak bugün o hikâyeyi anlatmayacağım size. Ya da üniversitenin son sınıfında staj derslerini sadece bir okulda derse girerek, o okulun öğretmeni gibi geçirdiğimi de anlatmayacağım. Devlet Memurları Seçme Sınavı'nı kazandığım hâlde neden bir yıl atanmadığım, ücretli öğretmenlik yapmam da ayrı bir yol hikâyesidir. Biz asıl hikâyemize dönelim en iyisi.

İl emrine verilmiş tüm öğretmenlerin kura çekimi sonunda gidecekleri okulu belirledikleri yıllardı. Kura çekimi sonunda gideceğim okul belli olduğunda salonda görevli polis memurlarından biri "Çok şanslısın. İyi yere düştü tayinin." dediğinde sevinmiştik annemle. Gelen becayiş tekliflerini de bu cümlenin verdiği güven hissi ile reddetmiştik. Kura çekiminin yapıldığı salondan çıkıp atandığım okula bakmak için yeniden yola düştüğümüzdeki sessizliğin içinde hâlâ sıcağı üstünce bir acı, ayrılacak olmanın verdiği hüzün, babasızlığın eksiklik hissi vardı. Arabayı süren dayımın "Bak bunlar koyun, bunları sakın Kangal köpeği sanma." şeklindeki takılmalarına bile cevap veremiyordum ki normalde dayımla âşıklar gibi atışmayı severim. Yol uzadıkça uzuyordu işte.

İlçeye ulaştığımızda yoldan geçen birine ilçede olduğunu varsaydığımız okulun adresini sorduk. Adam eliyle havayı süpürür gibi yaptı. "Ohooo, daha yirmi kilometreniz var. Merkezde değil ki o okul." dedi. Yirmi kilometre daha… Annem mırıldanır gibi "İyi bari ilçeye çok uzak değilmişsin." diyerek beni mi yoksa kendini mi teselli etti, emin olamadım.

Bir tepenin yamacına kurulmuş olan kasabaya ulaştığımızda tepeden aşağı dizilmiş derme çatma evleri iki yanına almış bir yokuşu tırmanmamız gerekti. İki katlı binasıyla okul beklediğimizden daha bakımlı, daha yeniydi. Kaloriferli olduğunu öğrendiğimizde yüzümüze ilk gülümseme yerleşti. Aynı gülümseme ev bulmamızın çok zor olduğu bilgisiyle siliniverdi. Yirmi yedi yılı aynı okulda geçirmiş olduğunu söyleyen okul müdürü önümüze düşüp bizimle ev aradı. Bulabildiğimiz üç seçenekten ilki, bir evin eskiden ahır olarak kullanılan kısmıydı ki direkt elendi. Kalan iki seçenekten birini kemirgenlerle paylaşmamız gerekeceğini ilk anda anlayamayacak kadar apartman ve şehir çocuğu olan ben fare pisliklerini yere saçılmış çörek otu sanacak kadar bihaberdim bu canlılardan. Son seçeneğe razı olduk.

Okulun ilk günü, sanki hayatın elime tutuşturduğu yepyeni bir haritanın ilk durağıydı. Ne tam anlamıyla korkuyordum ne de tam bir cesaretle doluydum; içimde ince bir titreme vardı, rüzgârla hafifçe savrulan bir yaprak gibi... Her ne kadar öğretmenlik aileden bir miras gibi içime sinmiş, koridorlar ayak izlerimi çoktan tanımış olsa da bu kez kendi dilimde konuşacaktım; kendi branşımda, kendi sesimle... Ama o sesin küçük yüreklere nasıl dokunacağını henüz bilmiyordum. Küçüklerle yürünecek yol, bambaşka bir masalın sayfalarını aralamaktı. Çünkü bu serüven, sadece bilgileri aktarmak değildi; bu, kalbinle yazılan, ruhunla okunan bir hikâyenin içine adım atmaktı. Sınav kitapçıklarında öğrenilen bilgilerin çok ötesindeydi. Bu yolculuk, öğretmen olmakla öğretmenlik yapmak arasındaki o ince çizgide yürümekti. Asıl yolculuk sınıfın eşiğinden atılan ilk adımla başlıyor ve ömrünce sürüyordu. O ilk adımın ardından geçen her yıl "yol"un insanın içinde atmaya devam eden bir kalp olduğunu öğretiyordu. Her çocuk gülümsemesiyle içindeki öğretmen biraz daha büyüyor, gelişiyordu. İlk görev yerimde Haziran ayında yağan karla yaşadığım şaşkınlık, tren maceralarım, tilkiler eşliğinde sağlık ocağının yoluna düşüşüm, kasapla muhabbetlerim, ilk kez tavuk besleyişim… Hepsi ayrı yolculuk hikâyeleri… Öğrettiğimi sanırken öğrendiğim yeni hayatın, hayatların hikâyeleri aslında.

Öğretmenliğin, yalnızca bir meslek olmadığını; insanın kendini yeniden yazdığı, defalarca şekillendiği bir yolculuk olduğunu zamanla anlayabildim. Her sabah sınıfa girdiğimde, bir hayatı değiştirebilecek güce sahip olduğumu ve aslında en büyük dönüşümü yaşadığımı da...

Fotoğraf Mehmet BEDİR

Öğretmen olduğunda bir çocuğun gözlerindeki ışıltı, sana unuttuğun bir umudu hatırlatıyor. Söylediğin bir cümle, birinin hayatında yankılanıyor; belki bir yön çiziyor, belki de sessizce bir yara sarıyor. Farkında bile olmadan bazen birinin hayal kurmasına neden oluyor, bazen de bir yüreği yeniden ayağa kaldırıyorsun. Tahtaya yazılan her kelime, aslında kendi iç dünyana da yazılıyor. Sabır, anlayış, merhamet; hepsi birer müfredata dönüşüyor içindeki öğretmenin. Çünkü öğretmenlik, yalnızca anlatmak değil; çocuklarla duymak, görmek, hissetmek oluyor. Kimi zaman bir çocuğun sessizliğinde kendi sessizliğini buluyorsun, kimi zaman onun başarısında kendi yarım kalan hayallerine dokunuyorsun.

Öğretmenlik seni sadeleştiriyor; gösterişsiz, ama derin. Tıpkı bir su gibi... Sessizce akar gibi görünürken, önüne kattığı her şeyi şekillendiren bir güç gibi. Başkalarının hayatına dokundukça, kendi hayatının anlamı da değişiyor. Bozkırın ortasında tek bir ağaç gibi yalnız ama dik.... Sonra bir an geliyor, öğretmen olmakla başlayan yolculuğun, seni daha sabırlı, daha derin, daha yürekli bir insana dönüştürdüğünü fark ediyorsun, büyüyorsun...

Yıllar geçiyor, çeyrek asra dayanıyorsun meslekte. Dönüp baktığında dün gibi geliyor ama biliyorsun ki sen o sen değilsin artık. İşte bu nedenle bu yol, sadece bir yere gitmekle ilgili değildi.

Bu yol, birine dönüşmekle ilgiliydi. Dönüştün, dönüşüyor, kendine yürüyorsun...

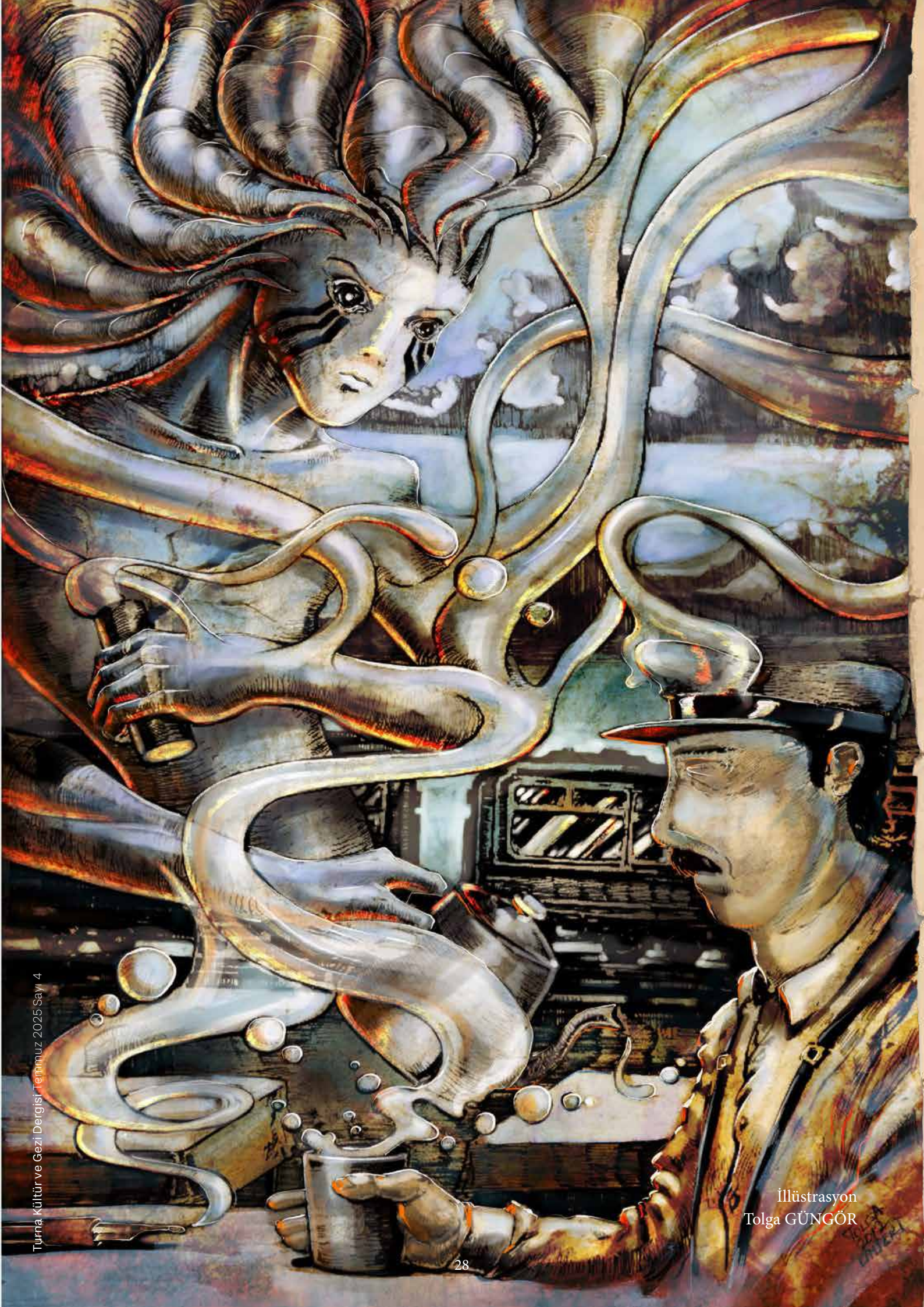

İllüstrasyon
Tolga GÜNGÖR

Çoktan Seçmeli Buhar Makinesi

Tolga GÜNGÖR

Eskiden kalma bir anı tortusu dolaşır sokaklarda, kendisi gitmiş ruhu kalmış, ruhu gitmiş azmi kalmış tellere takılıp hayatının "uçmak" kısmı sona ermiş; kendisi bir "uçmak" olmuş, uçurtma artığının anıları bunlar.

Tren gelir hoş gelirken, sesi uzaktan hoş gelen çalgılar ile karşılandığı dönemlerden kalma bir hikâyenin mümessili bu yazılanlar.

Beklenen tren geç geliyordu belki ama ortalıkta gezinen çay buharı olmasa, demliğimi tutmasa, demimi salmasa, kendini saçmasa, görüş mesafemdeki buğulu naylon kafedeki bu puslu anılar anlamlı olmazdı.

Beklemek ve bekletilmek arasındaki fark neydi hâlen anlamış da değilim. Beklemeye gönüllü olmayan bir vatandaş iken, herkesin beklediği, zamanın olmadığı bir yerde artık sabit ve güvenilen bir elektrik direği gibiyim.

Gelip geçiyor demir tekerlekli krom atlar... Çayımın buharı lokomotif buharına karışıyor, biraz yağlı, biraz taneli... İzlediğim bu şekiller... Onlar yalnızlığımın tek şahitleri. Dert ortağı olan da var, azalan çayı, kahveyi tamamlayan da.

Veda ettikten sonra sanırım bir sonraki istasyon görevlisine çay dolduracağız. Acele etmeye değmez bir uğraş gibi gözüküyor.

Bir buhar huzmesinde siluetimi tanıyan olursa usulca verilen selam onu dalgın beni umutlu yapacak ama o kadar da olur...

Suya Yansımış Yaşamın Mimari Dili

AMSTERDAM EVLERİ

A. Anıl TOROS

Amsterdam, Hollanda'nın kalbinde, kanallarla örülü dingin sokakları ve farklı mimarisiyle Avrupa'nın en karakteristik kentlerinden biri. Bu şehirde evler, yalnızca barınmak için yapılmış yapılar değil; aynı zamanda tarih, estetik ve yaşam felsefesinin iç içe geçtiği birer anlatı aracı. Kanallar boyunca dizilen dar, yüksek ve çoğu zaman biraz eğik görünen Amsterdam evleri, şehri keşfetmeye gelen herkesin belleğinde kalıcı izler bırakmakta.

Amsterdam'ın konut mimarisi, 17. yüzyılda, Hollanda Altın Çağı'nda şekillenmiş. Bu dönemde şehir zenginleşmiş, ticaret ve sanat yükselmiş, bu da konutlara doğrudan yansımıştır. Kanallarla örülmüş şehir planına uygun olarak inşa edilen evler, dar cepheli ama derin yapılarıyla dikkat çekmekte. Bu yüzden evler dikey mimariye sahip, genellikle 3-4 katlı ve tavanlar oldukça yüksektir.

Amsterdam evlerinin en dikkat çekici özelliklerinden biri de cephe mimarisi. Her biri farklı bir hikâye anlatan çatı süslemeleri, evlere hem estetik bir görünüm hem de inşa edildikleri dönemin stilini yansıtmakta. Dar merdivenlerle çıkılan giriş kapıları, ahşap panjurlar, büyük camlı pencereler ve çoğu zaman çiçeklerle süslenmiş pencere kenarları, evlerin sade ama zarif duruşunu tamamlıyor.

Amsterdam evlerinin içyapısı da dışı kadar dikkat çekicidir. Salon pencereler çoğunlukla perdesiz ve bu, mahremiyetin ihlali olarak değil, Hollandalıların şeffaf ve gösterişsiz yaşam tarzlarının bir yansıması olarak kabul edilmekte. Birçok evde, pencereden içeriye uzanan küçük masa veya okuma köşeleri, içerinin huzurunu dış dünyaya taşımakta.

Evlerin önündeki yaşam alanları da ülkeye has özellikler taşıyor. Bahçe duvarları yok denecek kadar az; birçok evin önünde küçük çiçeklikler, bisikletler ve birkaç sandalye bulunmakta. Bu sadelik, komşuluk ilişkilerinin samimi doğasını ve sokakla ev arasındaki geçişin ne kadar yumuşak olduğunu gösteriyor.

Şehirdeki modern konut alanlarında bile bu geleneksel yapıdan izler görmek mümkün. Yeni yerleşim alanlarında, çağdaş mimarinin imkânlarıyla tasarlanmış evler suyun kıyısında yer almakta. Geniş cam yüzeyler, sürdürülebilir malzemeler ve modüler planlamalarla yapılan bu evler, doğayla uyumlu bir yaşam sunarken Amsterdam'ın tarihî dokusuna uyum sağlıyor.

Amsterdam'daki evler, aynı zamanda çok kültürlülüğün ve sosyal çeşitliliğin de yansıması. Her mahallede farklı bir hikâye duyulmakta, farklı yaşam biçimlerine tanık olunmakta. Semtlerde göçmen aileler, sanatçılar, genç profesyoneller ve yerli halk iç içe yaşamakta. Evler bu çeşitliliği, dekorasyonlarıyla, pencerelerindeki bayraklarla ya da çiçek desenli tenteleriyle bir şekilde dışa vurmakta.

Amsterdam şehir merkezinin yoğun ve tarihî dokusunun ötesine çıkıldığında, âdeta bir tabloyu andıran bahçeli evlerle karşılaşılmakta. Kiremit veya saz çatılı, geniş pencereli ve yemyeşil bahçelerle donatılmış evler, doğayla iç içe sakin bir yaşamın simgesi hâline gelmiş. Bu evler, bir ormanın içine konumlanmış gibi olup bahçelerinde çiçeklikleri, meyve ağaçları ve ahşap banklar bulunuyor. Bahçeler genellikle ya duvarsız ya da sadece çit ile çevrilmemiş; bu açıklık, kırsal yaşamdaki özgürlüğün ve topluluk ruhunun bir yansıması hâline gelmiş. Salon camları perdeyle kapatılmayan bu evlerde içerinin sadeliği ve huzuru dışarıya kadar taşmakta. Hollanda'nın şehir dışı evleri, suyla, yeşille ve sessizlikle çevrili bir yaşam düşleyenler için oldukça ideal bir yaşam yeri hâline gelmiş.

Her sokak, her kapı, her pencere, hem geçmişin görkemini hem de bugünün sadeliğini taşıyor. Şehirde yürürken evlerin suya düşen gölgelerinde zamanın nasıl nazikçe aktığını fark ediyorsunuz. Kimi evler denizci bir tüccarın hatırasını, kimi ise bir sanatçının ilhamını yansıtıyor.

BİR BAYRAM, İKİ ÜLKE, TEK GENÇLİK:
REMETEA'DA 19 MAYIS'IN YANKISI

Betül KEŞOĞLU

Bazı yolculuklar bir şehirden ötekine değildir; bazı yolculuklar kalplerden kalplere doğru yapılır.

Bizim yani Kayseri'den Mayıs ayında yola çıkan dört öğretmen ve dokuz ortaokul öğrencisinin Romanya macerası da böyle başladı. Her birimiz farklı okullardan bu proje için bir araya gelmiştik. Hiç bilmediğimiz bir ülkeye, hiç tanımadığımız insanlarla tanışmak için çıktığımız bu yolculuk, aslında hepimizin hikâyesiydi. Heybemizde biraz heyecan, biraz merak, biraz endişe ama en çok da kendimizi ve ülkemizi anlatma isteği vardı.

Remetea, yemyeşil doğası, sıcakkanlı insanları ve küçücük sokaklarıyla bizi kucakladı. O yabancısı olduğumuz topraklarda kendimizi bir anda tanıdık bir hikâyenin içinde bulduk: birlikte öğrenmenin, birlikte eğlenmenin, birlikte büyümenin hikâyesi.

Günü Gününe Öğrenmek, Eğlenmek, Keşfetmek

İlk gün Oradea şehrinde tarih ve kültürün izlerini takip ettik. Şehrin caddelerinde yürürken bazen tarihî dokunun özenle korunmuş olmasına, bazen

çok eski bir binanın özenle dekore edilmiş balkonuna, bazen alışık olmadığımız çan seslerinin tınısına, bazen de tattığımız yeni lezzetlere şaşırdık. Öğrencilerimiz hem bir başka ülkeyi görmenin hem de yeni arkadaşlıklar kurmanın heyecanıyla çevrelerini dikkatle gözlemledi.

Remetea'daki ilkokul ziyaretimizde okulun sıcacık gülümseyen öğretmenleri ve yöresel kıyafetler içerisinde iki kız öğrenci, ellerindeki ekmek ve tuz ile bizi karşıladı. Bu gelenek, özellikle önemli misafirler, düğünler, resmî ziyaretler ve özel kutlamalarda misafire verilen önemi göstermek için sürdürülüyormuş. Ekmek bolluk ve bereketi, tuz ise sadakat ve kalıcılığı sembolize ederken misafire verilmek istenen mesaj: "Sana kapımız ve gönlümüz açık, seni içtenlikle ağırlıyoruz." Bu içten karşılama ile okuldaki iş başı gözlem faaliyetimize başlamış olduk.

İlk gün Avrupa Birliği ve vatandaşlık alanında düzenlenen etkinliklere katıldık, geri dönüşüm çalışmalarında el ele verdik. En unutulmaz anlardan biri de geri dönüşüm materyallerinden tasarladığımız giysilerle gerçekleştirdiğimiz moda defilesi oldu. Türk ve Romen öğrenciler karma gruplar oluşturarak rengârenk elbiseler, sıra dışı şapkalar ve ilginç çantalar tasarladı. Podyumda yürürken aramızdaki dil bariyerini bir kahkaha ile yıkıverdik. O an herkes kendi tasarımının yıldızıydı ve sanki dünya, geri dönüşüm materyallerinden yeniden inşa ediliyordu.

Ertesi gün hep birlikte müzik ve dans dersine daldık, ortalık tam bir şenlik alanına döndü! Onlar bize kıvrak geleneksel Romen danslarını öğrettiler, biz de onlara Harmandalı'yla, Erik Dalı'yla Türk rüzgârı estirdik. Kimi zaman danslarda elimizi, ayağımızı ritme nasıl uyduracağımızı çözemesek de işin en eğlenceli kısmı da bu oldu. Bazen eller havada kaldı, bazen ayaklar birbirine dolandı ama kahkahalar hep yerini buldu.

Tabii ki bütün zamanımızı derslerde geçirmedik. Ev sahibi okul, bizi sadece sınıflara değil, şehre de misafir etmek

için canla başla hazırlanmıştı. Kültürel gezilerde Romanya'nın tarihine küçük bir pencere açtık ama bu pencerenin ardı bir masal diyarı gibiydi! Hunedoara'daki Corvin Kalesi'ni gezdik; kale, gotik kuleleriyle sanki "Hoş geldiniz, korkmayın, sadece tarihle yüzleşeceğiz!" der gibiydi.

Gezimiz Giardinidi Zoe bahçelerinde devam etti. Buranın hikâyesi kendisinden daha ilginçti. Giovanni Salvatelli bu bahçeyi torunu Zoe için kurmuş, rengârenk çiçeklerle, taş yollarla ve minik havuzlarla âdeta yaşayan bir tablo yaratmış. Genellikle böyle yerlerin sahipleri yıllar önce vefat etmiş olurlar ama biz Giovanni Salvatelli'yi kapıda gördüğümüzde şaşkınlığımızı gizleyemedik.

Ve Geldi O Gün: 19 Mayıs

Bütün bu güzel anların arasında bir gün vardı ki kalbimizde en derin yerini aldı: 19 Mayıs.

O sabah Remetea'da gökyüzü masmaviydi. Türkiye'den kilometrelerce uzaktaydık ama içimizde bir kıpırtı, bir heyecan... Atatürk'ün gençliğe armağan ettiği bu değerli günün yıl dönümünde, memleketimizdeki dostlarımızla aynı anda kutlayacaktık bu bayramı.

Kutlama için okulun bilişim sınıfında bir araya geldik ve ev sahibi öğretmenlerden biraz zaman talep ettik. Türkiye'den taşıdığımız Türk bayraklı tişörtlerimizi giydik. Öğrencilerimiz ve öğretmenlerimizle, daha önce birbirimizi hiç tanımıyor olmamıza rağmen söz konusu aynı vatan, aynı bayrak, aynı millet olunca göz göze, yürek yüreğe çok kısa bir hazırlıkla bir kutlama töreni ortaya koyduk. Birlikte İstiklâl Marşı'nı okuduk, bir oratoryo sunduk ve yöresel danslarımızla eğlendik.

O an, kelimenin tam anlamıyla birlik olmanın gücünü yaşadık. Sanki sınıfın içindeki zaman yavaşladı, mesafeler ortadan kalktı.

19 Mayıs'ı Remetea'da kutlamak bizim için sıradan bir tören değil, vatanımıza bağlılığımızı her yerde ve her durumda sürdürdüğümüzün, önce kendimize sonra da herkese ispatıydı. Bu gurur dolu anlarımızı ülkemizdeki diğer öğretmenlerimiz, öğrencilerimiz ve ailelerimizle paylaştığımızda onların da ne kadar gurur duyduklarını hissettik. Bu anlamlı hatırayı kalbimizin ve beynimizin en güzel yerine sakladık.

Bir Yoldaşlık Hikâyesi

Hikâyemizin sonuna yaklaşırken edindiğimiz bir sürü yeni bilgiyi de heybemize doldurmaya devam ediyorduk. Disiplinler arası STEM etkinliklerinde birlikte çözümler aradık, kimya dersinde beyin fırtınası yaptık, yeni fikirler ürettik ve çoğumuz ilk kez VR gözlük deneyimledik.

Sertifika töreninde birbirimize sarılırken hissettik ki biz artık farklı ülkelerin çocukları değiliz; biz artık aynı hikâyenin kahramanlarıyız. Bu yolculuk, bir okul projesinden fazlasıydı. Bayramımızı kilometrelerce uzakta aynı coşkuyla kutlarken ve ev sahibi okulumuz büyük bir içtenlikle bize eşlik ederken anladık ki mesafeler yalnızca haritalarda vardır; kalpler yakın olursa dünya küçülüverir.

Belki kelimelerimiz farklıydı ama gözlerimizin parıltısı aynıydı. Belki oyunlarımız farklıydı ama kahkahalarımız aynıydı. En önemlisi, belki ülkelerimiz farklıydı ama hepimiz aynı göğün altındaydık.

Fotoğraf Mehmet BEDİR

POLONYA Suwalki

Fevzi CEYLAN

Her şey Ulusal Ajanstan gelen o mail ile başladı.

"Merhaba Fevzi Ceylan,

Erasmus+ Polonya Suwalki'de gerçekleştirilecek İşbaşı Eğitim Hareketliliğine başvurunuz kabul edilmiştir..."

Yüzüme heyecan karışımı bir tereddüt yayıldığını hissettim. Avrupa'ya daha önce gitmiştim ama ilk defa bir öğretmen arkadaş grubuyla, resmî bir organizasyonu deneyimleyerek yola çıkacaktım. Öyle ki süre de çok kısaydı. Valiz hazırlamaya ne zamanım vardı ne de zihnimi toparlamaya. Fakat içimde bir yer, çoktan yola çıkmıştı bile.

İşler bir anda hızlandı. Kayseri AR-GE'den gelen aramalar, belgelerin tamamlanması, toplantılar... Tüm bu telaş içinde bir şeyin farkına vardım: Artık yalnızca bir birey değil, ülkemi temsil eden bir eğitim neferiydim. Bu düşünce omuzlarımda tatlı bir sorumluluk hissi oluşturdu.

Suwalki ismini haritada ilk kez gördüğümde, orada beni nelerin beklediğini hayal bile edememiştim. Fakat şimdi her şey daha gerçekti. Öğrencilerle sınıfta değil, bu kez uluslararası bir ortamda; gözlemlerle, deneyimlerle ve paylaşmalarla öğrenme vaktiydi. Gidiş gününe kadar geçen her saniye, zihnimde "Ben neyle karşılaşacağım?" sorusunu büyüttü. Fakat içimdeki o öğretmen ruhu, yeni bir kültüre dokunacak olmanın verdiği merakla tüm endişeleri bastırıyordu.

Uçak kalktığında, bulutların üstünde bir yolda değil, aynı zamanda mesleğimin en yüksek katmanlarında uçuyordum. Artık dönüşüm sadece bir pasaport damgası değil, bakış açımda da kalıcı bir değişim olacaktı.

Uçak yolculuğu sonrası Suwalki'ye ulaşımımızı sağlayacak otobüs, beş saatlik bir yolculuk sonrası menzile vardı. Bizi terminalde, okul müdürü Sayın Kazimiérz Leonczuk güler yüzle karşıladı. Aslında bu ilk gülücük, misafir olarak geçireceğimiz bir haftanın olumlu sinyallerini veriyordu. "Burada güzel şeyler yaşayacağız." dedim içimden.

Velvet isimli hoş bir otele yerleştik. Sade ama konforlu odalar, uzun yolun ardından âdeta bir huzur köşesi gibiydi. Haftanın her günü, iki araçla bizi otelimizden alan okul yöneticileri, okul girişinden itibaren samimi, dostane ve güler yüzlü hâlleriyle içimizi ısıttı. Üstelik yalnızca onlar değil, tüm öğretmenler ve öğrenciler de aynı sıcaklıkla bizi karşıladı.

Bize hafta boyunca lezzetli ikramlar, güneşsiz bir hava, serin rüzgâr ve Polonya yağmurları da eşlik etti. Yağmurlar çevredeki orman ve göllerle buluşurken, biz de her gün Marii Konopnickiej Okulu'ndaki güler yüzlü insanlarla buluştuk.

Birinci gün, okul personeliyle tanıştıktan sonra okulun özellikle spor bölümlerine ciddi yatırımlar yaptıklarını gördük. Modern salonlar, çeşitli spor dallarına uygun alanlar ve öğrencilerin bu alanlara ilgisi bizi oldukça etkiledi.

Kayseri İl Millî Eğitim Müdürlüğümüzün hediyelerini ve kişisel küçük armağanlarımızı takdim ettik. Karşılıklı jestlerin yarattığı o sıcak atmosfer, sadece bir resmiyet değil, samimiyetle örülmüş bir bağa dönüştü.

Gün ne de çabuk bitmişti... Zaman sanki hızlanmıştı. Ama bu hızın içinde bize rehberlik eden, tercümelerde kolaylık sağlayan İngilizce öğretmenlerimiz Gülşah

Çelik ve Melike Arslan, oluşturdukları olumlu ortamla çok kısa sürede her iki kültürü birbirine yakınlaştırmayı başardı. Onların güven veren varlığı sayesinde, aramızdaki mesafeler birer birer silinip dostluğa dönüştü. Bekir Alkan, Nermin Özülkü ve Özden Albayrak öğretmenlerimiz ile hep beraber tüm eğitsel bilgi ve paylaşımlara ortak olduk.

Ziyaretimizin ikinci gününde bizi bekleyen sürpriz, okulun kapısında başladı. Öğrenciler ve öğretmenler, yüzlerinde sıcak bir tebessümle şarkılar söyleyerek karşıladılar bizi. O an, kültürlerin bir melodide nasıl buluşabileceğini bir kez daha anladık. Her notada dostluk, her sözde samimiyet vardı.

O gün, Polonya'nın en özel doğal alanlarından biri olan *Wigierski Ulusal Parkı*'nı ziyaret ettik. Park görevlileri, bölgenin doğal yapısı, ekosistemi ve barındırdığı canlı türleri hakkında detaylı bilgiler sundular. Kuşlar, su samurları, kunduzlar, sülükler, peygamberdeveleri... Hepsi bu eşsiz doğanın sessiz kahramanlarıydı.

Grubumuz ikiye ayrıldı. Birinci grup, ellerinde kelebek ağları ve küçük böcek kutularıyla dışarıda uygulamalı bir keşfe çıktı. Bizler ve öğrenciler, çeşitli canlıları dikkatlice kutulara yerleştirip yakından tanıma fırsatı bulduk. Ağaçların isimlerini, yaprakların biçimlerini, doğadaki küçük ayrıntıların büyük anlamlarını öğrendik.

İkinci grup ise gölden alınan su örneklerini mikroskop altında inceledi. Su damlasının içindeki yaşamı, gözle görülmeyen canlıların mucizevi dünyasını keşfetmek, hem öğrenciler hem bizler için oldukça öğreticiydi. Sonrasında gruplar yer değiştirerek her iki etkinliği de deneyimledik.

Etkinlik sonunda bizi güzel bir sürpriz bekliyordu. Bir velinin özel bahçesinde, ormanın ve yeşilin ortasında kurulan mangal sofralarıyla karşılandık. Ev sahibi aile, helal hassasiyetimizi gözeterek bizlere özel tavuk yemekleri ikram etti. Yemeklerin lezzeti bir yana, gösterilen

özen ve içtenlik bizleri derinden etkiledi. O masada sadece yemek değil, gönüller de paylaşıldı.

Üçüncü gün, okulda şiirler okuduk, Türk şiirlerinden Polonyalı meslektaşlarımıza örnekler verdik. Lehçe şiirler okuduk. Gözlerinde merak, yüzlerinde gülümsemeyle dinlediler bizi. Kültürlerin, dillerin ve coğrafyaların ötesinde bir buluşma yaşandı o an.

Ardından bölgenin en büyük kilisesini ziyaret ettik. Mimarisinin büyüleyici atmosferinde papazdan dinî yapı, toplumsal rolü ve tarihçesi hakkında bilgiler aldık. Sonrasında yapılan kısa bir orman yürüyüşü, zihnimizi dinlendiren, doğayla bütünleştiğimiz sessiz bir terapiydi âdeta.

Dördüncü günümüzde, okulun doğa tutkunu bir öğretmeni bizi kendi çektiği muhteşem doğa fotoğraflarıyla tanıştırdı. Özellikle bölgede yaşayan siyah leyleklerin yaklaşık bin bireyden oluştuğunu öğrenmek, bizleri çok şaşırttı. Fotoğraflar, yalnızca görsel bir şölen değil, aynı zamanda bölgenin doğal zenginliğinin de sessiz bir anlatımıydı.

Cuma günü geldiğinde, artık yabancı değildik birbirimize. Aramızda samimi bağlar oluşmuştu. Kahkahalarımız ortak olmuş, bakışlarımız tanıdıklaşmıştı. Son gün, yine kısa ama anlamlı etkinliklerle geçti. Ardından bizlere özel hazırlanmış küçük ama anlam yüklü hediyeler takdim edildi. O an duygular karmakarışıktı: hem ayrılmanın burukluğu, hem de böylesi güzel bir haftayı yaşamanın sevinci…

Yeni tanıdığımız dostlar, bizlere sadece okullarını değil, kalplerini de açmışlardı. Biz Polonya'yı çok sevdik. Yağmurlu havasını, geniş ovalarını, ormanlarını, göllerini, sabahın serinliğini, akşamın sessizliğini… Ama en çok da meslektaşlarımızın içtenliğini, misafirperverliğini, birlikte öğrenmenin evrensel dilini...

Kayseri'de dostlarının ve evlerinin olduğunu söyledik. Okul müdürü Kazimiérz Leonczuk , gezilerde bizlere eşlik eden öğretmenimiz Cestina Justyna ve her gün otel özel aracıyla bizleri okula taşıyan öğretmenimiz Aşka'ya ve burada isimlerini sayamayacağım tüm öğretmenlerine çok ama çok teşekkür ederiz.

Şimdi geriye dönüp baktığımızda, bu bir haftalık süreç sadece bir eğitim hareketliliği değil, hayat boyu hatırlanacak bir dostluk yolculuğuydu. Bazen bir tebessümle, bazen bir lokma ekmekle kurulan bağların ne kadar güçlü olduğunu bir kez daha gördük.

Şimdi biliyoruz ki hangi ülkede olursak olalım, aynı gökyüzüne bakan, aynı umutla çocuklara ışık olan öğretmenleriz biz.

Kuzeyin Sessiz Şehri: Suwalki Güncesi

Bekir ALKAN

Gerçek keşif, yeni manzaralar görmek değil; yeni gözlerle bakabilmektir."

Marcel Proust

Bazen bir yolculuk yalnızca bir şehirden başka bir şehre gitmek, bir harita üzerinde noktaları birleştirmek değildir; insanın kendi iç dünyasına doğru attığı adımların toplamıdır. Biz de öyle bir yolculuğa çıktık. Hedefimiz, Avrupa'nın kuzeydoğusunda, kalabalık rotaların dışında, dinginliğiyle sakince var olan bir yerdi: Polonya'nın doğayla iç içe, kuzeyin zarif yüzü Suwalki.

Adı pek sık anılmayan bu şehir, belki de tam da bu yüzden büyüleyiciydi. Gözlerden uzak, ama ruhlara yakın bir sükûnet barındırıyordu içinde. Erasmus+ programı kapsamında gerçekleştirilen eğitimlere katılmak üzere altı kişilik bir ekiple, Suwałki'ye doğru yola çıktık. Uzun yolculuğun ardından şehre adım attığımız ilk an, bizi karşılayan şey ne tabelalar ne binalar ne de insan kalabalığıydı. Bizi kucaklayan şey, sessizliğin kendisiydi.

Ama bu sessizlik sıradan değildi. Boş ya da anlamsız bir suskunluk değil; derin, yoğun, anlam yüklü bir sessizlikti. Sanki doğanın bizzat kendisi konuşuyordu bu şehirde. Ağaçların arasında esen hafif rüzgâr, yaprakları nazikçe birbirine sürtüyor; kuşların ötüşü gökyüzünde yankılanıyor; göllerin durgun yüzeyi, kelimelere ihtiyaç duymadan bir şeyler anlatıyordu. Her şey bir uyum içindeydi ve bu uyumun melodisi, kalbimizin ritmini yavaşlatıyor, zihnimizi dinginleştiriyordu.

İşte tam da o anda, Suwalki'nin yalnızca bir yer değil, bir duygu, bir ruh hâli olduğunu anladık. Bu ruh hâli, daha yolculuğun ilk anından itibaren bizi içine çekti. Bir yabancı değil, sanki çoktandır beklenen bir misafir gibi karşılandık bu doğa ile iç içe şehirde. Suwałki; kalple hissedilen bir güzellikti.

Eğitim ve Doğayla Bütünleşen Bir Deneyim

Katıldığımız eğitimler yalnızca bilgi edinmeye yönelik oturumlar değildi; aynı zamanda yeni bakış açıları kazandığımız, düşünce ufkumuzu genişleten, disiplinler arası etkileşimlerle zenginleşen bir öğrenme ortamıydı. Eğitim programı, mesleki gelişimimize doğrudan katkı sağlayan içerikleriyle hem uygulamalı hem de teorik yönü kuvvetli oturumlar sundu. Farklı ülkelerden gelen katılımcılarla yürüttüğümüz grup çalışmaları, interaktif sunumlar ve atölyeler sayesinde, sadece bilgilerimizi tazelemekle kalmadık; aynı zamanda eğitime, öğrenmeye ve öğretmeye dair evrensel değerlere dair derinlemesine düşünme fırsatı bulduk. Heybemizde ülkemiz eğitim sisteminden götürdüğümüz uygulamalar vardı. Dönerken de yine heybemiz dolu geldik.

Bu eğitimlerde öğrendiklerimiz yalnızca sınıfın dört duvarı içinde kalmadı. Her oturum sonrasında şehrin sokaklarına, doğasına ve insanlarına karıştığımızda, teorik bilgilerin gündelik yaşamdaki yansımalarını görme şansımız oldu.

Doğa ile iç içe geçmiş bu şehirde, bilgiye olan merak ve çevreye duyulan saygı arasında derin bir bağ vardı. Sabahları eğitim öncesinde yaptığımız yürüyüşlerde göllerin kıyısında kitap okuyan insanlar, bisikletleriyle doğayı keşfeden gençler, bahçesinde çiçek yetiştiren yaşlılar... Her biri bizlere sürdürülebilir bir yaşam ve öğrenme kültürü hakkında sessiz ama etkili bir ders veriyordu.

Suwalki'de eğitimin yalnızca akademik bir süreç olmadığını; yaşamın kendisinin en güçlü öğrenme ortamı olabileceğini bir kez daha gördük. Doğaya gösterilen özen, insan ilişkilerindeki nezaket ve şehrin sade ama derin atmosferi; katıldığımız oturumların ruhu bizleri farklı açılardan görmeye yönlendiriyordu.

Bu beş günlük eğitim yolculuğu sonunda yalnızca belgeler ve notlarla değil; yeni fikirlerle, yeniden yeşeren ilhamla ve öğrenmenin hayat boyu süren bir süreç olduğuna dair güçlü bir inançla döndük.

Zamanın Durduğu Yer

Şehrin sokakları, taş kaldırımları ve tarihî evleriyle âdeta zamanda yolculuk hissi uyandırıyordu. Renkli panjurlar, ahşap balkonlar ve çiçeklerle bezeli pencere önleri, her adımda geçmişle bugünün iç içe geçtiği bir tablo sunuyordu. Bu sade ama büyüleyici mimari dokunun arasında yürürken, insana modern hayatın karmaşasının ne kadar uzağında olduğunu hissettiren bir dinginlik vardı.

Göl kenarında güneşin batışını izlemek, zamanı unutturuyordu. Renkler göl yüzeyine yumuşakça yansırken, içimizde bir huzur büyüyordu.

Tatlar, Dokular, İnsanlar

Gittiğimiz yerlerde sadece doğayı değil, kültürü de soluduk. Yerel pazarlarda gezdik, geleneksel Polonya tatlarını denedik. Ekmek kokusuyla dolu küçük bir fırında, sıcak çayın ve gülümseyen insanların eşliğinde yaptığımız kahvaltılar hâlâ hafızamızda taptaze duruyor. İnsanların misafirperverliği ve sade yaşam tarzı, bizlere sıcak bir karşılama hissi yaşattı.

Yola Devam Ama Kalbimiz Orada Kaldı

Her yolculuk sonunda bir iz bırakır. Bazıları ayak izidir, bazılarıysa kalpte açılan küçük bir pencere… Suwalki, bize hem mesleki anlamda yeni ufuklar açtı, hem de doğayla kurduğumuz bağları tazeledi. Doğanın öğretmenliğinde, sessizliğin bilgeliğinde geçen bu beş gün, hayat telaşı içinde unuttuğumuz birçok duyguyu yeniden hatırlattı.

Ve şimdi, ülkemize dönmenin sevincini yaşarken, Suwalki'de edindiğimiz deneyimlerin zenginliğiyle dolu dolu dönüyoruz. Orada geçirdiğimiz günler boyunca yalnızca biz öğrenmedik; biz de anlattık, paylaştık, Türkiye'nin eşsiz kültürel mirasını, insan sıcaklığını, eğitimdeki çabalarımızı, doğaya ve insana dair değerlerimizi o coğrafyaya taşıdık. Farklılıklarımızı zenginliğe dönüştüren karşılıklı etkileşimler sayesinde dostluk köprüleri kurduk.

Şimdi elimizde yalnızca fotoğraflar, belgeler ya da notlar yok; anlatacak ilham verici örneklerimiz, aktaracak yeni fikirlerimiz, gösterecek güzel uygulamalarımız var. Öğrencilerimize ve öğretmen arkadaşlarımıza sadece bir şehrin adını değil, öğrenmenin, paylaşmanın ve birlikte üretmenin değerini de getiriyoruz.

Artık Suwałki bizim için sadece bir şehir değil; ruhumuza sinmiş bir zarafet, belleğimizde saklı duran özel bir hikâyedir. Biz ülkemizin güzelliklerini oralara taşıdık; şimdi onların zarif dokunuşlarını, sessizliğindeki anlamı ve insanlarının doğaya olan tutkusunu kendi ülkemize getiriyoruz.

Bu karşılıklı paylaşım, bizleri hem insan hem de eğitimci olarak daha da zenginleştirdi.

Güneş Suwałki'nin göllerinin üstünde usulca batarken, kulağımızda hafif bir esintiyle sadece tek bir cümle yankılanıyor:

Dziękujemy Suwałki...

Teşekkürler doğanın kalbindeki zarif şehir.

Fotoğraf Mehmet BEDİR

Fotoğraf Mehmet BEDİR

KAYSERİ

İL MİLLÎ EĞİTİM MÜDÜRLÜĞÜ