Pengantar Pembelajaran Terintegrasi

#NewWayofLearning

Pada MP ini kita akan mempelajari:

1. pengertian dan latar belakang pembelajaran terintegrasi;
2. tujuan pelaksanaan pembelajaran terintegrasi;
3. model pembelajaran terintegrasi;
4. tahapan pembelajaran terintegrasi;
5. tugas pelaku pembelajaran terintegrasi di Kementerian Keuangan; dan
6. manajemen pengetahuan dalam pembelajaran terintegrasi.

#NewWayofLearning

Learning & Development 70/20/10 Model

70%

Learn & develop through experience

20%

Learn & develop through others

10%

Learn & develop through structured course and program

Morgan W. McCall, Michael M. Lombardo & Robert W. Eichinger

#NewWayofLearning

Pembelajaran Terintegrasi

KMK Nomor 350/KMK.011/2022

Implementasi Pembelajaran Terintegrasi di Lingkungan Kementerian Keuangan

#NewWayOfLearning

#NewWayofLearning

01

Latar Belakang
Pembelajaran Terintegrasi

#NewWayofLearning

T U N A

Turbulence Uncertainty Novelty Ambiguity

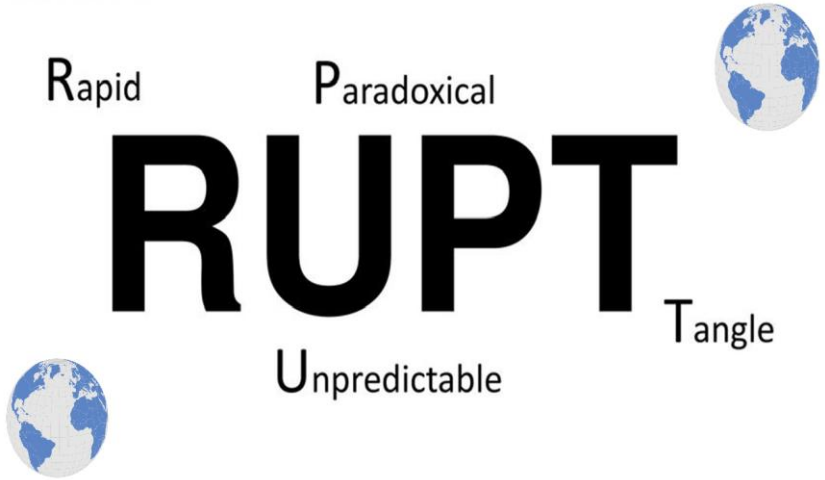

Volatility, uncertainty, complexity and ambiguity

#NewWayofLearning

Tantangan Kemenkeu dan Urgensi
Pembelajaran Terintegrasi

Learning Organization sebagai **kekuatan organisasi** Kementerian Keuangan untuk **mengantisipasi** dan **merespon** segala bentuk **ketidakpastian**

Budaya belajar Kementerian Keuangan sebagai modal utama terciptanya ***Learning Organization***.

Pembelajaran Terintegrasi sebagai **kerangka sistematis** budaya belajar Kementerian Keuangan.

Untuk merespon tantangan dan urgensi tersebut, Kementerian Keuangan telah memfasilitasi pegawai untuk belajar melalui **KMK No. 283/KMK.011/2021 tentang** Implementasi Organisasi Pembelajar (Learning Organization) di Lingkungan Kementerian Keuangan, KMK **No 350/KMK.0 11 /2022** tentang Implementasi Pembelajaran Terintegrasi di Lingkunan Kementerian Keuangan, dan **KMK No. 226 /PMK.011/ 2019** tentang Manajemen Pengetahuan di Lingkungan Kementerian Keuangan.

02

Pengertian, Kriteria, dan **4 Model** Pembelajaran Terintegrasi

#NewWayofLearning

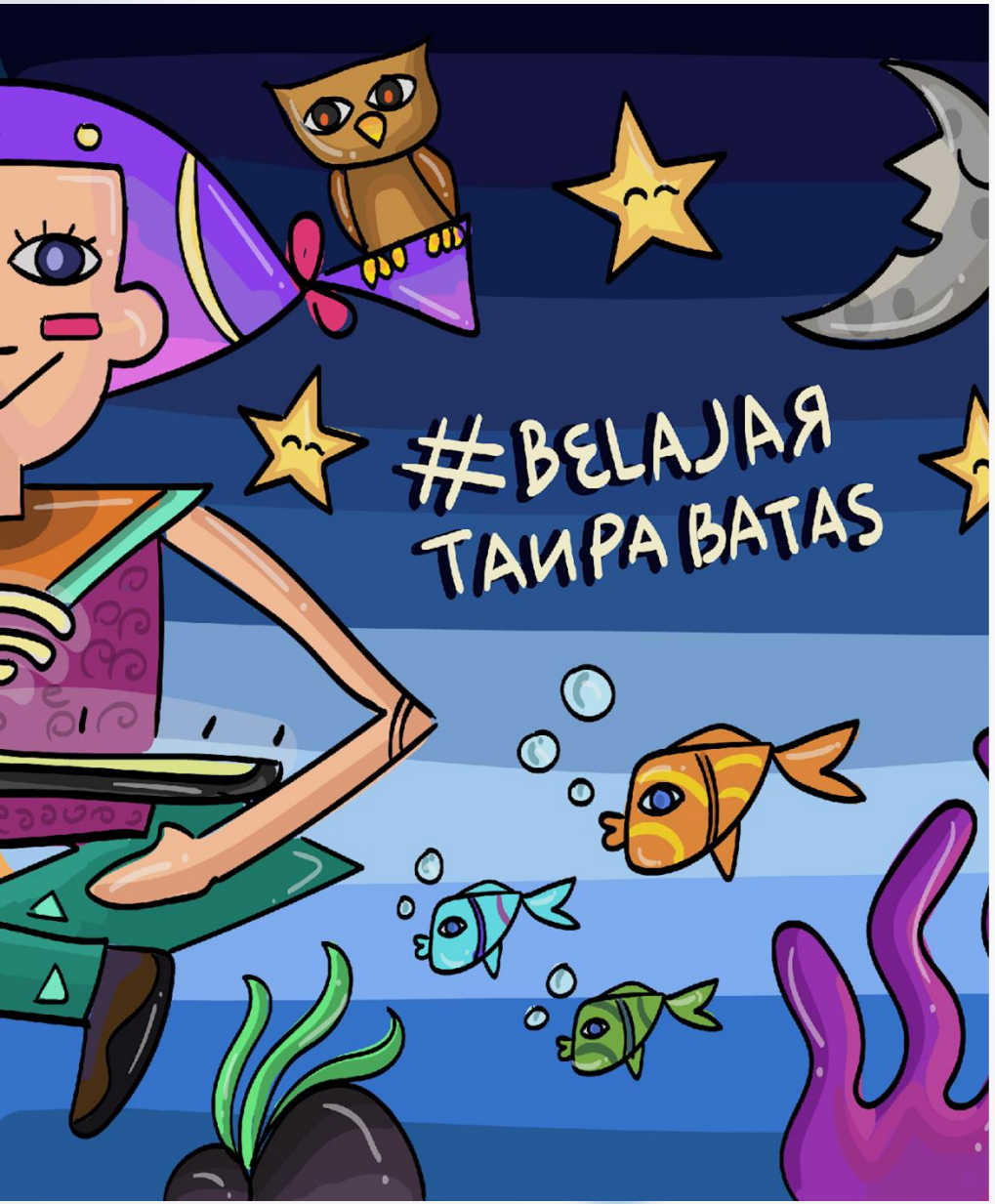

Pembelajaran Terintegrasi

Pembelajaran Terintegrasi merupakan pelaksanaan pengembangan kompetensi berkelanjutan dengan mengombinasikan model:

1. **belajar mandiri** ***(self-learning);***
2. **pembelajaran terstruktur** ***(structured learning)*****;**
3. **belajar di lingkungan sosial atau belajar dari orang lain** ***(social learning/learning from others)*****; dan/atau**
4. **Pembelajaran praktik di tempat kerja** ***(learning from experience/learning while working),***

yang dikelola secara **sistematis** (tahap ADPPE dan Interkoneksi *Office Automation*) serta didukung dengan **manajemen pengetahuan.**

#NewWayofLearning

Pembelajaran Terintegrasi adalah Implementasi LO

LO

Pembelajaran Terintegrasi sendiri merupakan Implementasi ***Learning Organization*** di mana setiap pimpinan di Kementerian Keuangan diharapkan dapat memberikan akses dan kesempatan belajar kepada pegawai khususnya dalam memfasilitasi pengelolaan pembelajaran melalui kombinasi model Pembelajaran Terintegrasi di unit yang dipimpinnya, sesuai dengan kebutuhan.

#NewWayofLearning

Kriteria Pembelajaran Terintegrasi

Pembelajaran terintegrasi dilakukan dalam hal pengembangan kompetensi memenuhi kriteria sebagai berikut:

Menghasilkan *output* yang mendukung capaian kinerja organisasi

Memenuhi kompetensi lintas unit Eselon I di lingkungan Kementerian Keuangan dan unit organisasi non Eselon yang berada di bawah dan bertanggung jawab kepada Menteri Keuangan atau antara K/L/D

Mencapai Tujuan strategis organisasi, yaitu penugasan berrdasarkan antara lain rencana strategis, rencana kerja dan/atau kebutuhan organisasi

#NewWayofLearning

Tujuan Pembelajaran Terintegrasi

Goals

a. **menguatkan performa individu, tim, dan organisasi** melalui peningkatan efektivitas pengembangan kompetensi pegawai di lingkungan Kementerian Keuangan;
b. memberikan **peningkatan akses pengembangan kompetensi pegawai** di lingkungan Kementerian Keuangan secara tepat waktu dan selaras dengan pelaksanaan tugas dan fungsinya; dan
c. mewujudkan **budaya belajar bagi seluruh pegawai** di lingkungan Kementerian Keuangan.

#NewWayofLearning

4 Model
Pembelajaran Terintegrasi

#NewWayofLearning

Model Pembelajaran Terintegrasi

belajar mandiri
(*self-learning*)

pembelajaran terstruktur
(*structured learning*)

belajar di lingkungan sosial atau belajar dari orang lain
(*social learning/learning from others*)

pembelajaran praktik di tempat kerja
(*learning from experience/learning while working*)

Model Pembelajaran Terintegrasi merupakan pelaksanaan pengembangan kompetensi berkelanjutan dengan mengombinasikan model:

1.Belajar Mandiri

Belajar mandiri (*self-learning*) merupakan proses pemelajar aktif dan berinisiatif, dengan atau tanpa bantuan pihak lain, dalam merencanakan (mengidentifikasi kebutuhan belajar, memformulasi tujuan belajar, dan mengidentifikasi sumber pembelajaran) melaksanakan pembelajaran, dan mengevaluasi hasil belajar, sesuai kebutuhannya dengan tetap melalui persetujuan atasan langsungnya.

… yang dikelola secara sistematis serta didukung dengan manajemen pengetahuan

#NewWayofLearning

Model Pembelajaran Terintegrasi

belajar mandiri
(*self-learning*)

pembelajaran terstruktur
(*structured learning*)

belajar di lingkungan sosial atau belajar dari orang lain
(*social learning/learning from others*)

pembelajaran praktik di tempat kerja
(*learning from experience/learning while working*)

Model Pembelajaran Terintegrasi merupakan pelaksanaan pengembangan kompetensi berkelanjutan dengan mengombinasikan model:

2. Pembelajaran Terstruktur

Pembelajaran terstruktur (*structured learning*) merupakan pembelajaran yang dilaksanakan melalui metode yang terstruktur dalam berbagai pelatihan di dalam kelas (klasikal) maupun di luar kelas (non klasikal) yang diselenggarakan oleh lembaga pendidikan dan pelatihan

… yang dikelola secara sistematis serta didukung dengan manajemen pengetahuan

#NewWayofLearning

Model Pembelajaran Terintegrasi

belajar mandiri
(*self-learning*)

pembelajaran terstruktur
(*structured learning*)

belajar di lingkungan sosial atau belajar dari orang lain
(*social learning/learning from others*)

pembelajaran praktik di tempat kerja
(*learning from experience/learning while working*)

Model Pembelajaran Terintegrasi merupakan pelaksanaan pengembangan kompetensi berkelanjutan dengan mengombinasikan model:

3. Belajar di Lingkungan Sosial atau Belajar dari Orang Lain

belajar di lingkungan sosial atau belajar dari orang lain (*social learning/learning from others*), merupakan aktivitas pembelajaran kolaboratif yang dilakukan pegawai, baik secara individu maupun berkelompok, dalam sebuah komunitas maupun bimbingan di luar kelas, melalui interaksi atau dengan mengobservasi pihak/orang lain, seperti *coaching and mentoring*, berbagi pengetahuan (*knowledge sharing*), patok banding (*benchmarking*), dan keikutsertaan dalam komunitas belajar (CoP).

… yang dikelola secara sistematis serta didukung dengan manajemen pengetahuan

#NewWayofLearning

Model Pembelajaran Terintegrasi

belajar mandiri
(*self-learning*)

pembelajaran terstruktur
(*structured learning*)

belajar di lingkungan sosial atau belajar dari orang lain
(*social learning/learning from others*)

pembelajaran praktik di tempat kerja
(*learning from experience/learning while working*)

Model Pembelajaran Terintegrasi merupakan pelaksanaan pengembangan kompetensi berkelanjutan dengan mengombinasikan model:

4. Pembelajaran Praktik di Tempat Kerja

pembelajaran terintegrasi di tempat kerja melalui praktik langsung (*learning from experience/learning while working*) merupakan aktifitas pembelajaran terintegrasi yang dilakukan pegawai, baik secara individu maupun berkelompok di tempat kerja melalui praktik langsung seperti magang/praktik kerja, detasering (secondment), action learning, gugus tugas, tugas tambahan, dan pertukaran antara pegawai negeri sipil dengan pegawai swasta/Badan Usaha Milik Negara/Badan Usaha Milik Daerah.

… yang dikelola secara sistematis serta didukung dengan manajemen pengetahuan

#NewWayofLearning

KEMENTERIAN KEUANGAN
REPUBLIK INDONESIA

Kemenkeu Corporate University

4 model pembelajaran terintegrasi fleksibel digunakan sesuai dengan kebutuhan, tujuan, dan desain pembelajaran.

#NewWayofLearning

03

Pihak yang terlibat di **Pembelajaran Terintegrasi**

#NewWayofLearning

Pegawai Kemenkeu
(Pemelajar)

Biro SDM
(Unit Pembina SDM)

Seluruh Unit Eselon I
(Unit Pengguna PT)

BPPK
(Unit Pengelola PT)

#NewWayofLearning

Biro SDM

BPPK

Unit Eselon I

Pegawai Kemenkeu
(Pemelajar)

a. Mendorong diri untuk mengutamakan belajar dalam menghadapi tantangan;
b. Mengidentifikasi gap kompetensi dalam pencapaian target kinerja bersama atasan langsung;
c. Melaksanakan pembelajaran baik secara mandiri *(self learning)*, terstruktur *(stuctured learning)*, bersama-sama *(social learning)*, maupun pembelajaran di tempat kerja *(learning at work)*;
d. Mengimplementasikan hasil belajar dalam pekerjaan sehari-hari;
e. Mendokumentasikan dan membagikan hasil pembelajaran ke pegawai lain;
f. Senantiasa melakukan pembelajaran berkelanjutan (*continuous learning)* dan perbaikan berkelanjutan *(continuous improvement)* terhadap kinerjanya.

#NewWayofLearning

Seluruh Unit Eselon I
(Unit Pengguna PT)

a. **mengimplementasikan pembelajaran terintegrasi di lingkungan masing-masing unit dengan ketentuan:**
   1. untuk pembelajaran dalam rangka pemenuhan kebutuhan individu dan jabatan, masing-masing unit dapat terlebih dahulu berkoordinasi dengan Unit Pengelola Pembelajaran Terintegrasi;
   2. untuk pembelajaran dalam rangka pemenuhan kebutuhan strategis, masing-masing unit harus terlebih dahulu berkoordinasi dengan Unit Pengelola Pembelajaran Terintegrasi;
   3. masing-masing unit dapat mengimplementasikan pembelajaran terintegrasi terhadap selain program pelatihan, kursus, penataran, e-learning, dan pelatihan jarak jauh; dan
   4. menerbitkan surat keterangan melakukan pengembangan kompetensi bagi peserta, mentor, narasumber, fasilitator, dan sebutan lainnya yang terlibat dalam pelaksanaan pembelajaran terintegrasi;

b. **memberikan kesempatan dan memfasilitasi pegawai selama pelaksanaan pembelajaran terintegrasi;**

c. **menyediakan sumber daya manusia yang meliputi:**
   1. *coach* dengan jumlah paling sedikit 1 (satu) orang; dan
   2. *mentor, learning buddy*(s), dan/atau narasumber, dalam hal dibutuhkan; dan

d. **melakukan pemantauan pelaksanaan pembelajaran terintegrasi pada masing-masing unit.**

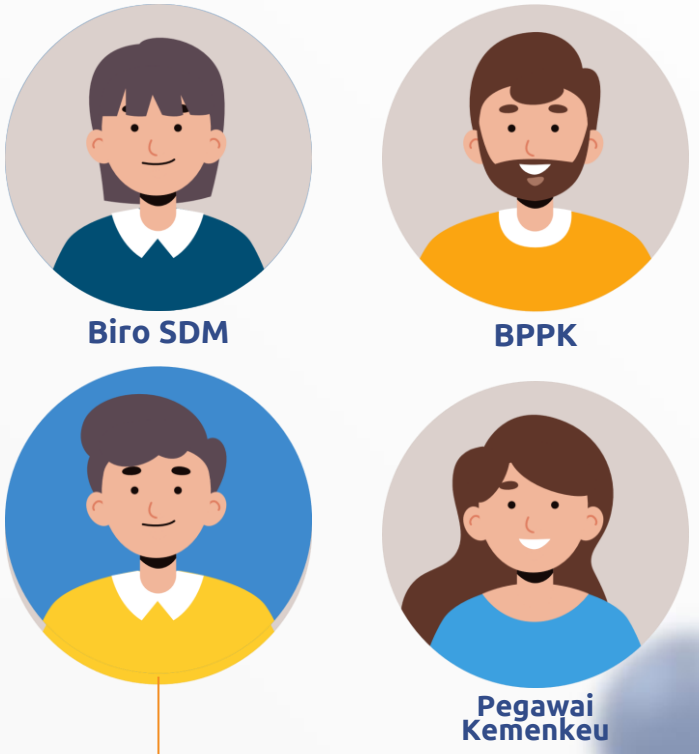

#NewWayofLearning

BPPK

(Unit Pengelola PT)

Biro SDM

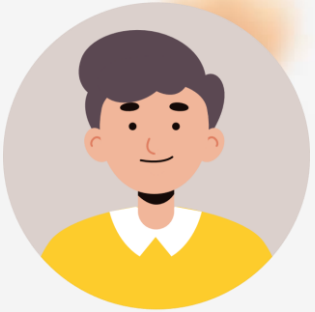

Unit Eselon I

Pegawai Kemenkeu

a. mengelola implementasi pembelajaran terintegrasi di lingkungan Kementerian Keuangan yang meliputi:

1. mengoordinasikan analisis kebutuhan, desain, dan pengembangan materi pembelajaran;
2. menjalankan peran sebagai konsultan pembelajaran (*learning consultant*) bagi kegiatan pembelajaran yang diselenggarakan oleh Unit Pengguna Pembelajaran Terintegrasi;
3. mengembangkan dan menyediakan fasilitas pembelajaran serta akses materi pembelajaran yang diperlukan;
4. menerbitkan surat keterangan pembelajaran bagi peserta pembelajaran terintegrasi yang diselenggarakan oleh Unit Pengguna Pembelajaran Terintegrasi dan Unit Pengelola Pembelajaran Terintegrasi; dan
5. melaksanakan tugas dan fungsi lainnya terkait pembelajaran terintegrasi sesuai dengan ketentuan peraturan perundang-undangan.

b. mengimplementasikan pembelajaran terintegrasi di lingkungan Kementerian Keuangan.

Biro SDM
(Unit Pembina SDM)

a. mengoordinasikan dan melaksanakan penyiapan pembinaan dan pengelolaan sumber daya manusia di lingkungan Kementerian Keuangan sesuai dengan ketentuan yang berlaku; dan

b. mengoordinasikan kebutuhan organisasi atas pembelajaran terintegrasi yang bersifat strategis dan *mandatory* di lingkungan Kementerian Keuangan

#NewWayofLearning

Pembelajaran Terintegrasi membuka luas akses pengembangan kompetensi, sehingga Unit eselon I dan Pegawai akan semakin **mudah** dalam melaksanakan pengembangan kompetensi.

Jam Pelatihan (JP) Pembelajaran Terintegrasi yang dilaksanakan di unit pengguna dapat diakui dan dapat diajukan untuk memperoleh surat keterangan pembelajaran sepanjang memenuhi ketentuan.

#NewWayofLearning

04

5 Tahapan Proses Pembelajaran Terintegrasi

#NewWayofLearning

5 Tahapan Proses Pembelajaran Terintegrasi (ADPPE)

#NewWayofLearning

Analisis	Desain	Pengembangan	Pelaksanaan	Evaluasi

Analisis

merupakan serangkaian proses penelaahan terhadap kesenjangan kompetensi (pengetahuan, keterampilan, dan sikap) dalam rangka **pengembangan sumber daya manusia** dengan program pembelajaran guna mendukung pencapaian target kinerja organisasi.

#NewWayofLearning

Analisis

a. **Penggalian informasi untuk menentukan kesepakatan atas:**
   1. Tujuan program pembelajaran (strategis, jabatan, individu)
   2. Bentuk/Jalur program
   3. Jumlah Target peserta
   4. Rincian dukungan (peran) Unit Pengguna
   5. Pihak Pelaksana pembelajaran terintergrasi **(Unit pengelola, unit pengguna berkolaborasi dengan unit pengelola, unit pengguna secara mandiri)**

b. **Analisis dapat melalui mekanisme Analisis Kebutuhan Pembelajaran (AKP) sesuai dengan ketentuan, atau Inisiatif dari BPPK melalui P4T (Proposal Pengembangan Program Pembelajaran Terintegrasi)**

#NewWayofLearning

Desain

merupakan penyusunan seperangkat **rencana dan pengaturan pembelajaran** yang berisi tujuan pembelajaran, bentuk pembelajaran, lini masa, standar kompetensi, kebutuhan teknis pembelajaran, bentuk evaluasi, *output* dan *outcome* pembelajaran sebagai **acuan** dalam pelaksanaan pembelajaran terintegrasi.

#NewWayofLearning

Desain

Yang dilakukan saat tahap Desain:

a. penelaahan Dokumen AKP dan Dokumen Tindak Lanjut P4T untuk menentukan **bentuk/jalur** serta **kombinasi model pembelajaran** yang tepat untuk dilakukan serta **menyusun pengaturan rencana pelaksanaan pembelajaran**;

b. pengidentifikasian program pembelajaran dengan memperhatikan **karakteristik** pemenuhan kebutuhan strategis, jabatan, dan atau individu;

c. Desain pembelajaran dapat dituangkan dalam format:

KAP
Kerangka Acuan Pembelajaran

RAP
Rencana Aksi Pembelajaran

IDP
Individual Development Plan

Analisis	Desain	Pengembangan	Pelaksanaan	Evaluasi

#NewWayofLearning

KAP

Kerangka Acuan Pembelajaran

Kebutuhan Pembelajaran:
- Strategis
- Jabatan
- Individu

Pembelajaran Terintegrasi diselenggarakan oleh:
BPPK

RAP

Rencana Aksi Pembelajaran

Kebutuhan Pembelajaran:
Strategis

Pembelajaran Terintegrasi diselenggarakan oleh:
- Unit eselon I melalui koordinasi dengan BPPK; **atau**
- Unit eselon I secara mandiri.

IDP

Individual Development Plan

Kebutuhan Pembelajaran:
- Jabatan
- Individu

(Berdasarkan persetujuan pegawai dan atasan)

Pembelajaran Terintegrasi diselenggarakan oleh:
- Unit eselon I melalui koordinasi dengan BPPK; **atau**
- Unit eselon I secara mandiri.

#NewWayofLearning

Pengembangan

merupakan **penyiapan materi** yang diperlukan dalam pembelajaran berupa bahan ajar, bahan tayang, aset intelektual, dan *job aids* (manual penyelesaian pekerjaan, kertas kerja yang relevan, check list, kerangka pengambilan keputusan, bagan alir, dokumen sumber referensi, dan media/alat bantu pekerjaan lainnya)

#NewWayofLearning

KEMENTERIAN KEUANGAN REPUBLIK INDONESIA

Kemenkeu Corporate University

Penyiapan materi pembelajaran dapat dilakukan dengan cara:

1. Penyusunan materi pembelajaran baru
2. Penggunaaan materi pembelajaran yang telah tersedia di KLC dan atau media lainnya
3. Penggunaan aset intelektual yang dihasilkan dari proses manajemen pengetahuan; dan
4. Penggunaan/penyusunan *job aids*.

#NewWayofLearning

Siapa yang menyusun materi?

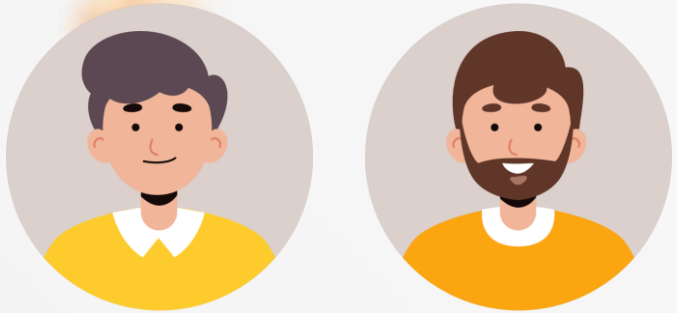

1. BPPK (untuk Pembelajaran Terintegrasi yang dilaksanakan bersama dengan BPPK)
2. Unit Eselon I dengan ketentuan:
   a) Untuk pemenuhan kebutuhan strategis Harus berkoordinasi dan berkonsultasi dengan BPPK
   b) Untuk pemenuhan kebutuhan jabatan/individu dapat berkoordinasi dan berkonsultasi dengan BPPK

#NewWayofLearning

Pelaksanaan

merupakan kegiatan pembelajaran yang dilakukan berdasarkan jenis desain pembelajaran terintegrasi:

KAP

Kerangka Acuan Pembelajaran

RAP

Rencana Aksi Pembelajaran

IDP

Individual Development Plan

#NewWayofLearning

Analisis	Desain	Pengembangan	Pelaksanaan	Evaluasi

Evaluasi

merupakan kegiatan pengukuran dan pengakuan hasil pembelajaran terintegrasi dengan mengacu para desain pembelajaran yang telah ditetapkan sebelumnya berdasar dokumen perencanaan berdasarkan:

- KAP
- RAP
- IDP

Peserta yang berhasil menyelesaikan pembelajaran terintegrasi berdasarkan KAP, RAP, IDP mendapatkan surat keterangan pembelajaran yang diterbitkan oleh BPPK sesuai dengan ketentuan.

Pembelajaran Terintegrasi didesain dan dilaksanakan sesuai dengan analisis kebutuhan, sehingga diharapkan berdampak pada performa individu, tim, dan organisasi.

#NewWayofLearning

Manajemen Pengetahuan dalam Pembelajaran Terintegrasi

- Untuk mendukung pembelajaran terintegrasi, manajemen pengetahuan (*Knowledge Management*) sangat diperlukan untuk menyediakan aset intelektual sebagai sumber belajar dan untuk menyusun hasil belajar pegawai agar sesuai dengan pelaksanaan pekerjaan mereka.
- KM ini mencakup penambahan dan penyematan pembelajaran dalam pekerjaan sehari-hari, serta ekstraksi pengetahuan yang diperoleh untuk dibagikan kepada pegawai lain.

Penambahan Pembelajaran (*Adding)*

- penambahan pembelajaran terstruktur dengan aktivitas pembelajaran di tempat kerja
- Contoh:

- menyusun aktivitas di tempat kerja dengan program pengembangan kompetensi manajerial *(leadership)*
- *e-learning* dan diskusi *(online)* sebagai tindak lanjut dari pelatihan tatap muka

#NewWayofLearning

Penyematan Pembelajaran (*Embedding)*

- penyatuan pembelajaran di tempat kerja *(on demmand/ on the go learning)* yaitu pegawai sebagai pemelajar tidak perlu meninggalkan tempat bekerja untuk belajar
- Contoh:
  - Pegawai menghadapi permasalahan secara actual (*real time)*
  - Rekan kerja dimanfaatkan sebagai teman belajar *(learning buddy),* atasan/widyaiswara sebagai pembimbing atau pemberi arahan/*coach* dan pejabat/pegawai yang memiliki keahlian tertentu sebagai mentor
  - Petunjuk praktis penyelesaian pekerjaan *(Job aids)* dipakai, misalnya berbentuk manual penyelesaian pekerjaan, kertas kerja, *check list,* bagan alir, dll.
  - manajemen pengetahuan dalam *software knowledge management system* menjadi sumber belajar atau inspirasi penyelesaian permasalahan pegawai dalam bekerja

Ekstraksi Pembelajaran (*Extracting)*

- penambahan pembelajaran terstruktur dengan aktivitas pembelajaran di tempat kerja
- Contoh:
  - pegawai membagikan wawasan *(insight)* baru pada pemecahan persoalan dalam pekerjaan tertentu untuk dibagikan kepada pegawai lainnya (langsung maupun melalui proses manajemen pengetahuan;
  - sinergi dan kolaborasi dalam pembelajaran untuk perbaikan berkelanjutan dalam penyelesaian pekerjaan;
  - menciptakan inovasi dan ide baru dalam mempercepat, mempermudah, serta meningkatkan efektivitas dan efisiensi suatu penyelesaian pekerjaan.

Pembelajaran Terintegrasi itu…

Fleksibel, Mudah, dan Berdampak

#NewWayOfLearning

#NewWayofLearning

Terima

Kasih

#NewWayOfLearning

#NewWayofLearning