流行音乐的产生

最开始的流行音乐起源于19世纪美国的工业文明。随着工业化加速与经济腾飞，人民生活水平大大提高，人们对娱乐的需求也更进一步加大。

由于那时还没有出现广播、电影、电视，因而去音乐厅、舞厅、酒吧、咖啡厅等场所看演出、听音乐，就成为了市民摆脱单调乏味城市生活的主要娱乐方式。

但是对大多数美国大众来说，并不可能每天都能去这些娱乐场所消遣。于是利用钢琴来演奏这些来自于音乐厅、舞厅、 酒吧、咖啡厅等娱乐场所中受大家喜爱的音乐就成为了一种新的流行。因此，市面上的歌谱便成为了畅销商品，有很大的需求市场。

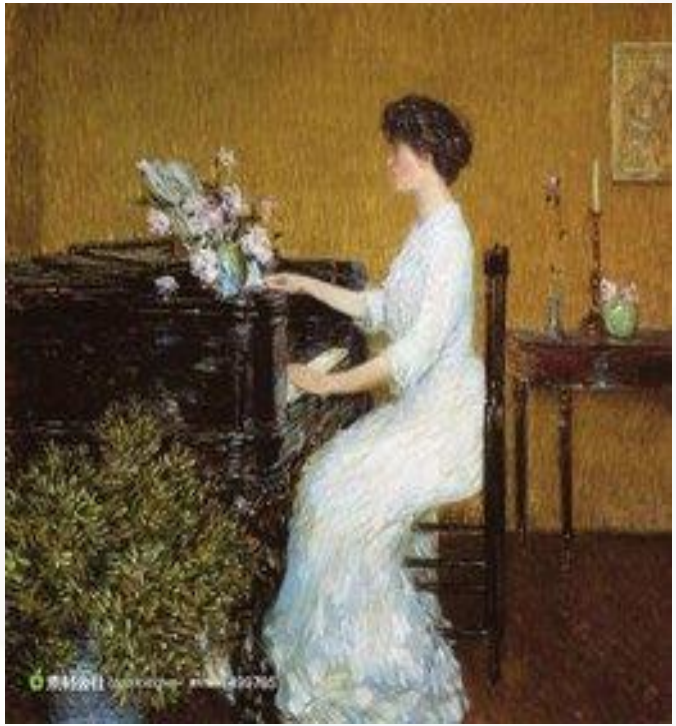

流行音乐的产生

（叮砰巷）

为了迎合市场需求，很快就出现了许多这种娱乐性音乐的歌谱出版商。

到1887年前后，位于纽约曼哈顿市区第五大道与百老汇大道之间的第28西大街，已经成为一条纯属音乐出版商人做生意的街区。 为了推销自家出版的音乐歌谱，各家公司都配备了专门的钢琴师，他们在店铺里通过不停地演奏向顾客们推销自家出版的歌曲乐谱。

由于这些钢琴被整天从早到晚“任务式”的弹奏，早已严重地使用过度，发出的声音像敲击锡盘所发出的“叮砰、叮砰”的声音，整条街都充斥着强烈的“叮砰”声，于是人们形象地将这条街戏称为“叮砰巷”。

19世纪末，叮砰巷已集中了美国所有的音乐出版公司，成为一条专门营销音乐乐谱的街区和集散地，这也极大地影响和带动了其他周边城市音乐产业发展。逐渐形成了一套完整的流行音乐产业链，并迅速成为一项生机勃勃的朝阳产业，极大地促进了美国现代娱乐音乐向全球发展。

流行音乐的产生

此后，这一时期流行的音乐也就被称之为“叮砰巷歌曲”或“叮砰巷音乐”。

“叮砰巷”不再仅仅是指纽约第二十八西大街这个流行歌曲出版中心，同时也成为了流行音乐史上一个时代的象征，一种风格的代表。

真正意义上的流行音乐，从这一刻产生了。

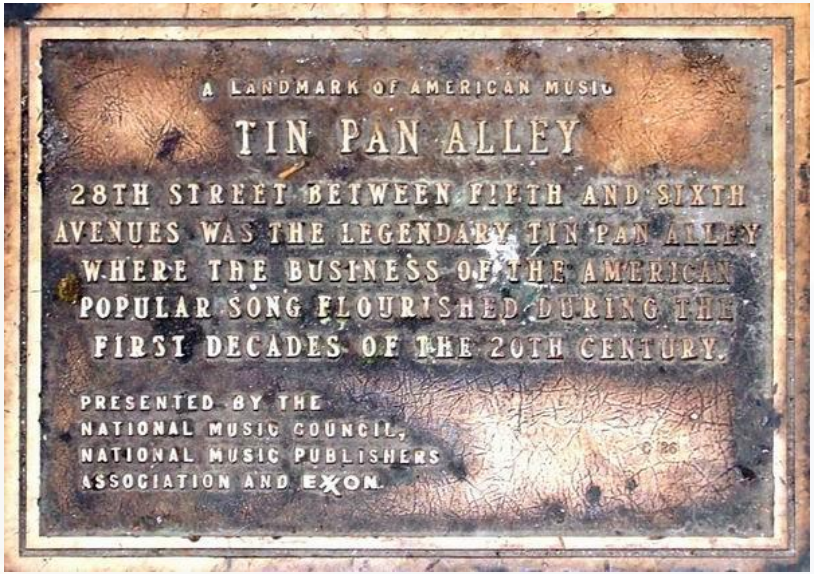

（叮砰巷纪念碑）

流行音乐的概念

国际上，对流行音乐的定义是：

“通过音乐产业传播，在一段时期内广泛被大众所接受的音乐形式。”

在这一定义中，两个元素

第一是“音乐产业传播”，

第二是“广泛被大众所接受”。

“大众接受”是流行音乐的本质，

“产业传播”是流行音乐的关键。

“叮砰巷音乐”发展时间轴

叮砰巷音乐是美国最早的流行音乐，白人社会的主流音乐，以旋律优美，温婉抒情而受到大众喜爱。从19世纪末至20世纪初，叮砰巷音乐几乎主宰了美国流行乐坛,曾创造了流行音乐的辉煌，对百老汇音乐剧、好莱坞电影音乐，以及乡村音乐、摇滚音乐、索尔音乐都产生过重要影响。 20世纪初，美国流行乐坛又先后兴起了布鲁斯、爵士乐、乡村音乐等，但叮砰巷音乐仍然占领着美国流行乐坛霸主地位。叮砰巷音乐在20世纪30年代达到高峰，之后便逐渐走向衰退，直到20世纪60年代被波普音乐所取代。

“叮砰巷音乐”代表人物

理查德·罗杰斯（Richard Rodgers，1902—1979年），美国作曲家。出生于美国长岛市。罗杰斯在一个宽裕的中产阶级家庭长大，很小的时候就喜欢上了音乐戏剧。14岁时第一次尝试写歌。这首《雪绒花》正是罗杰斯与词作家汉默斯坦创作的音乐剧《音乐之声》的插曲之一。

作 品 欣 赏

《BLUE MOON》

这首由理查德 罗杰斯和词作家罗伦兹 哈特创作的叮砰巷音乐作品，也是一首非常经典的情歌，抒发了作者对爱情的感悟和对爱人的思念向往。问世后深受人们喜爱，也不断出现许多的翻唱或改编。今天我们欣赏的是一个吉他演奏的版本。通过吉他音色圆润亮透音质淳厚的演奏，整首歌的感觉更为浪漫、抒情，演奏形式也更为轻松、随意。

《BLUE MOON》

Blue moon
蓝月亮
You knew just what I was there for
你知道我就在那里
You heard me saying a prayer for
你听见我内心的祈祷
Someone I really could care for.
为了我心中在乎的人
And then there suddenly appeared before me
然后立刻出现在我的面前

The only one my arms will hold
那个我唯一会拥抱的人
I heard somebody whisper please adore me
我听见有人低喃“请爱我”
And when I looked, the moon had turned to gold.
当我抬头，明月已经变得金黄

“叮砰巷音乐”风格特征

内容充满着烂漫主义的抒情色彩，音乐的节奏大多轻松、欢快、风趣、幽默或略带伤感和舒缓，大多以抒发乡情、亲情、爱情等表现个人情感为主，充满婉约、抒情、怀旧的浪漫情调。具有歌唱性，旋律朗朗上口，极易流传。

布鲁斯（Blues）音乐产生背景

布鲁斯(又译蓝调)
是一种音乐风格，蓝调音乐也叫布鲁斯，就是公认的当代流行音乐的根源之一。

美国电影《为奴十二载》剧照

美国黑人音乐的来源——非洲音乐

节奏感强——打击乐器…

布鲁斯（Blues）又称“蓝调”

布鲁斯(Blues)是美国黑人的民间音乐风格，早在南北战争之前就已成型，起源于美国黑人奴隶的圣歌、赞美歌、劳动歌曲、叫喊和颂歌。布鲁斯音乐中独特的音阶、和声、节奏等音乐特点，对后来美国和世界流行音乐有着非常大的影响，爵士乐、乡村音乐、摇滚乐等众多音乐中都含有布鲁斯的因素或者是从布鲁斯发展出来的。

布鲁斯音乐最早出现是为了排遣黑人奴隶苦闷的生活，寄托思乡之情，这使得蓝调音乐从一开始就带有很强的幽怨色彩，因此它又被称为是“怨曲”，是忧郁的象征。但同时，又因为这样的“反骨”气息，使得它后来在叛逆的摇滚乐中发扬光大，并与当时白人社会的音乐截然不同。

布鲁斯（Blues） “蓝调”

是一种基于五声音阶的声乐和乐器音乐，它的另一个特点是其特殊的节奏。

布鲁斯的音阶排列分为两种，
分别为大调布鲁斯音阶和小调布鲁斯音阶。

大调的布鲁斯音阶:**音程排列:大二度，小二度，小二度，小三度，大二度，小三度**
例：C大调Blues:C D bE E G A C
Blues Note

小调的布鲁斯音阶:**音程排列:小三度，大二度，小二度，小二度，小三度，大二度**
例：a小调Blues: A C D bE E G A
Blues Note

“Blues音乐”风格特征

布鲁斯的节奏 以**三连音**为基础，所有的节奏都要表现出三连音的节奏律动，并在此基础上发展出一种节奏模式——**摇曳（慢摇）节奏**。

慢摇节奏，即把八分音符弹成一种拖拉、摇摆的效果（通常在拍号那里会标明），常见的是4/4拍和12/8拍。如果你看到一拍里面有两个八分音符,实际上第一个音占一拍的两份,第二个音占一份。

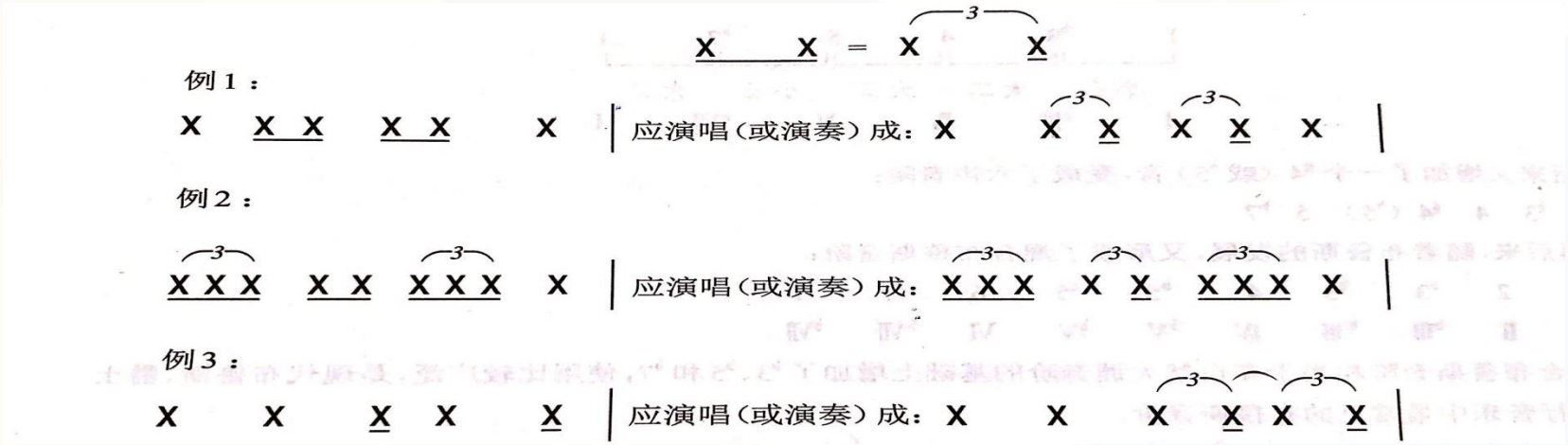

“Blues音乐”风格特征

即兴的时候不用考虑太多合不合拍子规律的问题，顺着感觉弹就是了。但是无论伴奏还是旋律,用慢摇或者三连音来弹会更有布鲁斯的感觉。

在弹奏布鲁斯的时候，多用休止和切分音会更有味道，旋律的节奏也可以很自由，只要在适当且突出的时候回到节奏上待一会让别人知道你其实没跑节奏就好。

“Blues音乐”流派（部分）

乡村蓝调（Country Blues）

古典蓝调（Classic Blues）

城市蓝调（Urban Blues）

节奏蓝调（Rhythm& Blues）

原声蓝调Acoustic Blues
VS
电子蓝调Electric Blues

嘟·喔普（Doo-wop）

英国蓝调（Blues Britannia）

原声蓝调Acoustic Blues VS 电子蓝调Electric Blue

原声布鲁斯，这类布鲁斯其实是指所有非电子乐器演奏的布鲁斯从吉他、班卓琴到口琴、发声铁罐等。由于地域不同，各地原声布鲁斯也有其不同的曲风，如芝加哥、新奥尔良、得克萨斯等不同类型。而且就是在同一种原声布鲁斯曲风中也有不同的音乐风格，如滑音型、爵士型、指拨型等。

电子布鲁斯，以使用电吉他来演奏布鲁斯音乐为标志。随着电声乐器的引入，无论什么音乐都有很大改观，布鲁斯也未能免俗。从上世纪50年代开始，大多数布鲁斯作品均属此类。

“Blues音乐”精神

蓝调精神指自由，注重享受自由的快乐，无约束的精神层次。

蓝调精神常用来概括这样一群人——为了享受精神的富足而在孜孜不倦地追求物质财富，是形式上的精神主义者，但同时也是现实中的物质主义者。

用乐观的态度去面对悲惨的生活，热爱蓝调音乐的人很着重自我情感的宣泄和原创性或即兴性，他们追求流行时尚中最精华的部分并将其引进生活，而后构建一种全新的生活概念并任其成为新的时尚。他们是一群追求潮流而后又引导潮流的人。

“Blues音乐”影响

一、音乐影响

作为蓝调音阶的来源蓝调对许多音乐风格都有重大的影响（爵士乐、民谣和摇滚乐等）。在许多非蓝调音乐中也可以找到蓝调音阶的使用，比如在流行歌曲甚至在交响音乐中。

蓝调音阶在现代流行音乐中是独一无二且“无处不在”的，现代艺术中常会出现蓝调的身影。

二、社会影响

如同爵士乐、摇滚乐和嬉蹦文化这类文化一样，蓝调亦曾被人视为"魔鬼的音乐"，更有人说它导致暴力和其它罪恶行为。在20世纪初，特别是从1920年代开始白人听众开始听蓝调时，蓝调曾被看作是次等的、低级的音乐，汉迪是第一位使非黑人听众认识到蓝调的音乐家。

时至今天，蓝调已是美国黑人文化的重要一环，甚至是美国文化遗产的一个重要组成部分。这些不仅出现在学者的论文之中，而且也出现在许多主流电影里，《福禄双霸天》就是一个好例子。这部电影里使用了几乎所有与蓝调有关的音乐形式，这给蓝调音乐的形象带来了一个重要的改变。它使得《Sweet Home Chicago》这首歌成为了芝加哥非正式的市歌。

“Blues音乐”在中国

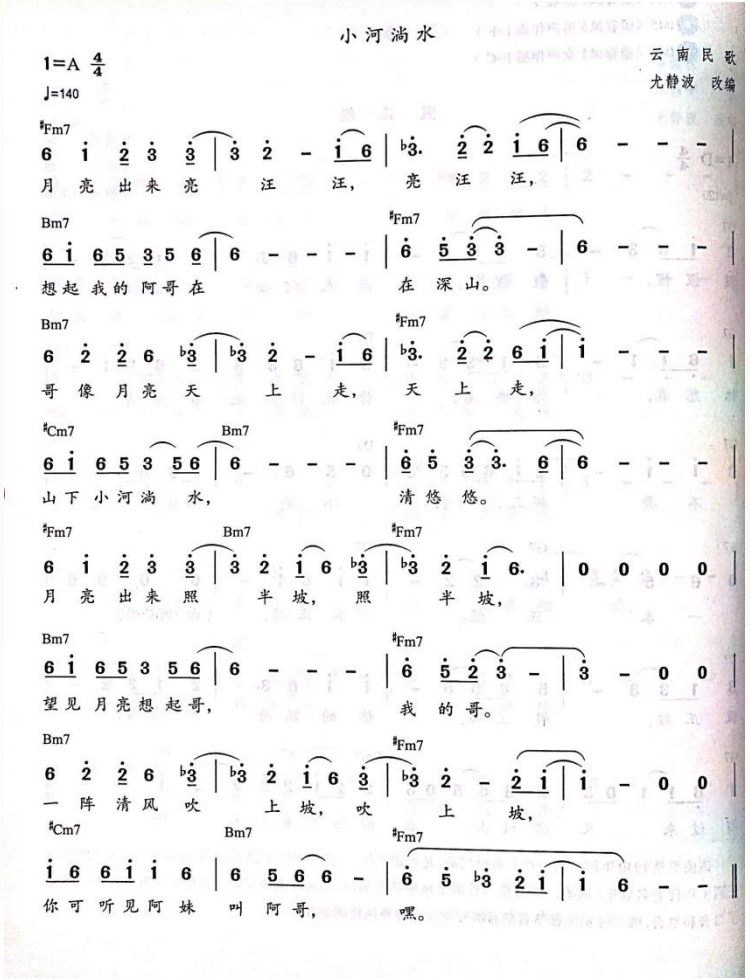

该曲为一首云南民歌，在此被改编为摇滚布鲁斯风格。调式上原曲为中国民族五声羽调式，改编中大量添加b3（布鲁斯音），使其添加了布鲁斯色彩。

节奏方面使用了连续切分节奏，也是布鲁斯音乐的特征之一。

爵士乐（Jazz）

爵士乐于19世纪末20世纪初诞生于美国的新奥尔良（New Orleans），它吸取了布鲁斯（Blues）和拉格泰姆（Ragtime）的特点，以丰富的切分和自由的即兴为其赢得了流行音乐王者的地位。爵士乐经过一个多世纪的发展已呈现出百花齐放的局面，但是不了解爵士乐的朋友在欣赏这种音乐时的感觉总是觉得有点乱而且还不知该从何入手，因此无法领会爵士乐的精华所在。

要向开启通往爵士乐的大门，首先需要了解爵士乐的各种风格与流派以及它们的基本特点及背景；其次对爵士乐的演唱特点、乐队形式以及节奏、音阶与和声等具体因素也需要一个初步的认识。在此基础上，再进一步的去熟悉不同时代的爵士名人并分析他们的演奏（演唱）特征。通过这样“分解欣赏法”将它分解之后再将其组装起来，爵士乐的面貌便一目了然了。

布鲁斯（Blues） **拉格泰姆（Ragtime）** **黑人铜管乐队**

Blues音阶/节奏

拉格泰姆(ragtime)

美国流行音乐形式之一，产生于19世纪末，是采用黑人旋律，依切分音法(syncopation)循环主题与变形乐句等法则结合而成的。早期爵士乐，盛行于第一次世界大战前美国经济十分繁荣时期。发源于圣路易斯与新奥尔良，而后美国的南方和中西部开始流行，它影响了新奥尔良传统爵士乐的独奏与即兴演奏风格。

拉格泰姆后来发展成结合流行音乐、进行曲、华尔兹与其他流行舞蹈的型式，因此拉格泰姆的歌曲、乐器管弦乐队编制的曲目陆续出现，它不但在黑人乐手与乐迷间流行，也开始被美国白人中产阶级所接受。

70年代初，随着乔普林及同时代钢琴拉格泰姆的恢复演出，曾再度掀起拉格泰姆热。由于乐师们对黑人所掌握的切分式钢琴音乐有相当的熏染，尽情模仿与发挥这种新音乐风格的特点，取得极好效果。因此，人们把这种只注重节奏变化而不注重旋律、情绪欢快而别具一格的钢琴音乐称为拉格泰姆， 意思是令人发笑的拍子。

拉格泰姆(ragtime)

斯科特·乔普林(1868 - 1917)Scott Joplin

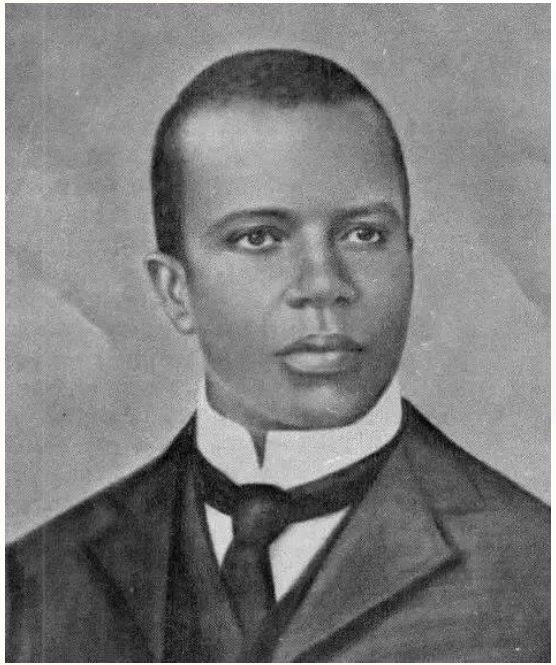

被后世誉为"拉格泰姆之王"的人物出生在得克萨斯一个音乐家庭，父亲是小提琴手，母亲会弹班卓琴，两个哥哥，一个擅长小提琴和钢琴，一个有一副好歌喉。乔普林在小时候就学会了弹钢琴。在邻居一位德国音乐家的免费教授下，乔普林学会了乐理和记谱，并在童年时就接触到了欧洲音乐大师们的作品，对于当时普遍缺少专业训练和学习的黑人音乐家，乔普林的童年是幸运的。

乔普林创作的钢琴曲有《枫叶拉格》、《演艺人》、《华尔街拉格》等。还创作了最早期的两部拉格泰姆歌剧《贵宾》和《特里莫尼萨》。生前他的音乐创作未引起人们重视，直到20世纪70年代中叶以后，经美国钢琴家乔舒亚·里夫金的努力宣传，方被人们所赏识。

（乔普林纪念邮票）

黑人铜管乐队

从文化因素上看，非洲文化和欧洲文化为爵士乐提供了基本音乐元素，但是从具体的表演方式来看铜管乐队是爵士乐的重要形式。

南北战争中，北方军队获胜，黑奴得到解放。同时，南方十一个州“联邦”的军乐队全部解散，这使得大量的二手管乐器，如小号、短号、长号、圆号、黑管等乐器开始落人黑人之手。原本那些穷黑人根本买不起这些乐器，军乐队的遗散故为他们提供了千载难逢的机会，只要花一点钱就能购买 件二手乐器，而短号和小号是钢管乐中最便宜的乐器,这成了很多黑人的热门货。这也就是后来的爵士乐中为何出现那么多小号演奏家的缘故。

黑人铜管乐队

对于黑人来说乐器为了挣钱。十九世纪下半叶，黑人铜管乐队在新奥尔良开始不断出现，这些小型铜管乐队经常出现在婚礼葬礼及各种游行队伍中。

黑人铜管乐队

黑人铜管乐队所演奏的音乐既延续了欧洲军乐的特点，同时也加人了很多黑人音乐元素，有时候听起来像进行曲，但是到下一个段落却又突然出现很多切分,还不时地吹出一些布鲁斯音。这种变形的“军乐”在1870年至1890年这二十年间开始成为新奥尔良城市文化的重要组成部分。

由于铜管乐具有热烈的音响效果，它对人的听觉具有很强的冲击力。因此，以往由弦乐、钢琴、木管所组成的供人们跳交际舞的那些音乐，开始慢慢的被铜管乐所取代。爵士乐在铜管乐的热烈声响中于十九世纪末二十世纪初应运而生,并且成为二十世纪前三四十年中最重要的一种伴舞音乐。

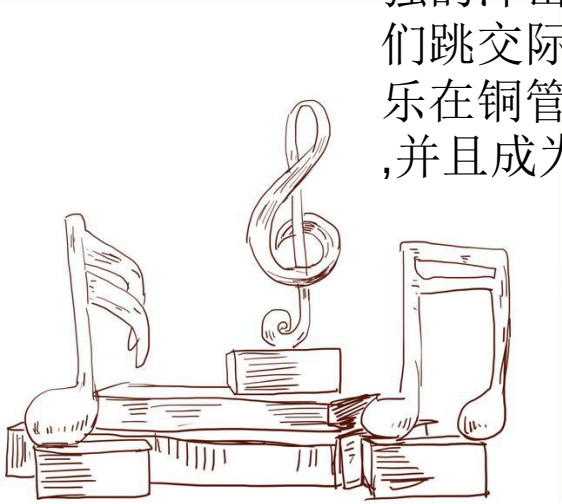

Jazz爵士乐流派（部分）

1、新奥尔良爵士（New Oeleans Jazz）

2、摇摆乐（Swing）

3、比博普（Be bop）

4、硬博普（Hard bop）

5、冷爵士（Cool Jazz）

6、自由爵士（Free Jazz）

7、融合爵士（Fusion Jazz）

8、酸爵士（Acid Jazz）

Jazz爵士乐在中国

爵士乐在中国的历史可追溯到半个多世纪之前。三、四十年代的上海就是爵士乐在中国的栖息地，曾出现过相当规模的爵士乐演出和一些颇具水准的爵士乐音乐家。不过那时的爵士乐主要是为舞厅伴舞。摇摆乐Swing是当时上海最流行的音乐形式之一，大乐队(BIG BAND)在上海的歌舞厅非常盛行。

如《夜上海》、《玫瑰玫瑰我爱你》、《等着你回来》 等一批上海时代曲都具有典型的爵士特征。爵士乐的到来，丰富了我们的音乐生活。

新中国成立后，爵士乐和所有旧社会的一切被剔除了。

（各俱风情的上海名伶）

Jazz爵士乐在中国

八十年代末以来，爵士乐在中国复兴，并赢得越来越大的发展空间：1980年代爵士乐重新回到内地，1990年至今越来越多的中国音乐人重拾起对爵士乐的兴趣并陆续推出一些爵士风格作品。

今天的爵士乐早已超越了各种单一的音乐文化形式，发展成为一种属于精神范畴的音乐，它最能体现音乐家灵感和和创新，它既有个人独奏、小乐团，也有类似交响乐团的大乐队编制。在当今世上能与古典音乐相提并论的恐怕唯有爵士乐了。

《听东方》（China Bound）专辑封面

乡村音乐 Country Music

乡村音乐(country music)

是美国白人音乐文化的代表，一种具有美国民族特色的流行音乐，于20世纪20年代兴起于美国南部。由于美国是一个移民国家，其中英国移民占据美国白人的大部分，来自英国的传统民谣、器乐小曲、民间歌舞等传统文化都被很好地保存下来，成为美国乡村音乐的根源。（最早主要集中在田纳西州、肯塔基州以及西弗吉尼亚州等地。）

1920年代以前，乡村音乐一直以“原生态”的形式流传于民间，1920年代后，走出乡村走进城市，逐渐从一种民间音乐演变为流行音乐。

广播业对乡村音乐的推动　　唱片业对乡村音乐的影响

乡村音乐 Country Music

广播业对乡村音乐的推动

1920年美国第一家广播电台问世，随后广播业得到迅速发展，不到两年时间，美国的商业电台就达到五百多家。随着广播业的兴起，收音机走进千家万户。

最早播放乡村音乐的电台是亚特兰大的WSB电台，它在1922年请了一位民间艺人——小提琴手约翰卡尔森(John Carson)。卡尔森和他的女儿在电台的播音室做现场表演，电台将他们的音乐穿插在商业广告中。这是乡村音乐第一次通过电波传向城市。

这种做法引起了其他电台的关注与效仿。在乡村音乐史上，美国田纳西州纳什维尔建立了一家叫WSM的广播电台，他们开办的“老式大剧院”(Grand 0le Opry)节目对乡村音乐的传播和发展产生了重要影响。1925年，在这个节目首播时，他们邀请了81岁当地著名的小提琴手杰米汤普森(Jimmy Thompson)，他的精彩表演通过广播传遍全美，受到全国听众们的喜爱，从此，人们统称这种音乐为”乡村音乐，乡村音乐成为美国劳动人民最喜爱的音乐形式之一。“蓝领”指的是下层人，故这种音乐又称”蓝领音乐”。

“老式大剧院”开播后吸引大批乡村艺人，开始以器乐演奏为主，后来开始自弹自唱。

对于乡村音乐的兴起，广播电台功不可没，它对乡村音乐走出封闭的南方农村起到的重要作用。通过广播，乡村音乐在1920年代开始引起了唱片公司的注意，引起了全社会的关注。从此开始摆脱了自生自灭的命运，成为美国大众流行音乐的一股重要力量。

乡村音乐 Country Music

唱片业对乡村音乐的推动

广播电台播放乡村音乐的做法引起了唱片公司对这种类型音乐的关注。为了更好地开发南方唱片市场，一些唱片公司对乡村音乐产生了兴趣，他们派出音乐制作人和录音师去农村挖掘人才。在唱片制作领域，制作人拉尔夫皮尔(Ralph Peer) 对乡村音乐的贡献最大。

作为乡村音乐唱片的开拓者，皮尔1923年在亚特兰大州的佐治亚城录制了乡村音乐史上的第一张唱片，这张唱片是他邀请小提琴手约翰卡尔森录制的两首乡村小曲:《乡间小路上古老的小木屋》(the little old log cabin in the lane)和《老母鸡下蛋大公鸡打鸣》(the old hen cackled and the rooster’s going to crow)。这两首粗俗的小曲一经发行就得到了挺重的热烈欢迎。

整个20年代，皮尔开着车带着录音设备走遍了南方各地。为了激励民间艺人来录音，他通过报纸刊登广告，以每首歌50美元外加唱片出版费的高额报酬来吸引那些优秀的乡村艺人。其中就发现了吉米罗杰斯(Jimmy Rogers)和卡特家族(The Carter Family)。

乡村音乐Country Music风格特征

乡村音乐曲调简单、节奏平稳，带有叙述性，与城市里的伤感流行歌曲不同，它带有较浓的乡土气息。山区音乐的歌词主要以家乡、失恋、流浪、宗教信仰为题材，演唱通常以独唱为主，有时也加入伴唱，伴奏乐器以提琴、班卓琴、吉他等（50年代中期以前，传统的乡村音乐乐队里没有鼓）为代表。演出场所主要在家里、教堂和乡村集市，有时也参加地区性巡回演出。它与大城市的文化生活相隔离，一直处于自我封闭状态。

1、美国乡村音乐的主题内容

2、美国乡村音乐的曲式结构特点

3、美国乡村音乐的演唱特点及演唱形式

4、美国乡村音乐的伴奏乐器

美国乡村音乐的主题内容

美国乡村音乐是一种以率直简约、诚挚自然的语言讲述人类质朴经验的音乐。它的主题内容包罗万象，既有反映普通美国人的价值观，也有对往事的怀念留恋，还有对当今世事冷暖的诉说以及对社会现状的评议。从战争、自由到爱情、家庭，甚至身边熟悉的人物、动物等都可信手拈来，编成歌曲。

正因为它体现着普通美国人的情感——对竞争生活的厌恶和对幸福生活的向往，所以它能触动中下层美国人的心灵，受到人们的喜爱，引起大众的共鸣，美国乡村音乐对社会产生了很大影响。

美国乡村音乐的曲式结构特点

美国乡村音乐的曲式结构较为简单，多为歌谣体、二部曲式和三部曲式，它的风格淳朴旋律优美，节奏分明，具有内在的感染力，往往易于成为边唱边舞的群众性音乐。歌谣体大多表现一些风土人情的主题，歌唱属于自己民族的特色歌谣。歌谣以押韵为主，往往表达了一些有趣的琐碎小事，有时也会阐述一个深刻的道理，但都是特别简短押韵的，很少有冗长的歌谣。

。

美国乡村音乐的演唱特点及演唱形式

乡村音乐的**演唱特点**是将情感与声音完美的结合。由于乡村音乐是从美国民间音乐发展而来的，所以在唱法方面带有浓郁的民间音乐色彩，较多地运用民间本嗓的音色来演唱，并带有浓重的鼻音。同时歌手又常常运用一种“孤独的”、“冷漠的”腔调向听众诉说着一切，他们脸上常常毫无表情，好像倾诉的欢乐和痛苦都与自己无关，而实际上却完全将自己的情感沉浸到歌词的感情中去了。乡村音乐感人的地方，就在于它完全彻底的真诚，用他们的真诚来演唱，用真诚来打动人，这就是乡村音乐的本色。

在**演唱形式**上，乡村音乐多以男、女声独唱为主，有声部的小合唱也很常见。

纵观美国乡村音乐的发展历史，男声独唱的形式运用的相对较多一些。除了一些家庭组合的小合唱形式以外，随着乡村音乐的发展演变，音乐特点的不断丰富，说唱结合的形式也越来越多的运用在乡村音乐的演唱形式中，这种演唱形式的变化得到了越来越多的观众的喜爱。

乡村歌曲演唱的音域不宽，一般在中声区进行。早期的小合唱很少有和声运用，因为乡村音乐最初只是用于乡村家庭的娱乐活动，家庭成员们演唱的小合唱大都没有和声，形式很自由、简单。真正运用和声处理实际上是在乡村音乐商业化之后才逐渐发展起来的。

美国乡村音乐的伴奏乐器

早期美国乡村音乐的主要伴奏乐器是小提琴，其它乐器还有吉他、班卓琴等。

小提琴是白人殖民主义者带进美国的。它是乡村人最喜爱的，曾一度是乡村音乐必不可少的演奏乐器。它活跃于各种场合，但最受家庭舞会的宠爱，而这种亲切宽松的氛围也非常适宜于乡村音乐的生长。

随着乡村音乐的发展，在现代乡村音乐中，伴奏乐队的配置也发生了变化。例如，在酒吧音乐中，由于这种娱乐场所非常嘈杂，欢笑声、碰杯声、桌椅移动声混杂在一起，平缓低沉的音乐已经不能压住这些噪音了，所以乐队要不断提高音量，加快节奏。密集型的和弦弹奏法逐渐成为酒吧音乐的伴奏特点，伴奏乐器多以电声乐器为主，例如:电吉他、电贝司和鼓，钢琴上场的机会也越来越多。

随着美国乡村音乐的不断发展变化，后又加入独具特色的民间乐器，如曼陀铃、夏威夷吉他等。由于乡村音乐的伴奏无需庞大的乐队，华丽的布景，因此演出的场面极其灵活，形式多样。

乡村音乐Country Music流派（部分）

1、山地音乐（Hillbilly Music）

2、牛仔音乐（Cowboy songs）

3、西部摇摆（WsternSwing）

4、酒吧音乐（Honky-Tonk）

5、蓝草音乐（Bluegrass）

6、纳什维尔之声（Nashville Sound）

7、山地摇滚（Rockabilly）

8、乡村摇滚（Country Rock）

乡村音乐 Country Music

在美国民间音乐争奇斗艳的百花坛中，乡村音乐可谓是一支艳丽的奇葩。它以浓郁的乡土气息、淳朴的旋律、真挚朴实的歌词以及返璞归真的本嗓演唱赢得了成千上万观众的心。

在21世纪的今天，曾一度红遍美国的摇滚乐、迪斯科都已黯然失色，被人们慢慢遗忘。但是乡村音乐却以其清新、质朴的风格依然占据着无数美国人的心灵。由此可见，乡村音乐在美国文化的生活中具有重要的地位，是美国人民宝贵的艺术财富。

Bobby Bare-《500 miles》 欧美经典歌最老原唱现场

Hotel California加州旅馆---老鹰乐队巅峰之作

摇滚乐（Rock’n’Roll）

英文全称为 Rock and Roll，诞生于20世纪50年代，是美国黑人文化与白人文化的结合，主要受到节奏布鲁斯、乡村音乐和叮砰巷音乐的影响发展而来。是“二战”后美国流行音乐占据国际市场的重要音乐类型之一，对世界流行音乐的发展产生重要影响。

摇滚乐分支众多，形态复杂，主要风格有:民谣摇滚、艺术摇滚、迷幻摇滚、乡村摇滚、重金属、朋克、另类摇滚等，代表人物有:埃尔维斯·普莱斯利(猫王)、鲍勃·迪伦、披头士乐队、滚石乐队等，是20世纪美国大众音乐走向成熟的重要标志。

中国摇滚乐兴起于80年代初，1986年崔健以一首《一无所有》喊出了中国摇滚第一声。90年代中期为中国摇滚的高峰期。

摇滚乐（Rock’n’Roll）

1950年代及早期摇滚乐

1、摇滚乐产生背景

2、摇滚乐的来源

3、摇滚乐的产生

4、早期摇滚乐的风格倾向

摇滚乐（Rock’n’Roll）

摇滚乐产生的背景

回顾20世纪上半叶的美国历史：20年代末到30年代中期，欧美发生经济危机，出现经济大萧条；30年代末，第二次世界大战爆发；1941年日本袭击珍珠港，美国投入反法西斯战争，直到1945年战争才结束。

再看50年代以后：50年代，美国是一个相对稳定和繁荣的时期，也经常被视为美国人的繁荣时代。60年代是美国历史上最动荡的年代之一，由于出兵参加越南战争遭到人民的反对，使全国处于社会、政治极不安宁的状态。

50年代，美国经济开始稳定，整个社会也处于安居乐业的状态。于是，中产阶级逐渐增多，他们养儿育女，出现了一个生育高峰期，青少年的数空前增长，下子这个世界成了青年人的天下。当时，白人青少年们的课余生活一般都是与家人在一起，娱乐项目大多相同，欣赏的音乐也基本相同，都是40、50年代的“大乐队” 演奏的摇摆乐，还有就是延续了几十年的叮砰巷音乐，以及乡村音乐。歌词经常表达单纯的爱情，音乐也不带威协性，尽量给人一种舒适、安宁的感堂。

摇滚乐（Rock’n’Roll）

随着这一代青少年的成长，他们的思想和父辈出现了严重分歧，对于父母安排的道路，他们不屑一顾。 他们的叛逆心理日益滋长，为了追求自己的理想与爱好，摆脱父母那种传统生活方式的禁锢,形成了一股强大的反叛力量。

由于物质上的富足使他们的口袋里拥有了足够的零花钱可以自己支配，他们开始寻求一种和父母不一样的娱乐方式和文化消费。这个时候，很多白人青少年开始跑到唱片店里去购买黑人唱片，与此同时，一种节奏强劲、无拘无束的，并带有黑人音乐特征的新音乐的出现引起了他们的兴趣，这种音乐就是——摇滚乐。

摇滚乐（Rock’n’Roll）

摇滚乐的来源

摇滚乐是黑人音乐与白人音乐融合的产物，主要受到**节奏布鲁斯、乡村音乐和叮砰巷音乐**的影响发展而来。

（1）**节奏布鲁斯：** 强劲而具有推动性的节奏、布鲁斯调式、十二小节布鲁斯曲式，吉他、贝司鼓、钢琴、萨克斯管(有时候也配置小号和长号)这样的乐队编制，以及呼喊式黑人唱法，都对摇滚乐产生了重要影响。节奏布鲁斯和摇滚乐的关系十分密切，它是摇滚乐的主要根基。

(2) **乡村音乐：** 乡村音乐和节奏布鲁斯都诞生于南方，黑人音乐和白人音乐相互影响。到了1950年代初，一种新的声音——山地摇滚应运而生，山地摇滚就是用节奏布鲁斯的方式来表现乡村音乐。“猫王”早期的不少歌曲都带有浓郁的乡村音乐味道。

(3) **叮砰巷音乐：** 摇滚乐尚未形成时期，白人青少年跟随家人听的最多的音乐类型之一就是叮砰巷音乐。这一代的青少年后来成为摇滚明星时，很自然地把儿时“虽不感兴趣却根深蒂固”的叮砰巷音乐特征融入了摇滚，如：叮砰巷演唱讲究声乐技巧，注重共鸣。（“猫王”也曾翻唱过《BLUE MOON》）

摇滚乐（Rock’n’Roll）

摇滚乐的产生

1950年代初，节奏布鲁斯、乡村音乐、叮砰巷音乐三足鼎立，
美国“公告牌”（Billboard）杂志的这三大音乐类型排行榜就是指引流行音乐市场的风向标。（1950年代的前几年，三个音乐市场界限十分明显）

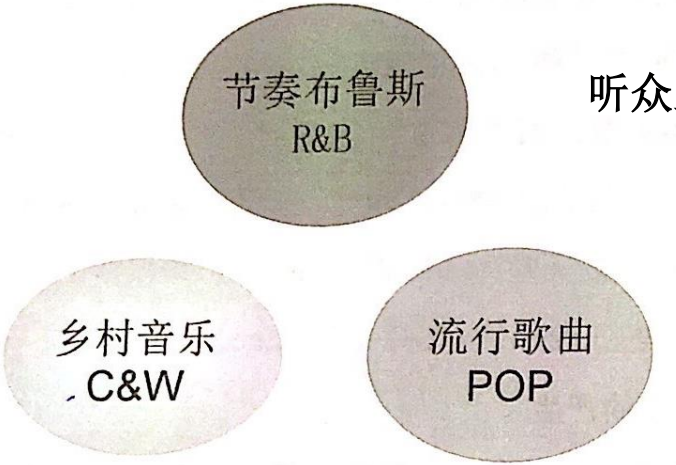

听众主要为黑人

听众主要为南方为主的农民、工人

听众主要为白人中产阶级

1950 年代初“市场隔离”示意图

摇滚乐（Rock’n’Roll）

然而，1954—1956年间，三种音乐间的“墙”倒塌了，出现了一个三者共同孕育的新生儿——“摇滚”。

这种原本相互隔离的三个音乐市场，突然间相互交叉的现象就叫“市场交叉”。例如一首作品既登上“C&W排行榜”又登上“R&B排行榜”和“POP排行榜”。那这首作品就是流行歌曲的“杂交音乐”，就是“摇滚乐”。

值得一提的是，“市场交叉”的作品很多时候是由唱片公司对曾经黑人音乐（R&B等）的翻唱版。例如：“猫王”和比尔哈利（Bill Haley）均翻唱过的《摇把，动吧，滚吧》（Shake，Rattle And Roll）就翻唱于黑人歌手的R&B歌曲。

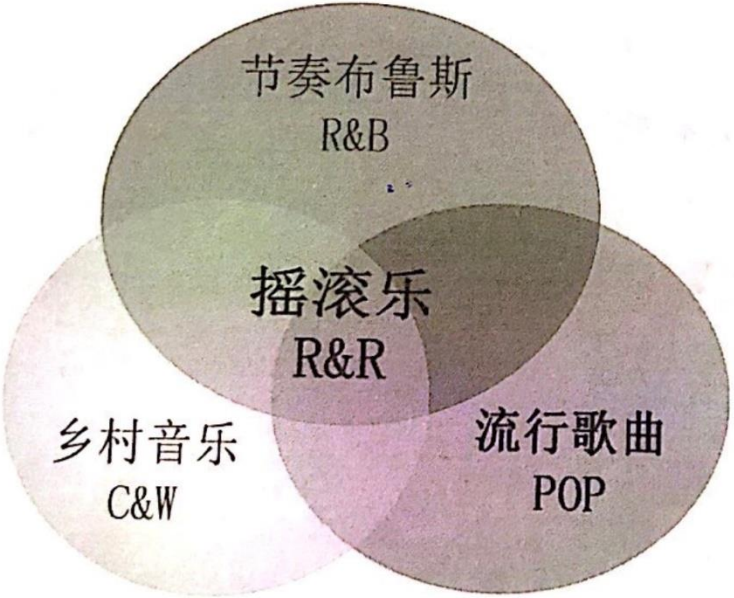

1950年代中期“市场交叉”示意图

摇滚乐（Rock’n’Roll）

比尔·哈利（Bill Haley）和《昼夜摇滚》

被称作“摇滚乐之父”，也是世界上第一位摇滚明星。他的音乐风格涉及乡村音乐、节奏布鲁斯和波普三个方面，也正好说明了50年代中期摇滚乐产生的三个源头。

哈利的父亲是纺织工人，会弹班卓琴，而母亲是钢琴教师。比尔·哈利从小学习吉他，演唱乡村歌曲，也喜欢和熟悉节奏布鲁斯。

1950年成立"骑马人"(Saddlemen)乐队。比尔·哈利在演唱乡村歌曲的同时，偶尔发现用乡村音乐风格演唱节奏布鲁斯歌曲也能被白人听众接受。1953年，他把乐队改名为"彗星"(Comets)，并有意识地把乡村音乐与节奏布鲁斯强劲有力的节奏结合在一起。

摇滚乐（Rock’n’Roll）

1955年他和他的乐队彗星乐团为电影《黑板丛林》录制的插曲《昼夜摇滚》（Rock Around the Clock）在当时造成了很大的反响，也正是因为这首歌让比尔·哈利名声大噪，后人将这首具有划时代意义的歌定义为第一首摇滚乐。

电影《黑板丛林》海报

70年代，比尔·哈利患上了狂想症，再加上酗酒的习惯，1981年2月9日心脏病突发逝世。作为摇滚乐先行者之一，比尔·哈利为摇滚乐的产生起到了不可磨灭的作用。

摇滚乐（Rock’n’Roll）

“猫王”埃尔维斯·普莱斯利（Elvis Presley）

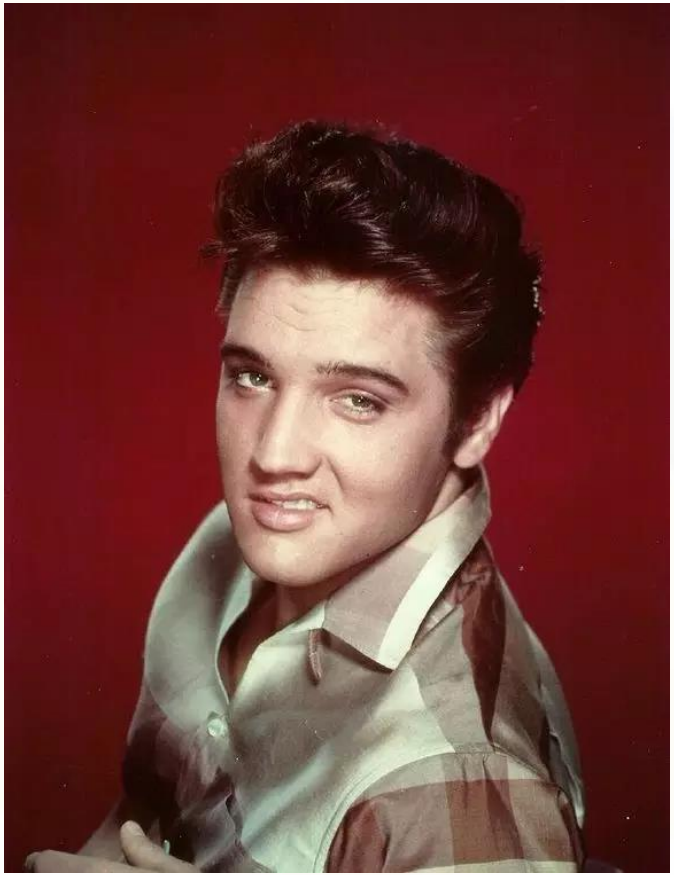

埃尔维斯·普莱斯利，外号“猫王”，是50年代最具有影响力的摇滚歌手，被称为“摇滚乐之王”。

1935年“猫王”出生在密西西比州的一个贫穷的农场工人家庭里。他的父亲是一名卡车司机，他们生活在白人社会底层，与黑人杂居，社会地位十分低下。然而正因如此，普莱斯利从小就接触白人音乐与黑人音乐，他对乡村音乐和节奏布鲁斯都非常熟悉，并且从小在教堂福音歌的熏陶下长大。正是这些对他的音乐道路起到了启蒙的作用。

普莱斯利中学毕业后也一直在做卡车司机，直到1953年的夏天，他到“太阳”唱片公司录制作为生日礼物送给母亲的歌曲时被唱片公司的老板所看重并顺利签约，第二年推出了首张单曲《好极了》（That’s All Right），这是一首将黑人R&B与福音声调、乡村音乐味道相融合的作品，一经推出获得了很好的反响。

摇滚乐（Rock’n’Roll）

“猫王”招牌式的胯部扭动舞蹈动作俘获了大批青少年的心，他将乡村与西部融合的音乐风格独树一帜，没过多久，他签约了RCA唱片公司的分公司Victor，1956年，Victor唱片公司发行了他的唱片《伤心旅馆》，迅速占领全美市场，并成为当时最畅销的金曲，这也是他第一张销售突破100万张的唱片。

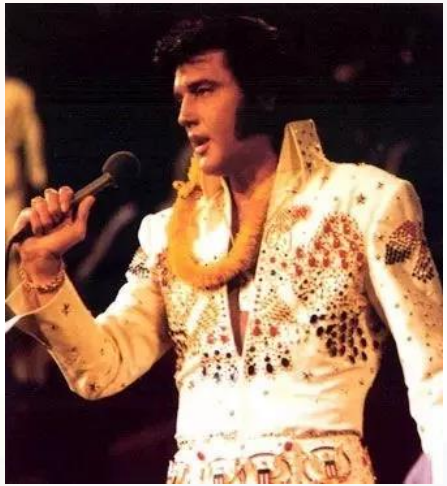

随即《伤心旅馆》很快就登上美国杂志《广告牌》的热门流行歌曲排行榜的榜首。在他最辉煌的时刻他被美国陆军征召入伍，被派往德国服役。

摇滚乐（Rock’n’Roll）

直到1960年猫王归来，但他除了拍电影以外很少与媒体接触，几乎是隐居家中，而婚姻破裂更是让他受到刺激，1977年，普雷斯利因节食，吸毒的恶习心脏病发作在家中去世，那年他才42岁。

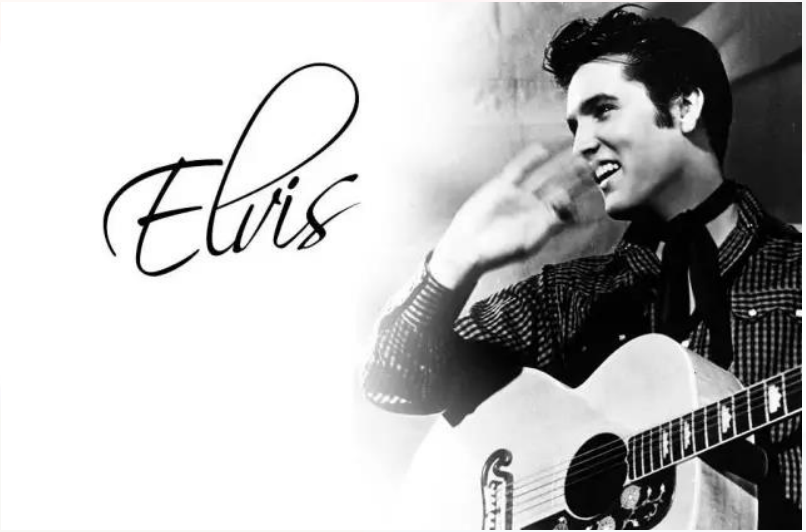

“猫王”陨落，令全国为之震动。猫王把美国的摇滚音乐发展到了登峰造极的地步。更重要的是，他将边缘化的摇滚乐带入主流，为大众所知，他也是首位将黑人与白人音乐文化近乎完美融合的歌手。他成功的将黑人白人文化用音乐的方式结合到一起打破种族界限，缓和种族矛盾，使其产生深远的社会影响。

摇滚乐（Rock’n’Roll）

早期摇滚乐的风格倾向

1956年至1958年，摇滚乐迎来了它的第一个发展高峰。一批摇滚明星陆续诞生，由于每位歌手的音乐背景不同，他们所体现出来的摇滚风格各有倾向，逐渐形成了**主流摇滚、山地摇滚和温和摇滚这三种倾向**，这三种倾向正好和摇滚乐的三大来源相对应。

1950年代大部分摇滚歌手的风格基本上都离不开这三种倾向，有些倾向大一些，有些倾向小些，有些歌手则同时跨越两三种风格。

主流摇滚——节奏布鲁斯（节奏强劲）

山地摇滚——乡村音乐（强劲节奏弱于主流）

温和摇滚——叮砰巷歌曲（旋律性较强）

摇滚乐（Rock’n’Roll）

1960年代摇滚乐

“披头士”乐队(The Beatles)　温和、英伦

“滚石”乐队（the rolling stones）　硬摇滚

民谣摇滚(Folk Rock)

摇滚乐（Rock’n’Roll）

“披头士”乐队(The Beatles)

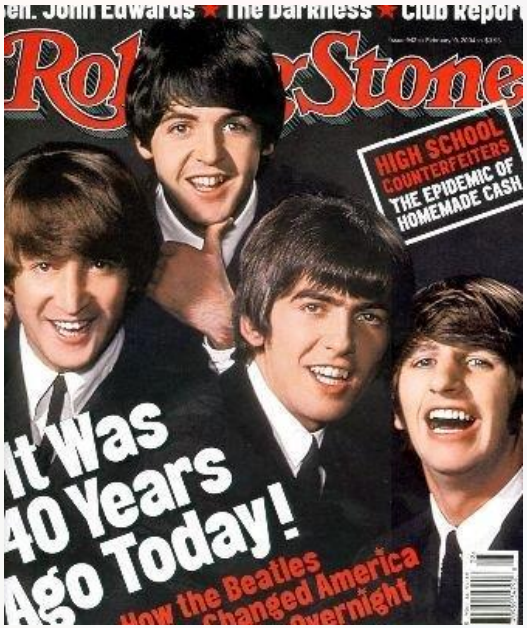

The Beatles英国摇滚乐队，1960年于英格兰利物浦市成立，成员为：约翰·列侬节奏吉他、键盘乐及主唱；保罗·麦卡特尼低音吉他、键盘乐及主唱；乔治·哈里森主吉他、西达琴、钢琴及和音；林戈·斯塔尔负责鼓及和音。1970年，乐队解散，四人分道扬镳。

1988年进入摇滚名人堂。2004年被《滚石》杂志选为“历史上最伟大的50位流行音乐家第一位”。2008年他们在美国公告牌“最杰出音乐人Hot 100”榜单中名列榜首，同年以20首冠军单曲在公告牌“最多冠军单曲”榜单中排名第一。2012年，英国官方排行榜公司公布了英国最畅销乐队排行榜，The Beatles名列榜首。

The Beatles的音乐呈现了多元风格，其中有主流摇滚、交响摇滚、民谣摇滚、先锋摇滚、迷幻摇滚等等。他们不仅在音乐中运用各种不同元素，而且还吸收了其他艺术种类的风格特点。

此外，他们的音乐还具备轻松、愉快的特点。他们在音乐中展现天才光辉的同时，还始终坚持做乐迷爱听的音乐。

摇滚乐（Rock’n’Roll）

“披头士”的影响和意义

“披头士”从1962年推出第一首单曲到1970年乐队解散，在短短的八年时间里他们共创作了三百多首歌曲,共售出唱片近一亿张，创下了四十二张白金唱片的纪录。对于“披头士”在1960年代创下的辉煌成绩，迄今为止都没有乐队能够超越他们。在音乐上，“披头士”的实验性创作手法对后来的摇滚乐产生了很大影响。“披头士”的成功不仅对英国流行音乐的崛起发挥了重要作用，也对美国摇滚乐以及世界流行音乐的发展产生了巨大推动。

摇滚乐（Rock’n’Roll）

“披头士”对英国影响和意义

对于英国而言，“披头士”的成功使英国摇滚乐正式登上了世界流行音乐的舞台开始和美国相抗衡。

在“披头士”之前，英国流行音乐在欧美乐坛无足轻重。尤其在1950年代，英国的流行音乐基本上都是美国的舶来品，英国人所听到的摇滚乐都是美国的声音。而1964年“披头士热”打开了美国的大门。这对于普通听众只是一种文化热潮的跨国越界，而对于英国政府而言是一种文化力量的形成。

此外，“披头士”在商业上巨大的成功，为英国的经济发展带来了很大的促进作用。

所以“披头士”的文化与商业价值，对于英国社会所产生的影响是巨大的，不仅成为英国文化的象征，也为英国人在世界流行文化领域占领了一席之地。

摇滚乐（Rock’n’Roll）

“披头士”对摇滚乐的影响和意义

“披头士”对于摇滚乐本身的意义主要有两个。

第一个意义是:他们的成功使摇滚乐得以继续发展，继“猫王”之后再次向世人证明了摇滚乐的出现绝对不是一种偶然现象，摇滚乐的兴起是大众文化走向成熟的一种标志。

第二个意义是:“披头士”后期在音乐上的大胆革新，为摇滚乐的创作带来了一一场革命,扩展了摇滚乐音乐表现手法。

综上所述，“披头士”乐队是迄今为止世界上最成功的摇滚乐队，被称为流行音乐史上“最伟大的乐队”。他们从1958年成立到1970年解散，为摇滚乐创下了商业奇迹。在音乐上，他们对摇滚乐产生了革命性影响。他们的成功彻底改变了世界流行音乐的面貌，使流行音乐在全球范围内成为主流。

摇滚乐（Rock’n’Roll）

“滚石”乐队（the rolling stones）

滚石乐队是一支来自英国的摇滚乐队，成立于1962年，自成立以来一直延续着传统蓝调摇滚的路线。截至2014年，乐队的四位成员分别是米克·贾格尔、查理·沃茨、朗尼·伍德和基思·理查兹。

滚石乐队的前身为"Little Boy Blue and the Blue Boys"乐队，1962年4月更名为"滚石"。乐队成立时共有5名成员，其翻唱和创作的单曲多次在英国及美国打榜。

1968年，乐队成员布莱恩·琼斯离开，此后滚石乐队以4人的形式继续音乐创作及演出。1986年，乐队的两位主要成员米克·贾格尔和基斯·理查兹先后离开乐队独自发展，并于1988年重新回到乐队中。

1989年，滚石乐队进入摇滚名人堂。

2012年，滚石乐队参与了伦敦奥运会的开幕式演出，并举办了成立50周年的全球巡回演唱会。

摇滚乐（Rock’n’Roll）

正当“披头士”走红之际，英国另一支摇滚乐队“滚石”却开创了一种超越主流摇滚，比主流摇滚更加强劲的硬摇滚（Hard Rock）风格。他们的风格是粗犷的、激烈的，甚至还带有一定的威胁性。1964到1965年，“滚石”乐队三次访美，对美国摇滚乐也产生了重要的影响，是“英国入侵”的重要代表乐队之一。

披头士签约百代唱片，滚石签约迪卡唱片(Decca)，这两支1960年代英国标志性摇滚乐队注定是竞争对手，他们的音乐魅力也是各不相同的，按照滚石灵魂人物之一基思·理查兹在自传《滚吧，生活》里的描述：“我们只想做伦敦最好的布鲁斯乐队，给那帮傻子看看最好的东西。”出道时的滚石无论在音乐上还是现场表演上，都是高出同时期的英国乐队的，加上他们的离经叛道，尤其以一群“坏孩子”的形象无尽地表现肆意的征服力。

摇滚乐（Rock’n’Roll）

从音乐上看，“滚石”创造了硬摇滚，延续了主流摇滚的路线，继承了节奏布鲁斯中最原始、最强劲的一面。

被人理解为粗鄙不堪的滚石，是最代表底层的姿态与信仰的，尽管他们出身中产阶级。但他们精神的核心是来自反叛者的破坏，包括对主流价值观的反叛。

“滚石”一直活跃于摇滚舞台，被誉为世界上存活最久的乐队。

摇滚乐（Rock’n’Roll）

民谣摇滚(Folk Rock)

随着英国摇滚乐的到来，美国摇滚乐得到复苏。1960年代，由于美国社会问题层出不穷，年轻人对美国社会充满质疑与不满，摇滚乐成为这个时代年轻人表明态度的重要工具，因此复苏的美国摇滚乐思想性日益增强，摇滚乐与社会的关系变得越来越密切。其中，以鲍勃·迪伦（Bob Dylan）为代表的民谣摇滚成为这一时期摇滚乐阵营中最受关注的形式之一。民谣摇滚就是民谣与摇滚的融合，摇滚乐被赋予民谣的思想，成为大众音乐走向成熟的标志。

（1）社会背景：1960年代是美国最动荡的时代。（肯尼迪被刺杀；民权运动，马丁路德金；反对越南战争）年轻人对现实生活充满失望与不满，摇滚乐成为向世界表达态度的工具。

（2）音乐背景：1940年代，美国曾掀起一阵“现代民谣运动”。歌唱的内容主要是一些与社会相关的、比较严肃的政治性题材。1965年以前，民谣一直是一种非常严肃的音乐体裁。

摇滚乐（Rock’n’Roll）

鲍勃·迪伦（Bob Dylan）

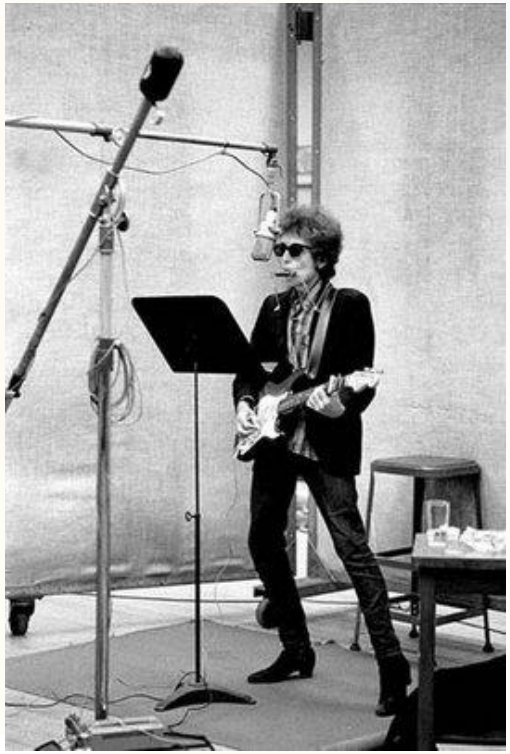

美国摇滚、民谣艺术家。

鲍勃在高中的时候就组建了自己的乐队。1959年高中毕业后，就读于明尼苏达大学。在读大学期间，对民谣产生兴趣，开始在学校附近的民谣圈子演出，并首度以鲍勃·迪伦作艺名。

1961年签约哥伦比亚唱片公司。1962年推出处女专辑名为《鲍勃·迪伦》。

1963年起，琼·贝兹邀请迪伦与她一起巡回演出。

2016年10月13日，美国摇滚、民谣艺术家鲍勃·迪伦（Bob Dylan）获得2016年诺贝尔文学奖。

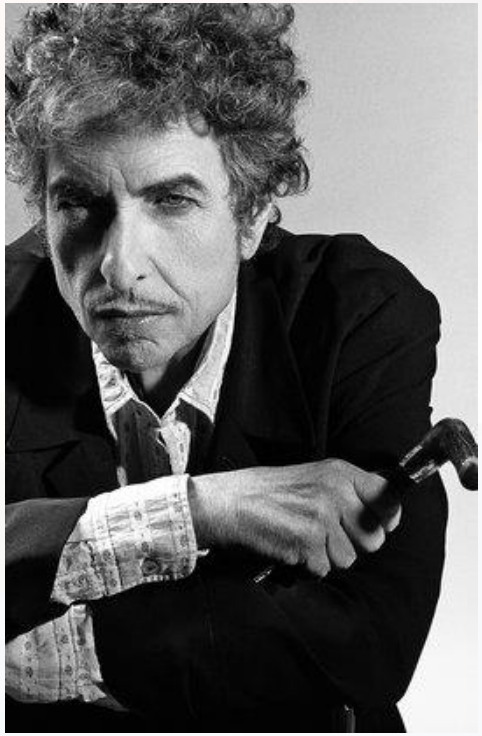

摇滚乐（Rock’n’Roll）

1963年5月，BOB推出专辑《自由旋转的鲍勃迪伦》使他名声大振，他著名的《答案在风中飘荡》（Blowin ’ in the wind）就出自该专辑。通过这张专辑，迪伦开始成为新一代民谣运动代表人物。

1964年10月，BOB另一张专辑《鲍勃迪伦的另一面》（Another Side Of Bob Dylan）中开始实验民谣与摇滚的结合。之后的作品如《思乡布鲁斯》（Subterranean Homesick Blues）等都具有电声乐器的融合。

1965年，在“新港民谣音乐节”上，BOB采用摇滚乐队为民谣伴奏的行为引起听众的哗然。那时摇滚还没得到社会的认可，人们认为这位“新民谣之王”向商业投降玩起摇滚乐，指责声不断。然而正是这次的摇滚与民谣的碰撞使得民谣摇滚这种风格出现，BOB用摇滚乐的表现手法与民谣的思考相结合，使摇滚升华。

在音乐风格上，鲍勃.迪伦的作品涉及民谣、摇滚、乡村音乐和布鲁斯，不仅为民谣摇滚的产生作出了重要贡献，同时也为摇滚乐和其他音乐的融合起到了很大的推动作用。从歌词上看，他的作品具有丰富的内涵，寓意深刻，创作手法极富诗意，具有很强的文学性和哲理性。美国著名摇滚歌星布鲁斯.斯普林斯汀对迪伦曾做过这样的评价:“迪伦的歌曲解放了人们的思想，就像当年猫王解放了人们的身体一样。”

作为一名摇滚音乐家，迪伦把摇滚乐的歌词提高到了一个新的高度，使摇滚乐成为一种力量、一种信念、一种精神，一种能够反映时代面貌的表达方式。

摇滚乐（Rock’n’Roll）

1970年代摇滚乐

1、美国 vs 英国（背景）

2、轻柔摇滚（Soft Rock）

3、乡村摇滚（Country Rock）

4、艺术摇滚（Art Rock）

5、爵士摇滚（Jazz-Rock）

6、重金属（Heavy Metal）

7、华丽摇滚（Glam Rock）

8、朋克（Punk）\新浪潮（New Wave）

摇滚乐（Rock’n’Roll）

70年代美国

1970年代，美国的社会状态逐渐稳定：1973年，美国退出“越战”，反战呼声日渐平息。民权运动也转人低潮，黑人的法律保障基本实现。街头恢复了平静，校园恢复了往日的秩序，社会问题得到平息，人们对政治的关心程度日益减弱，自我中心意识逐渐加强，社会上出现了一大批“雅皮士”。 随着社会局势的变化，1970年代的年轻人，价值观出现了巨大转变，1960年代的公众意识开始让位于1970年代的个人主义。

社会意识的变化，导致文化形态的转向，摇滚乐的锋芒日益削弱,1970年代的很多摇滚乐不再标新立异，政治斗争和社会问题依然是摇滚乐的常见内容，但它已不是焦点，取而代之的是舒适的、不带威胁性的轻摇滚。

摇滚乐（Rock’n’Roll）

70年代英国

当美国社会转向稳定之际，英国却在1970年代出现了严重的社会问题。“从1971年起，失业率进一步上升，突破百万大关,通货膨胀率上升到10% 1974年和1975年英国似乎濒于崩溃的边沿，通货膨胀异常凶猛，无法控制。1975年2月通货膨胀达25%，英镑疲软导致1976年英镑再次贬值，经济危机日益恶化。1978 年底和1979年初，罢工迭起，劳资冲突加剧，全国一片混乱。”随着社会的动荡，英国摇滚乐呈现出了强烈的政治倾向，极端主义在摇滚乐中得到体现，重金属和朋克在日益衰落的英国开始成为年轻人表达不满的主要语言。继“披头士”之后，英国摇滚乐呈现出了异常活跃的状态。

摇滚乐（Rock’n’Roll）

纵观美国和英国两大摇滚乐阵营，从音乐风格上看,1970年代的欧美摇滚乐主要体现出两大倾向。

第一，在1950年代美国摇滚乐的基础上，沿着温和摇滚、山地摇滚和主流摇滚的路线,继续深人发展,出现了轻柔摇滚、乡村摇滚和重金属。

第二,摇滚乐开始在1970年代和其他音乐广泛融合,出现了爵士摇滚、艺术摇滚、雷鬼乐、灵魂乐等融合性摇滚乐。

从整体风格上看，**1970年代的摇滚乐是柔的更柔，重的更重**，其中轻柔摇滚、乡村摇滚主要代表了不带威胁性的“轻摇滚”，而重金属和朋克则是重摇滚的代表，它们将摇滚乐中极端的一面推向了顶点。

摇滚乐（Rock’n’Roll）

1980年代摇滚乐

1980年代，现代科技对娱乐业的发展带来了巨大的推动，音乐电视(MV)、音乐录像带、磁带、CD以及电脑的出现，对摇滚乐产生了重要影响。在音乐上，80年代并没有出现太多新的风格，只是在70年代音乐风格的基础上得到更加深入的发展。其中重金属在1980年代取得了巨大成功。1981年8月1日，美国的音乐电视(MV)频道开播，这为摇滚乐的传播起到了推波助澜的作用，随即出现了一批摇滚巨星：迈克尔杰克逊、麦当娜、U2等。这些歌手和乐队在音乐上不再局限在单一的某种风格，而是进行跨领域结合，并不时地转变风格。

重金属的繁荣

摇滚义演

迈克尔杰克逊、麦当娜

摇滚乐（Rock’n’Roll）

重金属的繁荣

由于重金属在听觉上具有很强的冲击性，它在人的感官需求下具有很强的功能性，这一点成为重金属在商业领域取得成绩的重要原因之一。例如很多游戏音乐、电影配乐中，常采用重金属来渲染气氛。（游戏《极品飞车》、好莱坞电影《变形金刚》等）。

1980年代，重金属在商业上取得的巨大成功，是它不仅在英、美广受欢迎，在欧美其他国家也开始产生重要影响。随即出现了一批广受欢迎的重金属乐队，如：**“枪炮与玫瑰”乐队、“范海伦”乐队、“AC/DC”乐队等。**

摇滚（Rock’n’Roll）

摇滚义演

八十年代中期，[illegible]殍遍野，难民无数。为了援救非洲难民，爱尔兰歌星**鲍勃吉尔多夫(Bob Geldof)** 首先与乔治迈克尔(George Michael)、大卫鲍伊(David Bowie)等英国著名歌星和乐队，组成了“乐队救援”(Band Aid)，录制了歌曲《他们可知道今天是圣诞节?》(DO They Know It‘s Christmas?)，唱片在1984年圣诞节前夕推出，取得了巨大成功，唱片义卖了1300多万美元全部捐给了非洲灾民。此曲也因此成为一首家喻户晓的摇滚金曲。

1985年，鲍勃吉尔多夫(Bob Geldof)又提议以义演的方式，号召全世界各国艺术家贡献自己的一份力量。美国著名歌星迈克尔杰克逊(Michael Jackson)和莱昂内尔里奇(Lionel Richie) 立即响应，并于1985年1月合写了《We Are The World》（四海一家）这首歌。他们邀请了美国当时最为著名的45位歌星一夜之间录制了这首歌，这支歌队称为美国援非乐队：USA For Africa，就是为援助非洲发生饥荒的难民募捐义演而专门组成的。

n’ Roll）

1985年4月13日
型摇滚乐演唱会在
举行。13日中午，
体有场开幕，7200
100多位著名摇滚乐
他们之中有鲍勃迪
斯斯普林斯廷、蒂
克杰克逊等....

这一天，整个
。这场大型摇滚乐
籍歌星鲍勃吉尔多
是一次流行音乐会，
而是对人的拯救。

这次大型摇滚
成功，一共为挣扎
到5000多万美元的
靠政治家喋喋不休
了的讨论所根本完

摇滚乐（Rock’n’Roll）

1980年代，摇滚乐坛和流行音乐界巨星云集，在那一代人听众的心目中，各有自己的偶像。但有两位:迈克尔杰克逊（Michael Jackson）和麦当娜（Madonna），却是美国绝大多数听众们共同的偶像。

摇滚乐（Rock’n’Roll）

中国摇滚（Chinese Rock） 摇滚音乐，摇滚乐作为一种独立的音乐种类在中国。

通常情况下，中国摇滚被描述为一种反传统的工具、反抗主流意识形态、商业建制以及文化霸权的音乐。

1980年中国出现了第一支摇滚乐队**“万李马王”**，“中国摇滚教父”崔健的《一无所有》、1989年《新长征路上的摇滚》则是中国摇滚唱片史的开始。

摇滚在华夏大地上的“反文化”中生根发芽。在那个年代成为大众文化后导致了1990年“现代摇滚”。虽然后来又有另类摇滚的出现。

n’ Roll）

中国摇 教父发起的，短短的几十 个又一个地下时期，然而 了，这是重要年轻人的精

1990年代初，摇滚乐以**唐朝乐队**及**魔岩三杰**为代表在中国大陆达到流行高潮。

90年代中期以后，中国摇滚乐已经发展到至少有上千只乐队的庞大规模。但由于种种客观原因，使得中国摇滚乐以后就一直处于地下发展的状态。

摇滚乐（Rock’n’Roll）

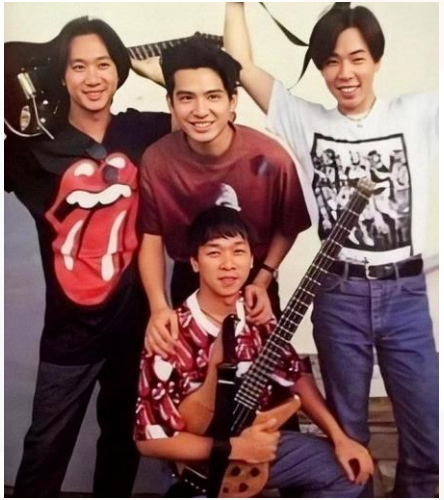

中国摇滚代表作品：
《一无所有》，《梦回唐朝》，《无地自容》，《光辉岁月》，《再见理想》，《海阔天空》，《春天里》，《北京，北京》等；

兴起时间： 1986年至今；

代表人物：崔健，**黄家驹**，**汪峰**，许巍，窦唯，谢天笑，罗大佑，伍佰，张震岳，黄贯中等（不分先后顺序）；

内地摇滚：唐朝，黑豹，夜叉，万青等；

港台摇滚： BEYOND,刺客，闪灵，太极乐队，**五月天**等。

摇滚乐（Rock’n’Roll）

崔健——

中国摇滚乐歌手、词曲家、导演、演员、编剧，被誉为“中国摇滚之父”。

1961年8月2日生于北京的朝鲜族家庭，父母亲都足艺术工作者。**1975年:**崔健开始学习吹小号。**1981年:**成为著名的北京爱和管弦乐团的专业小号演奏员但却开始迷恋摇滚乐。**1984年:**崔健与另外六位专业音乐人成立乐队---七合板。同年，崔健出版了他的第一张专辑《浪子归》。崔健最初创作的摇滚RAP歌曲为《不是我不明白》。**1985年:**崔健在一次北京歌唱比赛中初次赢得关注。**1986年:**1986年国际和平年音乐会上，演唱了他的新作--- 《一无所有》。

这一刻，中国摇滚乐也正式进入了大众的视线。在当时的音乐会上，几乎大多是流行歌手，只有崔健穿着土气的服装走上了舞台。演出结束后,全场响起了雷鸣般的掌声。

在那个精神文明匮乏的年代，一种新型的音乐形式进入了中国。由于很多原因，崔健也多次遭到了封杀，但是他并没有选择妥协，而是始终在创作自己的音乐。他把那些自己认为不平等的现象全部写在了音乐里，用摇滚乐的方式告诉国人，要有自己是非判断力，要做一个自由的人，不要被遮蔽了双眼。

摇滚乐（Rock’n’Roll）

总的来说，中国摇滚从1980年起步，到1990年代，在崔健等一批音乐人的推动下，迎来了中国摇滚乐的春天。“黑豹”、“唐朝”、窦唯、郑钧等乐队和歌手的走红，成为欧美摇滚乐在世界上产生重要影响的例证。

再到如今21世纪，更新更年轻的中国摇滚歌手乐队的兴起或没落，都标志着“摇滚乐”这个曾经不被世人所接纳的乐种已逐渐成为全球范围的大众音乐的一种。