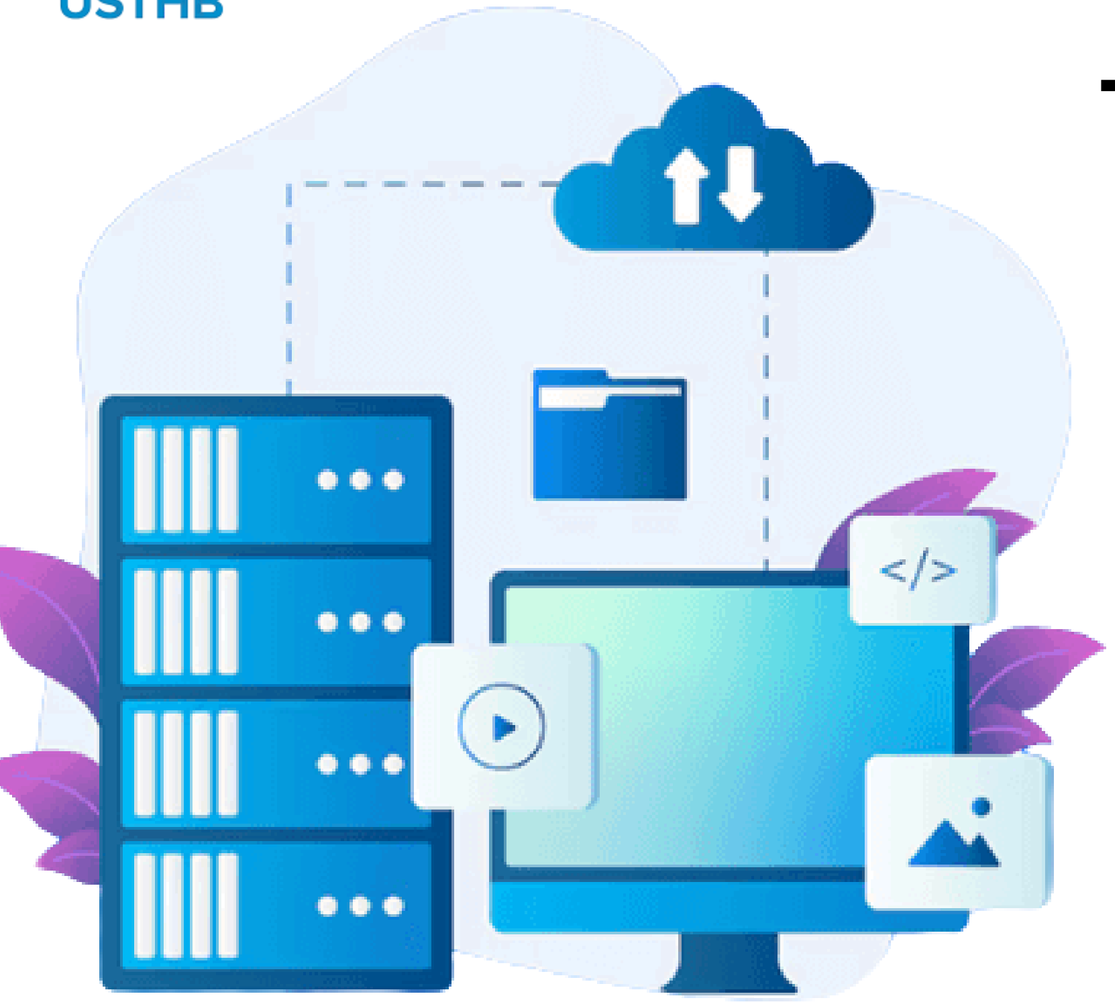

TP Administration client-serveur

TP3: Accès à distance

M1 RSD

2025-2026

ZERAOULIA.K
MCA
LAB: LSI
Email: khaled.zeraoulia@gmail.com

BENADJAL.N
Phd student in computer science
LAB: MOVEP
Email: nesrinebenadjel63@gmail.com

L'Administration Distante via "Super-Admin"

Le rôle Accès à distance:

1. Sur le serveur dans la console Gestionnaire de serveur , cliquez Gérer et sur Ajouter des rôles et des fonctionnalités.
2. Cliquez trois fois sur Suivant pour accéder à l’écran de sélection du rôle serveur.
3. Dans la boîte de dialogue Sélectionner des rôles de serveurs, sélectionnez Accès à distance, puis cliquez sur Suivant.
4. Dans la boîte de dialogue Sélectionner les services de rôle, sélectionnez DirectAccess et VPN (RAS), puis cliquez sur Ajouter des fonctionnalités.
5. Sélectionnez Routage, sélectionnez Proxy d’application web, cliquez sur Ajouter des fonctionnalités, puis sur Suivant.
6. Cliquez sur Suivant, puis sur Installer.
7. Dans la boîte de dialogue Progression de l’installation, vérifiez que l’installation a réussi, puis cliquez sur Fermer.

L'Administration Distante via "Super-Admin"

Test sur le client (super-admin)

- Connectez-vous à votre compte super-admin.
- Ensuite, tapez dans la barre de recherche "Connexion Bureau à distance".
- Dans la fenêtre qui apparaît, tapez l'adresse IP du serveur ou bien le nom du domaine (usthb.dz).
- Entrez le mot de passe du super-admin.
- Ignorez l'avertissement de certificat et cliquez sur OK.

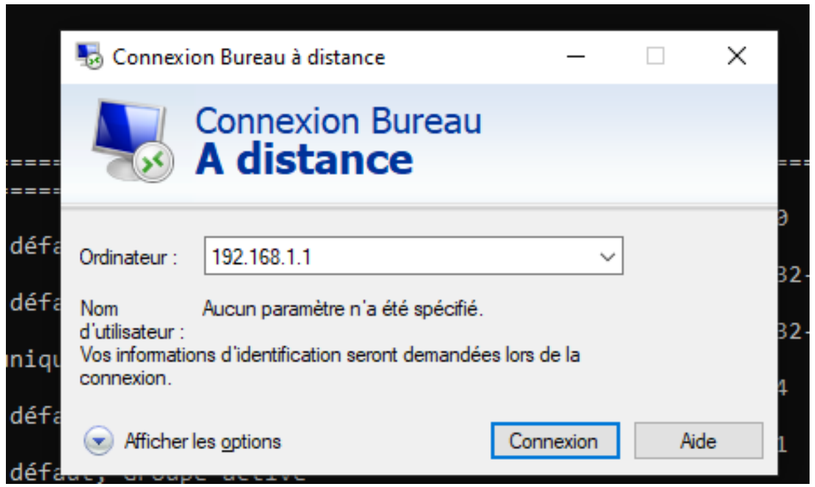

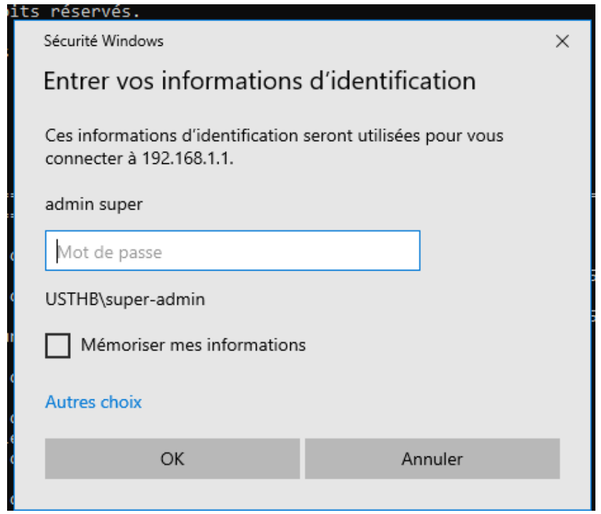

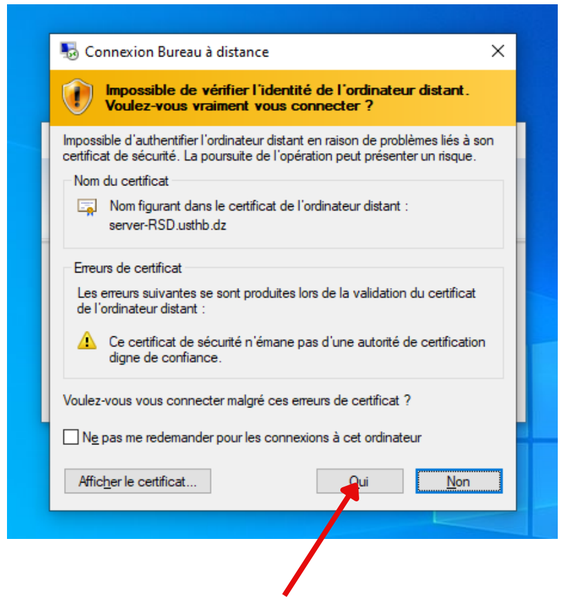

L'Administration Distante via "Super-Admin"

Test sur le client (super-admin)

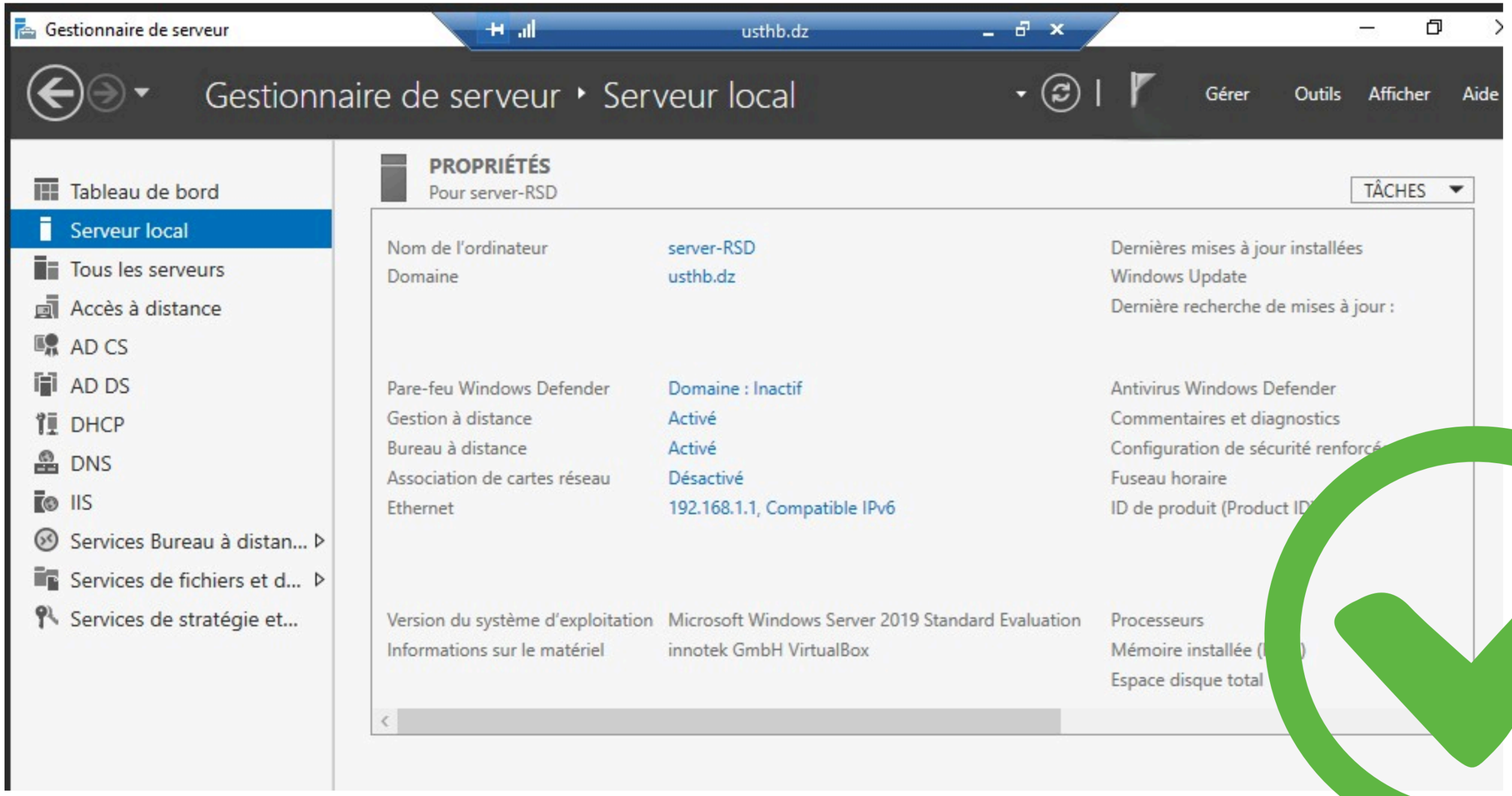

Service de fichier et stockage :

Dans le domaine usthb.dz, il existe plusieurs sessions pour gérer l'université : les comptes Progress, les certificats, les inscriptions, la planification des examens, les bourses, etc. Chaque utilisateur a besoin de données qui sont stockées sur le serveur.
À chaque fois qu'un client a besoin de données, s'il utilise par exemple la commande scp pour copier des fichiers vers ou depuis le serveur, cela va surcharger le trafic réseau. En tant qu'administrateurs du domaine, vous devez optimiser ce processus.

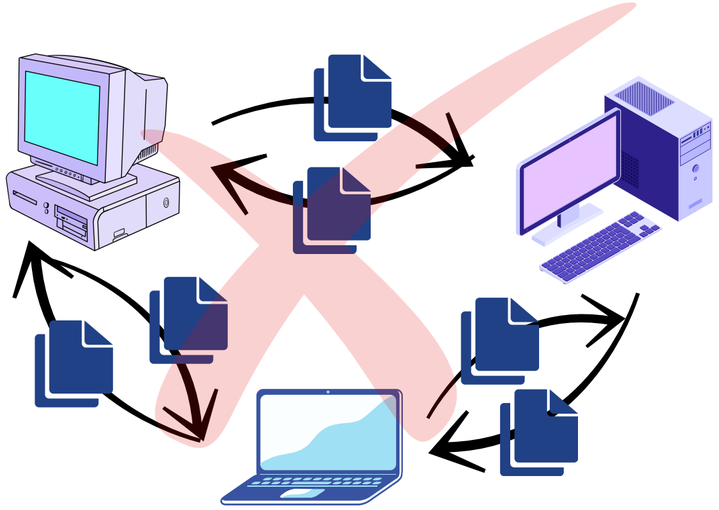

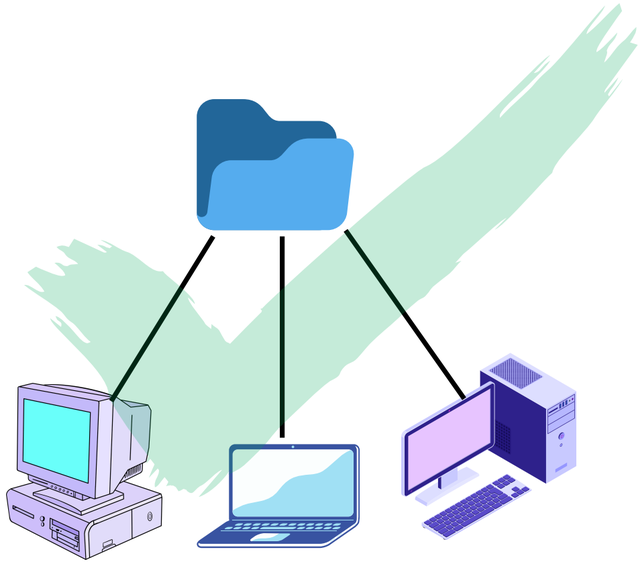

Service de fichier et stockage :

Ce rôle permet au contrôleur de domaine de gérer des dossiers et des fichiers partagés entre les utilisateurs du domaine. Il permet également de définir qui a le droit de lire et d'écrire sur quel emplacement, tout en centralisant les données et les documents des utilisateurs.
Il vise à optimiser le partage et le stockage des données sur le demaine.
Note importante : Les services de fichier et de stockage sont installés par défaut sur Windows Server 2019.

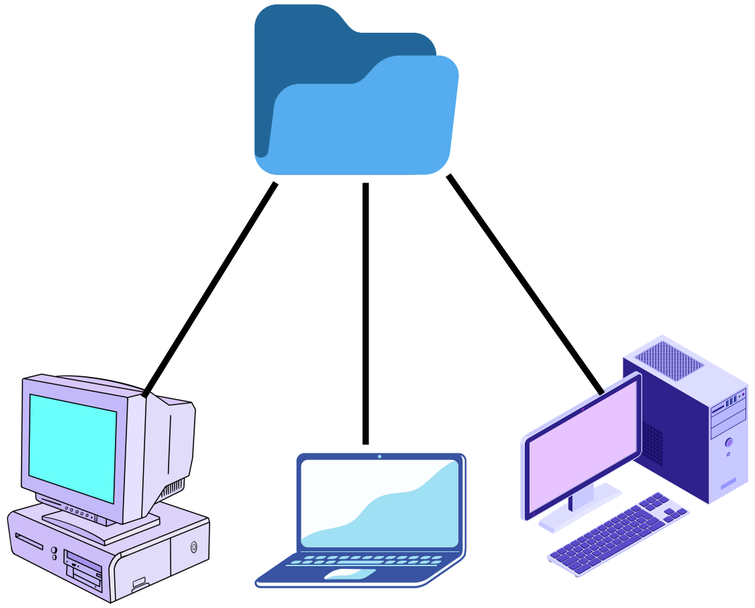

Mise en œuvre

1

Connectez-vous à distance avec le compte super-admin.
Dans le Gestionnaire de serveur, cliquez sur l'onglet Outils en haut à droite, puis sélectionnez Windows PowerShell dans la liste.
Une fois la console ouverte, exécutez la commande suivante pour créer le dossier :

mkdir C:\Espace_etud

```
PS C:\Users\super-admin> mkdir C:\Espace_etud


    Répertoire : C:\


Mode                LastWriteTime         Length Name
----                -------------         ------ ----
d-----        23/02/2026     02:16                Espace_etud
```

2

Exécutez la commande:

net share Espace_etud=C:\espace_etud /grant:”Tout le monde”,full

pour partager le dossier avec tous les utilisateurs.

```
PS C:\Users\super-admin> net share Espace_etud=C:\Espace_etud /grant:"Tout le monde",full
Espace_etud a été partagé.

PS C:\Users\super-admin>
```

Activer Windows
Accédez aux paramètres pour activer Windows.

Vérification sur le poste client :

Connectez-vous avec le compte super-admin. exécutez la commande:
net view usthb.dz / net view 192.168.1.1

```
C:\Users\super-admin>net view usthb.dz
Ressources partagées de usthb.dz



Nom du partage  Type    Utilisé comme  Commentaire

-------------------------------------------------------------------------------
Espace_etud     Disque
NETLOGON        Disque                 Partage de serveur d'accès
SYSVOL          Disque                 Partage de serveur d'accès
La commande s'est terminée correctement.
```

Exécutez la commande:

dir \\nomdeserveur\Espace_etud

ou bien :

dir \\ @ip\Espace_etud

```
C:\Users\super-admin>dir \\server-RSD\Espace_etud
 Le volume dans le lecteur \\server-RSD\Espace_etud n'a pas de nom.
 Le numéro de série du volume est A400-BFF7

 Répertoire de \\server-RSD\Espace_etud

23/02/2026  03:42    <DIR>          .
23/02/2026  03:42    <DIR>          ..
23/02/2026  03:42                18 data.txt
               1 fichier(s)              18 octets
               2 Rép(s)  95 298 707 456 octets libres
```

Exécutez cette commande sur le serveur :

echo data USTHB.dz > C:\espace_etud\data.txt

Ensuite, vérifiez sur le poste client.

type "\\@ip\Espace_etud\data.txt

Vous devez obtenir le résultat suivant.

```
:\Users\super-admin>type "\\192.168.1.1\Espace_etud\data.txt"
data USTHB.dz"

:\Users\super-admin>type "\\server-RSD\Espace_etud\data.txt"
data USTHB.dz"

:\Users\super-admin>
```