2026

PORTFOLIO

OLLI RAJALIN

INTRODUCTION

The portfolio contains works I have made over the years in chronological order. Some of the projects were done as part of a course, and some out of pure interest / as a hobby. The collection consists of artworks, architecture projects, and practical applications.

Portfoliossa on tekemiäni töitä vuosien varrelta kronologisessa järjestyksessä. Osa projekteista on tehty osana kurssia ja osa puhtaasta mielenkiinnosta / harrastuneisuudesta. Kokoelma koostuu taideteoksista, arkkitehtuuriprojekteista sekä käytännönsovelluksista.

SILUETTI
High school fine arts diploma 2019

The theme of the work was “one”, meaning the work/product should use only one material, for which I chose wood. 38 hours were given to complete the design, execution, display, and portfolio of the work. The piece “Silhouette” is an undulating solid wood relief, where the rhythm of the boards is carefully considered; they follow the silhouette of the city of Turku. The wave motion follows a natural sine wave, which recurs in the harmony of nature.

Silhouette was exhibited at the Brinkkala Gallery art exhibition in 2019–2020.
https://www.ts.fi/kulttuuri/4885854

Teoksen aiheena oli “yksi”, eli teoksessa/tuotteessa tulisi käyttää ainoastaan yhtä materiaalia, johon valitsin puun. Teoksen suunnitteluun, toteutukseen, esille panoon, sekä portfoliolle annettiin 38 tuntia aikaa toteuttaa. Teos “siluetti” onkin aaltoileva massiivipuinen reliefi, jossa lautojen rytmi on tarkkaan harkittua; ne noudattavat Turun kaupungin siluettia. Aaltoliike noudattaa luonnollista Sini -aaltoa, joka toistuu luonnon harmonisuudessa.

Siluetti oli Brinkkalan gallerian taidenäyttelyssä vuosina 2019–2020. https://www.ts.fi/kulttuuri/4885854

PROJECT 1 - EXHIBITION PAVILION
Basics of Architecture 2023

The project focused on working methods, project management, reference work, and the expression of an architectural idea. During the semester, modeling with ArchiCAD and visualization with Twinmotion were also practiced.

“The idea of the project is guidance, leading towards something even more wonderful.”

I chose Louis Barragán's Capuchin Chapel as my reference, from which I drew inspiration ranging from materials to a monochromatic mode of expression.

Projektissa keskityttiin työskentelytapoihin, projektin hallintaan, referenssi työskentelyyn sekä arkkitehtonisen idean ilmaisuun. Lukukauden aikana harjoiteltiin myös mallintamista archicadilla sekä visualisointi Twinmotionilla.

“Projektin idea on johdattelu, jokin vielä ihmeellisemän pariin.”

Referenssiksi valitsin Louis Barraganin Capuchin Chapel:in, josta otin inspiraatiota materiaaleista monokromaattiseen ilmaisutapaan
saakka.

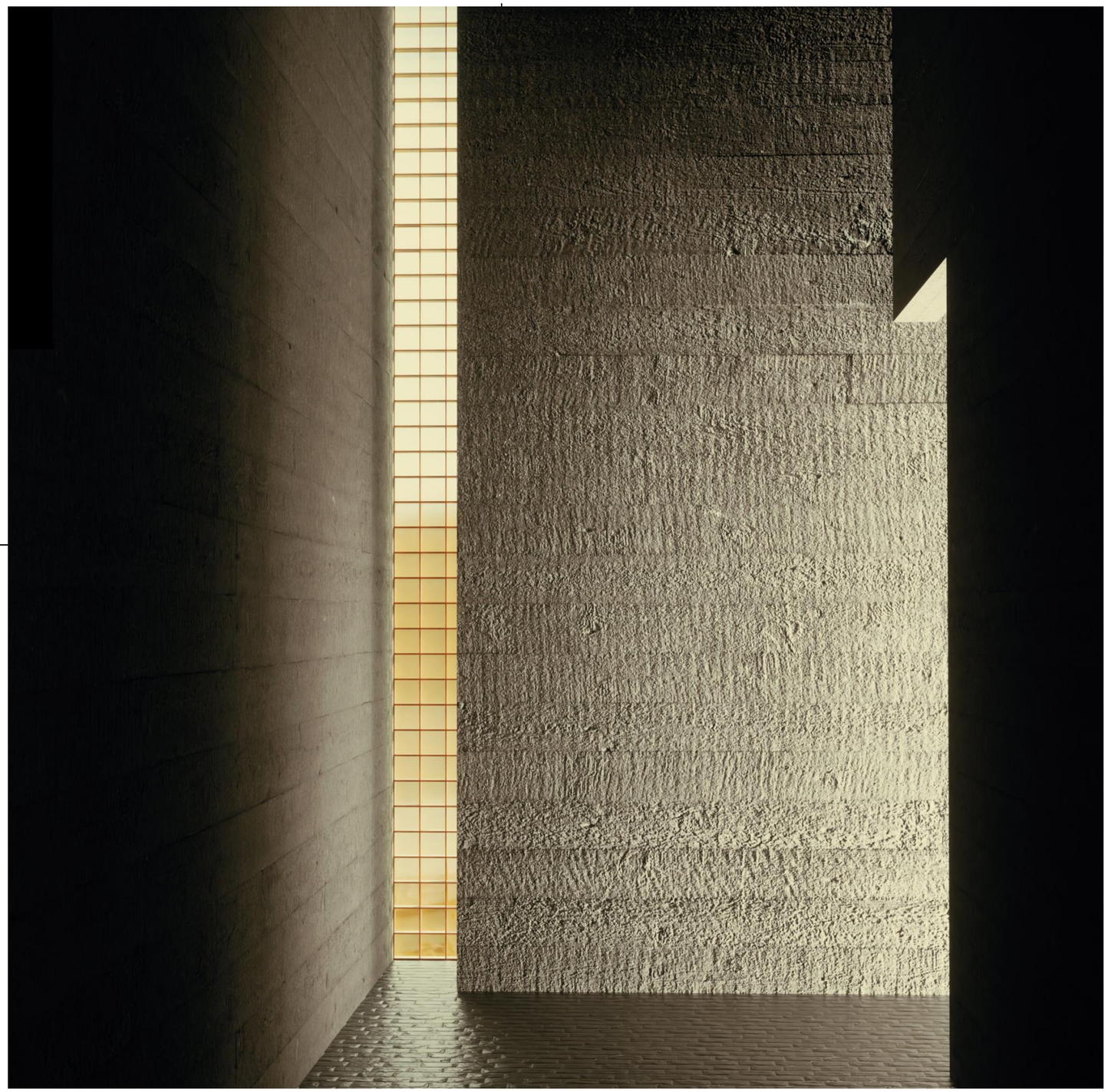

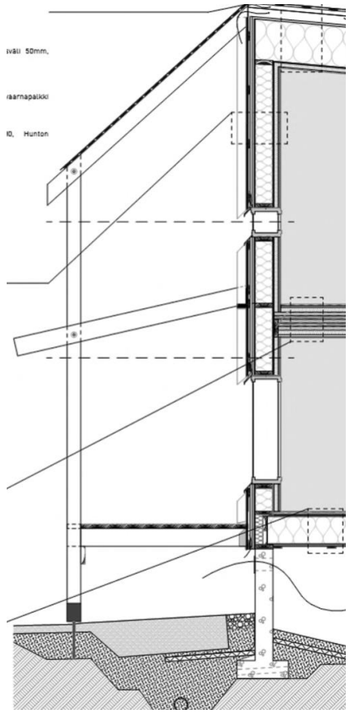

PROJECT 4 – KINDERGARTEN ”KAHO”
Spring 2025

The kindergarten project was demanding but extremely successful. The building is designed for approximately 100 children and 25 staff members. The building has a floor area of 1,100 m² and is of a column-beam-slab structural type. The kindergarten utilizes a CLT structure in the intermediate floor, making it adaptable and flexible.

This project was developed in a multinational environment at the University of Vienna together with Austrian and Spanish architecture students. The international collaboration explored climate change / extreme weather phenomena, sustainable design and its implementation in architecture. The work was carried out as a pair project with Construction Architecture student Melina Pykälämaa.

Päiväkotiprojekti oli vaativa, mutta erittäin onnistunut. Rakennus on suunniteltu n. 100 lapselle ja 25 henkilökunnan jäsenelle. Rakennus on kooltaan 1100 m² ja rakenne tyypiltään pilari-palkki-laatta rakenteinen. Päiväkodissa hyödynnetään välipohjassa CLT -rakennetta, tehden siitä muuntojoustettavan.

Projektia on työstetty monikansallisessa ympäristössä Wienin yliopistossa Itävaltalaisten sekä espanjalaisten arkkitehtiopiskelijoiden kanssa. Kansainvälisessä yhteistyössä tutkittiin ilmastonmuutosta / sään ääri-ilmiöitä, kestävää suunnittelua sekä sen soveltamista arkkitehtuuriin. Työ on toteutettu parityönä rakennusarkkitehti-opiskelija Melina Pykälämaan kanssa.

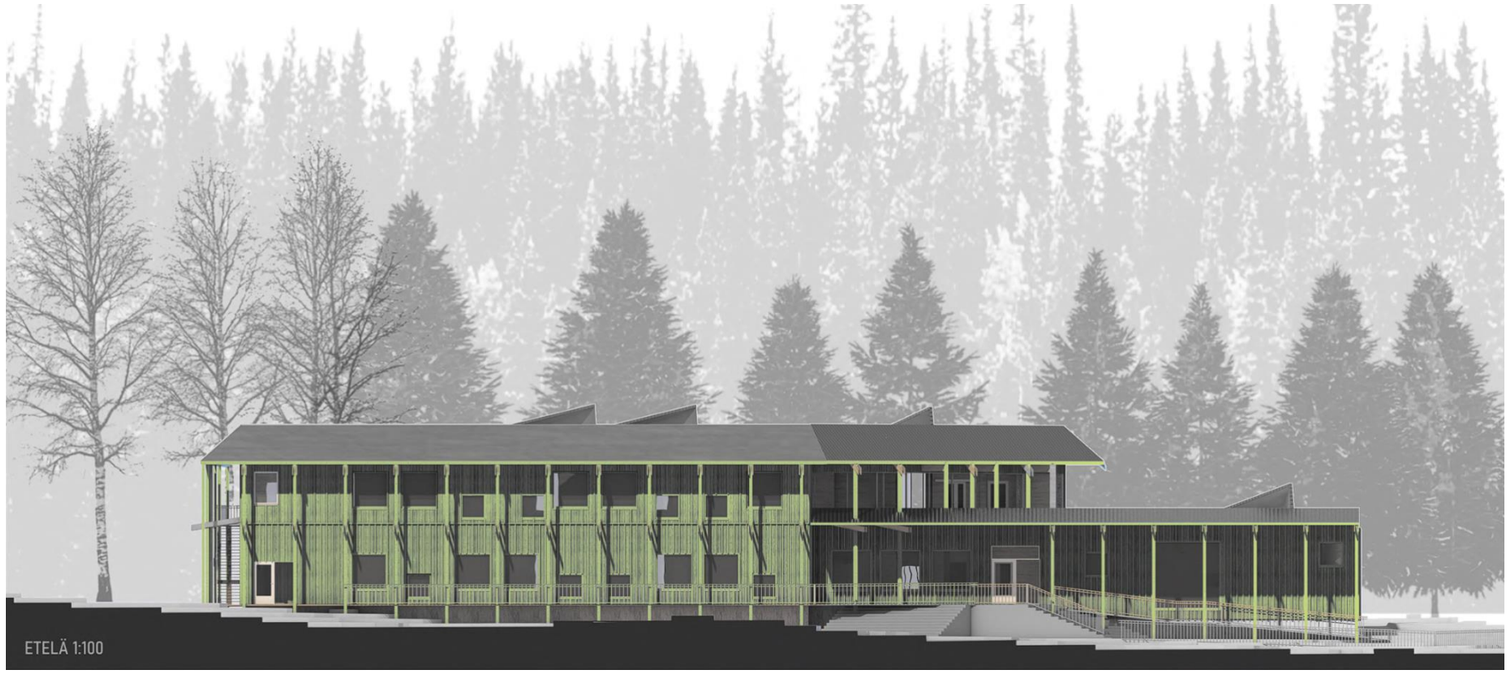

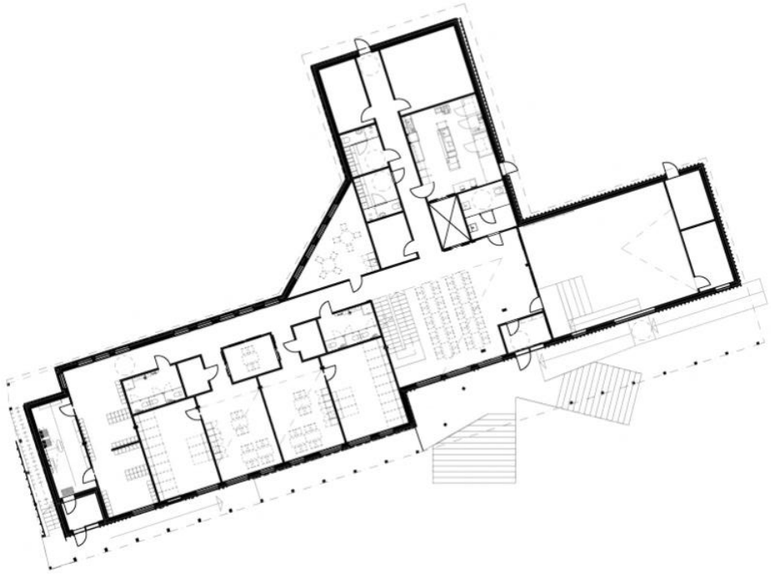

ARCHITECTURE COMPETITION – THE MOUNTAIN GUARDIAN “MAJA”
Spring 2025

The competition required designing a Bivouac for the Dolomites in Italy, at an altitude of over 3 km above sea level. Boundary conditions had been set for the structure: it should be relocatable, fully self-sufficient, accommodate 8–12 people, have a maximum volume of 30 m³, withstand a snow load of 1 m and endure wind gusts of up to 30 m/s.

We created the design as a team of 8 people. The architectural idea came from a wanderer who travels without a destination in the wilderness. The “vessel”, influenced by 1970s sci-fi films, is clad in Corten steel. The outer shell is otherwise a steel sandwich structure, which acts as a secondary structure. The primary structure used recycled scaffolding parts, which were subsequently powder-coated red.

Participants: Aleksi Hämäläinen, Lauri Kärkkäinen, Tomas Lassooy, Melina Pykälämaa, Emilia Riipinen, Hilla Alakärppä, Pinja Keränen, Olli Rajalin.

Kilpailussa tuli suunnitella Bivouac, Dolomiiteille Italiaan, yli 3 km korkeuteen merenpinnasta. Rakenteelle asetettiin reunaehtoja: Sen tuli olla siirrettävissä, täysin omavarainen, majoituspaikat 8-12 ihmiselle, tilavuudeltaan maksimissaan 30 m³, kestää 1 m lumikuorma sekä max 30 m/s tuulenpuuskia

Teimme suunnitelman 8 hlön joukkueena. Arkkitehtoninen idea tuli vaeltajasta, joka matkustaa ilman määränpäätä erämaassa. 70-luvun Scifi-elokuvista vaikutteita saanut “alus” on päällystetty corten-teräksellä. Ulkokuori on muuten teräs - sandwich rakenne, joka toimii ikäänkuin sekundääri - rakenteena. Primääri-rakenteessa käytettiin kierrätettyjä rakennustelineen osia, jotka ovat jälkikäteen pulverimaalattu punaiseksi.

Kilpailuun osallistuneet: Aleksi hämäläinen, Lauri Kärkkäinen, Tomas Lassooy, Melina Pykälämaa, Emilia Riipinen, Hilla Alakärppä, Pinja Keränen, Olli Rajalin.

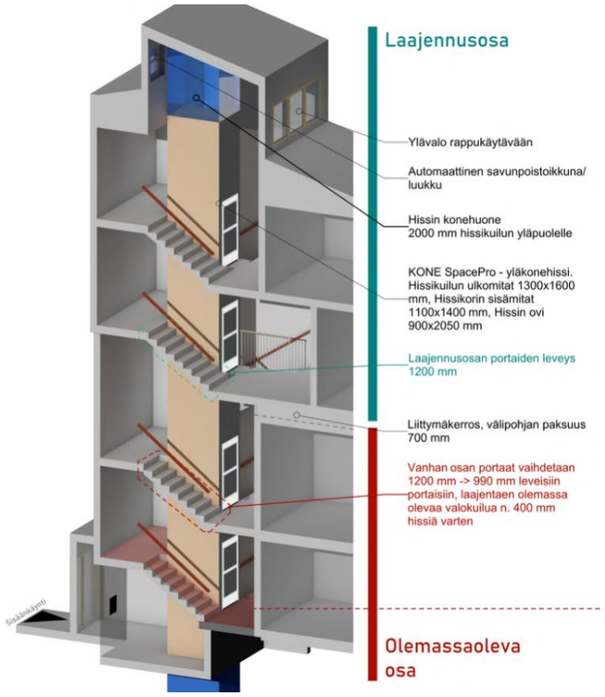

PROJECT 6 – APARTMENT BUILDING RENOVATION AND EXTENSION
Autumn 2025

The goal of the project was to create a renovation and extension plan for point-access block apartment buildings constructed in the 1980s.

The greatest challenge in the project was fitting two additional floors onto the existing building, and thereby making the aging point-access blocks fully accessible on all floors, without unnecessarily demolishing the existing structure. In connection with the extension, the appearance of the building was renewed and energy efficiency was updated to meet current regulations.

I worked as project manager, structural designer, and accessibility coordinator in the project.

Project participants: Emilia Riipinen, Tomas Lassooy, Olli Rajalin & Melina Pykälämaa.

Projektissa tavoitteena oli toteuttaa 80-luvulla rakennettuihin pistekerrostaloihin peruskorjaus- ja laajennussuunnitelma.

Suurin haaste hankkeessa oli sovittaa olemassa olevaan rakennukseen kaksi lisäkerrosta, ja täten tehdä ikääntyneistä pistetaloista esteettömät kaikkiin kerroksiin, purkamatta olemassa olevaa rakennusta turhaan. Laajennuksen yhteydessä rakennuksen ilme uusittiin ja energiatehokkuutta päivitettiin nykyisten määräysten mukaiseksi.

Toimin hankkeessa projektipäällikkönä, rakenne-suunnittelijana sekä esteettömyysvastaavana.

Projektissa mukana olleet: Emilia Riipinen, Tomas Lassooy, Olli Rajalin & Melina Pykälämaa

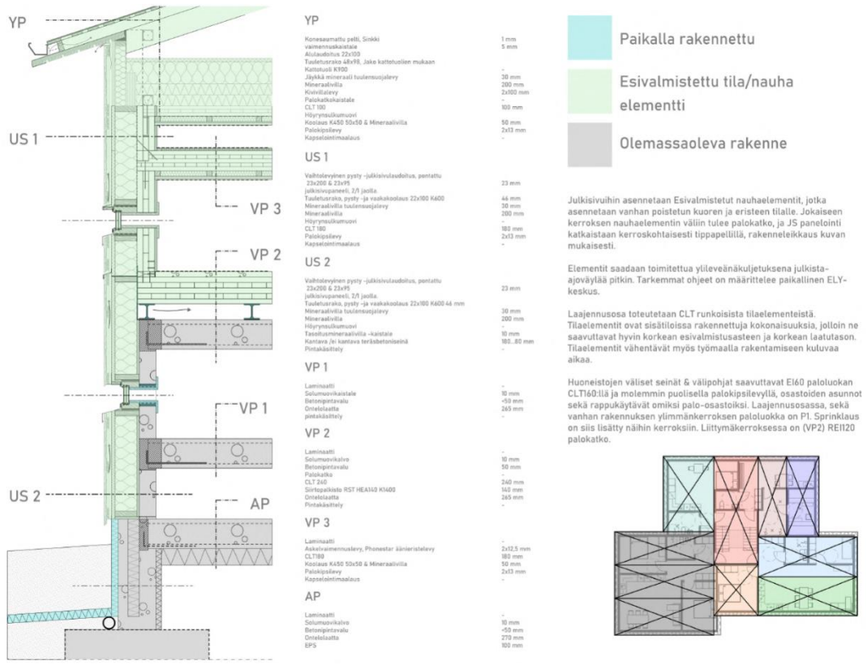

INNOVATION PROJECT – AUTOMATION OF A WORKING STAGE | Spring 2026

The idea behind this project was to develop a product or service that could fully automate one of the phases of the design process. The project was carried out as an external consulting assignment.

Excel and Python were used in the implementation, and instructions were also prepared for both the client company and the operator. The assignment placed particular emphasis on project management and organizational skills, including scheduling and the drafting of contracts, such as the consulting agreement.

The project was part of a real development initiative within the client company. The solution we developed can be continued and applied to other fields of design as well, which creates a particularly strong competitive advantage for the client company in the design industry. The project was developed from January to May.

The project was carried out as a pair project with Tomas Lassooy.

Projektin ideana oli kehittää tuote tai palvelu, jolla voidaan automatisoida kokonaan yksi suunnitteluprosessin vaiheista. Projekti toteutettiin ulkoisena konsultointitoimeksiantona.

Toteutuksessa hyödynnettiin Exceliä ja Pythonia, ja hankkeesta laadittiin myös ohjeet sekä asiakasyritykselle että operaattorille. Hankkeessa korostuivat erityisesti projektin hallinta- ja organisointitaidot, kuten aikataulutus sekä sopimusten, muun muassa konsulttisopimuksen, laatiminen.

Hanke oli osa asiakasyrityksen sisäistä kehitysprojektia. Kehittämäämme ratkaisua voidaan jatkaa ja soveltaa myös muille suunnittelualoille, mikä luo asiakasyritykselle erityisen vahvan kilpailuaseman suunnittelualalla. Hanke toteutettiin tammikuun ja toukokuun välisenä aikana.

Hanke toteutettiin parityönä Tomas Lassooyn kanssa.

2026

THANK YOU

KIITOS

OLLI RAJALIN