1. INTRODUÇÃO

A padronização de condutas é questão básica dentro do sistema de qualidade dos entes do Sistema Nacional de Vigilância Sanitária (SNVS).

Esta padronização contribui para a uniformidade das ações e execução ordenada e correta destas.

A tramitação correta dos processos internos contribui para a execução adequada das ações de Vigilância Sanitária e deve ser obedecida por todos os servidores.

2. OBJETIVO

Estabelecer critérios para a tramitação de processos internos, compreendendo projetos arquitetônicos e processos administrativos sanitários.

3. ABRANGÊNCIA

Este procedimento aplica-se a todos os servidores da Gerência de Vigilância Sanitária de Anápolis.

4. REFERÊNCIAS

- Desenvolvimento interno.

5. DEFINIÇÕES

Para melhor entendimento deste procedimento aplicam-se as seguintes definições:

- CVS: Sistema informatizado utilizado na GVS;
- Procedimento: diretrizes para a realização de uma determinada atividade ou processo.

6. SÍMBOLOS E ABREVIATURAS

- CIFA: Comunicado de início de fabricação de alimentos;
- GVS: Gerência de Vigilância Sanitária;

- POP: Procedimento Operacional Padrão;
- SNVS: Sistema Nacional de Vigilância Sanitária;
- VISA: Vigilância Sanitária.

7. RESPONSABILIDADES

A correta aplicação deste procedimento é de responsabilidade do Grupo de Trabalho para Gestão de Documentos e dos servidores da Gerência de Vigilância Sanitária de Anápolis-GO.

8. PRINCIPAIS PASSOS

8.1. Protocolo inicial de processos e documentos:

- Acessar o sistema CVS, com login e senha particular;
- Clicar na aba protocolo:

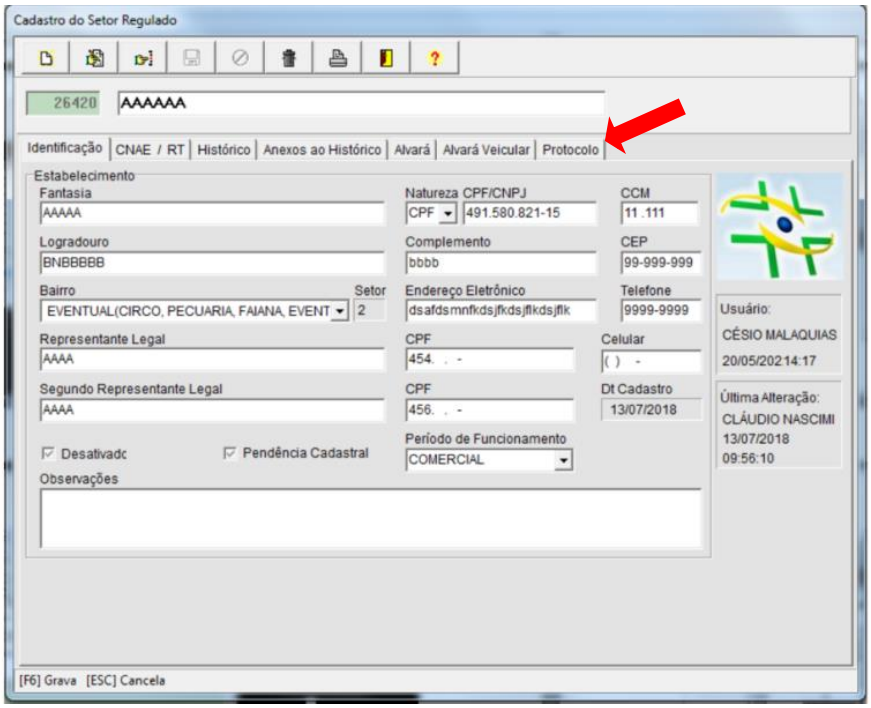

- Clicar no ícone “Registra” e iniciar o preenchimento dos campos;

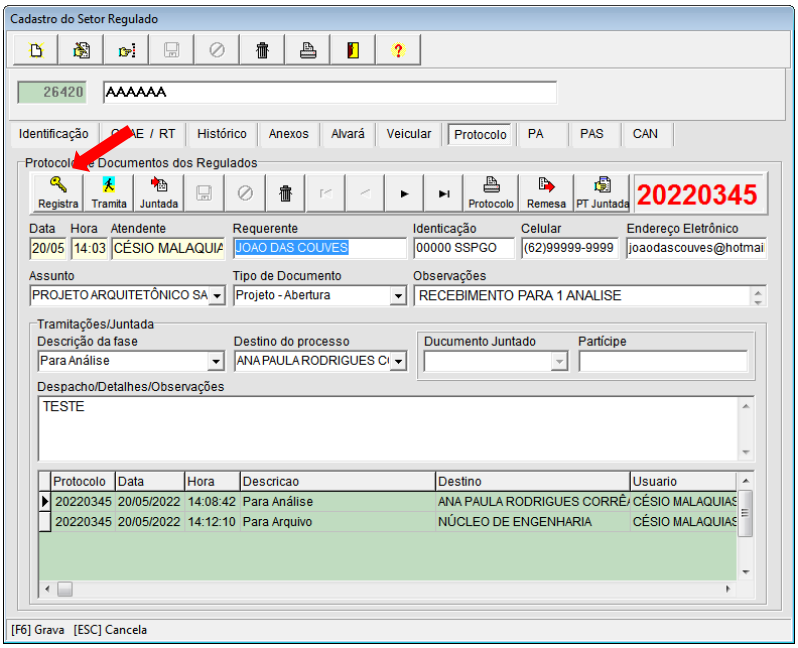

- Inserir o nome do requerente, número de documento de identificação (RG, CPF, conselho de classe, etc), número de telefone para contato (preferencialmente número de whatsapp) e endereço de e-mail ;

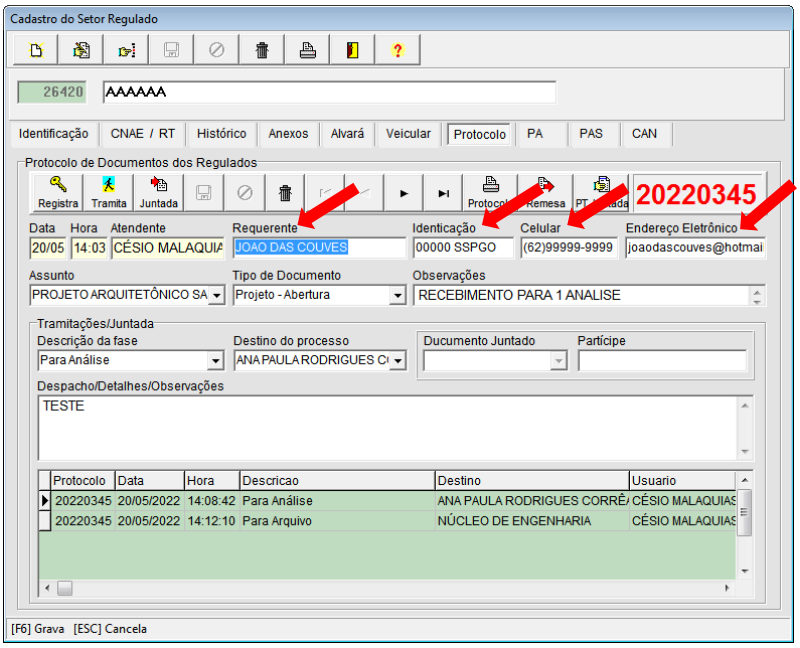

- No campo assunto, selecionar aquele que melhor se enquadrar, dentre os seguintes:
  - Comunicado de alimento novo: documentos relacionados ao comunicado de início de fabricação de alimentos (CIFA);
  - Processo administrativo sanitário (PAS): documentos relacionados aos autos de infração;
  - Projeto arquitetônico sanitário: documentos relacionados à análise de projeto arquitetônico;
  - Documentos para análise: documentos como ofícios, pedidos de esclarecimentos, pedido de pareceres, etc;
  - Outros: campo a ser selecionado quando o assunto não se enquadrar nos anteriores.

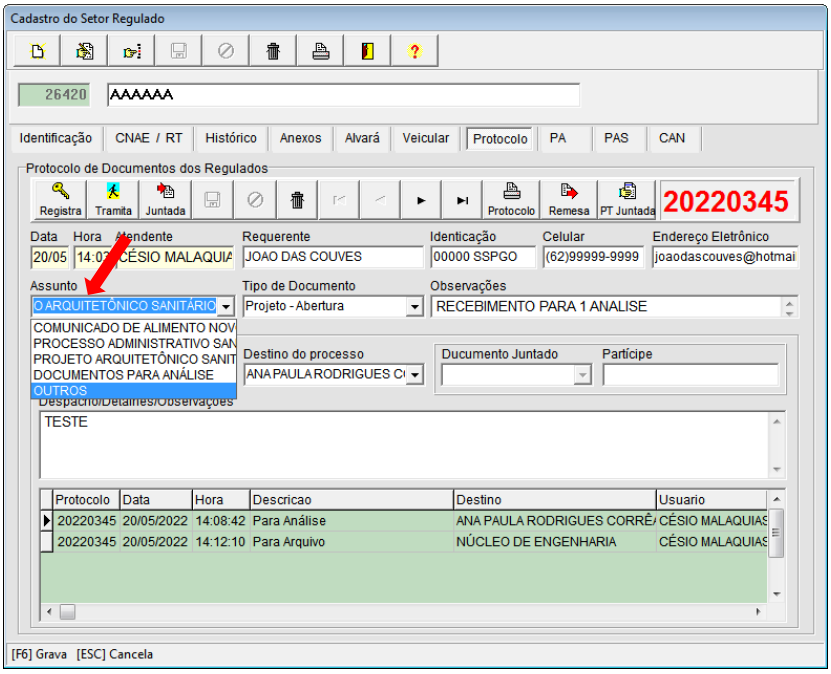

- Selecionar o tipo de documento dentre as seguintes opções:
  - CIFA: comunicado de início de fabricação de alimentos;
  - PAS – Autuação: auto de infração emitido pelo fiscal sanitário;

- Projeto – Abertura: recebimento de documentos para análise de projeto arquitetônico;
- Projeto – Ampliação: recebimento de documentos para análise de projeto arquitetônico;
- Projeto – Análise: documentos complementares ao processo de análise de projeto arquitetônico;
- Projeto – Evento: recebimento de documentos para análise de projetos para eventos;
- Projeto – Reforma: recebimento de documentos para análise de projeto arquitetônico;
- Diversos: documentos que não se enquadram nas descrições anteriores.

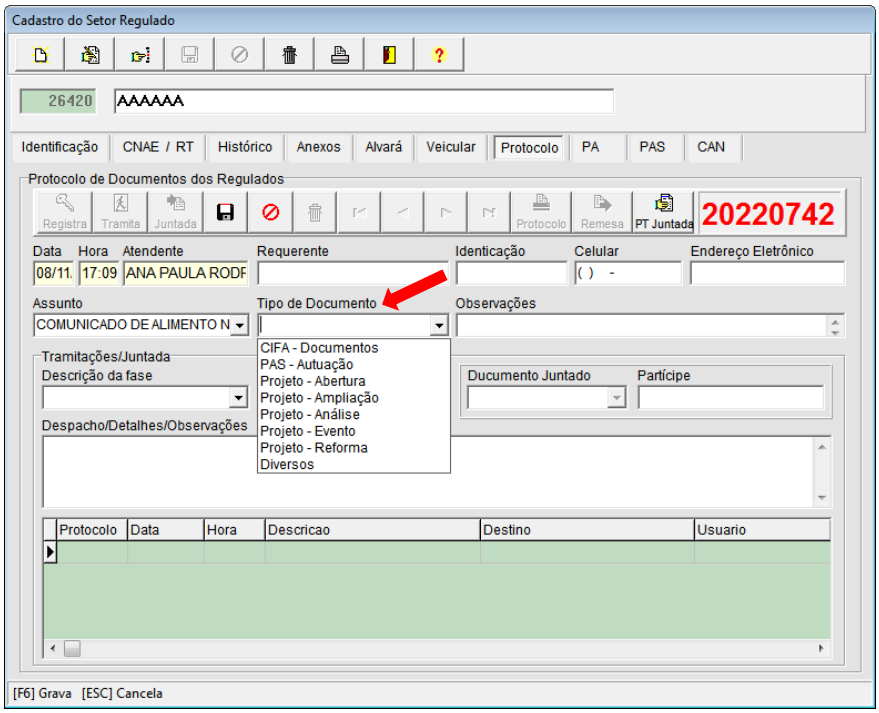

- No campo “Observações”, inserir informações complementares importantes. Exemplo: “Recebimento para primeira análise”.

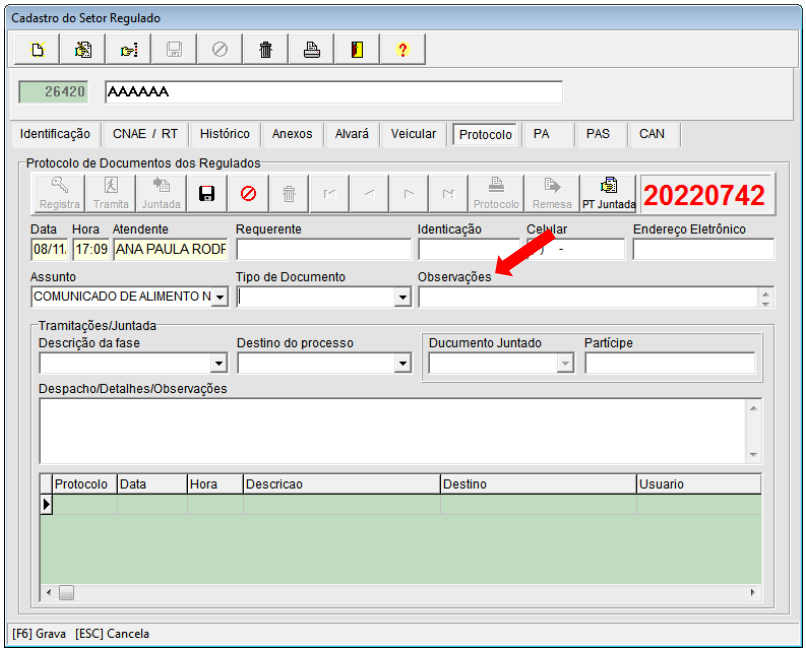

- Clicar no ícone “salvar”;
- Em seguida, clicar no ícone “Protocolo”.

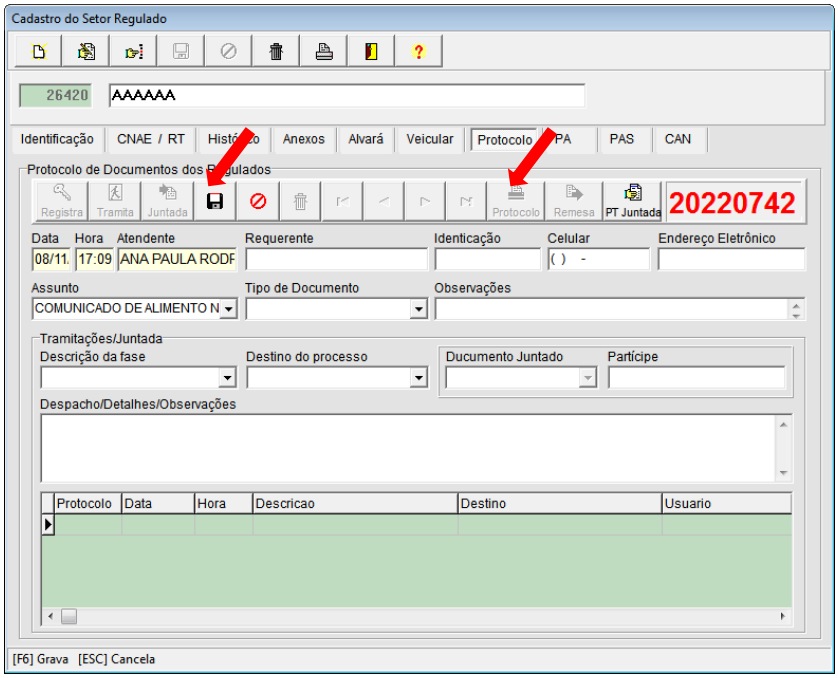

- Será aberta a página do protocolo, que deverá ser impresso clicando-se no ícone “imprimir”. O protocolo deverá ser entregue ao requerente (projeto arquitetônico) ou ao setor de destino (demais documentos).

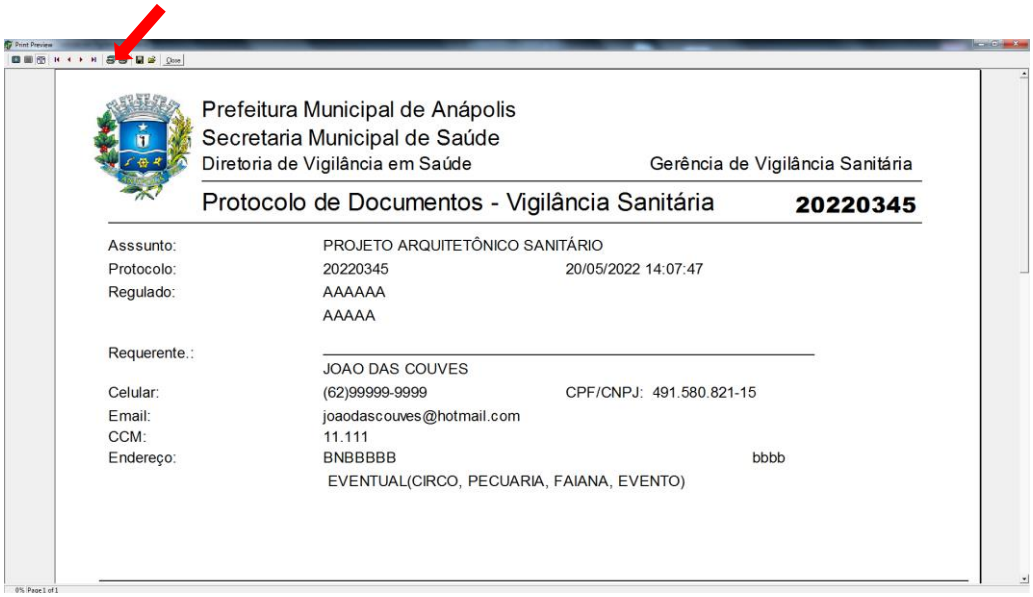

8.2. Tramitação de processos e documentos:

- Acessar o cadastro do contribuinte e clicar na aba protocolo;

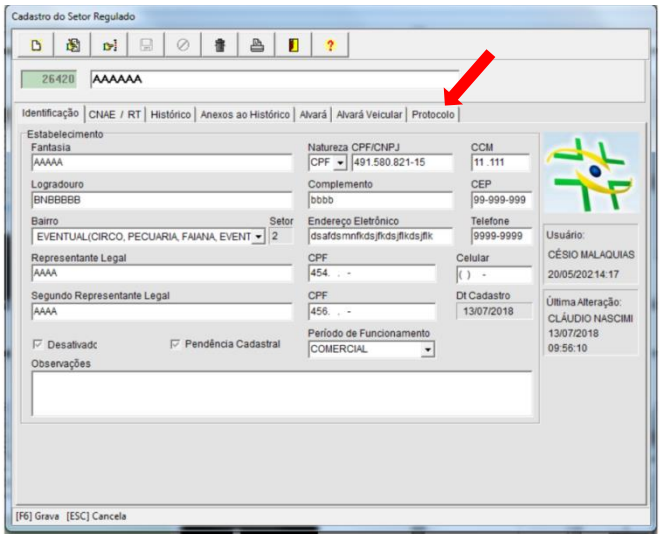

- Localizar o protocolo utilizando as setas até chegar à numeração de interesse;

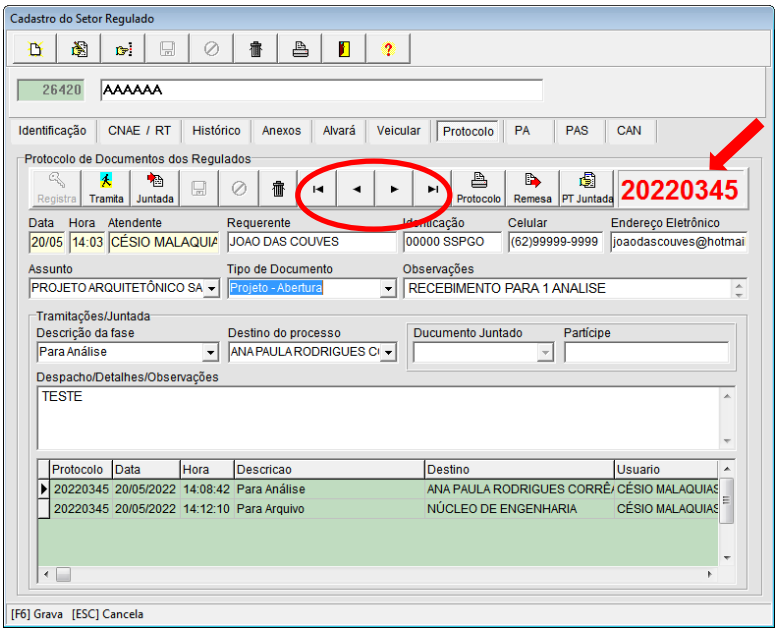

- Para início do processo de tramitação, clicar no ícone “Tramita”.

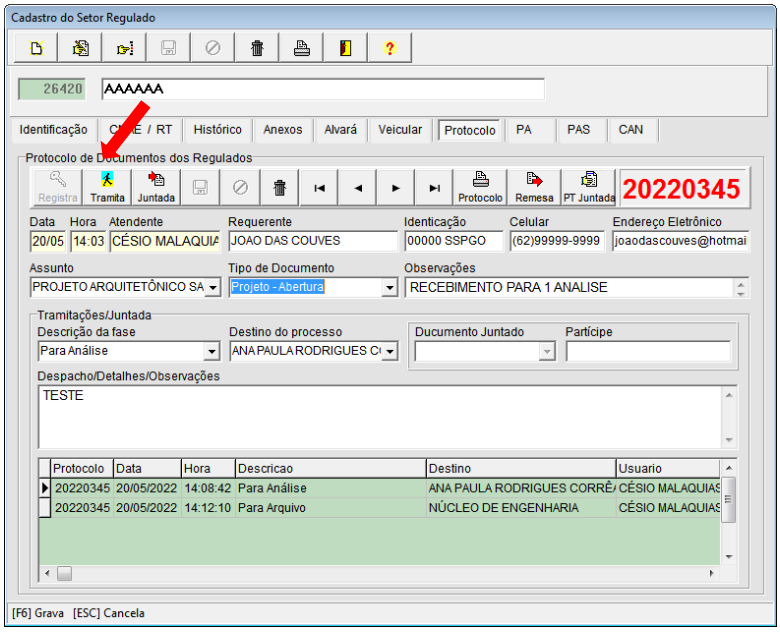

- Selecionar a fase da tramitação no campo descrição da fase, dentre as seguintes opções:
  - Para análise: quando o objeto for qualquer análise referente ao processo administrativo sanitário, projeto arquitetônico sanitário, documentos ou outros;
  - Para arquivo: quando todas as etapas de análise estiverem concluídas e o destino do documento será o arquivo;
  - Para decisão: pertinente ao processo administrativo sanitário, documentos para análise ou outros, quando o objeto do despacho for ato decisório;
  - Para julgamento: pertinente ao processo administrativo sanitário, quando o objeto for análise do mérito para decisão;
  - Para manifestação: quando o objeto depender de manifestação de algum servidor, o qual tenha interesse no processo;
  - Para notificar o regulado: quando o objeto depender de notificação do regulado;
  - Para providências: quando o objeto do processo depender de algum ato não descrito nos itens anteriores;
  - Para reanálise: quando o objeto do processo depender de uma nova análise.

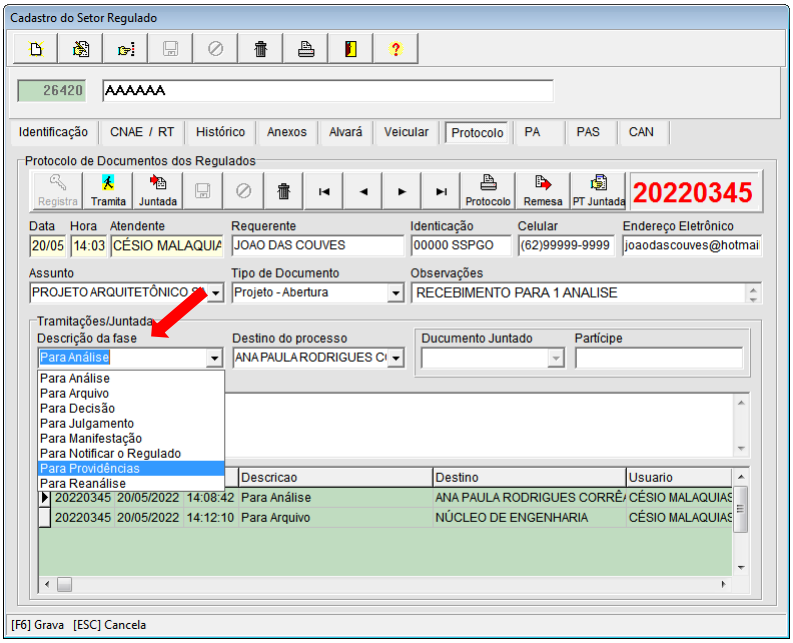

- No campo Destino do processo, selecionar para onde este será enviado, dentre as seguintes opções:
  - Diretoria;
  - Gerência;
  - CIFA;
  - Núcleo do PAS (processo administrativo sanitário);
  - Núcleo de engenharia;
  - Serviço de notificação;
  - Turma julgadora;
  - Arquivo;
  - Outra repartição;
  - Nome de algum servidor.

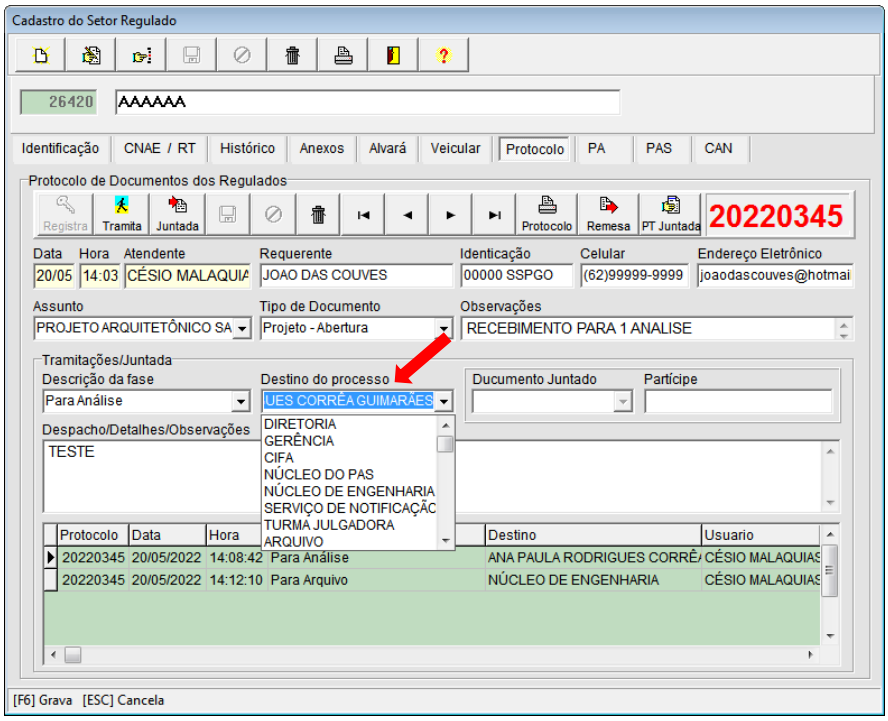

- No campo Despacho/Detalhes, inserir as informações pertinentes ao motivo da tramitação;

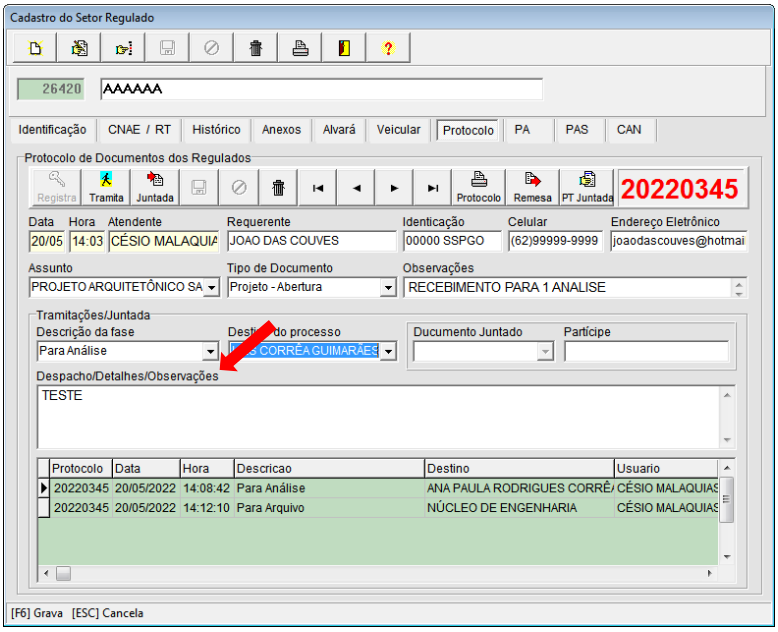

- Clicar no ícone “salvar”, para salvar os dados;

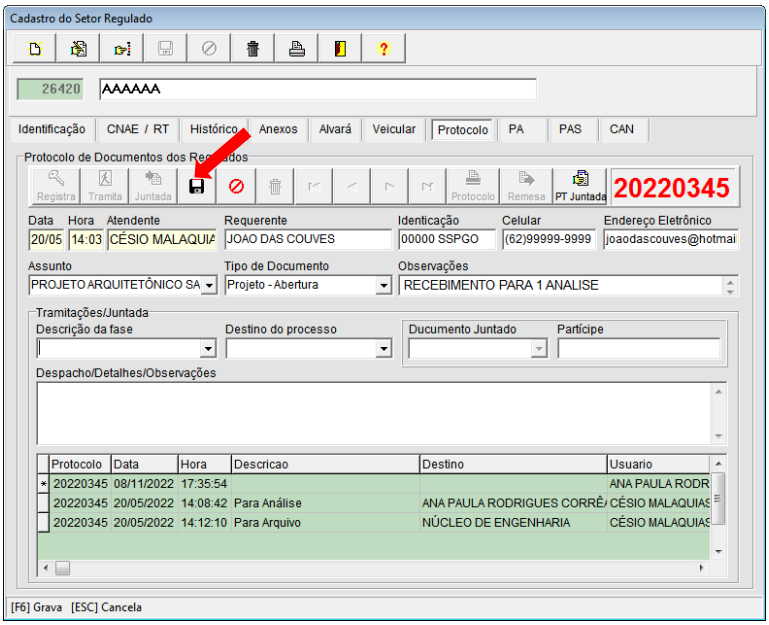

- Clicar no ícone “Remessa” para emitir o Termo de Remessa;

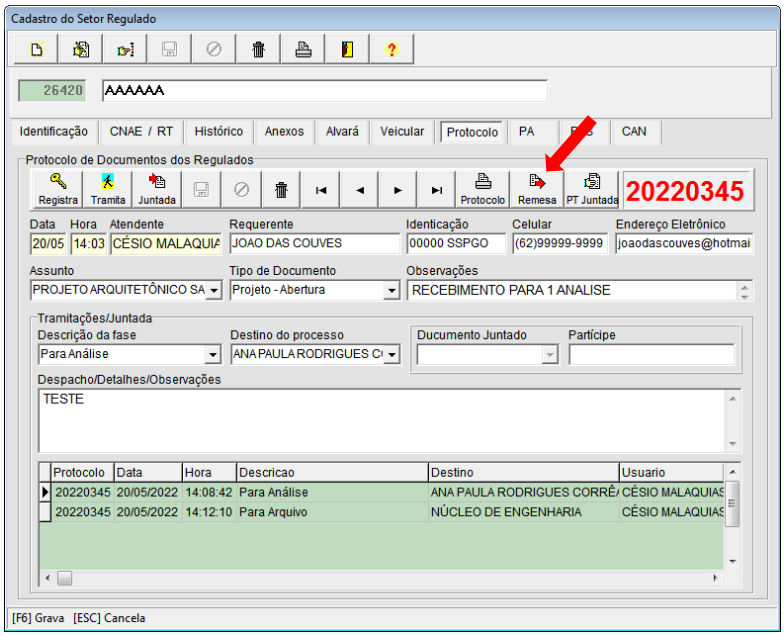

- Após emissão do Termo de Remessa, clicar no ícone imprimir. Após impresso, solicitar a assinatura do recebedor do processo/documento no Termo e arquivar.

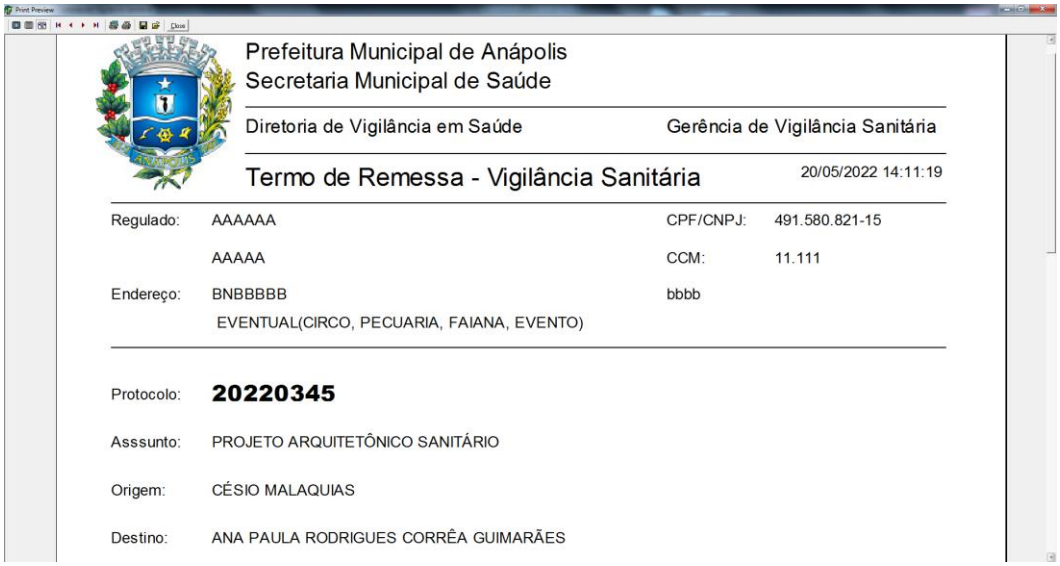

Prefeitura Municipal de Anápolis
Secretaria Municipal de Saúde

Diretoria de Vigilância em Saúde — Gerência de Vigilância Sanitária

Termo de Remessa - Vigilância Sanitária — 20/05/2022 14:11:19

Regulado:	AAAAAA	CPF/CNPJ:	491.580.821-15
	AAAAA	CCM:	11.111
Endereço:	BNBBBBB	bbbb	
	EVENTUAL(CIRCO, PECUARIA, FAIANA, EVENTO)		

Protocolo: **20220345**

Asssunto: PROJETO ARQUITETÔNICO SANITÁRIO

Origem: CÉSIO MALAQUIAS

Destino: ANA PAULA RODRIGUES CORRÊA GUIMARÃES

8.3. Procedimento para juntada de documento:

- Acessar o cadastro do contribuinte e clicar na aba protocolo;
- Localizar o número de protocolo desejado, utilizando as setas de busca;

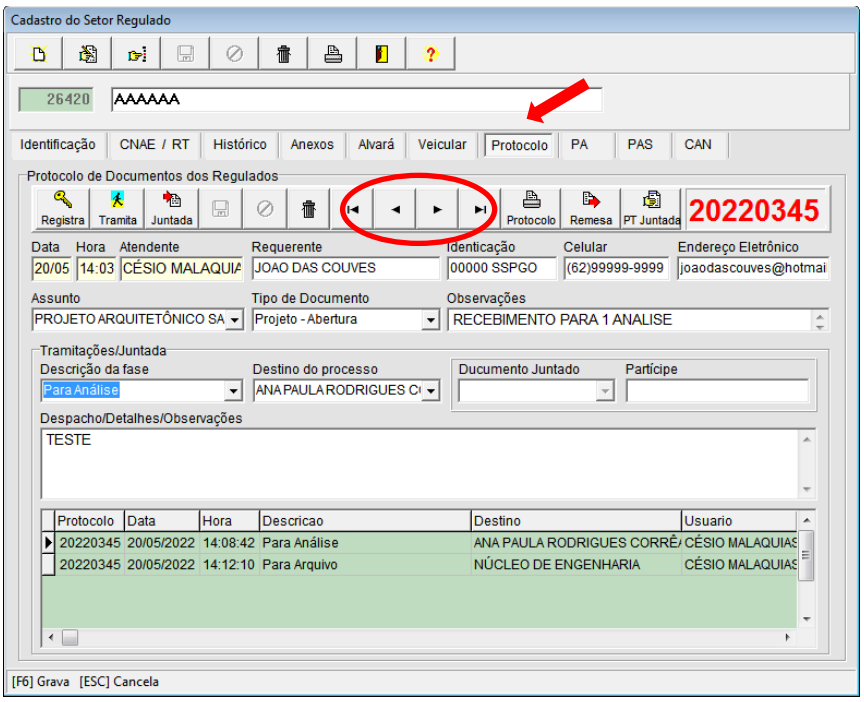

- Para início do processo de tramitação, clique no ícone “Juntada”;

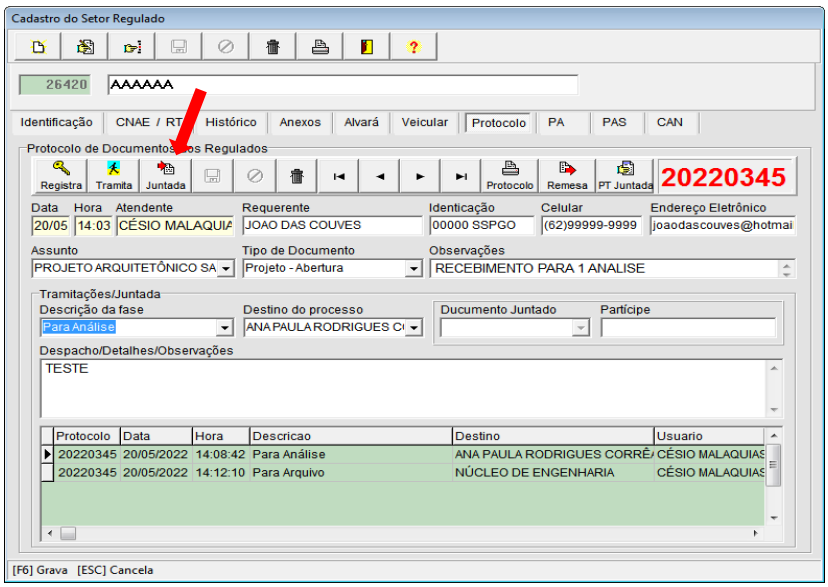

- Selecionar a fase da tramitação no campo descrição da fase, dentre as seguintes opções:
  - Para análise: quando o objeto for qualquer análise referente ao processo administrativo sanitário, projeto arquitetônico sanitário, documentos ou outros;
  - Para arquivo: quando todas as etapas de análise estiverem concluídas e o destino do documento será o arquivo;
  - Para decisão: pertinente ao processo administrativo sanitário, documentos para análise ou outros, quando o objeto do despacho for ato decisório;
  - Para julgamento: pertinente ao processo administrativo sanitário, quando o objeto for análise do mérito para decisão;
  - Para manifestação: quando o objeto depender de manifestação de algum servidor, o qual tenha interesse no processo;
  - Para notificar o regulado: quando o objeto depender de notificação do regulado;
  - Para providências: quando o objeto do processo depender de algum ato não descrito nos itens anteriores;
  - Para reanálise: quando o objeto do processo depender de uma nova análise.

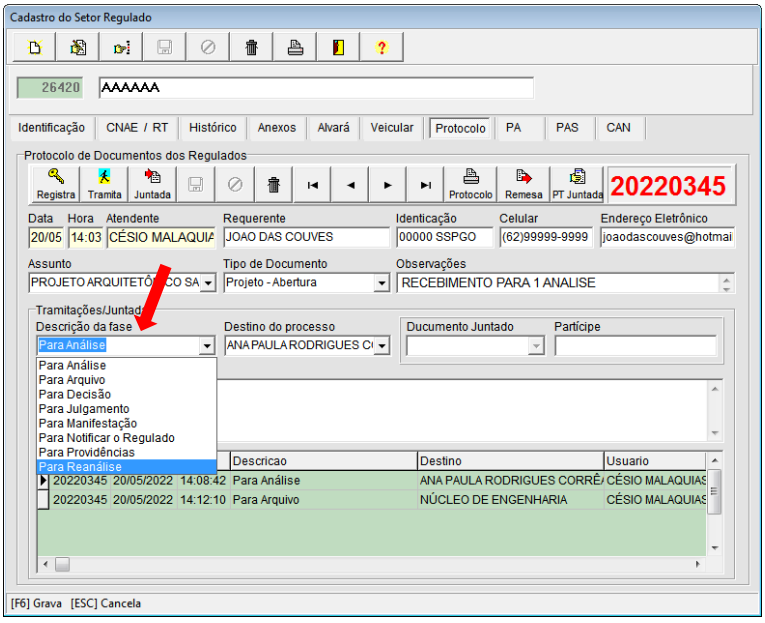

- No campo Destino do processo, selecionar para onde este será enviado, dentre as seguintes opções:
  - Diretoria;
  - Gerência;
  - CIFA;
  - Núcleo do PAS (processo administrativo sanitário);
  - Núcleo de engenharia;
  - Serviço de notificação;
  - Turma julgadora;
  - Arquivo;
  - Outra repartição;
  - Nome de algum servidor.

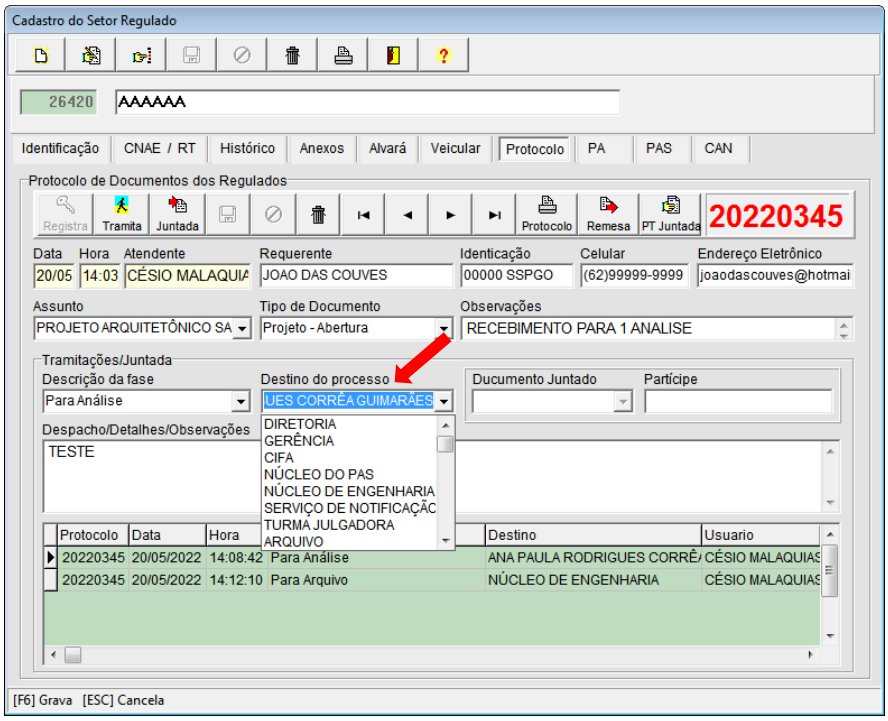

- No campo “Documentado Juntado”, selecionar a opção que melhor se enquadre:
  - Processo administrativo sanitário – Defesa;
  - Processo administrativo sanitário – Recurso;
  - Projeto para reanálise;
  - Outros.

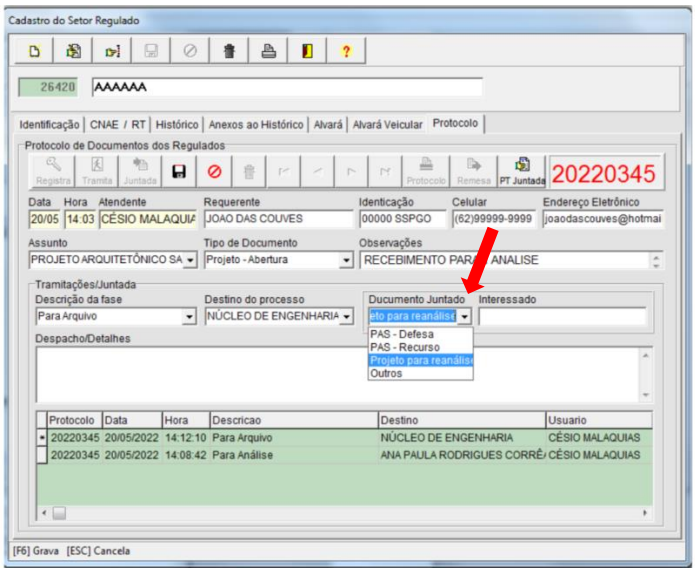

- No campo “Partícipe”, inserir o nome do protocolante;

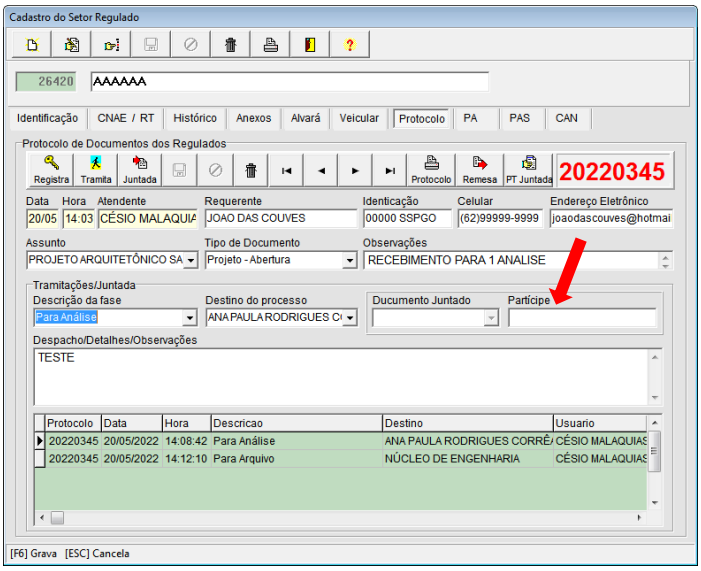

- No campo Despacho/Detalhes, inserir as informações pertinentes ao motivo da tramitação;

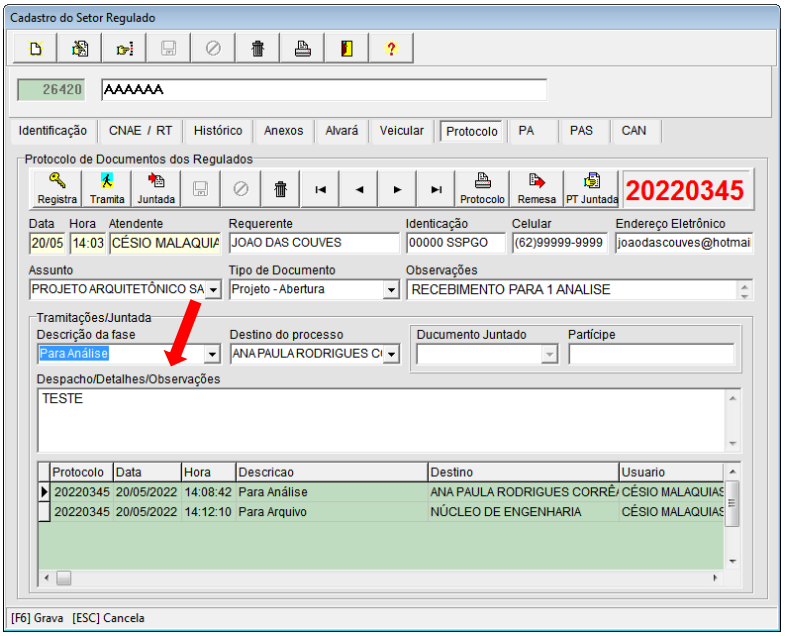

- Clique no ícone “salvar”, para salvar os dados;

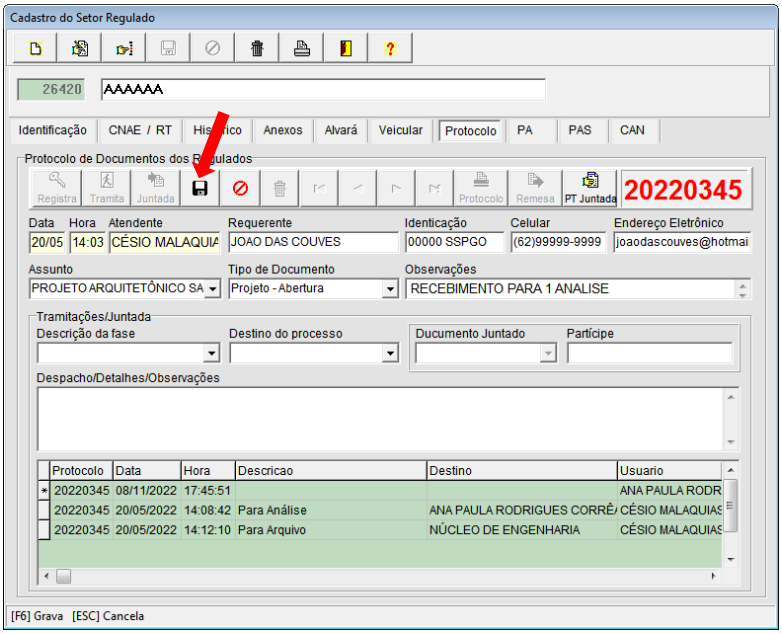

- Clique no ícone “PT Juntada” para emitir o Protocolo de Juntada;

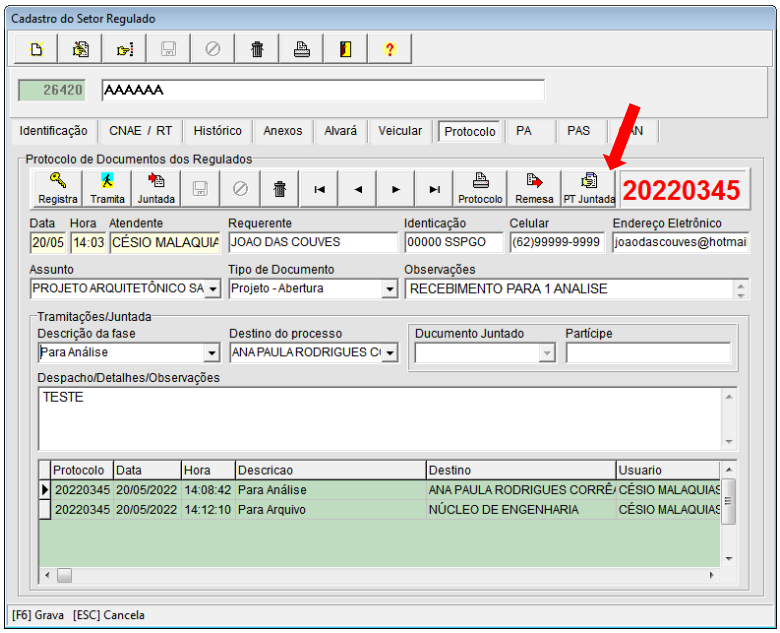

- Após emissão do Termo de Remessa, clicar no ícone imprimir.

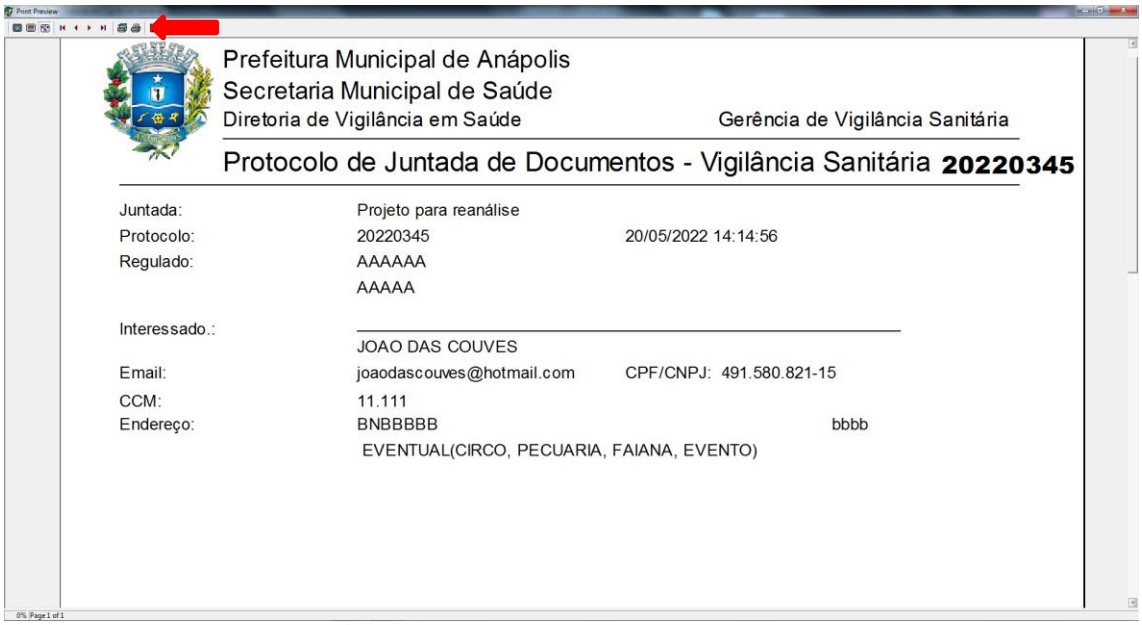

9. RECURSOS NECESSÁRIOS

Os recursos necessários à execução e manutenção das atividades descritas neste procedimento são descritos abaixo:

- Armário físico para guarda de documentos;
- Computador com acesso à rede da GVS;
- Impressora e material de escritório.

10. DESVIOS E AÇÕES NECESSÁRIAS

Os potenciais desvios relacionados à execução deste procedimento deverão ser tratados conforme previsto no POP-Q-GVS-005 - Ações Corretivas e Preventivas.

11. ANEXOS

12. HISTÓRICO DE REVISÃO

N°. da revisão	Item	Alterações
00	N/A	Emissão Inicial

13. APROVAÇÃO

Responsabilidade	Nome	Setor	Assinatura	Data
Elaborado por	Césio Malaquias	GVS		
Revisado por	Ana Paula R. C. Guimarães	GVS		
Aprovado por	Gerência da VISA-Anápolis	GVS		