Gestion des utilisateurs et groupes dans Active Directory

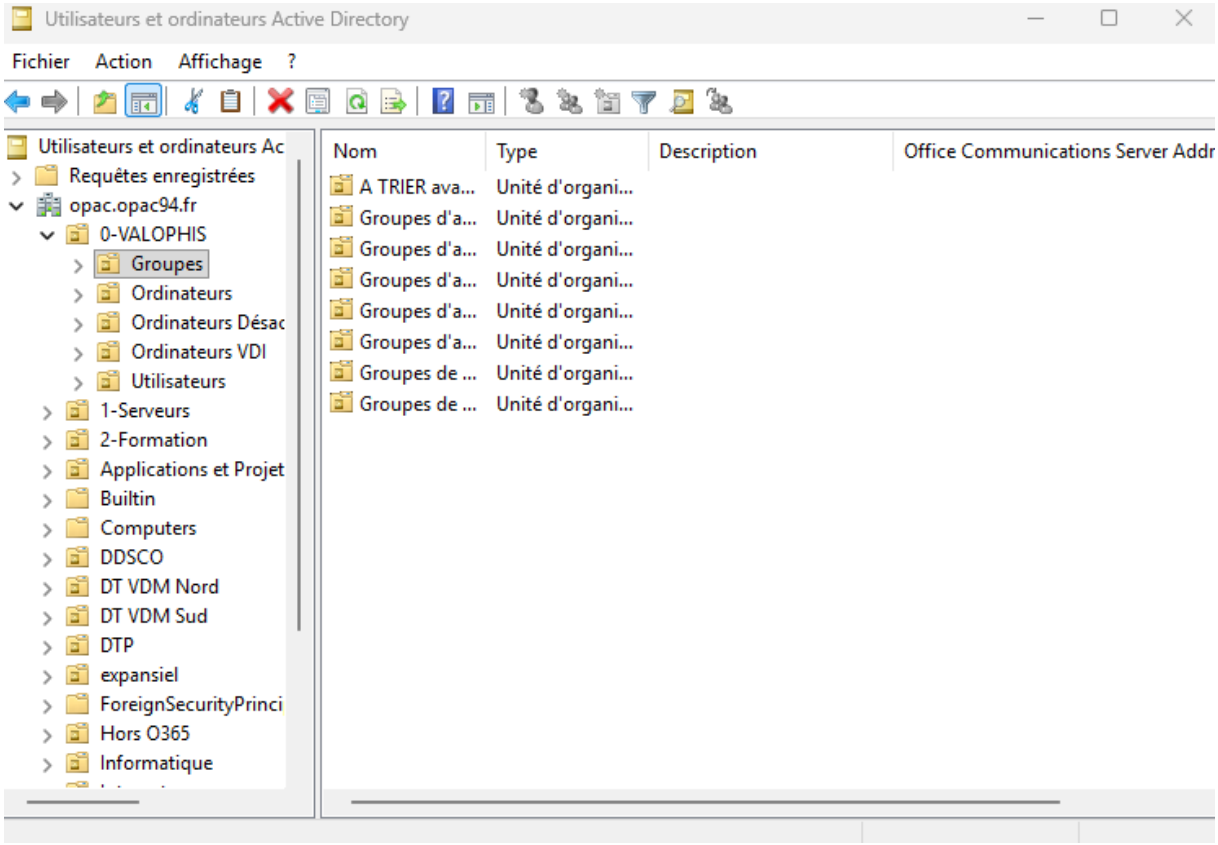

Structure de l'Annuaire Active Directory : **VALOPHIS**

L'arborescence racine du domaine VALOPHIS est organisée en plusieurs Unités d'Organisation (OU) principales, permettant une segmentation claire des objets selon leur nature et leur état opérationnel.

1. "Groupes"

Ce conteneur centralise l'ensemble des groupes de sécurité et de distribution du domaine.

Rôle : Faciliter la gestion des droits d'accès aux ressources (fichiers, applications) et la gestion des listes de diffusion.

Bonne pratique : C'est ici que l'on applique généralement la stratégie AGDLP (Groupes Globaux et Domaine Local).

2. "Ordinateurs"

Conteneur principal pour les stations de travail et les serveurs membres du domaine.

Rôle : Regrouper les actifs matériels physiques actifs.

Gestion : Des Stratégies de Groupe (GPO) spécifiques à la sécurité des postes de travail sont liées à cette unité.

3. "Ordinateurs désactivés"

Zone de quarantaine pour le parc informatique.

Rôle : Stocker les comptes d'ordinateurs qui ne sont plus en service ou en attente de décommissionnement.

Sécurité : Les comptes ici sont désactivés pour éviter qu'un ancien poste ne puisse se reconnecter frauduleusement au réseau, tout en conservant l'historique de l'objet avant suppression définitive.

4. "Ordinateur VDI"

Unité dédiée à l'infrastructure de bureaux virtuels (Virtual Desktop Infrastructure).

Rôle : Isoler les machines virtuelles (clones) utilisées par les collaborateurs.

Spécificité : Cette séparation est cruciale pour appliquer des GPO d'optimisation de performance (ex: désactivation de certains effets visuels ou services inutiles en environnement virtuel) différentes des postes physiques.

5. "Utilisateurs"

Conteneur de référence pour l'identité numérique des collaborateurs.

Rôle : Centraliser les comptes nominatifs des employés.

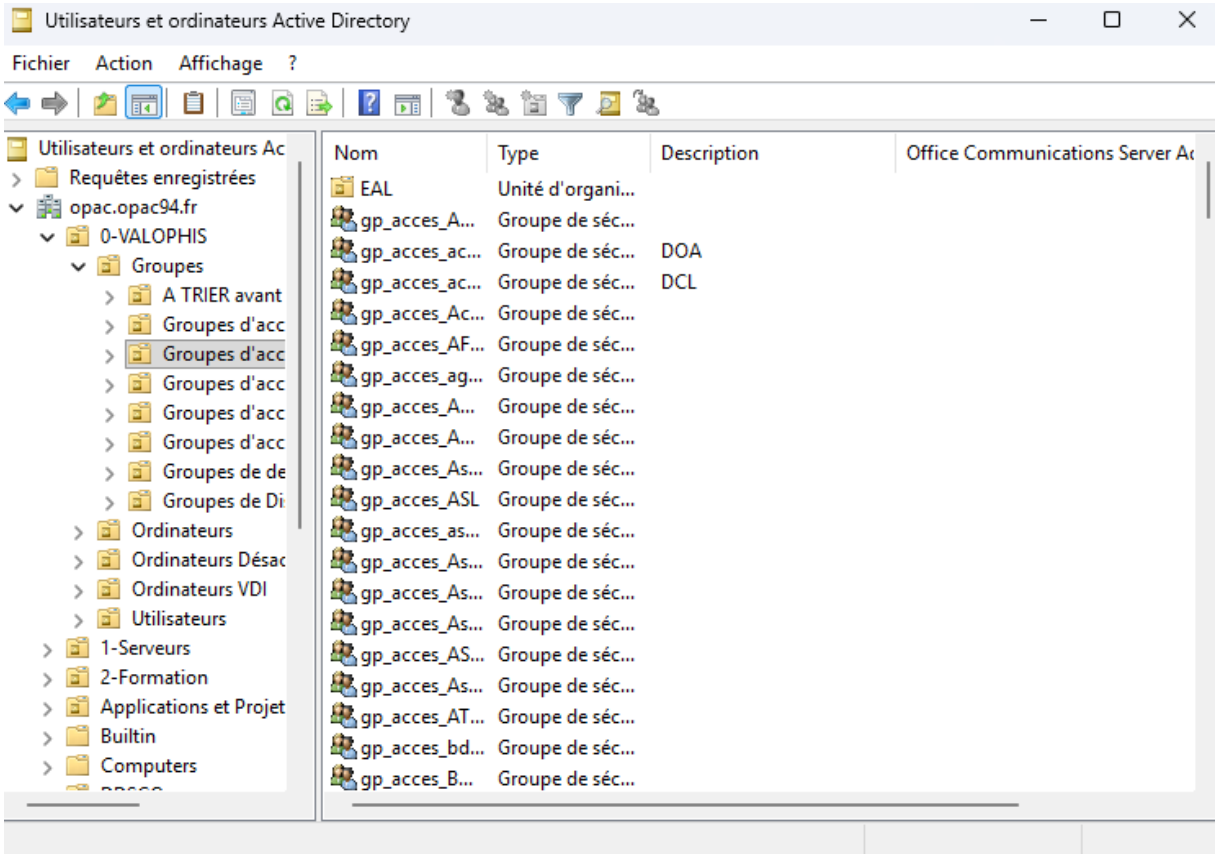

Gestion des Accès aux Adresses Mail Partagées

Au sein de **"Groupes"**, une sous-catégorie spécifique est dédiée à la Gestion des accès aux adresses mail partagées.

1. Organisation et Nomenclature

Chaque groupe présent dans cette liste correspond à une boîte aux lettres partagée spécifique (ex: Standard, SAV, RH, etc.).

Fonctionnement : Au lieu d'attribuer manuellement des droits sur une boîte mail directement dans Exchange ou Outlook, l'administration se fait via ces groupes de sécurité dans l'Active Directory.

Visibilité : Cette vue permet de lister instantanément toutes les boîtes partagées existantes et d'identifier quel groupe contrôle quel accès.

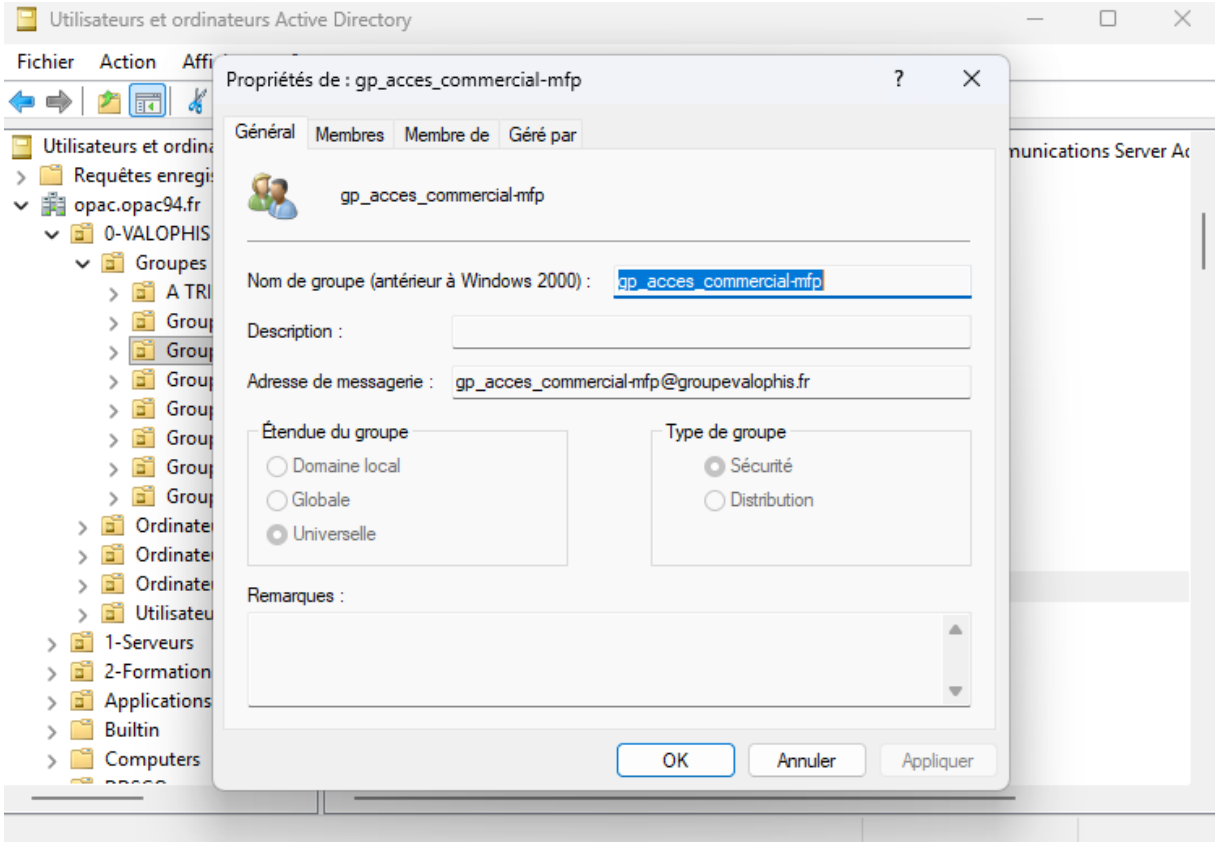

2. Procédure d'attribution de droits

Pour donner accès à un collaborateur à une adresse mail partagée (ici : commercial-mfp@groupevalophis.fr)

Faire un clic droit sur le groupe > Propriétés.

Aller dans l'onglet Membres.

Cliquer sur Ajouter et renseigner le nom de l'utilisateur.

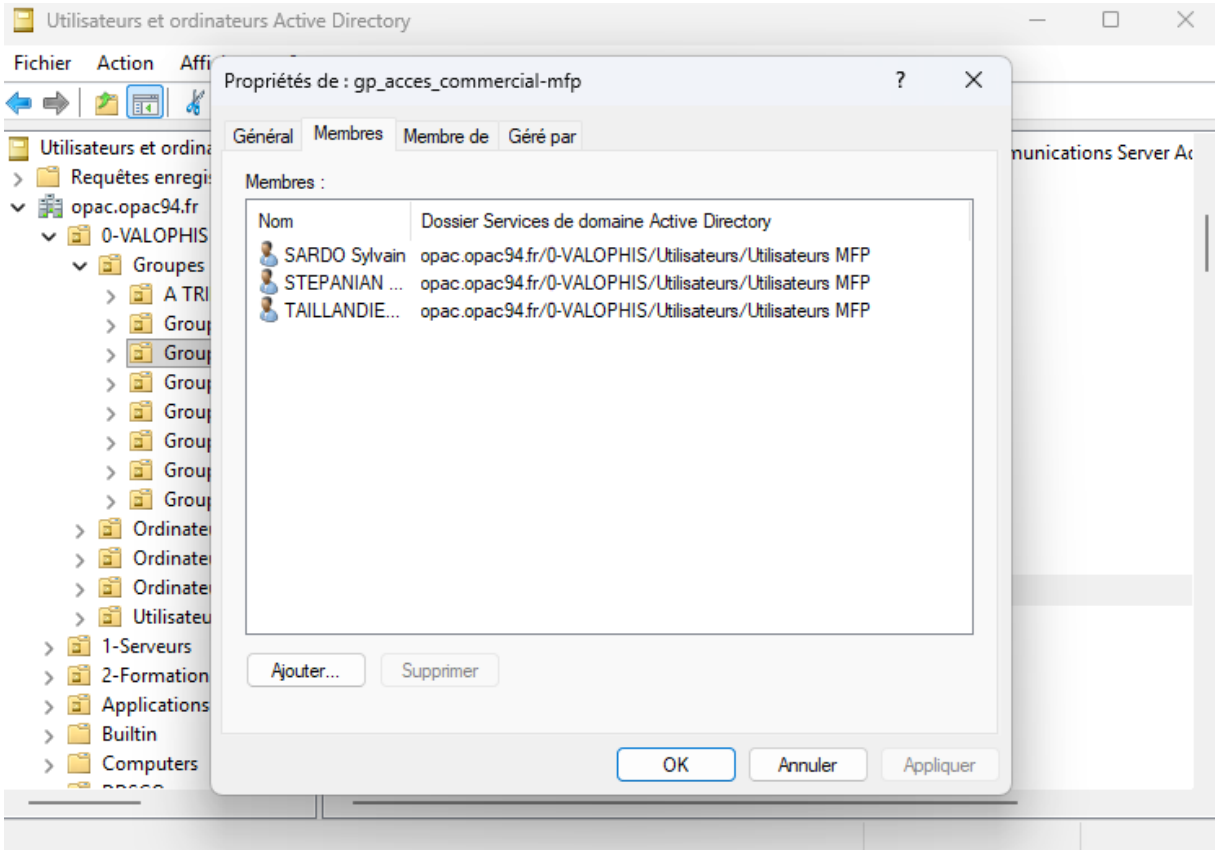

3. Avantages de cette méthode

Traçabilité : On sait exactement qui a accès à quoi en consultant simplement les membres du groupe.

Rapidité : Lors de l'arrivée d'un nouvel employé, il suffit de l'ajouter aux groupes de mail correspondants à son service pour qu'il soit opérationnel immédiatement.

Sécurité : En cas de départ, retirer l'utilisateur du groupe révoque instantanément tous ses accès aux boîtes partagées.