Installation et Configuration de GLPI avec Intégration Active Directory

Introduction

Ce document détaille l'ensemble des opérations effectuées pour installer et configurer GLPI (Gestionnaire Libre de Parc Informatique) sur un serveur Debian 13 sous Proxmox, ainsi que son intégration avec Active Directory pour l'authentification centralisée des utilisateurs.

GLPI est une solution open source de gestion des services informatiques (ITSM) et de gestion des actifs informatiques (ITAM). L'intégration avec Active Directory permet une gestion centralisée des utilisateurs et facilite l'authentification unique (SSO).

Prérequis et Environnement

L'installation a été réalisée sur l'environnement suivant :

- **Serveur** : Debian 13
- **Plateforme** : Machine virtuelle Proxmox
- **Adresse IP serveur GLPI** : 172.30.0.10
- **Contrôleur de domaine Active Directory** : WIN-SERV.M2L.local (172.30.0.5)
- **Domaine Active Directory** : M2L.local

```
wassim@wassimGLPI: ~
rtt min/avg/max/mdev = 2.250/3.020/3.428/0.352 ms
root@wassimGLPI:~# sudo apt update && sudo apt full-upgrade -y
sudo apt install apache2 mariadb-server php-fpm -y
sudo apt install php-{mysql,mbstring,curl,gd,xml,intl,ldap,apcu,xmlrpc,zip,bz2,b
cmath} -y
Atteint : 1 http://deb.debian.org/debian trixie InRelease
Atteint : 2 http://deb.debian.org/debian trixie-updates InRelease
Atteint : 3 http://security.debian.org/debian-security trixie-security InRelease
Tous les paquets sont à jour.
Sommaire :
  Mise à niveau de : 0. Installation de : 0Supprimé : 0. Non mis à jour : 0
apache2 est déjà la version la plus récente (2.4.66-1~deb13u1).
apache2 passé en « installé manuellement ».
Installation de :
  mariadb-server  php-fpm

Installation de dépendances :
  galera-4                  libpcre2-posix3                 mysql-common
  gawk                      libsigsegv2                     php-common
  libcgi-fast-perl          libterm-readkey-perl            php8.4-cli
  libcgi-pm-perl            mariadb-client                  php8.4-common
  libconfig-inifiles-perl   mariadb-client-core             php8.4-fpm
  libdbd-mariadb-perl       mariadb-common                  php8.4-opcache
  libdbi-perl               mariadb-plugin-provider-bzip2   php8.4-readline
```

- Mise à jour du système avec la commande sudo apt update && sudo apt full-upgrade -y afin d' installer les derniers paquets et correctifs de sécurité de Debian 13.
- Installation de la pile LAMP avec sudo apt install apache2 mariadb-server php-fpm -y, comprenant le serveur web Apache2, le serveur de bases de données MariaDB et le moteur PHP-FPM.
- J' ouvre ensuite le client en ligne de commande MariaDB avec sudo mysql -u root, ce qui confirme le bon fonctionnement du serveur de bases de données (version 11.8.3-MariaDB sous Debian) et me permet de préparer la création de la base dédiée à GLPI.blog.jkip+2

```
wassim@wassimGLPI: ~
glpi/ajax/commonitilobject_item.php
glpi/ajax/common.tabs.php
glpi/ajax/comments.php
glpi/ajax/change_item.php
glpi/ajax/central.php
glpi/ajax/cable.php
glpi/ajax/asset/
glpi/ajax/asset/customfield.php
glpi/ajax/asset/assetdefinition.php
glpi/ajax/agent.php
glpi/ajax/actors.php
glpi/ajax/actorinformation.php
glpi/ajax/2fa.php
glpi/SUPPORT.md
glpi/SECURITY.md
glpi/README.md
glpi/LICENSE
glpi/INSTALL.md
glpi/CONTRIBUTING.md
glpi/CHANGELOG.md
mv: impossible d'évaluer '/var/www/html/glpi-11.0.0': Aucun fichier ou dossier d
e ce nom
root@wassimGLPI:/tmp# sudo nano /etc/apache2/sites-available/glpi.conf
```

- J’ ai ensuite préparé la configuration d’ un hôte virtuel Apache dédié à GLPI en ouvrant le fichier /etc/apache2/sites-available/glpi.conf avec l’ éditeur nano, étape nécessaire pour déclarer le DocumentRoot et les paramètres du site.thetichnguyen1510.blogspot+2

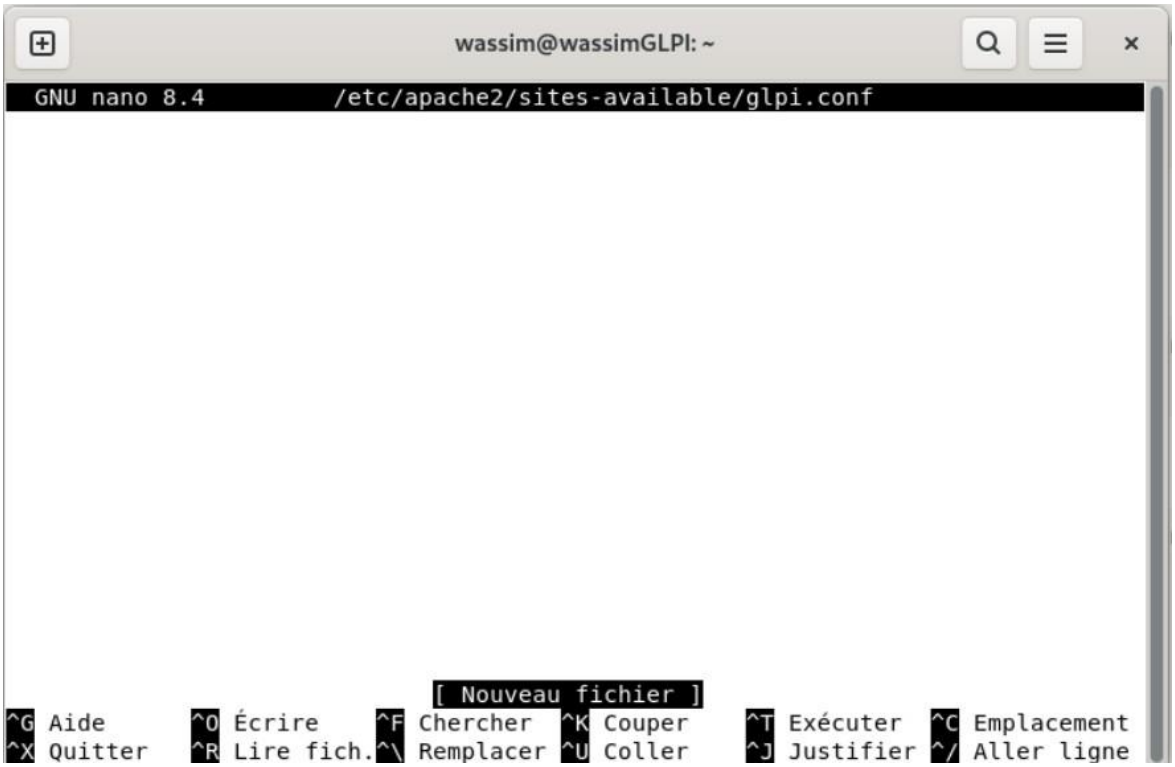

- J’ ai créé un nouveau fichier de configuration Apache nommé glpi.conf dans le répertoire /etc/apache2/sites-available en l’ ouvrant avec l’ éditeur de texte nano, afin d’ y définir un hôte virtuel dédié à l’ application GLPI.glpi-project+4

```
wassim@wassimGLPI: ~
  GNU nano 8.4          /etc/apache2/sites-available/glpi.conf *
<VirtualHost *:80>
    ServerName 172.30.0.1
    ServerAlias 172.30.0.1

    DocumentRoot /var/www/html
    Alias /glpi /var/www/html/glpi/public

    <Directory /var/www/html/glpi/public>
        Options -Indexes +FollowSymLinks
        Require all granted
        AllowOverride All
        RewriteEngine On
        RewriteBase /glpi/
        RewriteCond %{REQUEST_FILENAME} !-f
        RewriteCond %{REQUEST_FILENAME} !-d
        RewriteRule ^ index.php [QSA,L]
    </Directory>

    <FilesMatch "\.php$">
        SetHandler "proxy:unix:/run/php/php8.4-fpm.sock|fcgi://localhost/"

^G Aide      ^O Écrire    ^F Chercher  ^K Couper    ^T Exécuter  ^C Emplacement
^X Quitter   ^R Lire fich.^\ Remplacer  ^U Coller    ^J Justifier ^/ Aller ligne
```

- Dans le fichier glpi.conf, j’ai déclaré un hôte virtuel Apache écoutant sur le port 80 avec l’adresse du serveur (172.30.0.1) et j’ai défini le DocumentRoot vers /var/www/html tout en ajoutant un alias /glpi pointant vers le dossier /var/www/html/glpi/public de l’application.glpi-project+4

```
wassim@wassimGLPI: ~
glpi/INSTALL.md
glpi/CONTRIBUTING.md
glpi/CHANGELOG.md
mv: impossible d'évaluer '/var/www/html/glpi-11.0.0': Aucun fichier ou dossier d
e ce nom
root@wassimGLPI:/tmp# sudo nano /etc/apache2/sites-available/glpi.conf
root@wassimGLPI:/tmp# sudo a2enmod proxy_fcgi setenvif rewrite
sudo a2enconf php8.4-fpm
sudo a2ensite glpi.conf
sudo systemctl reload apache2
Considering dependency proxy for proxy_fcgi:
Enabling module proxy.
Enabling module proxy_fcgi.
Module setenvif already enabled
Enabling module rewrite.
To activate the new configuration, you need to run:
  systemctl restart apache2
Enabling conf php8.4-fpm.
To activate the new configuration, you need to run:
  systemctl reload apache2
Enabling site glpi.
To activate the new configuration, you need to run:
  systemctl reload apache2
root@wassimGLPI:/tmp#
```

- Création et édition du fichier Virtual Host dédié à GLPI via sudo nano /etc/apache2/sites-available/glpi.conf, afin de définir comment Apache doit servir l'application.

```
wassim@wassimGLPI: ~
  GNU nano 8.4          /etc/apache2/sites-available/glpi.conf *
<VirtualHost *:80>
    ServerName 172.30.0.10
    ServerAlias 172.30.0.10

    DocumentRoot /var/www/html
    Alias /glpi /var/www/html/glpi/public

    <Directory /var/www/html/glpi/public>
        Options -Indexes +FollowSymLinks
        Require all granted
        AllowOverride All
        RewriteEngine On
        RewriteBase /glpi/
        RewriteCond %{REQUEST_FILENAME} !-f
        RewriteCond %{REQUEST_FILENAME} !-d
        RewriteRule ^ index.php [QSA,L]
    </Directory>

    <FilesMatch "\.php$">
        SetHandler "proxy:unix:/run/php/php8.4-fpm.sock|fcgi://localhost/"

^G Aide      ^O Écrire    ^F Chercher  ^K Couper    ^T Exécuter  ^C Emplacement
^X Quitter   ^R Lire fich.^\ Remplacer ^U Coller    ^J Justifier ^/ Aller ligne
```

- Le fichier /etc/apache2/sites-available/glpi.conf est édité via nano. Il configure Apache pour servir GLPI sur l'adresse IP 172.30.0.10

(port 80), en pointant vers le dossier /var/www/html/glpi/public.

- Après la configuration d'Apache, l'accès à l'adresse IP du serveur via un navigateur affiche la page d'installation web de GLPI.

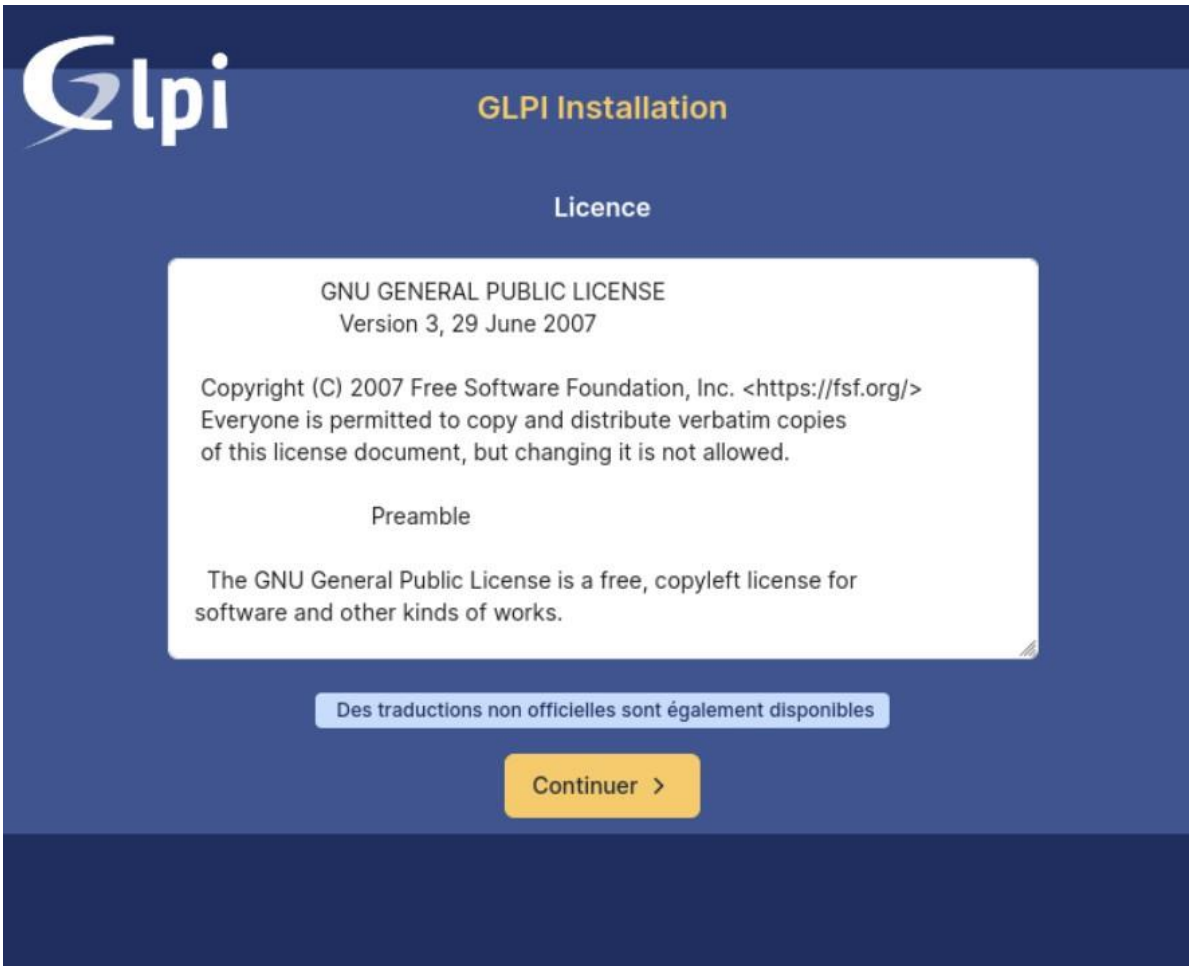
GLPI Installation
Licence
GNU GENERAL PUBLIC LICENSE
Version 3, 29 June 2007
Copyright (C) 2007 Free Software Foundation, Inc. <https://fsf.org/>
Everyone is permitted to copy and distribute verbatim copies
of this license document, but changing it is not allowed.
Preamble
The GNU General Public License is a free, copyleft license for
software and other kinds of works.
Des traductions non officielles sont également disponibles
Continuer

GLPI Installation
Début de l'installation
Installation ou mise à jour de GLPI
Choisissez 'Installation' pour une nouvelle installation de GLPI.
Choisissez 'Mise à jour' pour lancer la mise à jour de votre version de GLPI à partir d'une version antérieure.
Installer
Mettre à jour

- Page d'installation web de GLPI affichant le formulaire de connexion à la base de données.

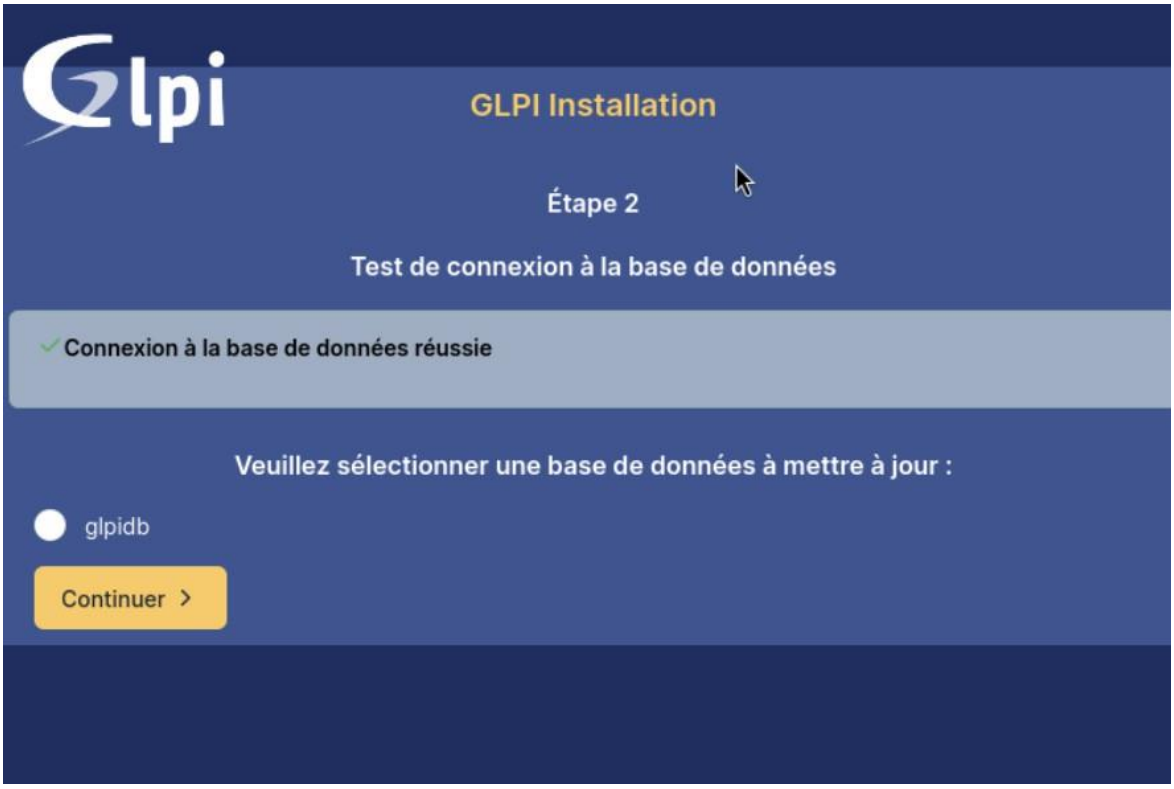

- Nous pouvons dès à présent utiliser GLPI.

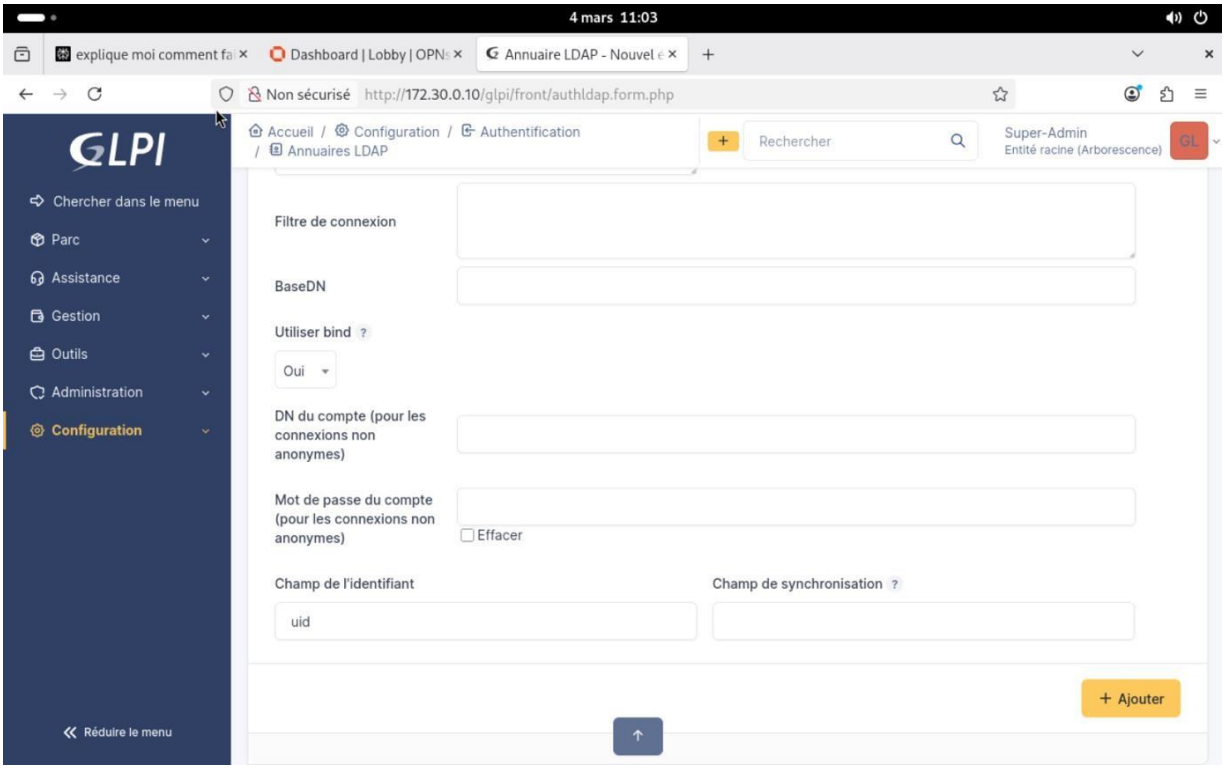

- Nous allons ensuite dans l' onglet configuration, puis Authentification.

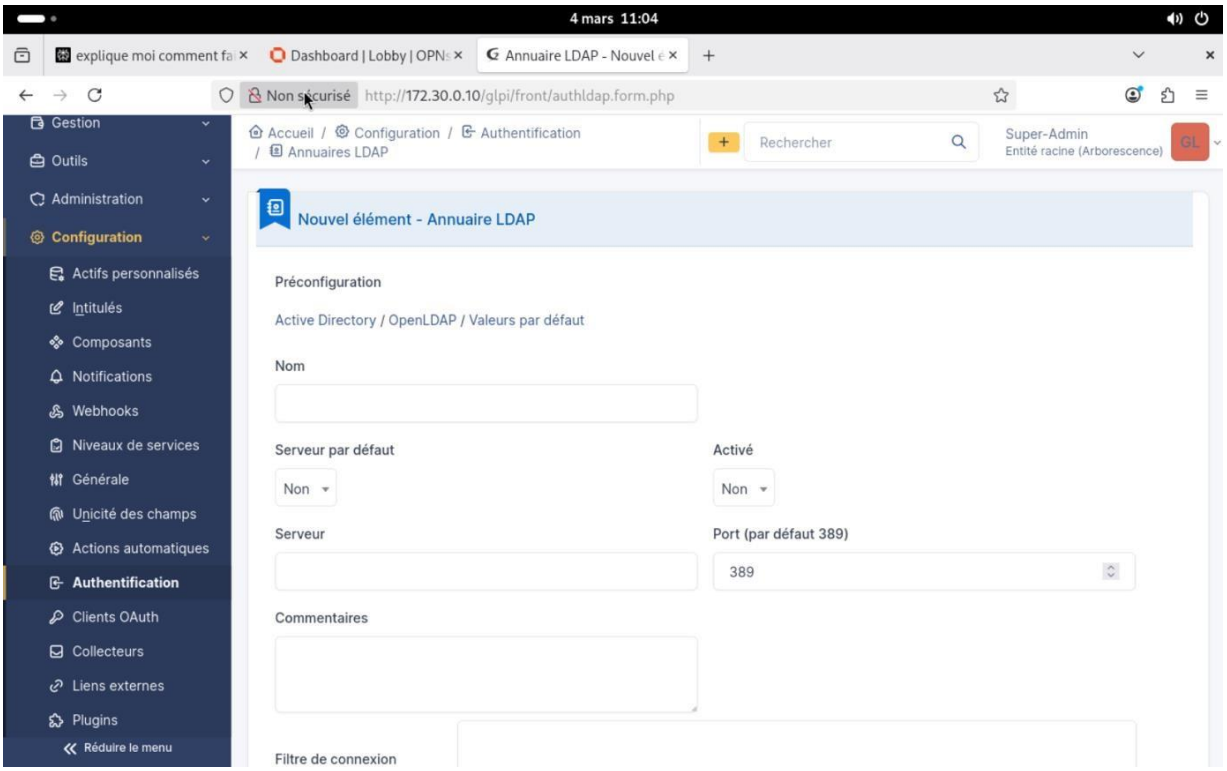

- Puis nous remplissons les champs vide avec le nom de la machine Active Directory ainsi que l’ adresse IP de la machine en question (172.30.0.5)

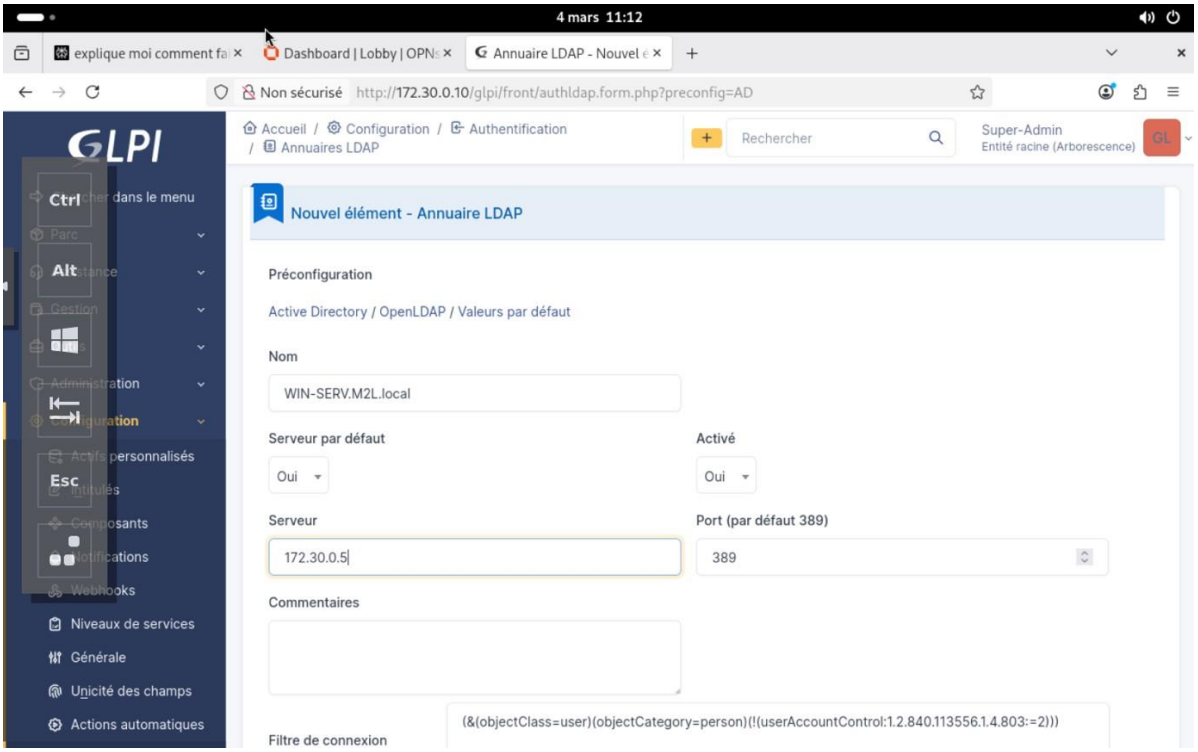

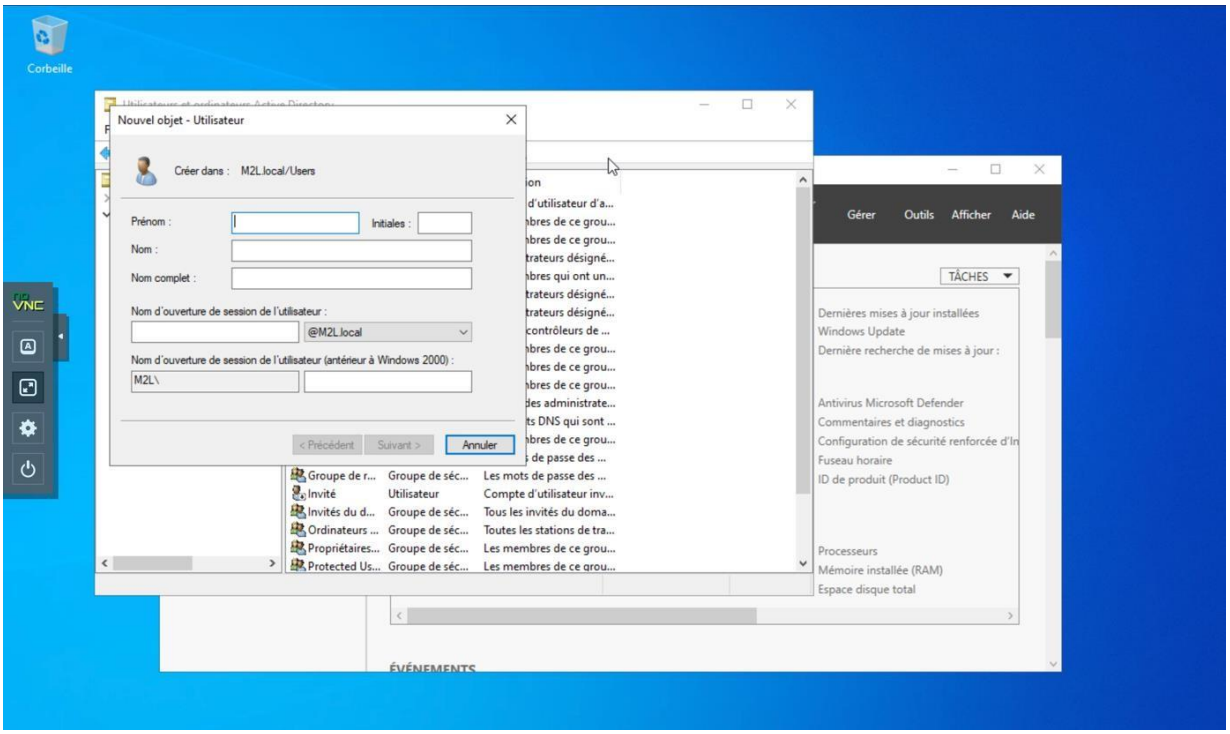

- Nous allons ensuite sur l' Active Directory de notre VLAN (ici VLAN30) puis nous créons un compte utilisateur test.

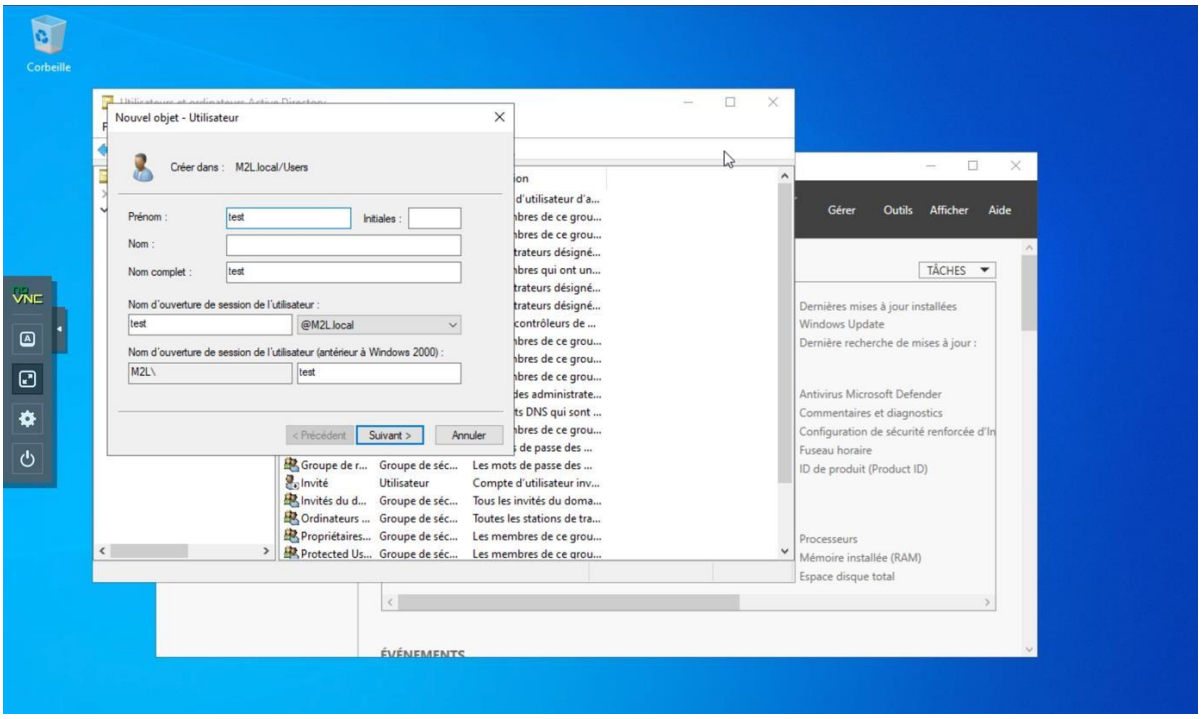

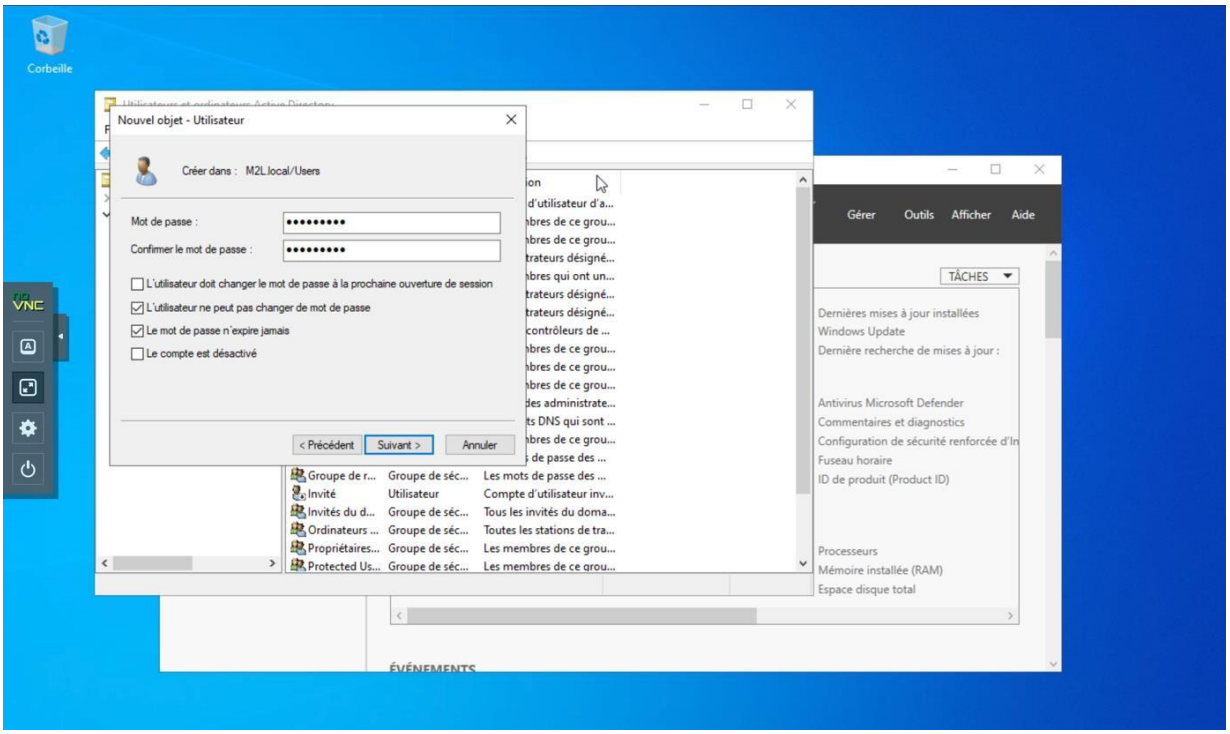
Corbeille
Nouvel objet - Utilisateur
Créer dans : M2L.local/Users
Mot de passe :
Confirmer le mot de passe :
L'utilisateur doit changer le mot de passe à la prochaine ouverture de session
L'utilisateur ne peut pas changer de mot de passe
Le mot de passe n'expire jamais
Le compte est désactivé
< Précédent
Suivant >
Annuler
Gérer
Outils
Afficher
Aide
TÂCHES
Dernières mises à jour installées
Windows Update
Dernière recherche de mises à jour :
Antivirus Microsoft Defender
Commentaires et diagnostics
Fuseau horaire
ID de produit (Product ID)
Processeurs
Mémoire installée (RAM)
Espace disque total

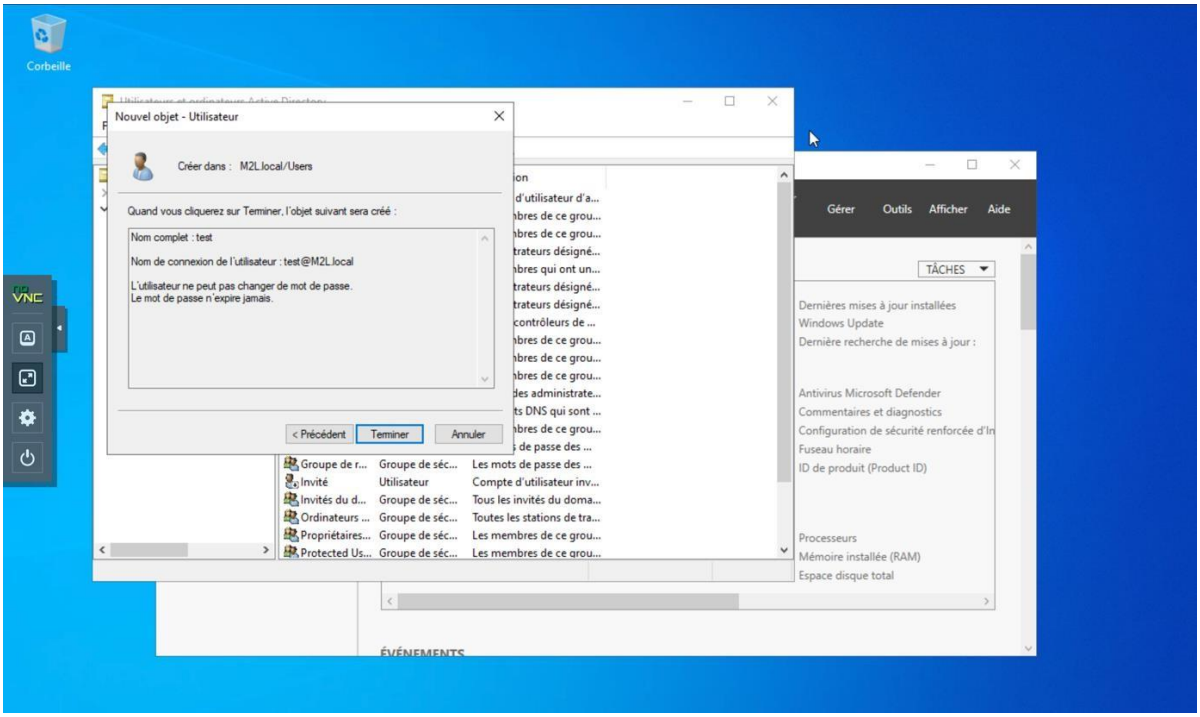
Corbeille
Nouvel objet - Utilisateur
Créer dans : M2L.local/Users
Quand vous cliquerez sur Terminer, l'objet suivant sera créé :
Nom complet : test
Nom de connexion de l'utilisateur : test@M2L.local
L'utilisateur ne peut pas changer de mot de passe.
Le mot de passe n'expire jamais.
< Précédent
Terminer
Annuler
Gérer
Outils
Afficher
Aide
TÂCHES
Dernières mises à jour installées
Windows Update
Dernière recherche de mises à jour :
Antivirus Microsoft Defender
Commentaires et diagnostics
Fuseau horaire
ID de produit (Product ID)
Processeurs
Mémoire installée (RAM)
Espace disque total

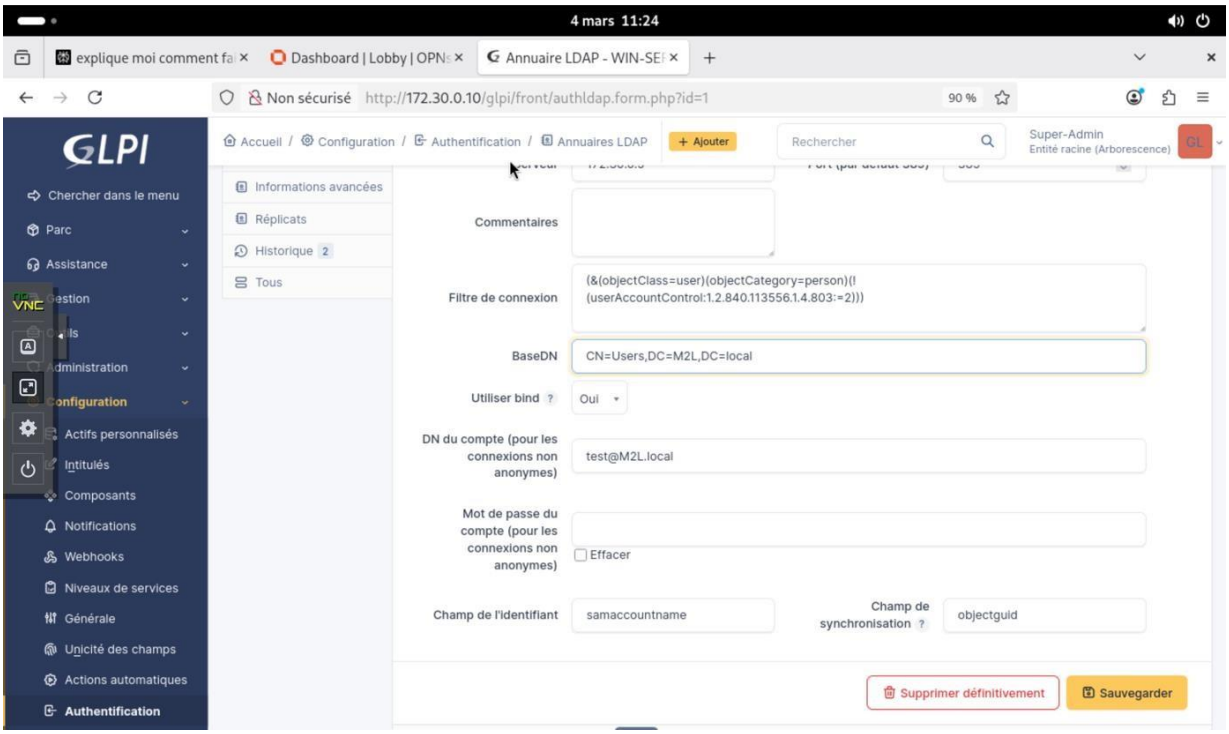

- Nous importons ensuite l' utilisateur sur GLPI dans l' onglet Annuaires LDAP en remplissant la BaseDN avec la racine concernée (CN).

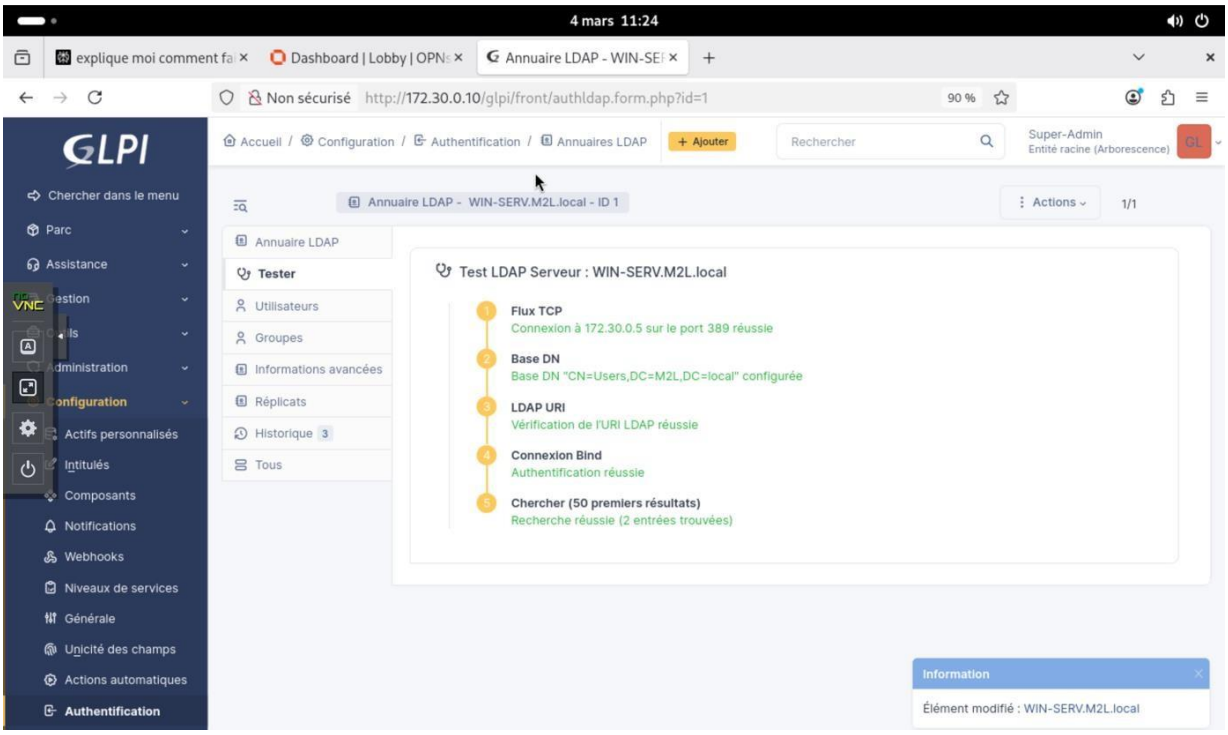

- Nous effectuons ensuite un test pour s' assurer du bon fonctionnement du service avec l' Active Directory et que le lien avec l' User test soit bien établi.

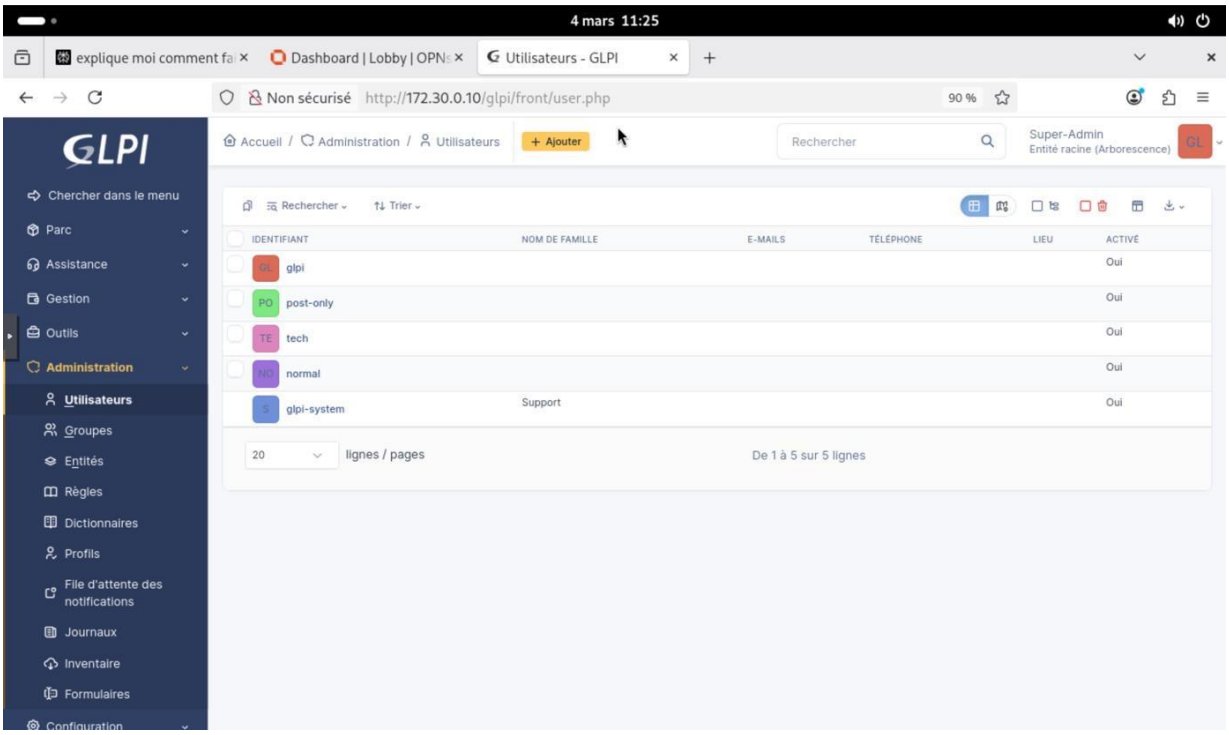

- Nous importants ensuite l’ User test sur la liste des profils GLPI.

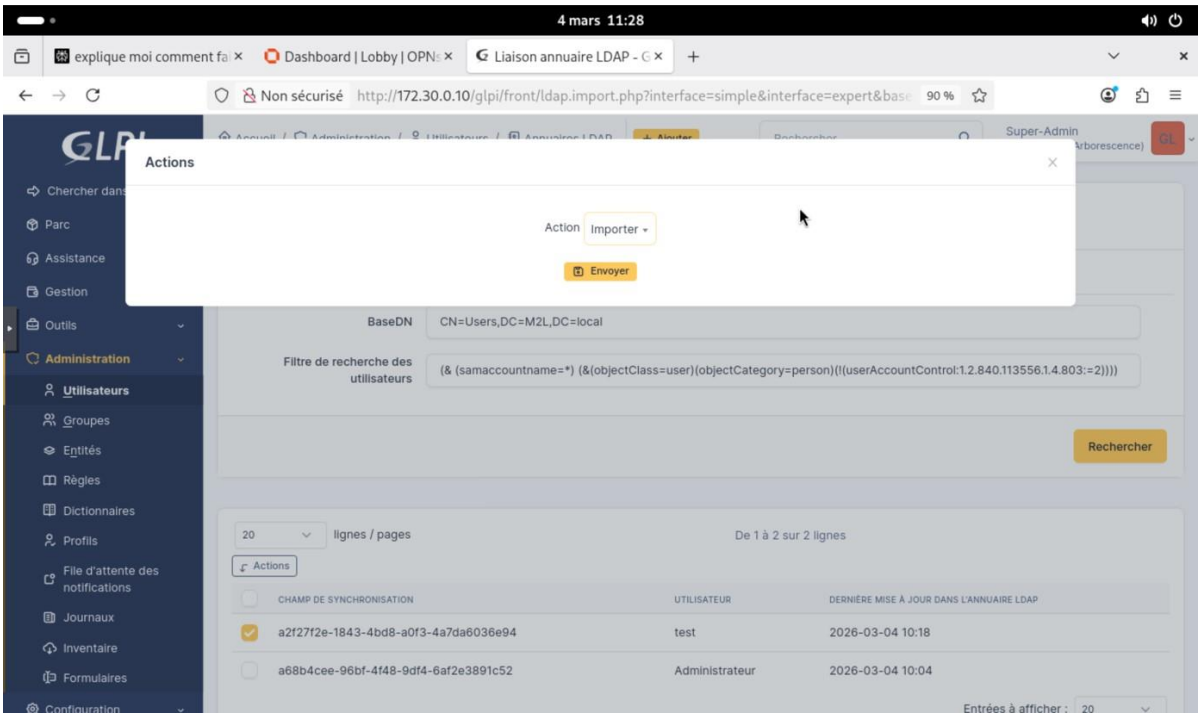

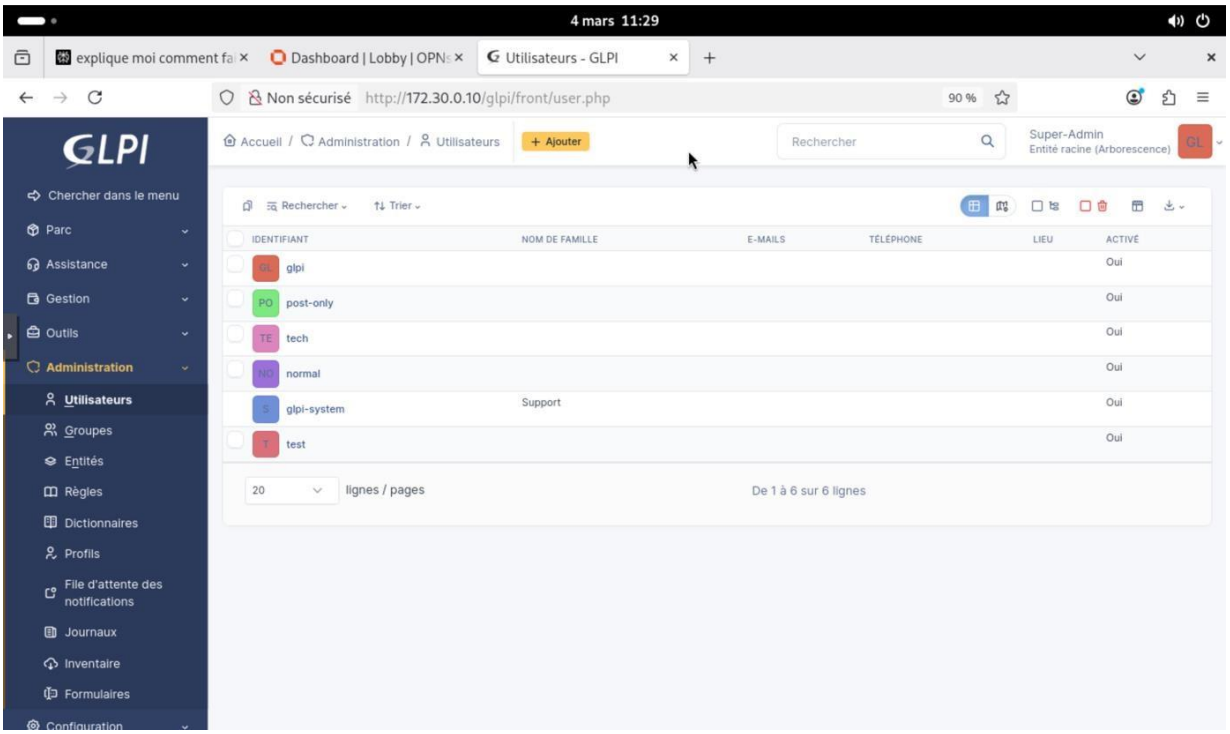

- Nous pouvons constater que l' utilisateur test apparait bien présent sur la liste

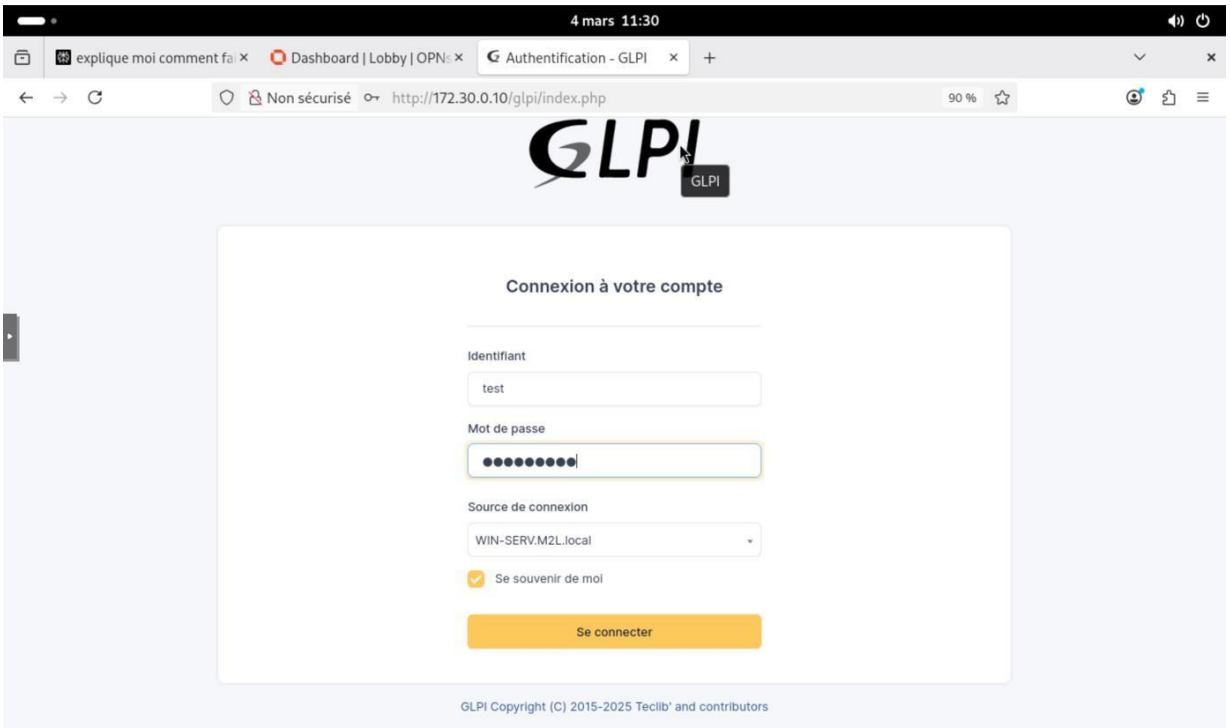

- Nous nous connectons ensuite avec les identifiants de l' utilisateur test afin d' envoyer un ticket.

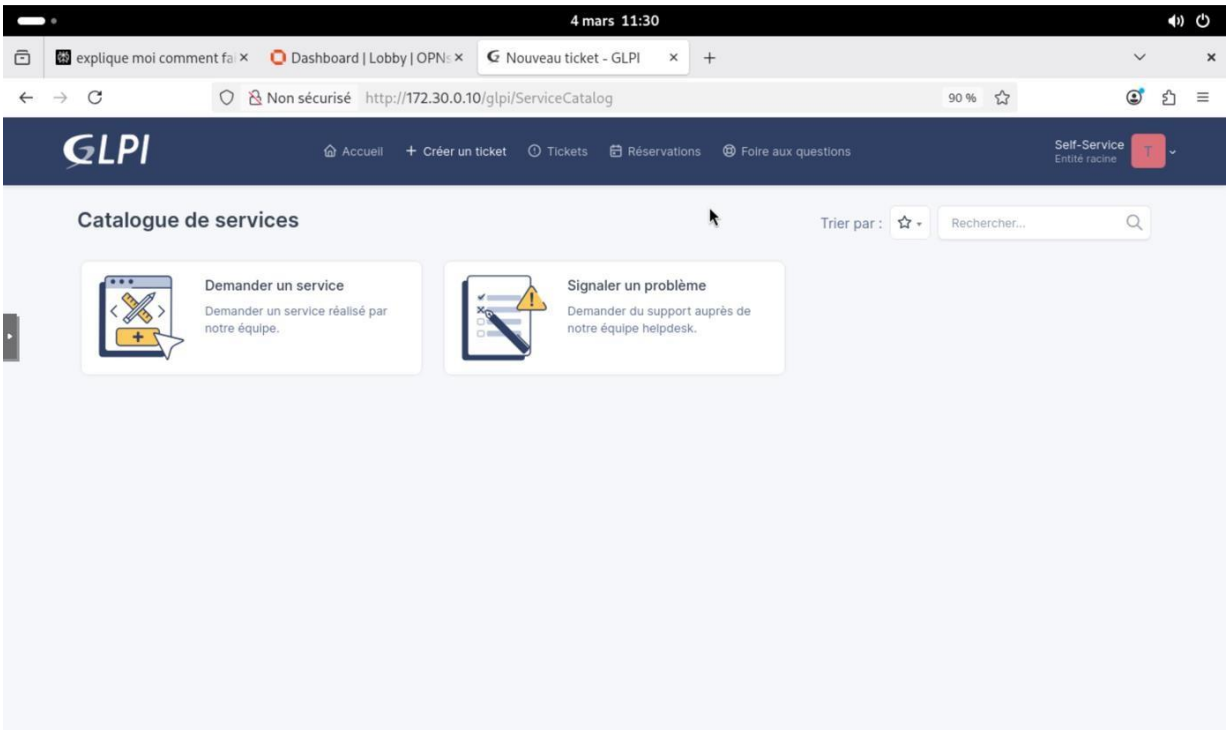

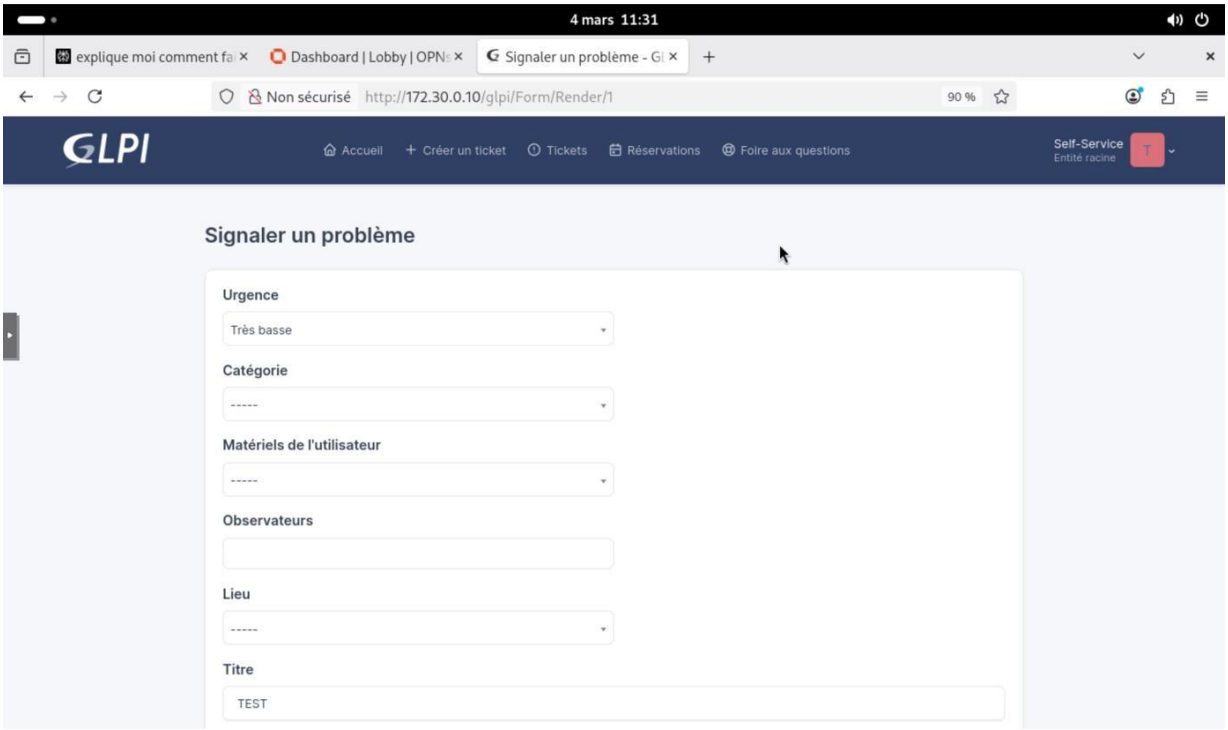

- Nous allons ensuite sur l’ onglet « créer un ticket » puis dans la catégorie « signaler un problème pour envoyer un ticket.

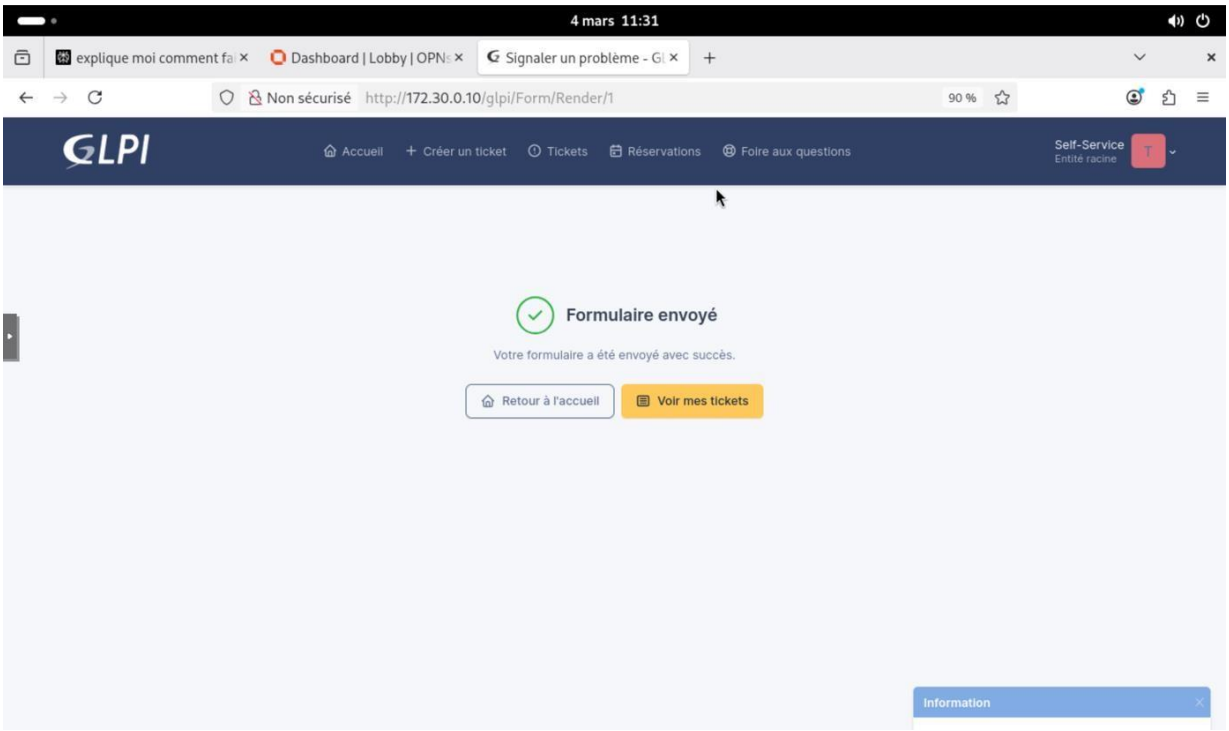

- Le formulaire a bien été envoyé.

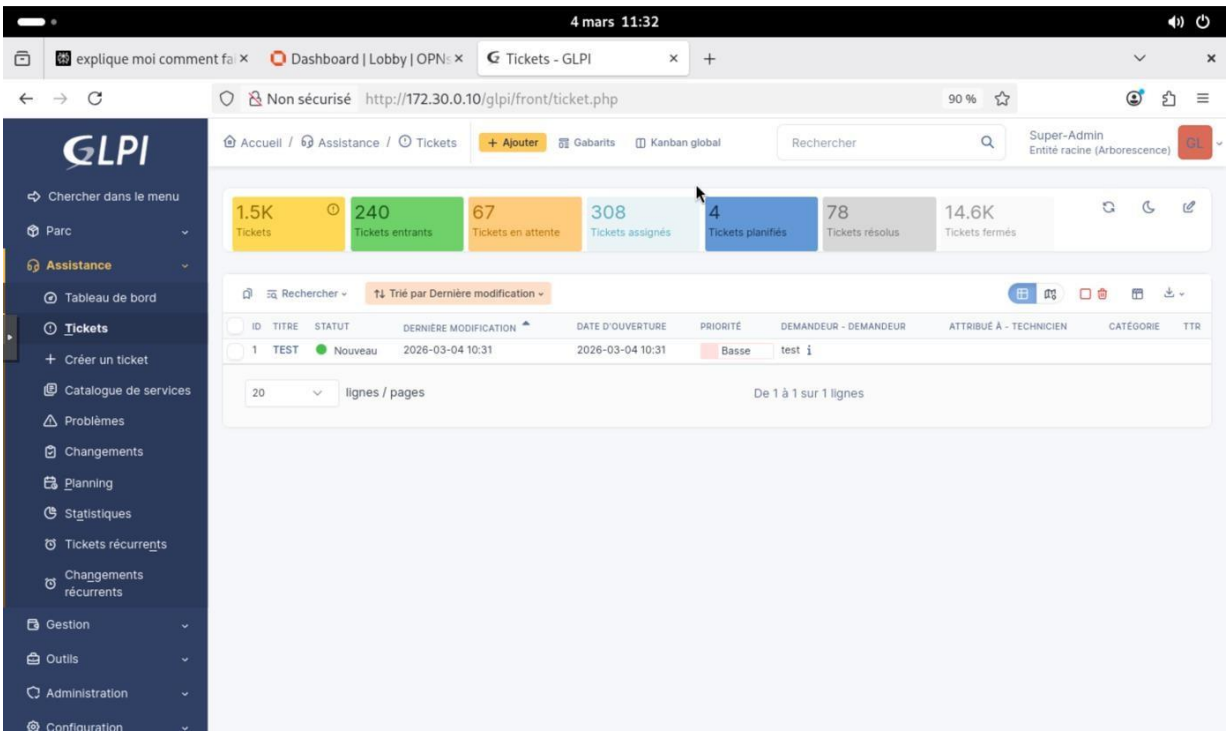

- Nous pouvons donc voir apparaitre la demande de ticket de l' utilisateur test dans l' onglet « Assistance » puis « Tickets »